PROLETARI DIN TOATE ȚĂRILE, UNIȚI-VĂ!

# Sportul

ZIAR AL CONSILIULUI NAȚIONAL PENTRU EDUCAȚIE FIZICĂ ȘI SPORT

ANUL XXVIII — Nr. 7043 | 4 PAGINI 30 BANI | Miercuri 3 mai 1972

SĂRBĂTORIREA ZILEI DE 1 MAI

## PRILEJ DE RODNIC BILANȚ ȘI ÎNSUFLEȚITOARE ANGAJAMENTE

Întregul nostru popor a sărbătorit Ziua de 1 Mai într-o atmosferă de puternic entuziasm, de vibrant atașament față de politica partidului, privind cu mîndrie tabloul tonic, majestuos, al realității românești contemporane, perspectivele pline de cutezanță ale viitorului.

În ample adunări populare, oamenii muncii — români, maghiari, germani, de alte naționalități — și-au exprimat cu însuflețire, militant, hotărîrea nestrămutată de a transpune în viață directivele Congresului al X-lea al P.C.R., cifrele noului Plan cincinal, menite să poarte România pe culmile progresului și ale civilizației, să asigure populației un înalt nivel de viață, material și spiritual, în cadrul societății socialiste multilateral dezvoltate.

Pretutindeni, sărbătorirea Zilei de 1 Mai a prilejuit, odată cu evocarea glorioaselor lupte sociale și naționale purtate de-a lungul veacurilor de forțele înaintate ale poporului român, a tradițiilor eroice, revoluționare, ale clasei noastre muncitoare, ale partidului comunist, și o amplă trecere în revistă a izbînzilor istorice obținute în făurirea vieții noi, socialiste, un angajament ferm de a duce cu succes pînă la capăt această nobilă și uriașă operă constructivă.

În contextul realizărilor poporului nostru se înscriu organic și cele obținute pe tărîmul educației fizice și sportului, activitate investită astăzi cu mari responsabilități, tratată — pe bună dreptate — ca o importantă problemă de stat. Educația fizică și sportivă a populației, a celei tinere mai cu seamă, a cunoscut în ultimii ani progrese remarcabile, atît din punctul de vedere al ariei sale de răspîndire, cît și din cel al valorii.

Dar, ținîndu-se seama de ritmurile vertiginoase înregistrate în toate domeniile societății noastre, este necesar ca și în acest sector — al educației fizice și sportului — acumulările de cantitate și calitate să fie și mai substanțiale, în pas cu toate celelalte activități îndreptate spre progresul și bunăstarea omului.

La această oră, sub impulsul Documentelor de partid, al apropiatei Conferințe Naționale a partidului, socotită pe bună dreptate evenimentul politic numărul unu al anului, PERFECȚIONAREA **a devenit cuvîntul de ordine, acțiunea practică întreprinsă în toate domeniile, în toate unitățile, la toate nivelurile!**

Este nevoie, deci, ca și pe marele teren al educației fizice și sportului ea să constituie nu numai un mod de acțiune, dar și unul de gîndire. Va trebui extinsă aria practicării de masă a exercițiului fizic, va trebui ridicat și mai sus plafonul performanțelor fruntașilor sportului, la nivelul cerințelor contemporane pe plan mondial.

În preajma Zilei de 1 Mai, cîteva splendide performanțe ale reprezentanților noștri au încălzit inimile iubitorilor de sport. Iar demonstrațiile desfășurate cu prilejul adunărilor populare au arătat vigoarea, sănătatea, frumusețea și puterea tineretului nostru. Și astfel, am avut viziunea trăsăturii de unire existente între marii campioni ai arenei și masa din care izvorăsc talentele.

Cu gîndul de a o face cît mai trainică, permanentă, pornim la muncă după acest 1 Mai.

**SPORTUL**

CROSUL TINERETULUI

ÎNAINTEA FINALEI DE LA BRĂILA

## PARTICIPARE ENTUZIASTĂ, INTRECERI VIU DISPUTATE LA FAZA JUDEȚEANĂ

**Pe agenda atractivelor competiții organizate în ultimele zile au figurat, în majoritatea județelor, întrecerile din cadrul penultimei etape a Crosului tineretului, care s-au bucurat — pretutindeni — de o bună organizare și de entuziasta participare a mii de concurenți.**

CLUJ. Aleile Parcului sportiv al Universității din Cluj au cunoscut duminică un freamăt neobișnuit, întrucît la faza județeană a Crosului tineretului s-au prezentat peste 500 de tineri și tinere. Timp excelent, organizare perfectă, traseu dificil, concurenți bine pregătiți — iată cîteva dintre atributele acestei pasionante dispute patronată de Comitetul județean U.T.C. Cluj. Iată cîștigătorii pe categorii: seniori: Vasile Covalcic (Dej); juniori I: Emil Szegedi (Turda); juniori II: Gh. Covaci (C. Turzii); senioare: Reghina Crișan (Cluj); junioare I: Paraschiva Deac (Turda); junioare II: Angela Moldovan (C. Turzii).

BOCȘA. După o frumoasă defilare pe artera principală a orașului Bocșa, cei peste 300 de participanți la etapa județeană a Crosului tineretului s-au prezentat la startul întrecerilor. Spre deosebire de ceilalți ani, cu această ocazie s-au remarcat o serie de tineri cu reale calități pentru probele de demifond. Concursul a fost dublat de o atmosferă prielnică, stimulativă. Au fost stabiliți următorii fruntași ai întrecerii. Fete, cat. 15—16 ani: Doina Moldovan (Lic. 2 Caransebeș); cat. 17—19: Mariana Tudora (Lic. Oravița); cat. peste 19 ani: Magdalena Nistor (Școala gen. Sighevița); băieți, cat. 15—16 ani: Gh. Stefănoi (Șc. gen. Rusca Montană); cat. 17—19 ani: E. Meta (Lic. Oravița); cat. peste 19 ani: Otto Raab (U.C.M. Reșița).

BRAȘOV. Aproape 350 de tineri din județul Brașov au participat duminică dimineața la etapa care avea să desemneze pe reprezentanții brașoveni la actul final al acestei mari competiții de masă. Întrecerile s-au desfășurat pe aleile Parcului Tractorul într-o organizare perfectă. Iată cîștigătorii: fete 15—16 ani: Doina Pop (Șc. gen. 8 Brașov); cat. 17—19 ani: Teodora Milicescu (Șc. prof. comercială Brașov); senioare: Lenke Török (com. Bunești); băieți, cat. 15—16 ani: Gh. Vișinescu (Hidromecanica Brașov); cat. 17—19 ani: I. Grădinaru (Gr. șc. Steagul roșu Bv.); seniori: Tr. Ludoșanu (I.M.C.M. Brașov).

TG. MUREȘ. Peste 400 de concurenți s-au întrecut în centrul Tg. Mureșului în cadrul etapei județene

(Continuare în pag. a 2-a)

*Aspect din timpul demonstrației motocicliștilor, în cadrul programului sportiv de la stadionul Dinamo*
Foto: Dragoș NEAGU

## PE STADIONUL DINAMO

Cu toată vremea tomnatică, care s-a abătut asupra Bucureștiului în aceste zile, sportivii au ținut să demonstreze, chiar și în aceste condiții puțin propice, faptul că nu se dau ușor bătuți, luînd parte la competițiile organizate pentru sărbătorirea Zilei solidarității oamenilor muncii.

Primii care au apărut pe gazonul stadionului Dinamo — gazda în aceste zile a unei mari manifestații sportive, în tribunele căruia s-au strîns peste 2 000 de spectatori — au fost judoka de la cluburile Rapid, Olimpia, Politehnica și Flacăra roșie. Ei au făcut o interesantă și atractivă demonstrație de judo, karate și sambo, mult apreciată de public.

A urmat o dîrză disputată cursă de 1000 m rezervată atletelor și una de 2000 m pentru băieți, la

(Continuare în pag. a 2-a)

ÎN TOATE JUDEȚELE

## NUMEROASE COMPETIȚII, DEMONSTRAȚII, SERBĂRI CÎMPENEȘTI, EXCURSII...

**Numeroase manifestații sportive organizate în cinstea zilelor de 1 și 2 Mai s-au desfășurat în mai toate localitățile importante ale țării. Bucurîndu-se de participarea a numeroși sportivi din cluburile de performanță sau din asociațiile sportive din întreprinderi, instituții, școli sau sate, întrecerile, demonstrațiile, drumețiile și serbările cîmpenești au constituit adevărate centre de atracție pentru toți iubitorii sportului.**

Printre numeroasele manifestări dedicate zilei de 1 Mai sportul a stat la loc de frunte în județul Caraș-Severin. Sala Olimpia din Timișoara a găzduit întrecerile de box la care au participat sportivi din asociațiile C.F.R., U.M.T., Școala sportivă, Viitorul, Voința Lugoj. Cupa a revenit sportivilor de la C.F.R. care au cîștigat cele mai multe întîlniri. Pe canalul Bega s-au desfășurat competiții de caiac-canoe, reprezentanții Școlii sportive cîștigînd „Cupa 1 Mai", iar pe terenul Progresul s-au întîlnit echipele de fotbal din campionatul orășenesc, cele mai bune dovedindu-se a fi Tehnolemn, Fabrica de mănuși și Electrometal. Întreceri la judo, popice, tenis de cîmp și de masă au completat acest bogat program sportiv.

★

Pe stadioanele, terenurile și sălile de sport din Pitești, mii de sportivi și sportve s-au întrecut în aceste zile pentru cucerirea „Cupei 1 Mai" la diferite discipline, sau au făcut demonstrații de măiestrie urmăriți de mii de tineri și de oameni ai muncii. Printre cele mai reușite întreceri — cu o masivă participare de concurenți și spectatori — au fost cele ale diviziei locale a școlilor generale desfășurate pe stadionul atletic, la volei (pe stadionul Voința), volei, fotbal-popice (pe terenurile Petrolul, 1 Mai, Nicolae Bălcescu, Petrochimie și Ștefănești), demonstrațiile de judo din sala Școlii sportive Viitorul, întrecerile de tenis de masă de pe mesele de beton din Parcul strand, cartierul Craiovei și calea Bucu-

(Continuare în pag. a 2-a)

LA CAMPIONATELE EUROPENE

## LUPTĂTORII ROMÂNI S-AU COMPORTAT REMARCABIL CUCERIND CINCI MEDALII

**● Gheorghe Berceanu și-a păstrat titlul continental ● Echipa română pe locul III în clasamentul pe națiuni ● I. Gabor — medalie de argint**

**KATOWICE, 2 (prin telex, de la trimisul nostru special).** Campionatele europene de lupte greco-romane au luat sfîrșit duminică seara, evidențiind frumoasa comportare a luptătorilor români, care au cucerit cinci medalii, ocupînd locul trei în clasamentul pe națiuni.

Iată cîteva dintre însemnările noastre de la ultimele gale ale competiției. **Gheorghe Berceanu** (semimuscă), după ce i-a învins la puncte pe B. Szczepanski (Polonia), prin tuș și min. 0,22 pe K. Cibaku (Albania) și pe V. Kaprol (R. D. Germană) în min 2,14 — el a susținut o partidă dificilă cu Vladimir Zupkov (U.R.S.S.), deținătorul titlului de campion mondial. În min. 2,25, Berceanu a trecut pe sub brațul adversarului, fixîndu-l apoi pe acesta în parter și acumulînd un avantaj de un punct. La începutul reprizei secunde, tot cu o fixare, el s-a detașat cu 2—0. Spre sfîrșitul partidei, lupta a devenit dramatică: Zupkov a atacat din toate pozițiile pentru a schimba soarta meciului în favoarea sa, însă Berceanu a contrat de fiecare dată și, în final, a obținut victoria la puncte (4—2). În meciul următor, cu F. Seres (Ungaria), reprezentantul nostru ne-a dat cele mai mari emoții. La jumătatea reprizei secunde, Berceanu deși condus cu 4 puncte tehnice, reușește să finalizeze un șurub, fixîndu-l în parter pe Seres și din acea poziție l-a trecut pe luptătorul maghiar prin pod cu două centurări laterale, egalînd rezultatul pe tabela de punctaj. Cînd mai erau doar 26 de secunde pînă la sfîrșitul meciului, Berceanu a executat un tur de cap, ducîndu-și adversarul direct în tuș. Totuși, confruntarea pentru medalia de aur urma s-o susțină în compania luptătorului bulgar Ștefan Anghelov. Pînă la această partidă, Anghelov nu avea decît un punct și jumătate de penalizare în timp ce Berceanu avea cu o jumătate de punct mai mult. În cazul unui rezultat de egalitate sau de descalificare a ambilor competitori titlul i-ar fi revenit luptătorului bulgar. Aceasta „tactică" pentru un astfel de rezultat a fost evidentă din primele secunde, cînd Anghelov refuza

**Costin CHIRIAC**

(Continuare în pag. a 4-a)

*GH. BERCEANU — medalie de aur*

Întîlnirea de fotbal România — Ungaria...

## ...ÎNTRE „REPRIZA BUDAPESTA" ȘI „REPRIZA BUCUREȘTI"

*Unul din numeroasele contraatacuri ale echipei României. Iată-i pe Domide și Dembrovschi în acțiune*
Foto: Paul ROMOȘAN

**● Cheia evoluției bune a echipei României pe Népstadion = spiritul său ofensiv de joc ● Atenție la atacul maghiar! ● Pentru lotul reprezentativ urmează 10 zile pe care le-am dori „istorice"**

...S-ar putea spune că azi ne aflăm în... pauza întîlnirii Ungaria—România, după o repriză foarte grea, pe care am cîștigat-o, pentru că un rezultat egal în deplasare este, de multe ori, echivalent cu o victorie.

A doua **repriză** este și ea foarte dificilă — deși se joacă la București — **pentru că este decisivă în stabilirea cîștigătorului** și pentru că, azi, jocul pe terenul adversarului nu oferă oaspeților numai speranțe (vezi declarațiile antrenorului Illovszky la sfîrșitul meciului de la Nepstadion), ci și zone mai mari de activitate pentru atac și contraatac, situație obiectivă exprimată în modul cel mai obiectiv prin rezultate de tipul Anglia—R.F.G. 1—3 și Ungaria — România 1—1.

Înainte de a privi meciul retur, de la 14 mai, pentru pregătirea căruia trebuie concentrate, mai mult ca oricînd, toate energiile — performanța vizată fiind una din cele mai importante, dacă nu cea mai importantă (un loc în primele patru echipe ale Europei) din istoria fotbalului nostru — să ne mai întoarcem o dată fața spre „repriza de la Budapesta". S-o scrutăm cu detașarea dar și cu minuțiozitatea radiologului care cercetează fiecare detaliu, fiecare zonă de lumină sau de umbră.

Ce idei demne de pus în discuție a relevat partida de pe Nepstadion?

Respectînd cronologia meciului, trebuie remarcat, în primul rînd, faptul că echipa noastră a început crispat jocul (unii dintre titulari aveau să mărturisească, la sfîrșit, că au fost la debut destul de timorați), sub nivelul obișnuit de stăpînire, acționînd mai puțin lucid ca de obicei.

**In faza de apărare, fundașii noștri au fost de cîteva ori depășiți de adversarul direct, iar dublajul n-a avut promptitudinea necesară.**

Jocul bun al înaintașilor maghiari din această perioadă, conjugat cu... crisparea apărării noastre, s-a tradus pe tabela de marcaj prin golul înscris de Branikovits (în fața căruia Răducanu n-a mai avut șansa pe care a avut-o în situații similare în fața francezului Floch), dar trebuie să recunoaștem că șansa ne-a salvat de la alte două goluri, refuzate de bare!

Cum șansa intră adeseori în compoziția și în viața fotbalului, iat-o apărînd și la poarta gazdelor (în minutul 24), în... fericitul bocanc al lui Balint, care deviază în corner un **gol gata făcut**, Geczi fiind iremediabil bătut la șutul lui Domide.

**Marius POPESCU**

(Continuare în pag. a 3-a)

LA SFÎRȘITUL SĂPTĂMÎNII, PE TERENURILE PROGRESUL

## ECHIPELE ROMÂNIEI ȘI ELVEȚIEI SE PREZINTĂ LA STARTUL „CUPEI DAVIS"

De cîteva zile, pe străzile Capitalei pot fi văzute afișe mari, în culori, anunțînd reluarea întrecerilor pentru „Cupa Davis", pe terenurile Progresul. Cum privitorului nu i se spune, totuși, cînd are loc acest vernisaj sportiv și pe cine pune față în față, vom completa grafica maestrului I. Molnar (excelentă, de altfel), precizînd de la început că meciul de tenis **România—Elveția** are loc în zilele de 5—7 mai și contează pentru primul tur al zonei europene din competiția „Salatierei de argint".

Deci, ca în fiecare primăvară, așteptăm cu interes și justificată nerăbdare startul rachetelor noastre în supremul test al tenisului. Posesoare a unui palmares remarcabil — finalistă la ultima ediție — echipa României este cap de serie în prima grupă europeană, ceea ce explică și faptul că avem adversari mai puțin redutabili în primul tur. Cel puțin, în teoreticele calcule puse pe hîrtie... Altfel se prezintă situația în partea de jos a tabloului, în grupa A, unde două meciuri-șoc sînt programate chiar din prima rundă, anume **Iugoslavia —Polonia** și **U.R.S.S.—Ungaria**. În schimb, **Italia**, posibila noastră adversară din semifinalele grupei, are și ea un start ușor, întîlnind echipa **Austriei** pe teren propriu, la Reggio Calabria.

**CUPA DAVIS '72**
**(zona europeană — turul I)**

GRUPA A: **România — Elveția; R. A. Egipt — Iran; Italia — Austria; Olanda — Norvegia; Iugoslavia — Polonia; Finlanda — Danemarca; U.R.S.S. — Ungaria; Liban — Maroc.**
GRUPA B: **Cehoslovacia — Belgia; Suedia — Noua Zeelandă; R.F.G. — Grecia; Irlanda — Turcia; Spania — Bulgaria; Anglia — Franța; Luxemburg — Monaco; Portugalia** este calificată direct.
Cîștigătoarele celor două grupe se califică în semifinalele interzone: **Grupa A — Zona americană; Grupa B — Zona asiatică.**

La ora cînd scriem aceste rînduri, primii titulari ai echipei române, **Ilie Năstase** și **Ion Țiriac**, sînt încă angajați într-una din finalele de la „Foro Italico", la Roma. Ei sînt așteptați să sosească acasă în cursul zilei de azi. La locul întrecerii se află doar ceilalți doi echipieri, **Petre Mărmureanu** și **Toma Ovici**, conduși de căpitanul nejucător **prof. Șt. Georgescu**. Se află și ei în espectativă, din pricina timpului nefavorabil, întunecînd cerul bucureștean în ultimele două zile, ceea ce a făcut impracticabile terenurile viitoarei întîlniri.

Echipa Elveției este, de luni după-amiază, oaspete a Bucureștiului. Sînt prezenți **Mathias Werren** (28 ani, de 9 ori selecționat în echipa țării), **Michel Burgener** (23 ani, de 3 ori selecționat), **Max Hürlimann** (21 ani, debutant în echipă), **Fredy Blatter** (23 ani, debutant).

Adversarii noștri vin de la Viena, unde au susținut un ultim test de verificare în compania națională austriece. Rezultatele nu le-au fost prea favorabile, ei fiind învinși în 8 din cele 10 partide susținute. Victoriile elvețienilor au fost semnate

**Radu VOIA**

(Continuare în pag. a 4-a)

## RUGBYUL NOSTRU PE DRUMUL CONSTRUCȚIEI UNEI NOI ECHIPE NAȚIONALE

Noul nostru „15" a întrecut la scor naționala Marocului: 58 — 6

*RĂȘCANU — „omul zilei" — a marcat cinci încercări. Iată-l în cursă spre butul marocan. (Fază din meciul ROMÂNIA — MAROC 58—6)*
Foto: I. MIHAICA

Citiți comentariul din pagina a 2-a

## CAMPIONATUL DE FOTBAL (Divizia A)

se reia azi cu etapa a 23-a, dominată de duelul indirect U.T.A. — F.C. ARGEȘ și de derbyul bucureștean RAPID — STEAUA

Citiți amănunte în pagina a 3-a

## VOLEIBALIȘTII ROMÂNI LA TURNEUL DE LA BRATISLAVA

Azi dimineață a plecat spre Bratislava reprezentativa masculină de volei a României pentru a participa la un puternic turneu internațional, alături de formațiile **R.D. Germane, Cehoslovaciei, Bulgariei, Ungariei** și de o selecționată a U.R.S.S. Au făcut deplasarea jucătorii **Schreiber, Udișteanu, Bartha, Stamate, Oros, Dumănoiu, Codoi, Vrancă, Ion, Moculescu, Bălaș** și **Chițigoi**, însoțiți de antrenorii **N. Sotir, A. Drăgan** și **P. Brașoveanu**, de medicul **G. Cherebețiu** și de arbitrul internațional **M. Albuț**.

## În toate județele NUMEROASE COMPETIȚII, DEMONSTRAȚII, SERBĂRI CÎMPENEȘTI, EXCURSII...

*(Urmare din pag. 1)*

rești. De un deosebit succes s-au bucurat serbările cîmpenești de la Stefănești și din parcul Trivale. Pe stadioanele din Cîmpulung și Curtea de Argeș s-au desfășurat mari serbări sportive cu reușite ansambluri de gimnastică și alte întreceri la diferite discipline.

★

„Cupa 1 Mai" la volei a reunit 12 echipe din cadrul județului Maramureș. Meciurile au fost dîrz disputate, satisfăcînd pretențiile multora dintre spectatorii prezenți. Trebuie semnalate, de asemenea, demonstrațiile de gimnastică și de box susținute de sportivii de la C. S. Baia Mare care au ținut să fie prezenți și în calitate de invitați la serbările cîmpenești de la Apa Sărată, Mogoșa, Borșa. Aici și-au dat întîlnire mulți dintre iubitorii băimăreni de drumeție, petrecînd în mod plăcut două zile în mijlocul naturii.

★

În cinstea zilei de 1 Mai la baza sportivă de la Mihai Kogălniceanu s-au desfășurat întreceri de oină cîștigate la mare luptă de echipa din comuna Ciobanu. În pădurea Babadag, la concursul de orientare turistică au participat 12 echipe. Mulți amatori de sport din Constanța, Medgidia, Băneasa, Cernavodă și alte localități din județ și-au disputat la mare luptă „Cupa 1 Mai" la popice, bowling, handbal și tenis de cîmp. Întrecerile disputate în aceste zile constituie în mare măsură începutul unui vast program sportiv care va fi găzduit în acest an de către litoralul românesc.

★

42 de concurenți din Satu Mare s-au întrecut în cadrul unui concurs de scrimă dotat cu „Cupa 1 Mai". La floretă Eva Szebeni (Olimpia) s-a dovedit a fi cea mai bine pregătită, devansîndu-le pe adversarele sale principale Emese Csengeri (Olimpia) și Angela Raț (Șc. sp.) Cel mai bun sabrer a fost St. Kakoși (Olimpia), urmat de către coechipierii săi H. Anderco și O. Nagy.

## ÎN ACESTE ZILE, LA PREDEAL

Cernea o ploaie măruntă peste Predeal, dar turiștii coborau din trenul lor fără să se sinchisească. Ei știau că, la ora aceea, pe Nepstadion era soare! Iar dacă unii dintre ei — cei ce aveau, încă, înainte drumul mai lung spre cabanele din jur — s-au resemnat să asculte la tranzistoare cronica orală a meciului Ungaria — România, cei ce urmau să poposească în vilele Predealului au amînat momentul cazării și au irupt în sala televizorului de la Casa de cultură din stațiune. Ciți au mai putut! Evenimentul sportiv adunase — nu numai aici dar peste tot unde se afla un televizor — cîte un impresionant ciopor de pasionați ai balonului rotund.

Începută sub zodia fotbalului, excursia avea să-și capete, a doua zi, atributele firești. Predealul s-a trezit cu soarele în ferestre. Cerul era, de la un capăt la altul, neașteptat de albastru. Și toți au simțit atunci, mai puternic chemarea înălțimilor purtînd pete mari de zăpadă, a potecilor jilave răsfirate spre Trei Brazi și Timiș, spre Susai și Piatra Mare, spre Diham ori Fetifoiul. Stația telefericului s-a însuflețit curînd trimițînd spre acest generos belvedere care este vîrful nordic al muntelui Clăbucetul Taurului sute și sute de iubitori ai priveliștilor largi spre Bucegi, valea Rîșnoavei, Predeal și munții Baiului.

Un afiș plasat în inima Predealului, ne îndeamnă să coborîm în incinta stadionului local. În cinstea zilei de 1 Mai se desfășoară, aici, un concurs de triatlon (80 sau 100 m plat, aruncarea greutății și săritura în lungime), iar în continuare un turneu de fotbal. În sala liceului este programată o altă competiție, deschisă formațiilor de volei.

Pista stadionului al cărei roșu stins evocă un vechi acoperiș de olane, are, totuși, un aer sărbătoresc pentru că organizatorii i-au văruit proaspăt bordurile și i-au trasat, cu grijă, culoarele. Concursul poartă amprenta entuziasmului, a tinereții, competitorii fiind în marea lor majoritate elevi ai liceului Predeal.

Drumeții sau simple plimbări, întreceri sportive și programe artistice, au umplut programul celor veniți în frumoasa stațiune de la izvoarele Prahovei, de-a lungul celor trei zile de sărbătoare.

**Sebastian BONIFACIU**

*Proba de 80 m din cadrul concursului de triatlon pentru „Cupa 1 Mai" la Predeal*

## CROSUL TINERETULUI

*(Urmare din pag. 1)*

a Crosului tineretului. Pe primele locuri s-au clasat: fete cat. 15—16 ani: Ana Dudila (Lic. 1 Luduș); cat. 17—19 ani: Aurelia Filipișan (Șc. gen. 8 Tîrnăveni); peste 19 ani: Margareta Csato (Inst. ped. Tg. Mureș); băieți, cat. 15—16 ani: Vasile Filitra (Șc. gen. 3 Tîrnăveni); cat. 17—19 ani: St. Smith (Șc. prof. Nicovala Sighișoara); cat. peste 19 ani: George Codja (Asociația sp. Armata)

PITEȘTI. Zeci de mii de cetățeni, au aplaudat pe cei 1 000 de crosiști prezenți la faza județeană dintre cei aproape 120 000 de participanți la etapa de masă. Întrecerea a fost foarte viu disputată la toate categoriile de vîrstă. Cîștigătorii. Cat. 9—10 ani: Valeria Drăguț (com. Uda) și Gh. Năstase (Albești de Argeș); cat. 11—12 ani: Maria Vegea (Mărăcineni) și Florian Nicolescu (Pitești); cat. 13—14 ani: Rodica Stan (Com. Filfan) și Florin Măndoiu (Cîmpulung Muscel); cat. 17—19 ani: Ileana Drăghici (Pitești) și Cristian Vlaicu (Pitești): cat. peste 19 ani: Elisabeta Panel și Ion Tăbăcioiu (ambii Pitești).

GALAȚI. Organizarea bună, asigurată de Comitetul județean U.T.C., participarea a peste 800 de concurenți și ardoarea cu care aceștia și-au disputat șansele au conferit actualei ediții calificativul de reușită deplină. Demne de relevat sînt comportarea excelentă și numărul mare de concurenți din comunele județului și din cadrul municipiului Tecuci. Iată cîștigătorii: fete, cat. 15—16 ani: Victoria Vengher (Lic. 7 Galați); cat. 17—18 ani: Ana Dănăilă (Lic. 4 Galați); cat. peste 19 ani: Aurelia Vasile (Inst. ped. Galați); băieți, cat. 15—16 ani: Octavian Tălu (Lic. 1 Tecuci); cat. 17—19 ani: Tudor Marin (Liceul 1 Tecuci); cat. peste 19 ani: Jean Păun (Ancora Galați).

ORADEA. Pe aleile frumosului parc „Nicolae Bălcescu" din localitate s-au desfășurat întrecerile fazei județene a Crosului tineretului. Din cei peste 300 de participanți s-au remarcat următorii cîștigători pe categorii de vîrstă: fete, cat. 15—16 ani: Rodica Butaș (Lic Samuel Vulcan Beiuș) și Ioan Fildan (Lic. Industrial construcții mașini Oradea); cat. 17—19 ani: Ilona Szegecs (Lic. 4 Oradea) și Teodor Raita (Lic. ind. constr. civile Oradea); cat. peste 19 ani: Iuliana Darvai (Inst. ped. Oradea).

CONSTANȚA. În pădurea Kogălniceanu din apropierea orașului Constanța s-au desfășurat întrecerile fazei județene a Crosului tineretului, la care au participat peste 350 de sportivi. Cîștigători: fete, cat. 15—16 ani: Mariana Pîrcălăbescu și Vasile Voicu (ambii Medgidia); cat. 17—19 ani: Mariana Oprea (Lic. Cobadin) și Vasile Dumitru (Cernavodă); cat. peste 19 ani: Cornelia Diaconu (Inst. ped. Constanța) și Dobre Boroș (Șc. superioară de marină Constanța).

(Relatări transmise de corespondenții noștri **P. Radvani, D. Glăvan, C. Gruia, I. Păuș, I. Fețeanu, T. Siriopol, P. Lorinczi, C. Popa**).

## PE STADIONUL DINAMO

*(Urmare din pag. 1)*

care au participat sportivi de la Dinamo, Metalul, Steaua, Rapid și C.A.U. La capătul unor palpitante întreceri, la fete a cîștigat Maria Lincă (Metalul) urmată de Maricica Puică (Dinamo) și Cornelia Holub (Metalul), în timp ce în proba băieților, pe primele locuri s-au clasat 3 alergători de la Steaua: Petre Lupan, Florea Sandru și Florin Paniță.

În continuarea programului, s-au disputat partidele finale ale turneului internațional de fotbal feminin, la care au fost prezente echipele orașelor Belgrad, Budapesta și București. A învins formația București A, care în finală a dispus de echipa Belgradului cu 8—7.

După fotbal, motociclism. 18 echipaje de la clubul Metalul și inspectoratul general al Miliției Capitalei au făcut celor prezenți dovada indiscutabilă a curajului, îndemînării și măiestriei lor. Au fost prezentate spectaculoase demonstrații de motociclism și sărituri de la trambulină.

## RUGBY

## NOUA ECHIPĂ A ROMÂNIEI PE UN DRUM BUN: 58—6 CU SELECȚIONATA MAROCULUI!

Victoria categorică a rugbyștilor noștri asupra marocanilor nu are decît o valoare pur platonică. Pentru că Franța este aceea care a cîștigat din nou „Cupa Națiunilor F.I.R.A.", ca urmare, mai ales, a acelei atît de usturătoare victorii obținută în dauna XV-lui nostru tricolor, anul trecut, la Béziers (31—12).

Dar pe noi nu trebuie să ne mai preocupe trecutul. Toate privirile ni le ațintim acum spre viitor, pline de speranțe. Temeiul unei atari nădejdi ni-l dă **noua noastră echipă națională** de rugby, aceea care a debutat în arena internațională duminică pe stadionul Giulești, în chip magistral, surclasînd pur și simplu reprezentativa Marocului: 58—6! Și aceasta la numai trei zile după ce rugbyștii marocani întrecuseră (surprinzător) la Millau, în Franța, echipa Cehoslovaciei cu 21—3.

Avem, așadar, construită (sau pe cale de a fi) o formație cvasi-nouă, necomplexată și pusă pe fapte mari. Osatura echipei a furnizat-o, firește, noul val al XV-lui studenților din Petroșani, lider al campionatului, (talonerul **Ortelecan**, închizătorul din linia a treia **Florin Constantin**, mijlocașul la grămadă **Neagu**, fundașul **Bucoș** și consacratul pilier **Dinu**). Deci, cinci jucători din Valea Jiului, cărora li se adaugă două valori sigure din Timișoara, consacratul **Rășcanu**, ieri, („debutant" pe aripă) irezistibil (a înscris **cinci** încercări!) și **Suciu**, cealaltă aripă (în rezervă „U" mai prezintă un taloner, **Popovici**, de mare clasă). În rest, în națională găsim cinci dinamoviști **(Baciu, Dărăban, Nicolescu, Nica, Dragomirescu)**, doi reprezentanți ai Sportului studențesc **(Fugigi** și **Atanasiu** și ar mai fi, în rezervă, **Iorgulescu)**, doi dintre jucătorii Griviței roșii **(Pop** și **Pavlovici)** și un junior de la Rapid **(Marin Ionescu)**.

Desigur nu putem considera prea concludentă evoluția tricolorilor prin prisma testului cu Marocul, care a prezentat o formație „subțirică", cu multă intuiție a jocului, dar în același timp lipsită aproape totalmente de posibilități și capacități fizice. Totuși, ne-am putut da seama despre concepția de joc superioară a reprezentativei noastre (la modul absolut), despre circulația rapidă a balonului pe compartimente și participarea întregii echipe la construirea fiecărei faze, despre tehnicitatea remarcabilă a jucătorilor, care toate luate la un loc ne explică proporțiile neașteptate ale scorului, rezultat al unei prestații de ansamblu excelente. Antrenorii **Al. Teofilovici, Radu Demian** și **Th. Rădulescu** sînt, ni se pare, pe calea cea bună. Să-i felicităm și mai cu seamă să-i încurajăm să persiste pe acest drum, pe care l-am dori cît mai glorios.

Punctele echipei noastre au fost realizate de **Rășcanu** — 5 încercări (min. 3, 14, 40, 44 și 65), **Pop** — 2 încercări (min. 46 și 63), **Fugigi** — încercare (min. 7), **Dărăban** — încercare (min. 25), **Ortelecan** — încercare (min. 37), **Atanasiu** — încercare (min. 69), **Pavlovici** — încercare (min. 79), **Bucos** — 3 transformări și **Nica** — 2 transformări. Pentru marocani a înscris... francezul **Duvigneau** — 2 lovituri de pedeapsă (min. 39 și 59).

Arbitrul italian **Angelo Pedercini** a condus excelent formațiile:

ROMÂNIA: Bucos — Suciu (Nica), NICA, (Pavlovici), Dragomirescu, RĂȘCANU — Nicolescu, NEAGU — Atanasiu, Fl. CONSTANTIN, FUGIGI (POP) — DĂRĂBAN, Ionescu — BACIU, ORTELECAN, DINU.

MAROC: Ragiz — Bennouri, Charlier, Ben Moussa, Halli — Duvigneau, Lakrarie — Dukali, Barek, Ramaoun — Toumert, Kossai — Zaoui, Khairi, Aoutini.

**Dimitrie CALLIMACHI**

## VOLEI

În ultima etapă a diviziei A feminine

## LA IAȘI, PENICILINA — RAPID 3—2

**Duminică au luat sfîrșit etapele campionatului feminin al primei divizii, urmînd să se mai dispute turneele finale. Cîteva amănunte de la meciurile de duminică.**

**PENICILINA IAȘI — RAPID BUCUREȘTI (3—2).** Peste 4 000 de spectatori au urmărit în noua Sală a sporturilor din Iași un meci palpitant, care a durat două ore și jumătate. În primele trei „reprize" bucureștencele au evoluat mai bine, adjudecîndu-și două dintre seturi. În cel de-al patrulea, gazdele conduc lejer (11—4), dar rapidistele forțează ritmul și reduc handicapul (11—10). În final, însă, ieșencele sînt mai bune și cîștigă pe merit. Setul decisiv le aparține, de asemenea, lor. S-au remarcat: **Mariana Baga, Eugenia Rebac** și **Marta Szekely** (Rapid), **Florentina Itu, Adriana Albiș** și **Ana Chirițescu** (Penicilina). Au arbitrat V. Ranghel din Ploiești și N. Daniel din Iași, acesta înlocuindu-l pe băimăreanul Fl. Borz, care nu s-a prezentat. **(V. DIACONESCU** — coresp.)

**C.S.M. SIBIU — DINABO BUCUREȘTI (1—3).** Avînd în **Lia Iliescu** o trăgătoare în vervă și jucînd cu acțiuni variate la fileu, bucureștencele au dominat întîlnirea. Localnicele au avut o singură sclipire în setul al doilea, în care au fost conduse cu 11—6, însă au cîștigat la 13. Cele mai bune: **Lia Iliescu, Margareta Șorban** și **Mariana Popescu** (Dinamo,), respectiv **Livia Pavel** și **Aurora Popența**. Arbitri: Em. Costoiu din București și M. Herța din Cluj. **(I. IONESCU** — coresp. județean).

**CEAHLĂUL P. NEAMȚ — UNIVERSITATEA TIMIȘOARA (3—1).** Joc frumos, victorie meritată. S-au remarcat **Ana Gheorghe** de la gazde și **Brigitte Wolff** de la oaspete. Arbitri: N. Ionescu și I. Niculescu — ambii din București. **(C. NEMȚEANU** — coresp.)

**REZULTATE**

I.E.F.S. Buc. — C. P. București 3—0 (12, 5, 11). Medicina București — Constructorul București 3—0 (5, 11, 6.) — partide disputate vineri, Penicilina Iași — Rapid București 3—2 (12, —10, —11, 12, 7), Ceahlăul P. Neamț — Universitatea Timișoara 3—1 (9,8, —13, 13), C.S.M. Sibiu — Dinamo București 1—3 (—8, 13, —5, —10), Constructorul Arad — Farul 1—3.

**CLASAMENT**

| | | | | | | |
|---|---|---|---|---|---|---|
| 1. RAPID | 22 | 20 | 2 | 64:15 | 42 |
| 2. Penicilina | 22 | 20 | 2 | 61:16 | 41 |
| 3. Medicina | 22 | 17 | 5 | 54:28 | 39 |
| 4. I.E.F.S. | 22 | 16 | 6 | 55:26 | 38 |
| 5. Dinamo | 22 | 16 | 6 | 49:28 | 38 |
| 6. Constr. B. | 22 | 8 | 14 | 37:48 | 30 |
| 7. Farul | 22 | 8 | 14 | 36:50 | 30 |
| 8. Ceahlăul | 22 | 8 | 14 | 34:48 | 30 |
| 9. Universitatea | 22 | 7 | 15 | 36:50 | 29 |
| 10. C.S.M. Sibiu | 22 | 7 | 15 | 29:50 | 29 |
| 11. C.P.B. | 22 | 5 | 17 | 22:57 | 27 |
| 12. Constr. A. | 22 | 0 | 22 | 5:66 | 22 |

• Turneele finale au loc între 11 și 13 mai la Pitești (locurile 1—4), P. Neamț (locurile 5—8) și Galați (locurile 9—12).

• Penicilina a pierdut un meci prin neprezentare și are un punct mai puțin.

## HANDBAL

În campionatul feminin

## DERBYUL CODAȘELOR S-A ÎNCHEIAT NEDECIS

Duminică s-a disputat cea de a XX-a etapă a campionatului feminin de handbal, Divizia A. Așa cum era de așteptat, „capul de afiș" al rundei l-a constituit derbyul codașelor, disputat la Cluj, care s-a încheiat nedecis, Confecția București obținînd, totuși, un foarte important punct în fața Universității Cluj.

**UNIVERSITATEA CLUJ—CONFECȚIA BUCUREȘTI 10—10 (4—8!).** Disperarea cu care ultimele două clasate au abordat acest joc a generat o dispută extrem de dîrză, presărată cu multe durități, abundînd în eliminări și greșeli tehnice. De altfel, singurul element spectaculos al întîlnirii l-a prezentat evoluția palpitantă a scorului. Conduse cu 5—3 și în inferioritate numerică, gazdele ratează două aruncări de la 7 m, lăsînd astfel Confecției drum deschis pînă la scorul de 3—8 (min. 23). După pauză, echipa clujeană este mult mai atentă în apărare și mai activă în atac, reușind să egaleze (min. 40: 8—8) și chiar să ia conducerea (min. 48: 10—9)! În final, însă, Confecția beneficiază de o aruncare de la 7 m pe care o transformă, obținînd în acest fel un prețios punct în deplasare. Principalele realizatoare: Barabaș (4) și Butan (3) — Universitatea, respectiv Serediuc (3) și Adochiței (3).

Au arbitrat bine N. Maghețiu și V. Epure (ambii din Timișoara).

**Nușa DEMIAN**

**UNIVERSITATEA TIMIȘOARA — MUREȘUL TG. MUREȘ 16—11 (7—7).** Extrem de echilibrat în prima parte, jocul a evidențiat însă, excelenta pregătire fizică a timișorencelor care au reușit să se detașeze de adversarele lor în spre finalul partidei. De notat este și faptul că handbalistele de la Mureșul au condus cu 4—1 și 5—2 și că timișorencele au ratat 3 aruncări de la 7 m.

Principalele realizatoare: Popa (6) și Ibadula (4) — Univ. Timișoara, respectiv Sos (4) și Szőlősi (4). Au arbitrat Gh. Cristnic și A. Pohl (ambii din Petroșani).

**Petre ARCAN** — coresp. județean

**RULMENTUL BRAȘOV — UNIVERSITATEA BUCUREȘTI 9—13 (3—5).** Jocul a fost controlat de bucureștence care, în ciuda efortului depus de localnice, au obținut o victorie destul de comodă. Principalele marcatoare: Oancea (5) — Rulmentul și Arghir (7) — Universitatea. Au condus R. Iamandi și I. Dumitrescu (ambii din Buzău).

**V. POPOVICI** — coresp.

**TEXTILA BUHUȘI — VOINȚA ODORHEI 10—5 (7—4).** Victorie meritată a gazdelor care au dominat tot timpul. Principalele realizatoare: Munteanu (4), Vieru (3) și Stoleru (3) — Textila, respectiv Maghiari (2). Au condus bine Gh. Popescu și St. Șerban (ambii din București).

**I. VIERU** — coresp.

## HIPISM

## HOȚOMAN în mare ascensiune

Numerosul public care a populat duminică incinta hipodromului — atras, desigur, de calitatea programului — a avut prilejul să urmărească o serie de alergări spectaculoase. Au făcut excepție doar cursele de debut ale mînjilor, care au decepționat, mai ales, prin modestia recordurilor înscrise, cele mai slabe din ultimii cinci ani. Firește că acest fapt nu constituie un riguros criteriu asupra valorii generației. Toți mînjii se găsesc într-o fază evolutivă, și nu-i exclus ca, în viitor, ei să facă importante salturi calitative. Deocamdată s-a demonstrat necesitatea unui intens antrenament.

Primul premiu clasic al stagiunii s-a încheiat cu victoria previzibilă a lui Hoțoman. Elevul lui Marcu a pornit de la start foarte puternic și, asumîndu-și rolul iepurelui electric din cursele de ogari, a determinat, prin alura lui rapidă, ca toate încercările adversarilor de a-l apropia să rămînă, pînă la urmă, infructuoase. Învingătorul și-a corectat serios recordul carierii, deși s-a handicapat suplimentar prin două galopuri. Antrenorul Marcu a mai recoltat, de altfel, încă un succes, cu Honda, la a 4-a ameliorare de record în 6 reuniuni! Remarcabil s-au comportat și caii antrenorului Niculae Gheorghe, recoltînd două victorii și două locuri secunde. Dintre ceilalți învingători, Jargon a impresionat neplăcut, dar numai prin prisma diferenței de valoare arătată de la o cursă la alta.

Rezultate tehnice: **cursa I**: Garofița (G. Solcan) 47,8, Hegemona, simplu: 1, ordinea 4; **cursa a II-a**: Jargon (N. Simion) 33,4, Hemon, Ricuța, simplu: 6, event 11, ordinea 23, ordinea triplă 149; **cursa a III-a**: Formula (Gh. Tănase) 1.30,4, Tulnic, Madrigal, simplu: 7, event 155, ordinea 132, ordinea triplă 564; **cursa a IV-a**: Honda (Tr. Marcu) 34,6, Macaz, simplu: 2, event 87, ordinea 15; **cursa a V-a**: Fidela (Tr. Dinu) 32,5 Rai, Komișel, simplu: 5, event 30, ordinea 21, ordinea triplă 137; **cursa a VI-a**: Cuc (I. Moldoveanu) 29, Sadea, simplu 8, event 35, ordinea 65; **cursa a VII-a**: Hoțoman (Tr. Marcu) 29,2, Tesalia, Rigla, simplu: 5, event 87, ordinea 69, ordinea triplă 561; **cursa a VIII-a**: Creol (N. Gheorghe), 45, Secol, simplu: 9, event 90, ordinea 22.

Pariul austriac s-a ridicat la suma de 11.647 lei și s-a închis.

Retrageri: Eneia (I).

**Niddy DUMITRESCU**

## ATLETISM

### ÎN DIVIZIA NAȚIONALĂ

## DINAMO, STEAUA ȘI C.A.U. LA A DOUA VICTORIE

În cea de a doua reuniune a „triunghiularului" din Capitală, vîntul foarte puternic i-a incomodat vizibil pe alergători, astfel că marea majoritate a rezultatelor înregistrate au fost modeste. De subliniat succesele clare ale atleților de la Steaua, datorate unei nete superiorități în probele masculine, ca și victoria puțin scontată a clujenilor în fața echipei Rapid, care a prezentat o formație destul de pestriță, bazată doar pe cîteva individualități.

Cea mai disputată probă — lungimea — a reunit în concurs pe cei mai buni specialiști din țară. A cîștigat **Vasile Sărucan** cu 7,64 m, un rezultat promițător pentru actualul său stadiu de pregătire, care l-a depășit cu numai 5 cm pe recordmanul probei, Mihai Zaharia. Modestă evoluția (7,38 m) lui Valentin Jurcă. În duelul cu Virginia Ioan (1,65 m), nerefăcută complet după accident, clujeanca Draga Comșa a realizat o victorie prețioasă însoțită și de un record personal, 1,72 m. Suliță (f): **Eva Zörgö** (C) 48,32 m; prăjină: **V. Bogdan** (C) 4,20 m; 10 km marș: **S. Rașcu** (R) 47:49,0; 400 m g: **I. Rățoi** (R) 52,6, I. Burcă (S) 52,8,... 5. **I. Crișan** (C) 56,2 — rec. juniori II; 200 m (f): **Valeria Bufanu** (R) 25,0; 200 m (b): **Gh. Zamfirescu** (S) 22,3; ciocan: **C. Mușat** (R) 53,38 m; 100 m g: **Mariana Nedelcu** (C) 14,9; disc (f): **Iulia Petricică** (S) 39,90 m; 4x100 m (b): **Steaua** 42,0; triplusalt: **D. Iordache** (S) 15,05 m; 3000 m obstacole: **Gh. Cefan** (R) 8:43,0; 800 m (b): **Gh. Cefan** (R) 1:54,0, D. Tit (S) 1:54,5; 800 m (f): **Ileana Silai** (C) 2:11,8; înălțime (f): **Draga Comșa** (C) 1,72 m; greutate (f): **Agepsina Rusu** (C) 12,55 m; 5000 m: **Fl. Sandru** (S) 15:08,2; disc (b): **I. Nagy** (S) 57,20 m; lungime (b): **V. Sărucan** (C) 7,64 m, M. Zaharia (R) 7,59 m; 4x100 m (f): **Cluj 50,2**. Clasamente generale: **Steaua — Cluj** 164—128 (122—61 băieți și 42—67 fete); **Steaua — Rapid** 152—109 (108—61 și 44—48); **Cluj — Rapid** 148—114 (83—73 și 65—41). (a.v.)

★

TIMIȘOARA 2 (prin telefon). Nici un rezultat de valoare în a doua reuniune a concursului desfășurat pe stadionul C.F.R., cu excepția aruncării de 17,17 m la greutate a **Valentinei Cioltan**, care a concurat sub culorile selecționatei Argeș. De altfel, această echipă a realizat o neașteptată victorie, în întrecerile feminine, asupra reprezentativei C.A.U., campioană națională în 1971.

10 km marș: **T. Pescaru** (Argeș) 47:02,6; 400 m g: **Gh. Tănăsescu** (C.A.U.) 53,0, D. Melinte (C.A.U.) 54,4; 200 m (f): **Liliana Leau** (A) 25,5, Alexandra Anghelescu (C.A.U.) 25,9; 200 m (b): **T. Petrescu** (C.A.U.) 21,6; suliță (f): **Angela Zirbo** (C.A.U.) 49,74 m; **proaspăta recordmană a țării, Marion Becker, nu a concurat fiind accidentată)**; prăjină: **N. Ligor** (C.A.U.) 4,60 m; 800 m (b): **Z. Gaspar** (C.A.U.) 1:53,2; 800 m (b): **Elisabeta Baciu** (C.A.U.) 2:13,9; 100 m g: **Marcela Miloșoiu** (C.A.U.) 14,9; disc (b): **E. Suba** (C.A.U.) 46,78 m; 5000 m: **A. Sîrbu** 15:03,2; ciocan: **Șt. Siscovici** (C.A.U.) 58,58 m; greutate (f): **Valentina Cioltan** (f): 17,17 m; lungime (b): **Șt. Lăzărescu** (C.A.U.) 7,18 m; înălțime (f): **Dorina Munteanu** (C.A.U.) 1,59 m; 4x100 m (f): **C.A.U.** 48,7. Clasamente generale: **C.A.U. — Argeș** 181—117 (124—59 băieți și 57—58 fete); **C.A.U. — Timiș** 197—93 (123—54 și 74—39); **Timiș — Argeș** 117—175 (77—99 și 40—76).

**P. ARCAN**—coresp. județean

★

BRAȘOV 2 (prin telefon). În ziua a doua a etapei divizionare vremea a fost mai favorabilă atleților urcați pe cochetul stadion de la Poiana Brașov. Un soare blînd s-a arătat, uneori, dincolo de creasta albită a Postăvarului. Și totuși, pista de alergări bine îmbibată de ploaia din ajun și de peste noapte n-a avut timpul necesar ca să se zvînte, astfel că la fel ca în prima zi, alergătorii și săritorii au fost serios incomodați de stare moale a pistei.

Am reținut efortul solitar la prăjină al lui Dinu Piștalu, victoriile brașovenilor la greutate băieți, 5 000 m plat, 800 m fete ca și rezultatul realizat de Erica Teodorescu la înălțime fete (1,70 m). În ansamblu, cu cîteva excepții, cifrele nu s-au ridicat la o valoare prea înaltă. REZULTATE: **ciocan**: V. Țibulschi (Dinamo) 60,76 m; **10 km marș**: R. Csunderlik (Dinamo) 46:32,2; **400 m garduri**: G. Buhnilă (Metalul) 55,8; **suliță (f)**: Ioana Stancu (Dinamo) 48,30 m; **100 m g**: Elena Mîrza (Dinamo) 14,4; **200 m (f)**: Mariana Goth (Metalul) 24,9; **înălțime (f)**: Erica Teodorescu (Dinamo) 1,70 m; **800 m (f)**: Marilena Băditoiu (Brașov) 2:16,4; **lungime (b)**: E. Rotaru (Brașov) 7,00 m; **prăjină**: D. Piștalu (Dinamo) 4,95 m; **800 m plat (b)**: Gh. Ghipu (Metalul) 1:55,8; **200 m (b)**: C. Nemeș (Dinamo) 22,3; **disc (b)**: V. Sălăgean (Brașov) 51,88 m; **greutate (f)**: Ana Sălăgean (Brașov) 15,99; **5 000 m**: O. Scheible (Brașov) 15:11,6; **4x100 m (f)**: 1. Dinamo 48,7; 2. Metalul 49,3; **Clasament general fete**: Brașov — Metalul 54—50; Brașov — Dinamo 46—68, Dinamo — Metalul 66—41. **Clasament general băieți**: Brașov — Metalul 97—85, Brașov — Dinamo 84—101, Dinamo — Metalul 103—74. **Total general**: Brașov — Metalul 151—135, Brașov — Dinamo 130—169, Dinamo — Metalul 169—115.

**Mihai BÎRA**

## TENIS DE MASĂ

## ÎN CAMPIONATUL DIVIZIONAR FAVORIȚII AU ÎNVINS PE TOATĂ LINIA

**Trei întîlniri feminine și cinci masculine a cuprins etapa de sîmbătă și duminică din cadrul campionatului republican de tenis de masă pe echipe. Formațiile favorite au ieșit învingătoare pe toată linia.**

**Rezultate și cîteva amănunte de la meciurile disputate:**

**CLUJ (prin telefon). Sala Clujeana** a găzduit două partide masculine. În prima, lidera clasamentului, **C.S.M.**, a obținut cel de al șaselea succes consecutiv, întrecînd echipa Comerțul Tg. Mureș cu scorul de 10—7. Punctele victoriei au fost realizate de Doboși și Giurgiucă, cîte patru la simplu și una la dublu, precum și de Bozga (asupra lui Valics cu 2—0), iar pentru învinși au cîștigat Naftali 2 v, Singiorgian 2 v, Sentivani 2 v și Valics.

În cealaltă întîlnire, formația oaspe, **Progresul București** a depășit neașteptat de categoric: 14—3, pe Voința din localitate. Autorii punctelor: Luchian și Sindeanu, cîte 4 v, Buzescu 3 v, Cauri 2 v și cuplul Luchian—Buzescu de la bucureșteni și Suciu 2 v și Hidveghe 1 v, de la clujeni.

**P. RADVANI** — coresp.

**BRAȘOV (prin telefon).** Garniturile masculină și feminină ale Politehnicei București au evoluat în sala de sport de la Poiana Brașov în compania echipelor brașovene Voința (băieți) și Rapid (fete). În ambele, victoriile au revenit sportivilor din Capitală, la capătul unor jocuri echilibrate și disputate cu ardoare. Rezultate, **masculin: Politehnica** (Gheorghe 4v, Antal 3v, Bobocică 2 v și dublul Gheorghe—Bobocică) — Voința (Teodorescu 3v, Macovei 2 v, Ancel 1 v, Kakos 1 v) 10—7; **feminin: Politehnica** (Crișan 3v, Spiridon 2v) — Rapid (M. Corodi 2v, H. Corodi 1v, Hariga 1v) 5—4.

**C. GRUIA** — coresp.

**ARAD (prin telefon).** În cele două întîlniri feminine susținute de campioana țării, **Voința Arad**, gazdele au înregistrat scoruri maxime, 9—0, împotriva echipelor Spartac I și II din București. Eleonora Vlaicov, Magdalena Lesai și Iudith Krejec au obținut în fiecare întrecere cîte trei victorii.

La băieți însă, **Locomotiva București** a dispus de Voința Arad cu 10—7.

**GH. NICOLAIȚĂ** — coresp.

În singurul meci desfășurat în Capitală, **Voința București** a învins categoric pe C.S.M. Iași, la băieți, cu 17—0. Punctele învingătorilor au fost obținute de Stamatescu, Bodea, Panait și Lambru, cîte 4 v și dublul Stamatescu—Panait. Oaspeții au aliniat în această partidă pe Șumulea, Dominte, Radu și Scorban.

## BASCHET

## VOINȚA BUC. — UNIV. TIM. 71—70, CEA MAI MARE SURPRIZĂ A TURNEULUI DE LA GALAȚI

*GALAȚI 2 (prin telefon)* În sala sporturilor din localitate au continuat partidele turneului de baschet contînd pentru campionatul național masculin. Iată, pe scurt, relatările ultimelor întreceri:

*DINAMO BUCUREȘTI — RAPID BUCUREȘTI 75—64 (37—37).* Întrecerea a fost mai echilibrată doar în prima repriză. După pauză, formația dinamovistă, cea mai în formă la această oră, s-a impus cu ușurință.

*I.C.H.F. — UNIVERSITATEA CLUJ 78—65 (40—36)* Folosind cu mult succes o apărare agresivă, care i-a incomodat vădit pe studenți, și acțiuni ofensive simple purtate în mare viteză, bucureștenii au realizat prima surpriză din cadrul celei de a treia reuniuni. Victoria lor este pe deplin meritată. De subliniat atitudinea cu totul reprobabilă a lui Matei Ruhring (Universitatea Cluj), care a lovit în mod intenționat un jucător advers, și a fost suspendat pentru următoarele trei etape.

*UNIVERSITATEA TIMIȘOARA — VOINȚA BUCUREȘTI 70—71 (28—37)* A fost cea mai mare surpriză a zilei. După părerea noastră însă, echipa timișoreană nu și-a apărat cu convingere șansele în acest meci, oferind formației bucureștene o nouă șansă de a evita retrogradarea. Indiferent însă de acest lucru, baschetbaliștii de la Voința rămîn revelația acestui turneu.

*RAPID BUCUREȘTI — POLITEHNICA GALAȚI 73—67 (44—27).* Gălățenii au jucat din nou slab, ratînd o bună ocazie de a se îndepărta de zona periculoasă a clasamentului. Echipa feroviară, superioară în prima repriză, și-a creat un avantaj consistent ce s-a dovedit în final suficient pentru a rezista în fața forsingului advers.

*UNIVERSITATEA CLUJ — I.E.F.S. BUCUREȘTI 65—47 (40—28).* Partidă destul de disputată, în ciuda diferenței nete cu care au cîștigat clujenii. Aceștia și-au revenit destul de repede după „dușul rece" din ajun impunîndu-și superioritate tehnico-tactică.

*POLITEHNICA BUCUREȘTI — I.C.H.F. 77—60 (35—26).* Studenții bucureșteni au realizat cea de a treia victorie în acest turneu, deoarece au avut o apărare mai bine organizată și un atac mai incisiv.

*STEAUA — VOINȚA BUCUREȘTI 74—53 (32—32)* Baschetbaliștii de la Voința au luptat cu multă ardoare în prima repriză, reușind să „țină în șah" o echipă evident superioară. După reluare însă, ei nu au mai rezistat atacurilor rapide ale militarilor.

*UNIVERSITATEA TIMIȘOARA — MUREȘUL TG. MUREȘ 95—60 (45—36).*

*DINAMO BUCUREȘTI — POLITEHNICA CLUJ 72—55 (36—24)*

**T. SIRIOPOL** — coresp. județean

### DE LA I.E.A.B.S.

Biletele de intrare pentru întîlnirea de tenis de cîmp ROMÂNIA — ELVEȚIA din cadrul „Cupei Davis" s-au pus în vînzare începînd de azi la casele de bilete de la C.N.E.F.S. și stadionul Progresul.

## SCRIMĂ

## NU MAI PUȚIN DE 9 SCORURI EGALE ÎN DIVIZIA A!

De-a dreptul dramatică a fost cea de a doua etapă a campionatului diviziei A de scrimă desfășurată în sala Armatei din Cluj. Nu mai puțin de 9 meciuri s-au încheiat la egalitate, lăsînd echipele competitoare la discreția tușelor. Suita accidentărilor (Ștefan, Csipler, Vicol, Mureșan, Vintilă) a complicat și mai mult „bătălia" de pe planșe. În același timp **ne-a surprins neplăcut faptul că organizatorii au scăpat din vedere să asigure asistența medicală și să se îngrijească de încălzirea sălii. Sînt minusuri care au influențat rezultatele, starea de spirit a majorității concurenților și mai ales a floretistelor...**

Așadar nu mai puțin de 9 meciuri egale (din 60). Este un element de referință care vorbește de la sine despre ardoarea întrecerilor și desigur de echilibrul care există între unele formații. La floretă bărbați, **Progresul** n-a putut trece decît prin acest joc al tușelor de **IEFS** (57—59), apoi și de **„Poli" Timișoara** (58—64). La fel s-a întîmplat cu floretistele de la **Viitorul** în meciul cu **Olimpia Satu Mare** (42—52), cu **„U" București** în partida cu **IEFS** (43—52), cu **IEFS** în partida cu **Viitorul** (43—44). Alte 3 meciuri de spadă s-au aflat și ele sub semnul incertitudinii: **Electroputere Craiova — C.S.M. Cluj** (56—65), **Steaua — Medicina** (57—68) și **Olimpia — „U" Buc.** (62—63). Pînă și la sabie s-a înregistrat un scor egal: **C.S.M. Cluj** cu **Tractorul Brașov** (62—66).

**Etapa clujeană a scos în relief omogenitatea formațiilor clubului Steaua, nu numai la floretă ci și la sabie.** De data aceasta, însă, la floretă femei disputa cu 4-ul Progresului, principalul adversar al echipei militare, a fost oarecum inegală, începînd cu asaltul al 10-lea: la scorul de 2—1 pentru Ana Pascu în asaltul cu Maria Vicol, floretista Progresului, accidentată, a fost nevoită să abandoneze. Ea n-a mai putut fi prezentă pe planșă nici în mult așteptatul asalt cu Olga Szabo. Sabrerii Stelei au cîștigat cu 11—5 duelul lor perpetuu, care face frumusețea campionatului, cu „Poli" Iași. A fost, ca de obicei, un meci fierbinte (poate prea fierbinte...) în care ambiția cuplului **Irimiciuc — Popescu** n-a putut contracara O ECHIPĂ. Este evident că atunci cînd „Poli" va avea în **Olaru** și **Șuta** trăgători la fel de valoroși, ei vor intra în linie dreaptă în disputa pentru titlu.

Iată și celelalte rezultate tehnice. **FLORETĂ BĂRBAȚI. Steaua**: 16—0 cu Progresul, 14—2 cu Poli. Tms., 13—3 cu Olimpia, 11—5 cu IEFS și U. **U. Buc.**: 12—4 cu IEFS, 11—5 cu Poli Tmș., 10—6 cu Progresul, 9—7 cu Olimpia. **Olimpia S. Mare**: 11—5 cu Poli. Tmș., 10—6 cu IEFS, 9—7 cu Progresul. **„Poli" Tmș. — IEFS 9—7. FLORETĂ FEMEI. Steaua**: 14—2 cu Viitorul, 13—3 cu IEFS și U., 11—5 cu Olimpia, 9—7 cu Progresul. **Progresul Buc.**: 13—3 cu Viitorul, 12—4 cu Olimpia, 10—6 cu IEFS, 9—7 cu U. **„U" Buc.**: 9—7 cu Viitorul. **Olimpia — U 9—7, IEFS — Olimpia 9—7. SPADĂ. Steaua**: 13—3 cu Olimpia, 11—5 cu U și CSM Cluj, 10—5 cu Electroputere. **Electroputere Craiova**: 12—3 cu U, 11—5 cu Olimpia. **Medicina Tg. Mureș**: 14—2 cu Olimpia, 12—4 cu U, și CSM Cj, 11—5 cu Electroputere. **CSM Cj — U 9—6. Olimpia — CSM Cj 9—6. SABIE. Steaua**: 13—3 cu Tractorul Bv., 12—4 cu U. și Olimpia, 11—5 cu CSM Cj. **Poli Iași**: 13—3 cu Olimpia, 10—6 cu U., 9—7 cu Tract. și CSM Cj. **C.S.M. Cluj**: 10—6 cu Olimpia și U. **„U" Buc.**: Tractorul 9—7, 10—6 cu Olimpia. **Tractorul — Olimpia** 11—5.

După etapa a II-a, echipele clubului Steaua conduc la toate probele.

**Tiberiu STAMA**

## LOTO — PRONOSPORT

**CÎȘTIGURILE CONCURSULUI PRONOEXPRES Nr. 17 DIN 26 APRILIE 1972:**

**Extragerea I**: Cat. 1: 1 variantă 50% a 100.000 lei; Cat. 2: 1,15 a 40.074 lei; Cat. 3: 12,65 a 7.286 lei; Cat. 4: 58,75 a 1.569 lei; Cat. 5: 150,70 a 612 lei; Cat. 6: 5.637,55 a 40 lei.

**REPORT CATEG. 1**: 1.275.671 lei.

**Extragerea a II-a**: Cat. A: 1,10 variante a 100.000 lei; Cat. B: 16,90 a 5.852 lei; Cat. C: 64,95 a 1.523 lei; Cat. D: 2.793,60 a 60 lei; Cat. E: 172,55 a 200 lei. Cat. F: 3.705,50 a 40 lei.

**REPORT CATEG. A**: 78.160 lei.

Cîștigurile de 100.000 lei au revenit participanților: ZANE TUDOR din București și JIUAN ANA din Timișoara, care cîștigă cîte un autoturism la alegere și diferența în numerar.

**CÎȘTIGURILE CONCURSULUI PRONOSPORT Nr. 18 DIN 30 APRILIE 1972**

Categoria I: (13 rezultate) 35,80 variante a 6.057 lei.

Categoria a II-a: (12 rezultate) 653,75 variante a 173 lei.

Categoria a III-a: (11 rezultate) 4807,85 variante a 35 lei.

**AȘA ARATĂ O VARIANTĂ CU 13 REZULTATE EXACTE LA CONCURSUL PRONOSPORT Nr 18, ETAPA DIN 30 APRILIE 1972**

| | | |
|---|---|---|
| I. | Ceahlăul-Portul | 1 |
| II. | Chimia Rm. V.-Met. Tirg. | 1 |
| III. | Dunărea-S.N.O. | X |
| IV. | Poiana-Sp. stud. | X |
| V. | Știința Bacău-Poli. Gl. | 1 |
| VI. | Olimpia S.M.-Electr. Cv. | 1 |
| VII. | Olimpia Ord.-Corvinul | 1 |
| VIII. | Gloria Bistrița-Poli. Tim. | 1 |
| IX. | Catania-Lazio | 2 |
| X. | Foggia-Genoa | 1 |
| XI. | Livorno-Perugia | X |
| XII. | Reggiana-Palermo | 1 |
| XIII. | Sorrento-Brescia | 1 |

Fond de premii 499.840 lei din care 122.518 lei report categoria I.

Plata premiilor pentru acest concurs se va face astfel:

**În Capitală** de la 5 mai la 14 iunie 1972.

**În țară** de la 9 mai la 14 iunie 1972.

**Rubrică redactată de LOTO-PRONOSPORT**

# SELECȚIONERUL ECHIPEI NAȚIONALE?... ECHIPA NAȚIONALĂ

**— Dialog cu ANGELO NICULESCU în dulcele drum al întoarcerii —**

Avionul înaintează lin spre casă. E dulcele drum al întoarcerii. **Răducanu** întreține pe toată lumea cu verva lui proverbială. Ne desprindem, cu destul regret, de șueta uriașului din **Giulești** și, iată, începem interviul cu ANGELO NICULESCU dintre Budapesta și București.

**— Nu credeam că tradiția unor rezultate e așa de greu de învins, începe Angelo Niculescu. Aveam certitudinea bunei dispoziții de joc a echipei, reușisem parcurgerea apăsătoarelor ore de dinaintea meciului în condiții excelente și, iată, la începutul meciului, am simțit apăsarea unor eșecuri pe care toate naționalele de dinaintea noastră nu le evitaseră, indiferent ce nume mari compuneau formațiile lor. Ne-am redresat la vreme și, mai departe, ne-am îndeplinit misiunea așa cum ne-o propusesem.**

— Ce a provocat startul acesta plin de emoții?

**— Cauza se numește... Dunai II. Prin deplasările lui și, mai cu seamă, prin insistența lui, el a descumpănit la început apărarea noastră. Dar băieții au observat rapid unde se află defecțiunea și au remediat-o din mers. La pauză, în cabină, am mai retușat unele chestiuni de amănunt și — ați văzut foarte bine — partitura reprizei secunde a fost reprezentată remarcabil. Șansele noastre de a intra în turneul final al competiției europene au crescut, deși, din momentul cînd arbitrul a anunțat terminarea manșei întîia, pentru mine a și început a doua manșă care nu va fi deloc ușoară.**

— Cum vi s-a părut echipa Ungariei?

**— Exact așa cum am măsurat-o în toate partidele în care am văzut-o. Foarte insistentă și combativă în începutul meciului. Primele sale reprize, la toate aceste întîlniri, ca și la aceea cu noi, s-au situat la un nivel superior față de secundele. Gabaritul și forța de pătrundere ale lui Dunai II sînt speculate la maximum. Iată un element pe care nu îl vom neglija pentru partida de la 14 mai. Cred că, dispunînd de toate datele privind jocul selecționatei Ungariei, am ajuns la prezentarea formulei de echipă cea mai convenabilă. Vreau să subliniez aici ajutorul substanțial primit de la antrenorii Coloman Braun-Bogdan și Ion Voica, cu care am colaborat fructuos și în cele mai propice condiții. Le mulțumesc.**

— Apropo de formulă? Cum s-a ajuns la soluția Domide?

**— Trebuie să știți că selecționerul veritabil al reprezentativei a devenit chiar... reprezentativa. Stilul ei, concepția ei, osatura ei actuală, toate aceste elemente efectuează ele însăși selecția. Ținînd cont de aceste elemente de bază ale existenței naționalei, am socotit că absența lui Dobrin poate fi suplinită de doi oameni: Domide sau Neagu. Victoria arădeanului s-a produs în verificările din cadrul lotului. Și cred că nu ne-am înșelat. Foarte util ar fi pentru Domide ca și la U.T.A. să joace într-un rol mai apropiat de disponibilitățile lui ofensive. Ele au rămas intacte și au reprezentat un folos pentru națională în jocul de la Budapesta.**

— Cum se profilează partida-retur?

**— Voința noastră este aceasta: să dăm întîlnirii de la 14 mai același profil cu partida-retur cu selecționata Cehoslovaciei. Ne interesează, deci, sporirea capacității ofensive, fără să uităm cît de periculos apare pe contraatac Dunai II. Știm foarte bine ce avem de făcut și credem în reușita noastră, cu tot optimismul, dar și cu tactul și procentajul de prevedere fără de care nu pot fi abordate întîlnirile decisive.**

— Pregătirea?

**— După clasicul nostru program. În care urmărim o odihnire eficientă și activă a jucătorilor; în care partidele de verificare nu reprezintă nicidecum avanpremiere, cum se obișnuia altădată la lot, ci repetiții pentru punerea la punct a armelor care ne interesează. Cred că lotul va fi același și cînd spun asta mă refer la condiția de sănătate a selecționabililor. Miercuri, voi fi la Ploiești să-l văd pe Dobrin. Joi ne reîntîlnim, cu plăcerea de totdeauna, și plecăm pentru cîteva zile la Poiana Brașov. Revenim la București pentru ultima perioadă a pregătirilor. Sper ca totul să se desfășoare conform prevederilor.**

— Vă solicităm, în supliment, două întrebări. Prima: numiți-ne candidații dv. cei mai autorizați pentru lotul A în viitorul apropiat.

**— Portarul clujean Ștefan, fundașii Crețu, Vlad, Smarandache, Sătmăreanu II, mijlocașul Broșovschi, înaintașii Kun și Sandu.**

— Al doilea supliment. Vă mențineți favoriții din celelalte partide ale sferturilor? Adică selecționatele **R.F. a Germaniei, Uniunii Sovietice** și **Belgiei?**

**— Se înțelege. Nu m-au confirmat primele manșe?**

Ne oprim. Anunțurile de „Legați-vă centurile de siguranță" și „Nu fumați!" au fost rostite de mult în megafoane. Jos, pe marea terasă a aeroportului **Otopeni**, sute de oameni. E dulcea clipă a întoarcerii acasă, după un meci care intră în istoria fotbalului nostru. Omul de lîngă mine privește prin hublou. Ochii săi trădează o mare, dar niciodată mărturisită emoție...

— ef. i. —

*Minutul 11:* Branikovits *(în stînga, parțial acoperit de* Dunai II, *care-l îmbrățișează) a deschis scorul pentru echipa gazdă*
Foto: M.T.I.

# ÎNTÎLNIREA ROMÂNIA — UNGARIA

*(Urmare din pag. 1)*

...Pregătită, parcă, numai pentru un asalt de o jumătate de oră, mașinăria de joc a echipei gazdă începe, cam de pe la mijlocul primei reprize, să se învîrtească în gol.

O primă cauză, bănuită: **insuficienta capacitate fizică care să asigure aceeași viteză, același ritm de joc.**

O a doua cauză, ușor detectabilă: **Nunweiller și Dumitru încep să controleze, cu o progresivă autoritate, mijlocul terenului. Multe atacuri adverse mor în zona lor (aici mai activează atît Dembrovschi cît și Lucescu), unde se concep și se lansează acțiuni ofensive ale echipei române.**

**ESENȚIAL ÎN EVOLUȚIA ECHIPEI ROMÂNE LA BUDAPESTA A FOST SPIRITUL SĂU DE JOC OFENSIV, VIZIBIL IMEDIAT DUPĂ PRIMIREA GOLULUI ȘI SUBLINIAT CU O CRESCÎNDĂ PREGNANȚĂ PÎNĂ ÎN ULTIMUL MINUT AL PARTIDEI.**

Creîndu-i **pe acțiuni de atac** probleme adversarului, **echipa română și-a surprins, în primul rînd, psihologic adversarul** (care se aștepta, în bună parte, la un joc de apărare totală din partea noastră), **iar cu timpul a ajuns să-i incomodeze, iar apoi chiar să-i dereglieze jocul.**

A fost limpede că, din momentul egalării, echipa maghiară și-a pierdut disciplina tactică, acționînd pripit, la întîmplare, cu mingi lungi, înalte, aruncate la întîmplare în careul român, unde Răducanu și „centralii" Lupescu și Dinu erau stăpînii incontestabili ai spațiului aerian.

Ce ne-a mai arătat repriza a doua?

...Că echipa noastră avea resurse fizice pentru 90 de minute de angajament.

...Că țesătura de pase de la mijlocul terenului reusea adeseori să prepare lansarea pe un culoar liber a unuj atacant (sau a unui apărător intercalat în atac — cazurile lui Sătmăreanu sau Deleanu).

...Că apărătorii maghiari erau (și sînt) — cu excepția lui Pancsics — sub nivelul valoric al atacanților, ei arătîndu-se destul de nesiguri în duelurile directe, om la om.

...Că arbitrul Smith nu era dispus să accepte „surpriza românească".

Note generale: 1) **FAIR-PLAYUL JUCĂTORILOR** celor două echipe; 2) **SPORTIVITATEA PUBLICULUI BUDAPESTAN,** în rîndul căruia galeria suporterilor români a fost o inimă mare care a pompat continuu încredere și energie jucătorilor noștri.

Cum rezultatul meciului de la Budapesta are doar semnificația unei **porți deschise spre drumul calificării la turneul final** — drum care am dori cu toții să se desăvîrșească la 14 mai la București — să ne întoarcem privirea și gîndurile spre această atît de importantă partidă.

Fără falsă modestie, credem că dintre cele trei beneficiare ale unui rezultat egal în deplasare în sferturile de finală C.E. — România, U.R.S.S. și Belgia — echipa țării noastre pare a avea, judecînd prin comparație valoarea adversarilor, cea mai mare cotă de șanse în calificare.

Pe de altă parte, deși are șansa a doua la București, echipa maghiară are, în orice caz, atuuri care merită toată considerația. Bunăoară, este de bănuit că Illovszky nu va alege nici el — cum n-a ales nici Angelo Niculescu, la Budapesta — calea apărării totale care-ți hărăzește, de cele mai multe ori, rolul victimei, ci-și va pregăti cu grijă cartea atacului, a contraatacului. Iar atacanții sînt jucătorii cei mai valoroși ai echipei maghiare. Deci pericolul nr. 1...

Fără a încerca acum o enumerare a diverselor probleme pe care echipa noastră le va avea de rezolvat pînă în ziua meciului și în jocul propriu-zis, trebuie să admitem că în fața lotului reprezentativ se anunță (de joi, de la noua sa convocare) 10 zile de muncă, de încordare, 10 zile de mare răspundere.

Zile pe care le-am dori istorice în existența fotbalului românesc.

# LOTUL OLIMPIC A SUSȚINUT TREI JOCURI ÎN PATRU ZILE

Săptămîna trecută în patru zile, olimpicii au susținut trei jocuri de verificare: *4—0 cu juniorii Metalului București* (într-un meci de 75 minute), *7—0 cu divizionara C — T.M.B.* și *4—1 cu Dinamo.*

În ultimul joc de verificare s-au accidentat, mai grav sau mai ușor, *Pescaru, Marcu* și *Györfi.*

În partida cu Dinamo, selecționata olimpică a folosit următoarea formație: Ghiță (min. 46 Coman) — Pop, Smarandache, Vlad, Ivan II — Pescaru (min. 14 Vigu), Simionaș — Györfi (min. 85 Codrea), Tătaru, Kun (min. 46 Roșu), Marcu (min. 46 Jercan); min. 70 Broșovschi).

Vineri, olimpicii se vor reuni din nou, *urmînd ca la 10 mai să întîlnească selecționata olimpică a Bulgariei.*

Citiți în numărul de azi al revistei

**FOTBAL**

- ȘASE PAGINI CONSACRATE MECIULUI UNGARIA — ROMÂNIA DE LA BUDAPESTA (comentarii, date statistice interpretate, cum au evoluat jucătorii și notele acordate, numeroase fotografii)
- La „Interviul săptămînii", autorul golului nostru de pe Nepstadion: SĂTMĂREANU
- Relatări asupra celorlalte 3 meciuri din „sferturile C.E.", de la Londra, Milano și Belgrad
- Din viața secțiilor: Politehnica Iași, Petrolul Ploiești, U.T.A.
- Comentarii asupra Diviziei A, pe tema realizărilor acasă și în deplasare
- Numeroase știri, reportaje, clasamente de peste hotare

# fotbal

## AZI, SE REIA CAMPIONATUL DIVIZIEI A

# ÎN CENTRUL ATENȚIEI: DUELURILE INDIRECTE U.T.A. — F.C. ARGEȘ ȘI POLITEHNICA — C.F.R.

● În București, pe stadionul „23 August": RAPID — STEAUA ● Partida DINAMO—FARUL se dispută joi

Campionatul se reia azi (pentru o etapă, a XXIII-a) sub impresia excelentei comportări a tricolorilor la Budapesta și sub semnul unui dublu duel indirect U.T.A.—F. C. Argeș și C.F.R. Cluj—Politehnica, pe... tema locurilor 1 și 15. Poate că aceasta va influența în bine, calitativ, nivelul celor șapte partide programate azi (a opta, **Dinamo—Farul se dispută mîine, joi de la ora 17, pe stadionul Dinamo).** Sigur este însă, că vom asista la întîlniri dîrze. Lupta pentru clasament, indiferent de ce loc este vorba, oferă această perspectivă unei etape ale cărei meciuri, categorisite după importanța lor și după sectoarele tabelei de clasificare vizate, se prezintă astfel:

### LA ARAD ȘI PLOIEȘTI, LOCUL 1

● **U.T.A. Arad — Steagul roșu Brașov (1—0)**

● **Petrolul Ploiești — F. C. Argeș Pitești (0—5)**

Remarcînd diferența actuală de un punct care o desparte pe U.T.A. de piteșteni este suficient pentru a sublinia importanța acestor două jocuri, care au loc în compania unor echipe ce nu sînt dispuse să piardă contactul cu plutonul fruntaș (Steagul roșu) sau să se apropie de cel codaș (Petrolul). Se pare că sarcina piteștenilor este mai ușoară dat fiind randamentul scăzut în acest campionat al ploieștenilor, dar faptul că joacă în deplasare lasă loc la presupunerea că, chiar cu Dobrin în formație, ei se vor izbi totuși de o rezistență puternică. Poate tot atît de dîrză ca și U.T.A. din partea formației brașovene (cu Olteanu în rîndurile ei).

### LA CLUJ ȘI PETROȘANI, LOCUL 15

● **„U" Cluj — C.F.R. Cluj (1—0)**

● **Jiul Petroșani — Politehnica Iași (0—3)**

Jocuri echilibrate, în care „miza" este foarte mare în primul rînd pentru feroviari (locul 15) și ieșeni (locul 14). O înfrîngere a Politehnicii corelată cu un succes al ceferiniștilor ar micșora la un punct diferența dintre aceste echipe și ar deschide feroviarilor perspective de salvare de la retrogradare. Dar, în timp ce eșecul ieșenilor la Petroșani este posibil, ni se pare mai greu de realizat succesul C.F.R.-ului în fața lui „U".

### PENTRU MIJLOCUL CLASAMENTULUI

● **„U" Craiova — A.S.A. Tg. Mureș (0—0)**

● **Rapid București — Steaua București (2—1) (Stadionul „23 August", ora 17)**

● **Crișul Oradea — Sport Club Bacău (0—0)**

Trei jocuri care interesează mai mult locurile de mijloc, iar printre ele și unul cu importanță ca prestigiu, derby-ul bucureștean Rapid—Steaua, atractiv — ca întotdeauna — prin perspectivele sale. Atrage atenția însă și cel de la Craiova, unde mureșenii trebuie să confirme ascensiunea lor în fața unei echipe dornice de reabilitare. Partida de la Oradea se poate solda cu un rezultat care să nu-i folosească Crișului și, în schimb, să-i dăuneze Sport Clubului.

Cu aceste jocuri (și cu cel de mîine; ora de începere: 17), în care echipele vor arăta cum au folosit perioada de întrerupere, campionatul își va lua o nouă pauză pînă la 24 mai, lăsînd timp liber pentru pregătirile în vederea meciurilor retur cu Ungaria și Danemarca.

### AȘA ARATA AZI: CUM VA ARATA MÎINE?...

| | | | | | | |
|---|---|---|---|---|---|---|
| 1. U. T. Arad | 22 | 11 | 7 | 4 | 40—19 | 29 |
| 2. F. C. Argeș Pitești | 22 | 14 | 0 | 8 | 36—28 | 28 |
| 3. Universitatea Cluj | 22 | 12 | 3 | 7 | 33—22 | 27 |
| 4. A.S.A. Tg. Mureș | 22 | 10 | 7 | 5 | 25—19 | 27 |
| 5. St. roșu Brașov | 22 | 10 | 6 | 6 | 27—14 | 26 |
| 6. Sport Club Bacău | 22 | 11 | 4 | 7 | 34—26 | 26 |
| 7. Steaua București | 22 | 8 | 6 | 8 | 27—19 | 22 |
| 8. Dinamo București | 22 | 8 | 5 | 9 | 29—27 | 21 |
| 9. Rapid București | 22 | 9 | 3 | 10 | 26—27 | 21 |
| 10. „U" Craiova | 22 | 8 | 5 | 9 | 26—27 | 21 |
| 11. Jiul Petroșani | 22 | 8 | 5 | 9 | 19—26 | 21 |
| 12. Farul Constanța | 22 | 7 | 6 | 9 | 20—29 | 20 |
| 13. Petrolul Ploiești | 22 | 7 | 6 | 9 | 11—26 | 20 |
| 14. Politehnica Iași | 22 | 5 | 8 | 9 | 24—31 | 18 |
| 15. C.F.R. Cluj | 22 | 4 | 7 | 11 | 18—31 | 15 |
| 16. Crișul Oradea | 22 | 2 | 6 | 14 | 9—33 | 10 |

### DE LA I.E.A.B.S.

**Biletele de intrare pentru meciul de fotbal România — Ungaria din 14.V.1972 care se dispută pe stadionul „23 August" s-au pus în vînzare la următoarele case: stadionul „23 August"; stadionul Republicii, cu program de funcționare între orele 8 și 20.**

# O ETAPĂ CU MULTE GOLURI ÎN DIVIZIA B

## SERIA I: PROGRESUL BRĂILA — ÎNVINGĂTOARE LA GALAȚI

### POIANA CÎMPINA — SPORTUL STUDENȚESC 2—2 (2—0)

A fost un meci cum n-am mai vrea să mai vedem; într-o atmosferă încărcată, cu jigniri, apostrofări, cuvinte tari adresate arbitrilor. Poiana Cîmpina e „apăsată" de o poziție dificilă în clasament. Sportul studențesc trage cu dinții să intre în „A". Sub aceste obsesii, jocul a început într-o tensiune ce nu prevestea nimic bun. Din păcate, lucrurile n-au fost puse la punct cînd trebuia. Un arbitru, care a dus de atîtea ori la bun sfîrșit meciuri din prima divizie, avea să fie depășit, surprinzător, de joc. **V. Liga a închis ochii** în fața durităților lui Dănilă și Ion Strechioiu (Poiana), a fost nepermis de îndulgent față de protestele lui Jamaischi, Jurcă și I. Vasile (Sportul studențesc), și n-a scos măcar o dată cartonașul galben. La pauză, localnicii conduceau cu 2—0, iar jucătorii și conducerea clubului bucureștean strigau în gura mare că sînt... furați, că arbitrii nu sînt cinstiți. Conducătorul jocului a greșit de cîteva ori în aprecierea unor faulturi, i-a dezavantajat pe bucureșteni, dar nu în faze decisive, iar golurile gazdelor au fost cît se poate de clare, fără echivoc. **În min. 29, D. Nicolae a atacat cu talpa. Joc periculos și lovitură indirectă. Goran a trimis scurt lui Ciucu și acesta a șutat puternic pe lîngă zid, la colț. În min. 34, Răchită a alergat o jumătate de teren cu mingea la picior, a trecut pe lîngă Cojocaru și Mățăoanu și a înscris în colțul scurt.**

La pauză, observatorul federal Anton Ioniță și vicepreședintele Colegiului central al arbitrilor, Simion Mîndreș, au cerut arbitrului, pe bună dreptate, să fie mai exigent. V. Liga recunoaște șovăiala sa și după pauză arată cartonașul galben lui Jurcă, Culda și Leșeanu (toți de la Sportul studențesc), pentru proteste și tragere de timp. Bucureștenii sînt în continuare nemulțumiți de arbitraj, dar trec peste faptul că **în min. 50 arbitrul nu acordă 11 m pentru Poiana (Ion Vasile a sărit cu piciorarele în pieptul lui Goran)!** Localnicii pierd din puțina luciditate pe care o manifestau. Sportul studențesc, acum mai bună din toate punctele de vedere, renunță la numerele de teatru, își vede de joc și culege roadele. **În min. 56 și 70, Bujor și Leșeanu înscriu goluri pe care nimeni nu le contestă.** După egalare, cîmpinenii își pierd busola, oaspeții trag de timp, Jurcă rîde (nu mai sînt furați?), conducerea echipei bucureștene e de neîndupleacat și la sfîrșitul meciului îl huiduie pe arbitru! Penibilă scenă.

Arbitrajul lui **Vasile Liga** (Galați), nesatisfăcător. În primul rînd, pentru îndulgența față de jocul brutal al unora, față de ieșirile nesportive ale altora, pentru acel 11 m neacordat. (El s-a lăsat „frecat cu ou și cu otet", chiar intimidat, de antrenorul bucureștean).

POIANA: Ivanovici — Dănilă, **Popa**, Stan, Gh. Strechioiu (min. 14 **I. Strechioiu**) — Aelenei (min. 85 Georgescu), Tr. Popescu — Răchită, **Goran**, Ciucu, **Brașr.**

SPORTUL STUDENȚESC: I. Vasile — **Jurcă**, Mățăoanu, **D. Nicolae**, Cojocaru — Jamaischi (min. 46 **Bujor**), **Culda** — Leșeanu, Pană, M. Sandu, Kraus.

**Constantin ALEXE**

### PROGRESUL BUCUREȘTI — C.F.R. PAȘCANI 4—0 (1—0)

Duel aproape continuu între înaintașii bucureșteni și apărarea suprasaturată a C.F.R.-ului. Feroviarii au venit în Capitală cu scopul de a realiza un scor egal și, pentru aceasta, au pus accentul pe defensivă. Ei au reușit să mențină egalitatea pe tabela de marcaj timp de peste 40 de minute. Cu un minut înainte de pauză, portarul Catrina, care a avut, pînă în acest minut, intervenții spectaculoase și, totodată, utile, a fost nevoit să scoată, pentru prima oară, balonul din plasă, în urma șutului puternic al lui **Beldeanu.** În repriza secundă, direcția atacurilor a rămas aceeași, adică spre poarta oaspeților. În această parte a meciului, apărarea feroviarilor, cu toate eforturile depuse, n-a mai reușit să stăvilească ofensiva bucureșteană și, în același timp, portarul Catrina a greșit de cîteva ori. Ca urmare a acestei evoluții, înaintașii bucureșteni au mai înscris trei goluri, prin **Dudu Georgescu** (min. 70 și 78) și **I. Sandu** (min. 85).

A arbitrat, foarte bine, **N. Marinciu** — Ploiești. (p. v.)

### METALUL BUCUREȘTI — METALUL PLOPENI 1—0 (1—0)

Joc de slab nivel tehnic și spectacular. În prima repriză, bucureștenii, avînd ca aliat vîntul, au dominat în majoritatea timpului, dar înaintașii au marcat un singur gol (**Omer**, min. 18), ratînd numeroase ațe ocazii de a majora avantajul. În repriza secundă, aspectul jocului nu s-a schimbat, dar nici scorul nu s-a modificat. A arbitrat bine **Gh. Ștefănescu** — Galați.

**Aurel PAPADIE**

### CEAHLĂUL P. NEAMȚ — PORTUL CONSTANȚA 1—0 (1—0)

Localnicii au ratat multe ocazii. Unicul gol a fost înscris de **Mustață** (min. 42). A condus foarte bine **I. Ciolan** — Iași.

**C. NEMȚEANU** corespondent

### DUNĂREA GIURGIU — Ș. N. OLTENIȚA 0—0

Jucătorii de la Dunărea au evoluat la un nivel scăzut, iar oaspeții s-au apărat ferm. A arbitrat foarte bine **C. Petrea** — București.

**Tr. BARBALATĂ** corespondent

### CHIMIA RM. VÎLCEA — METALUL TÎRGOVIȘTE 1—0 (1—0)

În prima repriză, Chimia a dominat cu autoritate și a marcat un gol (**Tifirel**, min. 28). După pauză, înaintașii Chimiei au ratat cîteva ocazii. În min. 87, Nistor (Metalul) a fost eliminat pentru injurii aduse arbitrului. Competent și autoritar arbitrajul lui **M. Haimovici** — București.

**D. ROȘIANU** corespondent județean

### F. C. GALAȚI — PROGRESUL BRĂILA 0—1 (0—0)

Localnicii au fost de nerecunoscut. Victoria a revenit pe merit brăilenilor. A marcat Mihalache (min. 75). A condus bine **S. Nicolau** — Constanța.

**T. SIRIOPOL** corespondent județean

### ȘTIINȚA BACĂU — POLITEHNICA GALAȚI 1—0 (1—0)

Jocul a fost presărat cu multe greșeli. În min. 17, **Stroie** a marcat unicul gol. În min. 33, Toma (Politehnica) a ratat un 11 m. A arbitrat foarte bine **V. Pîrvescu** — Buzău.

**Gh. DALBAN** corespondent

| | | | | | | |
|---|---|---|---|---|---|---|
| 1. **Sportul stud.** | 22 | 12 | 8 | 2 | 38—24 | 32 |
| 2. Progresul Buc. | 22 | 12 | 5 | 5 | 39—17 | 29 |
| 3. Ș.N. Oltenița | 22 | 11 | 5 | 6 | 26—26 | 27 |
| 4. „Poli" Galați | 22 | 9 | 7 | 6 | 29—18 | 25 |
| 5. F.C. Galați | 22 | 10 | 4 | 8 | 27—24 | 24 |
| 6. Metalul Tîrg. | 22 | 9 | 5 | 8 | 23—23 | 23 |
| 7. Metalul Buc. | 22 | 8 | 6 | 8 | 22—18 | 22 |
| 8. Progresul Br. | 22 | 9 | 3 | 10 | 20—17 | 21 |
| 9. Știința Bacău | 22 | 6 | 9 | 7 | 18—22 | 21 |
| 10. Metalul Plop. | 22 | 8 | 4 | 10 | 25—27 | 20 |
| 11. Ceahlăul P. N. | 22 | 8 | 4 | 10 | 25—33 | 20 |
| 12. Dunărea G. | 22 | 6 | 7 | 9 | 16—25 | 19 |
| 13. C.F.R. Pașcani | 22 | 7 | 4 | 11 | 23—29 | 18 |
| 14. Poiana Cîmp. | 22 | 7 | 4 | 11 | 25—33 | 18 |
| 15. Chimia R.V. | 22 | 7 | 4 | 11 | 18—32 | 18 |
| 16. Portul C-ța. | 22 | 4 | 7 | 11 | 22—28 | 15 |

ETAPA VIITOARE (7 mai): Poiana Cîmpina — Metalul Tîrgoviște; Progresul Brăila — Metalul București; Politehnica Galați — F.C. Galați; Ceahlăul P. Neamț — Știința Bacău; Portul Constanța — Dunărea Giurgiu; Metalul Plopeni — Chimia Rm. Vîlcea; Ș.N. Oltenița — C.F.R. Pașcani; Sportul studențesc București — Progresul București.

*Fundașul central Cozma (C.F.R. Pașcani) oprește balonul șutat de Cassai (Progresul București)*
Foto: S. BAKCSY

## SERIA a II-a: GAZDELE AU CEDAT NUMAI DOUĂ PUNCTE ADVERSARILOR

### C.S.M. REȘIȚA — GAZ METAN MEDIAȘ 1—0 (1—0)

Diferența de valoare dintre cele două formații nu a fost concretizată și pe tabela de marcaj. Unicul gol a fost realizat de **Atodiresei**, în min. 22. A arbitrat bine **I. Oprițâ** — Arad.

**D. GLAVAN** corespondent

### MINERUL BAIA MARE — C.F.R. ARAD 4—1 (1—0)

Joc frumos. În prima parte, cu toate că jocul a fost, în general, echilibrat, gazdele au deschis scorul prin **Rosznyai** (min. 21). După pauză, Minerul a dominat net și a mai înscris de trei ori, prin **Rosznyai** (min. 66 și 87) și **Trifu** (min. 77). Feroviarii au redus din handicap prin **Kukla II** (min. 76). Foarte bun arbitrajul lui **T. Cîmpeanu** — Beclean.

**T. TOHĂTAN** corespondent județean

### C.F.R. TIMIȘOARA — VULTURII TEXTILA LUGOJ 1—1 (1—0)

Înaintașii feroviari s-au întrecut în irosirea de situații favorabile de a înscrie. În prima repriză, **Nestorovici** (min. 15) a deschis scorul. În repriza secundă, oaspeții au egalat dintr-o lovitură liberă de la 25 m, prin **Dragoș** (min. 70). A condus satisfăcător **V. Catană** — Carei.

**C. CREȚU** corespondent

### METALURGISTUL CUGIR — MINERUL ANINA 2—2 (0—2)

Gazdele au început slab meciul și minerii au profitat de acest fapt înscriind de două ori, prin **Matei** (min. 15) și **Dvorjac** (min. 31). În repriza a doua, metalurgiștii au pus stăpînire pe joc și au egalat. Autorii golurilor: **Smadea** (min. 52) și **Suciu** (min. 73). În min. 67, Sturza I (Minerul) a fost eliminat pentru tragere de timp. A arbitrat bine **V. Trifu** — Baia Mare.

**M. VILCEANU** corespondent

### C.S.M. SIBIU — CHIMIA FĂGĂRAȘ 3—1 (2—0)

Sibienii au cîștigat destul de ușor în fața unei echipe venite cu gîndul de a termina la egalitate. După ce au primit două goluri, făgărășenii au renunțat la defensivă și au inițiat cîteva atacuri periculoase. Golurile au fost realizate de **Stoicescu** (min. 26 și 55), **Turlea** (min. 35), respectiv, **Dumitrescu** (min. 72 din 11 m). Foarte bun arbitrajul lui **S. Marian** — Sighișoara.

**I. IONESCU** corespondent județean

### GLORIA BISTRIȚA — POLITEHNICA TIMIȘOARA 2—0 (0—0)

Deși jucătorii de la Gloria au avut aproape în permanență inițiativa, scorul a fost deschis de abia în min. 75, prin **Gocan**, care a transformat o lovitură liberă de la 25 m. Al doilea gol a fost înscris de **Cadar** în min. 90. A condus bine **I. Cîmpeanu** — Cluj.

**I. TOMA** corespondent

### OLIMPIA SATU MARE — ELECTROPUTERE CRAIOVA 2—0 (0—0)

Gazdele au dominat categoric, fapt reflectat și de raportul de cornere, favorabil lor: 18—1. Au marcat: **Botleszi** (min. 65) și **Libra** (min. 71). Corect și competent arbitrajul lui **C. Braun** — Brașov.

**A. VERBA** corespondent

### OLIMPIA ORADEA — CORVINUL HUNEDOARA 3—1 (0—0)

Gazdele au supus poarta adversă unui adevărat asediu. După pauză, în min. 61, fundașul Naghi (Corvinul) a oprit balonul cu mîna în careu și **Balogh** a transformat penalty-ul. În continuare, orădenii au mai marcat de două ori (**Veherdi** — min. 63 și **Bacoș** — min. 70), iar oaspeții au redus din scor prin **Cergo** (min. 86). A condus foarte bine **G. Blau** — Timișoara.

**P. LORINCZ** corespondent

| | | | | | | |
|---|---|---|---|---|---|---|
| 1. **C.S.M. Reșița** | 22 | 14 | 4 | 4 | 34—14 | 32 |
| 2. Minerul B.M. | 22 | 11 | 4 | 7 | 40—24 | 26 |
| 3. C.F.R. Timiș. | 22 | 9 | 6 | 7 | 29—18 | 24 |
| 4. Minerul Anina | 22 | 10 | 3 | 9 | 28—30 | 23 |
| 5. C.F.R. Arad | 22 | 9 | 5 | 8 | 25—27 | 23 |
| 6. „Poli" Timiș. | 22 | 8 | 5 | 9 | 28—24 | 21 |
| 7. Gloria Bistrița | 22 | 9 | 3 | 10 | 23—25 | 21 |
| 8. Metalurg. Cugir | 22 | 9 | 3 | 10 | 18—22 | 21 |
| 9—10. C.S.M. Sibiu | 22 | 9 | 3 | 10 | 22—27 | 21 |
| 9—10. Olimpia S. Mare | 22 | 9 | 3 | 10 | 15—20 | 21 |
| 11. Vulturii Lugoj | 22 | 8 | 5 | 9 | 18—20 | 21 |
| 12. Chimia Făgăraș | 22 | 9 | 2 | 11 | 33—33 | 20 |
| 13. Olimpia Oradea | 22 | 9 | 2 | 11 | 28—28 | 20 |
| 14. Electro. Craiova | 22 | 8 | 4 | 10 | 18—37 | 20 |
| 15. Corvinul Hd. | 22 | 8 | 3 | 11 | 23—36 | 19 |
| 16. Gaz metan Med. | 22 | 8 | 3 | 11 | 15—35 | 19 |

ETAPA VIITOARE (7 mai): Corvinul Hunedoara — Minerul Baia Mare, C.S.M. Sibiu — Olimpia Oradea, Olimpia Satu Mare — Minerul Anina, C.F.R. Timișoara — Politehnica Timișoara, Gaz metan Mediaș — Gloria Bistrița, Vulturii textila Lugoj — C.S.M. Reșița, C.F.R. Arad — Electroputere Craiova, Chimia Făgăraș — Metalurgistul Cugir.

# LA UN PAS DE PISC...

Budapesta, 29 aprilie... Restaurantul „Emke". La masă, doi ziariști unguri. Îi rog să-mi dea formația probabilă a Ungariei. Înțeleg fără interpret, pentru că aud doar nume proprii: **„Balint în locul lui Kovacs... Poate, Fabian în locul lui Vepi... S-ar putea Kocsis în linia de mijloc... Nu este exclus Bene pe dreapta și Fazekaș vîrf... Are șansă și Szöke... Nu știm dacă Pancsics va juca stoper sau fundaș lateral"... „Illovszky are încă foarte multe probleme de rezolvat, inclusiv problema rivalității Ferencvaros — Ujpesti".**

Acum e rîndul ziariștilor unguri. Vor să știe dacă Angelo Niculescu va putea da astă-seară formația definitivă. Le răspund zîmbind: **„Echipa a fost comunicată acum trei ani și jumătate".**

Mult mai tîrziu mi-am dat seama că rostisem, de fapt, un adevăr...

Nepstadion, 29 aprilie. În tribunele marii arene ard torțele celor 10 000 de suporteri români. În drum spre vestiar, Angelo Niculescu nu-și poate stăpîni lacrimile. Îl îmbrățișează pe Radu Nunweiller, care pare coborît de pe cruce.

Îmi aduc aminte, cu luni în urmă, Angelo Niculescu a făcut o declarație care a și apărut în revista „FOTBAL":

**„Eu, cînd alcătuiesc echipa națională, iau o coală albă și scriu în mijlocul ei NUNWEILLER VI. După aceea completez toate celelalte nume".**

Comentariile mi se par inutile...

Vestiarul victoriei. Printre ziariști, francezul Robert Vergne, venit special pentru meci, împreună cu colegul său, Jacques Etienne. (Amintesc, între altele, că la meciul Ungaria — România au existat și 6 trimiși speciali ai presei vest-germane). În drum spre Vergne, îmi aduc aminte de o conversație cu J. Ph. Réthacher, pe Wembley, la 15 ianuarie 1969, înaintea meciului cu Anglia. L-am întrebat atunci: **„Ce părere aveți despre meci?"** Și mi-a răspuns: **„Mi se pare bizar ca echipa României să joace fără Ghergheli și fără Dobrin".** După joc, în îmbulzeala de pe trepte, J. Ph. Réthacher s-a simțit dator să-mi dea o explicație: **„Acesta este fotbalul".**

La Budapesta, pe **Rakoczi ut.**, i-am pus aceeași întrebare lui Vergne: Mi-a răspuns: **„Mi se pare bizar ca echipa României să joace fără Dumitrache și Dobrin".** Acum, după joc, Robert Vergne se simte dator cu o explicație: **„Acesta este fotbalul".**

Mircea Lucescu bea cu nesaț din apa dușului. Apoi îmi spune: **„Trăiesc un moment unic. Am fost strivit de două ori sub dărîmături și totuși am reușit să ies la lumină. Am jucat cu Elveția, la 1—7, dar n-am lipsit de la Lausanne. Am jucat pe Nepstadion, la 0—6, dar am pus umărul și pentru acest 1—1 fără precedent în palmaresul nostru".** (Într-adevăr, Lucescu este singurul fotbalist român care după două catastrofe a avut parte și de satisfacția revanșei).

— Ce va fi la 14 mai?

— De două ori mai greu. Acum cîteva ore ne aflăm în fața muntelui. La 14 mai vom fi doar la un pas de pisc...

**Ioan CHIRILĂ**

LA CAMPIONATELE EUROPENE

# LUPTĂTORII ROMÂNI S-AU COMPORTAT REMARCABIL

*I. GABOR*
*medalie de argint*

*(Urmare din pag. 1)*

*Cei trei luptători care au cucerit medalii de bronz: I. BACIU, N. MARTINESCU și V. DOLIPSCHI*

orice primă și nici nu încerca să finalizeze vreun procedeu tehnic. Arbitrii însă i-au văzut intenția, dîndu-i un avertisment, după care Berceanu a executat spectaculos un supleu și o centurare laterală spulberîndu-i lui Anghelov orice speranță. O dată cu această victorie, **Gheorghe Berceanu** și-a păstrat titlul de campion continental.

La categoria semimijlocie, antrenorul federal **Ion Corneanu** l-a selecționat în echipa națională, după o absență de cîțiva ani, pe **Ion Gabor.** La categoria sa erau prezenți 21 de concurenți, printre care campionul mondial de acum doi ani și vicecampionul mondial actual, A. Nazareneko (U.R.S.S.), campionul european Milan Nenadici (Iugoslavia) și Kiril Dimitrov (Bulgaria), care a cucerit medalia de bronz la ultima ediție a C.M. Cu toate acestea, Gabor a depășit așteptările, clasîndu-se înaintea lui Nenadici, Dimitrov și a altor luptători binecunoscuți în arena internațională. După ce reprezentantul nostru i-a întrecut la puncte pe A. Bouchoule (Franța) și pe P. Nettekoven (R. F. a Germaniei), a terminat la egalitate cu Miroslav Janota (Cehoslovacia) și a dispus, în semifinală, la puncte de V. Zvick (R. D. Germană), a pierdut întîlnirea cu Nazarenko, revenindu-i, astfel, medalia de argint.

**Ion Baciu** (cat. cocoș), **Nicolae Martinescu** (semigrea) și **Victor Dolipschi** (grea) au urcat pe treapta a treia a podiumului de onoare la categoriile lor, dar ei aveau mari șanse să avanseze mai sus. Baciu i-a învins, în ultimele gale, pe M. Scaioli (Italia) la puncte, pe H. Hervig (Norvegia) la tuș și, în semifinală, l-a întrecut la puncte pe H. Bjorlin (Belgia), cel care-l depășise pe reputatul luptător bulgar H. Traikov (actualul campion european). În finală, luptătorul român l-a întîlnit pe Traikov. În acest meci, Baciu a condus cu un punct pînă în ultimele 40 de secunde, cînd n-a fost atent și adversarul său a obținut victoria prin tuș. Semigreul Martinescu a cîștigat la puncte în fața luptătorilor F. Albrecht (R. D. Germană), A. Maenpa (Finlanda) și l-a condus la puncte pe A. Skrzydlewski (Polonia). A fost suficient însă ca Martinescu să se afle cu capul și un umăr pe saltea pentru ca arbitrii, favorizîndu-l pe luptătorul polonez, să consemneze tușul și astfel el nu a mai intrat în finală.

La grea, Dolipschi a pierdut prin tuș în fața campionului mondial A. Tomov (Bulgaria) și l-a învins la puncte — realizînd o mare surpriză — pe luptătorul sovietic A. Kociniev. În partida următoare adversarul său, R. Bock (R. F. a Germaniei) s-a accidentat. Medalia de argint sau de bronz depinde de rezultatul meciului Tomov — Koviniev. Dolipschi avea 5 puncte de penalizare, iar Koviniev 5,5. Un egal sau înfrîngerea lui Koviniev în partida cu Tomov i-ar fi adus lui Dolipschi medalia de argint, dar, în mod surprinzător, Tomov — care avea asigurată medalia de campion — a pierdut la puncte.

Dintre ceilalți luptători români, **Ion Păun** (pană) a avut un debut promițător la o mare competiție internațională, clasîndu-se pe locul V. Tinerii Adrian Popa (semiușoară), locul 6 și Victor Prențu (ușoară) au luptat cu mult curaj și au pierdut în fața unor adversari redutabili. De altfel, lui Prențu i-a fost oferită o frumoasă cupă de cristal pentru cel mai tînăr concurent.

Clasamentul laureaților: **semimuscă:** 1. **GH. BERCEANU**, 2. St. Anghelov (Bulg.), 3. V. Zupkov (U.R.S.S.); **muscă:** 1. J. Mihalik (Pol.), 2. V. Constantinov (U.R.S.S.), 3. P. Kirov (Bulg.); **cocoș:** 1. H. Traikov (Bulg.), 2. J. Sokolov, 3. **I. BACIU**; **pană:** Gh. Markov (Bulg.), 2. M. Laakso (Fin.), 3. K. Lipien (Pol.)... 5. I. Păun; **semiușoară:** 1. J. Hahnel (R.D.G.), 2. A. Ster (Ung.), 3. A. Supron (Pol.)... 6. A. Popa; **ușoară:** 1. P. Galactopoulos (Grecia), 2. H. Halilov (U.R.S.S.), 3. W. Nacha (Ceh.); **semimijlocie:** 1. A. Nazarenko (U.R.S.S.), 2. **I. GABOR**, 3. M. Janota (Ceh.); **mijlocie:** 1. S. Nikolov (Bulg.), 2. O. Bliadze (U.R.S.S.), 3. M. Nisavici (Iug.)... 5. N. Neguț; **semigrea:** 1. N. Iakovenko (U.R.S.S.), 2. A. Skrzydlewski (Pol.), 3. **N. MARTINESCU**; **grea:** 1. Al. Tomov (Bulg.), 2. A. Kociniev (U.R.S.S.), 3. **V. DOLIPSCHI.**

Clasamentul primelor 6 națiuni: 1. U.R.S.S. 44 p, 2. Bulgaria 39,50 p, 3. România 28 p, 4. Polonia 24,50 p, 5. R. D. Germană 16,5 p, 6. Finlanda 10 p.

## HANDBALISTELE SOVIETICE ÎNVINGĂTOARE ÎN „C.C.E."

**Pentru a treia oară consecutiv, echipa Spartak Kiev a cucerit „Cupa campionilor europeni" la handbal feminin. În finala actualei ediții, desfășurată la Bratislava, handbalistele sovietice au întrecut cu scorul de 12—8 (7—5) formația S. K. Leipzig (R. D. Germană). Din echipa învingătoare s-au evidențiat Turcina și Sevcenkova, care au înscris 4 și respectiv 3 goluri.**

## REPREZENTATIVELE DE POPICE ALE ROMÂNIEI VICTORIOASE ÎN IUGOSLAVIA

Reprezentativele feminină și masculină de popice ale României, care se pregătesc pentru C.M. (28 mai — 5 iunie în Iugoslavia) au susținut la Zagreb o dublă întîlnire amicală cu selecționatele iugoslaviei. Scorul, atît la băieți cît și la fete, a fost favorabil sportivilor români. Atît în întrecerile pe echipe cît și în cele individuale popicarii români au fost net superiori, cîștigînd de o manieră categorică.

În întîlnirea pe echipe — la FEMEI: **Iugoslavia — România 2 408—2 489** (Ildico Grozăvescu 426, Crista Szocs 403, Ana Petrescu 417, Elena Trandafir 420, Florica Neguțoiu 413, Cornelia Petrușca 410); la BĂRBAȚI: **Iugoslavia — România 5 326—5 403 p.d.** (Gh. Silvestru 863, I. Micoroiu 930, I. Tismănaru 880, C. Vînătoru 899, I. Băiaș 923, P. Purje 908).

În turneul individual, care s-a desfășurat în localitatea Toplice, lîngă Zagreb, au terminat victorioși tot reprezentanții noștri: **la femei: 1. Ildico Grozăvescu 439,** 2. Cornelia Petrușca 434, 3. Ana Petrescu 433; **la bărbați: 1. C. Vînătoru 992 (!),** 2. Bibere (Iugoslavia) 972, 3. Sterjai (Iugoslavia) 952.

# sportul în lume

# CUPLUL NĂSTASE—ȚIRIAC VICTORIOS ÎN FINALA DE DUBLU DE LA ROMA

● **Deși învins de Kodes la simplu, Năstase și-a mărit avansul în Marele Premiu — F. I. L. T.**

**ROMA, 2** — În ultima zi a campionatelor internaționale de tenis ale Italiei, **jucătorii români Ilie Năstase și Ion Țiriac au încheiat victorioși în proba de dublu masculin, învingînd în finală perechea L. Hoad** (Australia) — **F. McMillan** (Republica Sud-Africană) **cu scorul de 2—6, 3—6, 6—4, 6—3, 5—3.** În setul cinci, jocul s-a întrerupt din cauza întunericului, iar Hoad și McMillan au convenit să nu mai continue a doua zi, abandonînd partida. Cuplul român a fost declarat învingător.

Contrar previziunilor emise de specialiști, primul reprezentant al țării noastre, Ilie Năstase, nu s-a putut califica în finala probei de simplu, fiind eliminat de cehoslovacul Jan Kodes. Scor: 6—4, 1—6, 6—3, 6—3 pentru Kodes. Același jucător, care fusese învins de patru ori consecutiv de Năstase, de la finele anului trecut (Paris, Praga, Madrid și Nisa), și-a luat acum o nesperată revanșă. În „sferturi", Năstase eliminase pe sud-africanul A. Pattison cu 6—2, 6—4, iar Kodes trecuse mai greu de italianul P. Bertolucci, în trei seturi și un tie-break: 4—6, 6—2, 7—6!

Pentru a treia oară consecutiv finalist al turneului de la Roma, Kodes n-a putut încheia însă victorios această probă „clasică". În finală, el l-a avut adversar pe spaniolul Manuel Orantes (calificat cu 7—5, 6—4, 6—2 în fața australianului B. Phillips Moore). Spre surprinderea generală a cîștigat Orantes cu 4—6, 6—1, 7—5, 6—2.

Deși învins, Ilie Năstase și-a mărit avansul în clasamentul Marelui Premiu — F.I.L.T., unde totalizează 203 puncte, fiind urmat de Orantes — 167 p, Smith 152 p, Richey 100 p, Gimeno 94 p, Kodes 89 p, Fillol 55 p.

*Din nou alături, Ion Țiriac și Ilie Năstase s-au clasat pe primul loc în proba de dublu a turneului de la Roma*

# FOTBAL meridiane

**Sferturile de finală ale „Campionatului Europei"**

## A DOUA MANȘĂ VA RESPECTA AVANTAJUL TERENULUI?

S-a consumat prima manșă din sferturile de finală ale campionatului european de fotbal. Rezultatele se cunosc: **Italia — Belgia 0—0, Ungaria — România 1—1, Anglia — R. F. a Germaniei 1—3, și Iugoslavia — U.R.S.S. 0—0.** Prin urmare, echipele care au jucat în deplasare și vor fi gazde la 13 sau 14 mai păstrează avantajul calificării. Iată cîteva completări la cele două meciuri **(Anglia — R.F.G. și Iugoslavia — U.R.S.S.)** pe care nu le-am prezentat cititorilor noștri.

### MOMENTE DE MARE TENSIUNE PE WEMBLEY

Un joc mare pe **Wembley.** Au cîștigat vest-germanii cu 3—1, după un meci în care englezii au dominat cu autoritate repriza a doua. După ce **Hönness** (min. 25) a deschis scorul, **Lee** a egalat abia în min. 77! Ultimele 5 minute au fost infernale. La 1—1, vest-germanii inițiază cîteva contraatacuri. La unul din ele, **Held** (singurul jucător din liga a doua, este faultat la marginea careului de **Maddeley.** În clipa următoare Held este din nou faultat, de data aceasta în careu și arbitrul francez **Melies** neținînd seama de prima infracțiune (pe care o putea sancționa cu lovitură liberă de la 16 m) acordă penalty, cu destulă ușurință. Este momentul psihologic al meciului: min. 85. Execută **Netzer** — destul de slab, — **Banks** este pe fază, dar balonul care atinge muchia barei intră în plasă. Meciul e jucat, dar vest-germanii vor mai înscrie un punct (min. 88) cînd **Müller,** prin întoarcere reia balonul cu o măiestrie demnă de apreciat în poarta englezilor. Este 3—1 pentru echipa R.F.G., care păstrează prima șansă de calificare în semifinale.

Meciul a plăcut pentru extraordinara risipă de efort a jucătorilor, pentru ritmul și viteza cu care s-a jucat 90 de minute! Sînt de remarcat pasele precise la mare distanță, ușurința ieșirii din apărare a echipei vest-germane.

Formații: **ANGLIA: Banks — Maddeley, Hunter, Moore, Hughes, Peters, Bell, Lee, Ball, Chivers, Hurst (Marsh). R.F.G.: Maier — Höttges, Schwarzenbeck, Beckenbauer, Breitner, Wimmer, Netzer, Grabowski, Höness, Müller, Held.**

### MINGEA A OCOLIT PORȚILE

Cei 75 000 de spectatori prezenți în tribunele stadionului **Steaua roșie** din **Belgrad** au plecat nemulțumiți de la meciul **Iugoslavia — U.R.S.S.** pentru că valoarea jocului a fost sub nivelul așteptărilor. Iugoslavii au dominat categoric, dar n-au putut înscrie nici un gol echipei **U.R.S.S.** în care au strălucit apărătorii **Rudakov, Hurtilava** și **Kaplicinii.** În tot meciul s-au înregistrat două faze de gol. În min. 24 **Kozinkievici (U.R.S.S.)** a tras în bară, iar în min. 70 **Geaici** a șutat în picioarele lui **Rudakov.**

Au jucat formațiile:

IUGOSLAVIA: **Marici — Ramljak, Paunovici, Holțer, Stepanovici, Pavlovici, Acimovici, Iankovici, Oblak, Bukal (Bajevici), Geaici.**

U.R.S.S.: **Rudakov — Dzodzuașvili, Istomin, Mahovnikov, Hurțilava, Kaplicinii, Dolmatov, Konkov, Banișevski, Baldacinii, (Troșkin), Kozinkievici (Evriujihin).**

Iată cîteva declarații după meci. BOȘCOV (antrenorul echipei Iugoslave): **„Am jucat mai bine dar n-am găsit drumul spre gol! Nu pierdem speranța în returul de la 14 mai de la Moscova".** GEAICI: **„Returul va fi foarte greu, dar nu imposibil pentru a obține un al treilea meci".** GULIAEV (antrenorul secund al echipei sovietice): **„Zestrea de la Belgrad e mică, dar ea poate fi mărită la 14 mai".** HURȚILAVA: **„Am trecut un examen dificil care ne poate asigura calificarea în semifinale".**

## ALTE MECIURI INTERNAȚIONALE

● La Erevan, în campionatul european rezervat echipelor de tineret: **U.R.S.S. — R.F. a Germaniei 3—1** (0—0). La Copenhaga: **Danemarca — Grecia 2—0 (1—0).**

● În preliminariile campionatului mondial — ediția 1974: **Austria — Malta 4—0 (3—0).**

● La Casablanca, în turneul preolimpic: **Maroc — Mali 2—1**; La Loma: **Senegal — Togo 3—1.**

● La Neapole: **F.C. Santos — Napoli 1—0.** A marcat Alcindo (min. 76).

● La Leipzig, în meci de juniori: **R.D.G. — Ungaria 2—0 (2—0).**

● Meci amical disputat la Szekesfehervar: **Ungaria (B) — Select. olimpică a R.D. Germane: 2—2 (1—1).**

● La Hamburg: **Sel. europeană — Hamburger S.V. 7—3 (4—2)** — meci organizat cu prilejul retragerii lui Uwe Seeler din activitatea competițională. Au marcat: **Hurst, Bene, Beckenbauer, Müller, Meszöly, Best, Fusebio, respectiv, Seeler** (2) și **Zaczyk.** Formația europeană: **Banks (Maier) — Gemmel, Beckenbauer (Meszöly), Moore, Schnellinger (Höttges), Rivera, B. Charlton, Bene, Müller, Eusebio, Hurst (Geaici), Best.** Meciul a avut loc luni.

## CAMPIONATE...

**FRANȚA** (etapa a 33-a): Marseille — Reims 0—0; Rennes — Angoulême 2—2; Nîmes — Bordeaux 4—1; Lille — Bastia 1—0; Nancy — St. Etienne 3—1; Lyon — St. Germain Paris 3—1; Angers — Nantes 2—1; Nice — Red Star 2—1; Sochaux — Monaco 3—1; Ajaccio — Metz 1—0. Clasament: **1. Marseille 47 p, 2. Nîmes 43 p, 3. Sochaux 41 p.**

**OLANDA:** Telstar — Ajax 1—2; Volendam — F. C. den Bosch 0—1; F. C. Utrecht — F. C. Twente 1—1; Feyenoord — F. C. den Haag 2—1; M. S. V. Maastricht — Sparta 3—0; Go Ahead — Excelsior Rotterdam 1—0; D. W. S. Amsterdam — F. C. Groningen 3—0; N. E. C. Nijmegen — N. A. C. Breda 1—0; P. S. V. Eindhoven — Vitesse 2—1. În clasament Ajax 57 p., Feyenoord 50 p.

**SPANIA** (etapa a 32-a): Betis — La Palmas 2—1; Celta Vigo — Espanol Barcelona 4—2; Sabadell — Real Sociedad 3—1; Atletico Bilbao — Malaga 0—0, C. F. Barcelona — Burgos 2—1; Granada — Sevikka 3—0, Deportivo Coruna — Real Madrid 1—0; Atletico Madrid — Gijon 1—0; Valencia — Cordoba 4—2. Clasament: **Real Madrid 45 p; 2. C. F. Barcelona 43 p; Valencia 41 p.**

**ANGLIA:** Trei întîlniri încheiate cu următoarele rezultate tehnice: Crystal Palace — Huddersfield 0—0; Manchester United — Stocke 3—0; Tottenham — Leicester 4—3. În clasament conduce **Manchester City** cu 57 p., urmată de **Liverpool** cu 56 p., Derby County — 56 p., Leeds — 55 p., Arsenal — 48 p., Tottenham — 48 p.

# La startul „Cupei Davis"

*(Urmare din pag. I)*

de genevezul Werren, „decanul" de vîrstă și prezență al echipei, și de tînărul Blatter, din Zürich, amîndoi reușind să învingă a doua racletă austriacă, pe G. Wimmer. Iată, de altfel, o selecție în rîndul rezultatelor înregistrate, în aceste meciuri de antrenament, desfășurate pe terenurile lui Wiener A.C., sîmbătă și duminică (primii sînt notați elvețienii): Blatter—Wimmer 6—2, 10—8, 6—3; Werren—Kary 4—6, 0—6, 9—7, 4—6; Burgener—Hoskowetz 3—6, 1—6, 7—5, 2—6; Blatter—Kary 5—7, 5—7, 6—8; Werren—Wimmer 6—3, 6—3, 7—5; Burgener—Blanke 6—1, 3—6, 1—6, 3—6; Hürlimann—Hoskowetz 2—6, 4—6, 6—3, 3—6; Werren, Blatter—Kary, Wimmer 6—2, 2—6, 5—7.

Ieri, în holul hotelului Intercontinental, l-am întrebat pe **dr. Heinz Grimm,** căpitanul echipei oaspe, dacă s-a fixat asupra compoziției echipei, pe care o va prezenta, de vineri, în meciurile oficiale: **„Încă nu** — a fost răspunsul — **fiindcă aștept să mai văd pe băieții în primele jocuri de acomodare, pe terenurile bucureștene. Cum vedeți, ploaia mai amînă verdictul meu... Poate chiar pînă joi, la ședința tehnică de tragere la sorți".**

Să precizăm că aceasta are loc joi la prînz, cînd vom cunoaște cu certitudine cele două formații care vor intra pe teren, în cele trei zile succesive de întrecere.

## INDIA — AUSTRALIA ÎN FINALA ZONEI ASIATICE

Echipele de tenis ale Indiei și Australiei își vor disputa la 12—14 mai, la Bangalore (India), finala zonei asiatice a „Cupei Davis". Australienii au terminat învingători cu 4—1 finala grupei lor preliminare, disputată în compania Japoniei, la Tokio. Cealaltă finală de grupă a revenit Indiei, învingătoare cu 5—0 în fața Malayeziei, în meciul disputat la Kuala Lumpur.

În zona europeană a competiției, s-a încheiat un prim meci, reprezentativa Monaco calificîndu-se în dauna formației Luxemburg. Meciul, disputat la Monte Carlo, a luat sfîrșit cu scorul de 3—2 în favoarea gazdelor. În partida decisivă, Trucchi l-a învins cu 6—1, 6—3, 6—3 pe Heimann.

## Fl. Gheorghiu printre fruntași la Thornaby

În rundele a 11-a și a 12-a din cadrul turneului internațional de șah de la Thornaby (Anglia), marele maestru român Florin Gheorghiu a făcut două remize: cu englezul Keene și olandezul Ree. Pe primul loc al clasamentului se află Larsen (Danemarca) cu 9½ p, urmat de Gligorici și Ljubojevici (ambii Iugoslavia) — 7½ p. Pe locurile 4—5 se află, cu 6½ p, Gheorghiu (România) și Parma (Iugoslavia) — 6½ p.

## CADEȚII BOXULUI NOSTRU ÎN FAȚA UNUI NOU EXAMEN

În cadrul pregătirilor pentru apropiatele Campionate europene de box pentru tineret de la București, opt dintre titularii reprezentativei noastre vor participa în zilele de 5, 6 și 7 mai la un turneu internațional în Republica Populară Ungară.

Pugiliștii români **Alexandru Turei, Dinu Condurat, Ion Adam, Simion Cutov, Marcel Lupu, Vasile Croitoru, Marian Culineac** și **Ion Ruicu,** însoțiți de antrenorii T. Niculescu și I. Dumitru, au plecat marți noaptea cu trenul spre localitatea Szekesfehervar, unde va avea loc competiția.

## AGENDA SĂPTĂMÎNII

**3—13 BASCHET** — Turneu preolimpic de calificare, în Olanda.
**3 FOTBAL** — Prima manșă a finalei „Cupei U.E.F.A.": **Wolverhampton Wanderrers—Tottenham Hotspur.** Meciuri amicale: **Polonia—R. D. Germană** (tineret); **Olanda—Peru.**
**3—9 VOLEI** — Turneu internațional, la Bratislava.
**3—10 TIR** „Marele premiu al Victoriei" (armă glonț), la Pisen (Cehoslovacia).
**5 SCRIMĂ** — Cupa Europei (sabie), la Budapesta.
**5—7 TENIS.** — Cupa Davis (primul tur — zona europeană).
**5—20 CICLISM** — Cursa Păcii (Berlin—Praga—Varșovia).
**6 FOTBAL** — Preliminariile C.M.: **Ungaria—Malta.** Finala Cupei Angliei: **Arsenal—Leeds United.** Meci amical: **Ungaria** (olimpici) — **România** (universitari).
**7 AUTO** — Cei 1000 km de la Spa (Belgia).
**7 FOTBAL** — Preliminarii olimpice: **Polonia—Bulgaria** (meci retur); **Jamaica—Mexic.**

# ANCA GROZA (68,6 LA 100 M DELFIN) A ÎNVINS-O DIN NOU PE MIRJANA SEGRT

**BELGRAD 2 (prin telefon).** Confirmînd forma bună în care se află, tînăra înotătoare bucureșteană **Anca Groza** a reușit s-o învingă pe Mirjana Segrt și în cursa de 100 m delfin a concursului internațional, organizat în cinstea celei de a 50-a aniversări a federației iugoslave. Reprezentanta noastră a parcurs cele două lungimi în 68,6, cifră cu care egalează pentru a doua oară, în decurs de trei săptămîni, recordul țării. În timp ce medaliata cu argint a acestei probe la ultimele campionate europene de la Barcelona nu a obținut decît 69,6. În schimb, sprinterii noștri au concurat mai slab (Slavic 56,0, Miclăuș 56,2, Oprițescu 56,3), fiind întrecuți de sovieticul Aboinov (55,5). Echipa de ștafetă 4x100 m liber a României s-a clasat pe primul loc cu un rezultat de 3:43,5. Slavic a „mers" în primul schimb 55,2, iar I. Miclăuș a fost cronometrat în 55,5.

Ultima reuniune a turneului de polo a oferit meciuri extrem de echilibrate. Italia și U.R.S.S. au terminat la egalitate — 9—9 (2—2, 3—2, 0—2, 4—3) — într-o partidă dramatică condusă de J. Dirnweber (Austria). Italienii au jucat mult mai bine ca în partidele precedente, ținînd „în șah" pe campionii continentului. Au marcat: Pizzo, 4, M. Marsili 2, Aversa, De Magistris, Simeoni (Italia) respectiv, Melnikov 3, Dreval 2, Akimov 2, Msveniradze, Dolgușin (U.R.S.S.).

Și meciul vedetă al programului. Iugoslavia — Ungaria s-a încheiat cu un rezultat egal: 6—6 (1—0, 2—2, 1—2, 2—2). Gazdele au jucat cu mare ambiție în fața unei echipe, superioară din punct de vedere tehnic și tactic, și au putut obține chiar victoria. În ultimele secunde, iugoslavii s-au aflat în superioritate numerică, dar Rudici a ratat dintr-o poziție favorabilă. Au înscris: Rudici 3, Sandici, Jankovici, Bonacici (Iugoslavia), respectiv, Görgeny 2, Konrad III 2, Bodnar, Sarosi (Ungaria) A arbitrat M. Manguillot (Spania).

Clasament final: 1. **Ungaria** 5 p, 2. Iugoslavia 3 p (17—13), 3. U.R.S.S. 3 p (16—17), 4. Italia 1 p.

# GYÖRGY FAZEKAȘ ȘI DOINA MITRICICĂ MERITUOȘI CAMPIONI AI ȚĂRII LA PATINAJ ARTISTIC

Al 38-lea campionat național de seniori, al cărui act final s-a consumat sîmbătă și duminică în „Palatul de gheață" din Miercurea Ciuc, s-a încheiat, la băieți, cu victoria scontată a lui **György Fazekaș,** aflat la al patrulea succes consecutiv, iar la fete cu obținerea titlului de către tînăra sportivă **Doina Mitricică.**

Beneficiind de o pregătire serioasă, campionul seniorilor s-a prezentat în evident progres, dominîndu-și copios adversarii la figurile de „școală", pe care le-a „caligrafiat" cu finețe, într-o geometrie aproape perfectă. În schimb, el n-a mai arătat aceeași superioritate la exercițiile liber alese, disputate de cei patru finaliști fiind, de data aceasta, mult mai strînse. Programul prezentat de toți concurenții a plăcut, fiecare patinator reușind să execute, curat, rotații duble din gama săriturilor și chiar unele combinații de sărituri. Urmărind atractiva confruntare dintre cei patru băieți, între 14—16 ani, ne-am amintit că am mai văzut cîndva astfel de talente pe gheață, dar care apoi s-au pierdut pe parcurs. Astăzi, numărăm pe degetele unei singure mîini participanții la cea mai mare competiție internă. Păcat!...

Preludiul victoriei Doinei Mitricică s-a simțit încă în urmă cu cîteva săptămîni, cînd la „internaționalele" României s-a clasat înaintea Elenei Moiș. Conștientă de asaltul mai tinerei ei adversare, fosta campioană s-a pregătit cu seriozitate în vederea întîlnirii de la Miercurea Ciuc și, în consecință, disputa dintre cele două principale pretendente la tricoul de campioană a fost echilibrată. La exercițiile impuse, ele și-au împărțit victoriile în cele șase figuri, Doina Mitricică terminînd însă această parte a întrecerii cu un ușor avans, pe care toată lumea se aștepta ca Elena Moiș să-l recupereze la „libere". Dar, dominată de teama că va pierde titlul, studenta de la I.E.F.S. a ezitat adesea, greșind la cîteva săriturii, în timp ce Doina Mitricică a dovedit siguranță în mișcări și aterizări. Succesul noii campioane — în vîrstă de 14 ani — este urmarea unui plus de acuratețe în executarea figurilor impuse și libere.

*GYÖRGY FAZEKAS*

*DOINA MITRICICĂ*

Celelalte sportive n-au constituit nici un moment adversare de temut pentru favorite, iar spre regretul general, la dublu s-a prezentat doar o pereche, Letiția Păcuraru — Dan Săveanu, singura care mai ține făclia aprinsă în această spectaculoasă probă.

CLASAMENTELE FINALE: **masculin — G. FAZEKAȘ** (Dinamo Buc.) 1 371,1 p, 2. I. Mircea (Șc. sp. nr. 2 Buc.) 1 241,2, 3. A. Bulete (Sc. sp. nr. 2 Buc.) 1 232,8; **feminin: 1. DOINA MITRICICĂ** (A.S.C.P.M. Buc.) 1 255,8, 2. Elena Moiș (I.E.F.S.) 1 233,3, 3. Mariana Ionel (I.E.F.S.) 1137,5; **perechi:** 1. Letiția Păcuraru — Dan Săveanu (I.E.F.S.) 167,8 p.

**Traian IOANIȚESCU**

# TELEX • TELEX • TELEX • TELEX

Selecționatele de tenis de masă ale R.P. Chineze și-au încheiat turneul în S.U.A. evoluînd în sala de sport a Universității din Stanford (California), în prezența a 7 500 de spectatori. Demonstrațiile jucătorilor chinezi au fost îndelung aplaudate de public, în mare majoritate studenți. Din S.U.A., echipele de tenis de masă ale R.P. Chineze vor pleca în Mexic.

**În orașul olandez Neerlen a început turneul preolimpic masculin de baschet** în vederea calificării pentru J.O. de la München. Iată primele rezultate: Bulgaria — Austria 114—60 (55—17); Turcia — Irlanda 120—59 (60—30).

■

**La Rouen s-a disputat întîlnirea** amicală de baschet dintre reprezentativele masculine ale Franței și Ungariei. Baschetbaliștii maghiari au obținut victoria la limită cu scorul de 73—72 (33—41). În meciul revanșă la Letouquet, victoria a revenit baschetbaliștilor francezi cu scorul de 75—65 (38—37).

■

**În „Cupa Națiunilor" — F.I.R.A., la rugby,** la Split s-au întîlnit reprezentativele Iugoslaviei și Spaniei. Rugbyștii spanioli au terminat învingători cu scorul de 21—7 (13—0). În primul joc spaniolii cîștigaseră cu scorul de 26—24.

■

**Reprezentativa de rugby a Cehoslovaciei,** aflată în turneu în Franța, a evoluat la Besancon în campania unei selecționate locale. Meciul s-a încheiat cu un rezultat de egalitate: 9—9.

■

**Cu prilejul unui concurs atletic** desfășurat la Varșovia, sportivul polonez Vladislav Komar a stabilit un nou record național la aruncarea greutății cu performanța de 20,59 m. Vechiul record era de 20,55 m.

■

**Fostul campion mondial de box la cat. grea,** Cassius Clay, l-a întîlnit la Vancouver pe campionul Canadei George Chuvalo. Meciul s-a disputat în fața a 17 000 de spectatori, pe distanța de 12 reprize și s-a încheiat cu victoria la puncte a lui Cassius Clay. De la începutul meciului, subliniază comentatorii de presă, Clay a fost în ofensivă arătînd o deosebită mobilitate pentru greutatea sa actuală (98,500 kg). Din repriza a 8-a Chuvalo cu una din arcade sparță a dat semne de oboseală și cu mare greutate a reușit să termine meciul în picioare.

■

**În orașul Las Vegas (Nevada) s-au desfășurat campionatele de box ale S.U.A.** la care au participat peste 200 de pugiliști amatori. S-au evidențiat cu acest prilej semigreul Hernando Molyhauer, Hobby Lee Hunter (muscă) și greul Nick Wils, care a dispus prin ko de Leroy Jones. Unul din marii favoriți campionul țării de anul trecut la cat. grea Duane Bobick nu a participat, fiind accidentat. Forul american de specialitate va alcătui echipa olimpică a S.U.A., după ultimul turneu de selecție care va avea loc la sfîrșitul lunii iunie. La acest turneu își va face reintrarea și D. Bobick.

■

**În continuarea turneului pe care-l întreprinde în U.R.S.S.,** selecționata olimpică masculină de baschet a S.U.A. a evoluat la Tallin în compania echipei R.S.S. Estone. Oaspeții au repurtat victoria cu scorul de 70—65 (41—41).

■

**Competiția internațională de spadă desfășurată la Berna** a fost cîștigată de scrimerul sovietic Igor Valetov, care l-a întrecut în meci de baraj pe vest-germanul Juergen Hehn.

■

**Turul ciclist al Spaniei** a continuat cu etapa a 2-a (Cabra — Granada), în care victoria a revenit olandezului Gerard Vianen. El a realizat, pe distanța de 206 km, timpul de 5 h33:45. Etapa a 3-a (Granada — Aumeria) a fost cîștigată de Perurena, cronometrat pe distanța de 161 km cu timpul de 4h30:46. După trei etape, conduce Domingo Perurena (Spania), urmat de compatrioții săi Lasa — la 15 sec. Gonzales — la 20 sec. Agostinho (Portugalia) — la 23 sec.

■

**Cursa automobilistică (formula II) desfășurată pe circuitul de la Nurburgring,** a revenit sportivului vest-german Jochen Mass. Învingătorul, care a concurat pe o mașină „March", a parcurs 10 ture de circuit (228,350 km) în 1h20:05,4 cu o medie orară de 171,110 km.

■

**Tradiționala cursă internațională de maraton de la Karl Marx Stadt,** a fost cîștigată, în acest an de Eckhard Lesse (R.D. Germană), cronometrat pe distanța de 42,195 km cu timpul de 2h 13:19,0.

■

**Rod Laver a cîștigat turneul internațional de tenis de la Denver** (Colorado), în finala căruia l-a învins cu 4—6, 6—3, 6—4 pe americanul Marty Riessen. Aceasta este cea de-a 8-a victorie obținută de Laver în cadrul circuitului rezervat jucătorilor profesioniști din grupul W.C.T.

Tînărul halterofil sovietic, Serghei Gramotkin, a stabilit două recorduri mondiale de juniori la categoria mijlocie. Cu prilejul concursului de la Harkov, el a realizat 465 kg la totalul celor trei stiluri și 162 kg la stilul „împins".

Redacția și administrația: București, str. Vasile Conta nr. 16; telefoane: centrală 11 10,05, secția corespondenți 11,51,09, interurban 73 și 286; telex: sportrom buc. 180. Tiparul „I. P. „Informația", București 40.368

Biblioteca municipală Târgu-Mureș

PROLETARI DIN TOATE ȚĂRILE, UNIȚI-VĂ!

# Sportul

ZIAR AL CONSILIULUI NAȚIONAL PENTRU EDUCAȚIE FIZICĂ ȘI SPORT

ANUL XXVIII — Nr. 7044 | 4 PAGINI 30 BANI | Joi 4 mai 1972

*Duel aerian Neagu — Negreă, sub privirile lui M. Stelian și Hălmăgeanu (Fază din meciul Rapid—Steaua, 2—1)*

Foto: Paul ROMOȘAN

IERI, ÎN ETAPA A 23-a A DIVIZIEI A DE FOTBAL

# DUELUL U.T.A.—F.C. ARGEȘ DEVINE ȘI MAI PASIONANT

● *Piteștenii ciștigă la Ploiești in minutul 89!* ● Derbyul clujean a revenit Universității ● Învingînd la Oradea, S. C. Bacău rămîne un outsider periculos ● Universitatea Craiova a stopat ascensiunea mureșenilor

O etapă spre care s-au îndreptat mai puțin ca de obicei privirile iubitorilor de fotbal, o etapă disputată sub amenințarea norilor și pusă în umbră de marele egal de la Budapesta, în jurul căruia comentariile continuă cu aceeași pasiune.

O etapă, însă, cu rezultate interesante, care au venit să arate că marile probleme ale campionatului se mențin la ambii poli ai clasamentului, alimentînd pasiunile în jurul ultimelor etape ale competiției.

Se poate spune că etapa a fost favorabilă urmăritoarelor U.T.A.-ei, și în special rivalei ei celei mai periculoase, F. C. Argeș, care a reușit să se mențină la aceeași scurtă distanță, de un punct, de lider, datorită unei noi și remarcabile victorii realizate în deplasare, în spețe, la Ploiești, într-un final dramatic de partidă tranșat de Dobrin. De asemenea, este notabil succesul lui Sport Club Bacău, la Oradea, obținut în condițiile absenței din formație a unor elemente de bază din linia de atac, ca Dembrovschi și Rugiubei. Cît privește victoria U.T.A.-ei, ea era, în general, scontată și nu aduce elemente deosebite în peisajul etapei. Am reține, mai degrabă, meciul aspru dintre cele două echipe clujene, cu aspirații deosebite, dar tot atît de neîndeplecate. Și C.F.R.-ul a trebuit să lăcrimeze, în vreme ce suporterii Universității gîndesc departe...

Dar, înfrîngerea feroviarilor clujeni nu a eliminat pe deplin semnele de întrebare de la periferia clasamentului, pentru că și Politehnica Iași a părăsit terenul învinsă, la Petroșani. Se poate spune, totuși, că pe măsură ce se apropie „potoul", fiecare punct în plus capătă o deosebită greutate. Și Politehnica are trei mai mult decît colega ei de suferință din Cluj... (J.B.).

**REZULTATE TEHNICE**

| | | |
|---|---|---|
| Univ. Craiova | — A.S. Armata Tg. Mureș | 2—0 (2—0) |
| U.T.A. | — Steagul roșu | 2—0 (1—0) |
| Petrolul | — F.C. Argeș | 1—2 (1—1) |
| Jiul | — Politehnica Iași | 2—0 (1—0) |
| Rapid | — Steaua | 2—1 (2—0) |
| „U" Cluj | — C.F.R. Cluj | 1—0 (0—0) |
| Crișul | — Sport Club Bacău | 1—2 (1—1) |

Meciul Dinamo — Farul se dispută azi, pe stadionul Dinamo, de la ora 17.

**ETAPA VIITOARE (24 mai)**

| | |
|---|---|
| Steaua | — Sport Club Bacău |
| C.F.R. Cluj | — Crișul |
| Politehnica Iași | — Rapid |
| Petrolul | — A.S. Armata Tg. Mureș |
| Jiul | — Farul |
| U.T.A. | — Dinamo |
| F.C. Argeș | — „U" Cluj |
| Steagul roșu | — Univ. Craiova |

**CLASAMENTUL**

| | | | | | | |
|---|---|---|---|---|---|---|
| 1. U.T.A. | 23 | 12 | 7 | 4 | 42—19 | 31 |
| 2. F.C. Argeș | 23 | 15 | 0 | 8 | 38—29 | 30 |
| 3. „U" Cluj | 23 | 13 | 3 | 7 | 34—22 | 29 |
| 4. Sport Club Bacău | 23 | 12 | 4 | 7 | 36—27 | 28 |
| 5. A.S.A. | 23 | 10 | 7 | 6 | 25—21 | 27 |
| 6. Steagul roșu | 23 | 10 | 6 | 7 | 27—16 | 26 |
| 7. Univ. Craiova | 23 | 9 | 5 | 9 | 28—27 | 23 |
| 8. Rapid | 23 | 10 | 3 | 10 | 28—28 | 23 |
| 9. Jiul | 23 | 9 | 5 | 9 | 21—26 | 23 |
| 10. Steaua | 23 | 8 | 6 | 9 | 28—21 | 22 |
| 11. Dinamo | 22 | 8 | 5 | 9 | 29—27 | 21 |
| 12. Farul | 22 | 7 | 6 | 9 | 20—29 | 20 |
| 13. Petrolul | 23 | 7 | 6 | 10 | 12—28 | 20 |
| 14. Politehnica | 23 | 5 | 8 | 10 | 24—33 | 18 |
| 15. C.F.R. Cluj | 23 | 4 | 7 | 12 | 18—32 | 15 |
| 16. Crișul | 23 | 2 | 6 | 15 | 10—35 | 10 |

RAPID 2(2)
STEAUA 1(0)

# STARTUL MAI BUN LE-A ADUS GIULEȘTENILOR VICTORIA

Stadionul „23 August"; teren bun de joc; vreme închisă și rece; spectatori — aproximativ 20 000. Au marcat: NEAGU (min. 3), HĂLMĂGEANU (autogol, min. 22) și ȘTEFĂNESCU (min. 58).

Raportul șuturilor la poartă: 15—9 (din care pe spațiul porții: 7—5). Raport de cornere: 6—5.

RAPID: Răducanu — Pop, Boc, LUPESCU, CODREA, DINU, DUMITRU, Petreanu (min. 80 Năsturescu), M. Stelian, NEAGU, Angelescu.

STEAUA: Coman — SĂTMĂREANU, Smarandache (min. 26 Cristache), Hălmăgeanu, Negrea, Vigu, Naom (min. 72 Pisiaru), ȘTEFĂNESCU, Tătaru, IORDĂNESCU, Năstase.

A arbitrat V. DUMITRESCU ★★, ajutat la linie de Maximilian Popescu și D. Ghețu (toți din București).

Trofeul Petschovschi: 9.

La tineret-rezerve: RAPID — STEAUA 2—1 (1—0).

Rapid și Steaua au furnizat ieri o disputa deosebit de spectaculoasă, de antrenantă și de gustată de public (bănuim că și de telespectatori) în cea mai mare parte a timpului de joc. Începutul partidei a fost de-a dreptul furtunos și el a aparținut echipei din Giulești, aflată într-o condiție fizică remarcabilă și o dispoziție de joc cum nu am mai avut prilejul să o vedem în acest sezon. Cu o linie de halfi excelentă (net superioară celei adverse) și o înaintare în mare vervă, Rapidul a luat destul de repede un avantaj care părea să-i aducă o victorie confortabilă. **Încă în min. 3, un șut de zile mari, cu stingul, al lui Neagu** — în urma unei pase inteligente de la M. Stelian — **a dus la deschiderea scorului, care a fost apoi** (după o bară — în min. 9 — a lui Dumitru) **majorat, în min. 22, printr-un autogol semnat de Hălmăgeanu, al cărui picior a de-**

C. FIRĂNESCU

(Continuare în pag. a 4-a)

## GOLGETERII

14 GOLURI: **OBLEMENCO** (Univ. Craiova) — 5 din 11 m.

11 GOLURI: Rugiubei (Sport Club Bacău), Neagu (Rapid), Dobrin (F.C. Argeș) — 2 din 11 m.

10 GOLURI: Kun II (U.T.A.).

9 GOLURI: Adam („U" Cluj) — 4 din 11 m.

8 GOLURI: Pescaru (Steagul roșu), Dembrovschi (Sport Club Bacău) — 1 din 11 m, Broșovschi (U.T.A.) — 1 din 11 m.

7 GOLURI: Domide (U.T.A.) — 1 din 11 m, Naghi (A.S.A. Tg. Mureș) — 1 din 11 m.

# TURNEUL INTERNAȚIONAL „CENTURA DE AUR" — TEST IMPORTANT ÎNAINTEA J.O.— A FOST TRECUT CU BINE DE BOXERII ROMÂNI

1972 München — MAI SÎNT 114 ZILE

● **Se caută un „cocoș" de nădejde**

● **Györffi poate rezolva problema categoriei mijlocie mică**

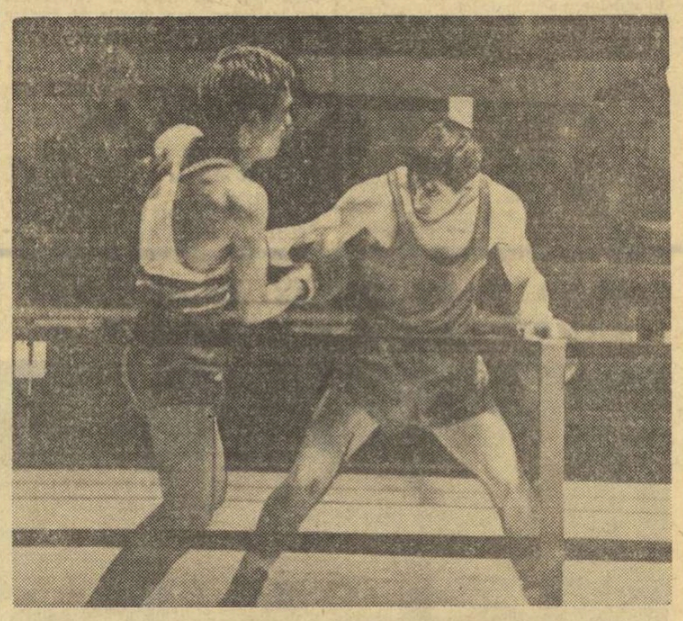

*Constantin Gruiescu (stînga) — unul dintre cei mai în formă boxeri români participanți la turneul „Centura de aur" — este pregătit pentru o nouă ripostă în partida cu gălățeanul Anton Cojan*

Foto: R. PAUL

Sistemul de disputare a turneului „Centura de aur" (3—4 meciuri pe parcursul a 5 zile) i-a supus pe concurenți la un efort intens, asemănător celui pe care vor trebui să-l depună la sfîrșitul lunii august, în turneul olimpic.

„Centura de aur" a categoriei semimuscă a fost cucerită de **Ștefan Boboc**, în urma unei singure victorii realizată, în finală, asupra cubanezului Giulio Rivera. În fața unui adversar mai puternic decît el și excelent în lupta de aproape, Boboc a evidențiat o mare capacitate de gîndire și de orientare tactică. Pentru a putea deveni titularul categoriei este necesar însă să mai cîștige în forță și în rezistență. Absența **nemotivată** a campionului Aurel Mihai, care datorită neglijenței și nerespectării regimului de alimentație — greșeli intolerabile pentru un sportiv de performanță — a depășit categoria, trebuie să-i pună serios pe gînduri pe antrenorii ce se ocupă de pregătirea lui.

**Constantin Gruiescu** s-a prezentat la acest turneu excelent pregătit. În cele trei meciuri susținute, evoluțiile sale au mers „crescendo", el prezentîndu-se în finala cu Cojan așa cum nu ne amintim să-l mai fi văzut vreodată. Într-o asemenea formă, la J.O. este greu de crezut ca Gruiescu să nu cucerească o medalie. Îmbucurător este faptul că **Anton Cojan** îl secundează foarte de aproape.

Problema categoriei cocoș rămîne încă deschisă și, din păcate i se găsește o rezolvare favorabilă. **Adrian Moraru**, omul spre care și-au îndreptat atenția selecționerii, n-a dat satisfacție, el fiind învins, fără drept de apel, de gălățeanul **Mircea Toni**. Învingătorul său a fost apoi gratificat cu o victorie în fața clujeanului **Vasile Kiss**. Este, credem, greu ca vreunul dintre ei să poată primi mandatul de a reprezenta România la Jocurile Olimpice.

Categoria până dispune de elemente capabile: **Gabriel Pometcu, Octavian Amăzăroaie** și **Pavel Nedelcea** (absent la acest turneu), din a căror rivalitate sportivă boxul românesc are numai de cîștigat. Gabriel Pometcu (bine pregătit) se menține în fruntea categoriei.

Disputa îndirectă dintre tînărul **Gheorghe Ciochină** (căruia i se acordau șanse serioase la un loc în echipa pentru München) și **Antoniu Vasile** (31 de ani) s-a încheiat cu victoria categorică a lui Vasile. În cele 4 meciuri susținute în 5 zile, campionul semiușorilor a demonstrat cu prisosință că este un mare boxer și, în ciuda vîrstei, capabil încă de mari succese. El a evoluat sobru, economicos, cu multă precizie și eficacitate în lovituri, dovedind o pregătire exemplară pentru o competiție gen turneul de la Munchen.

Mihai TRANCA

(Continuare în pag. a 3-a)

# „CUPA STEAUA" la tir — o competiție de prestigiu

Azi începe pe poligonul din șoseaua Domnești concursul republican dotat cu „CUPA STEAUA", competiție la care participă peste 200 de tintași din toate secțiile de performanță din Capitală și din țară. Întrecerile, **organizate cu prilejul aniversării a 25 de ani de la crearea Clubului sportiv Steaua**, vor cuprinde toate probele olimpice, precum și cele de juniori și senioare.

Iată programul din primele două zile (competiția se va încheia duminică): JOI — **armă standard 60 f. culcat juniori și senioare, pistol sport juniori și senioare**: VINERI — **armă liberă calibru redus 60 f. culcat seniori, armă standard 3X20 f. juniori și senioare, pistol viteză manșa I.**

În preziua startului în întîlnirea România — Elveția

# ULTIMELE PREGĂTIRI ALE TENISMENILOR

În așteptarea startului în întîlnirea internațională de tenis România — Elveția, din cadrul primului tur al „Cupei Davis" (zona europeană), cele două echipe fac ultimele pregătiri.

În tabăra elveților, ieri s-a făcut cunoștință cu terenul viitoarei întreceri. Cei patru echipieri ai formației sosite din „țara cantoanelor" au profitat de prima lor dimineață bucureșteană fără ploaie, deplasîndu-se la Progresul, unde au făcut un scurt antrenament de acomodare. **Mathias Werren, Fredy Blatter, Michel Burgener** și **Max Hürlimann** au schimbat cîteva mingi peste fileu, sub privirile atente ale căpitanului de echipă **dr. Heinz Grimm.** Pînă la fixarea definitivă a celor doi echipieri de bază, mai e o singură zi!

Și prof. **Ștefan Georgescu**, căpitanul nostru de echipă, și-a pus la lucru pe cei doi jucători, prezenți la teren, **Petre Mărmureanu** și **Toma Ovici.** Titularii de bază, **Ilie Năstase** și **Ion Țiriac,** se vor alătura și ei formației, azi, revenind de la Roma.

În afara obișnuitelor secvențe de antrenament, la Progresul este programată azi ședința de tragere la sorți, cu care prilej cei doi căpitani nejucători vor anunța oficial formațiile puse în luptă. Prin acordul lor prealabil, ca arbitru principal al întîlnirii a fost desemnat **Fl. Marinescu,** membru al biroului F.R.T.

Reamintim că întîlnirea are loc în zilele de 5, 6 și 7 mai pe terenul central de tenis al parcului sportiv Progresul.

Rd. V.

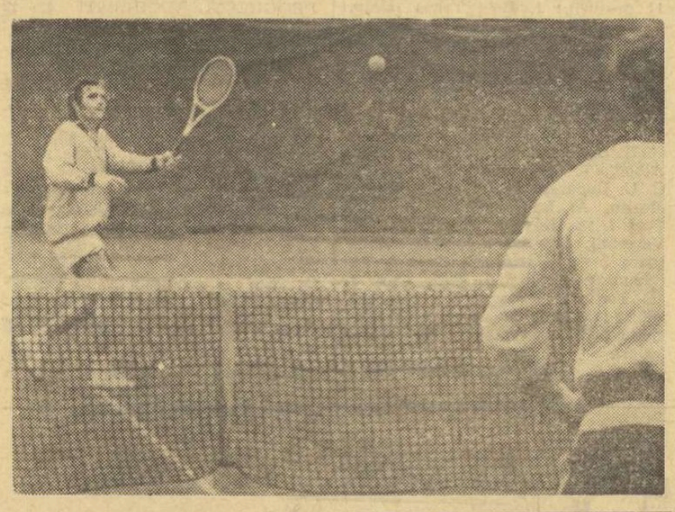

*Ieri, pe „centralul" de la Progresul, primul tenisman elvețian, M. Verren (stînga) schimba mingi cu coechipierul său F. Blatter*

Foto: M. THEO

# ECHIPA ROMÂNIEI CONCUREAZĂ LA CAMPIONATELE EUROPENE DE SKEET DE LA EUROVILLAS (SPANIA)

Astăzi, urmează să plece în Spania echipa de skeet a României care va participa la campionatele europene, programate la Eurovillas (lîngă Madrid) între 7 și 9 mai. Fac deplasarea țintașii **Gleb Pintilie, Lucian Cojocaru, Sergiu Diaconu, Gheorghe Sencovici,** antrenorul **Ion Lovinescu,** conducătorul delegației fiind antrenorul federal **Petre Cișmigiu.** Va mai pleca și prof. **Gavrilă Barani,** secretarul general al F.R. de Tir și președintele Confederației europene de tir, precum și taleriștii **Ion Dumitrescu.** Sportivul român va concura la **„Marele Premiu al Berneî"** care se va desfășura în capitala Elveției, între 5 și 7 mai.

# ECHIPA ROMÂNIEI PENTRU „CURSA PĂCII"

Ieri s-au reunit la Berlin cei 6 rutieri care vor alcătui echipa României, participantă la cea de a 25-a ediție a „Cursei Păcii". Din București au sosit rutierii **Vasile Selejan** și **Mircea Virgil,** de la Viena alergătorii **Ștefan Suciu** și **Nicolae Andronache** (care au luat parte la două concursuri în Austria), iar din Berlinul Occidental cicliștii **Alex. Sofronie** și **Constanin Ciocan** (și ei participanți la competiții internaționale disputate la 1 și 2 mai).

În campionatul feminin de handbal

# AZI, DERBYUL I.E.F.S.-„U" BUCUREȘTI

Divizia A de handbal feminin programează astăzi etapa a XXI-a. Dintre cele 5 partide, cea dintre I.E.F.S. (locul III) și Universitatea București (locul II) stîrnește un interes deosebit. Veritabil derby, jocul nu poate influența clasamentul și, de aceea, este de așteptat ca ambele team-uri să facă eforturi pentru evoluții de nivel tehnic ridicat.

Alte trei meciuri (Universitatea Cluj — Rulmentul Brașov, Voința Odorhei — Rapid București și Confecția — Universitatea Timișoara) pot însă schimba ordinea echipelor din partea de jos a clasamentului, a acelor formații care luptă pentru evitarea retrogradării.

**PROGRAMUL ETAPEI A XXI-A**

● CLUJ: Universitatea — Rulmentul Brașov

● TG. MUREȘ: Mureșul — Textila Buhuși

● ODORHEI: Voința — Rapid București

● BUCUREȘTI: Confecția — Universitatea Timișoara (teren „Tineretului", ora 16,45)

● BUCUREȘTI: I.E.F.S. — Universitatea București (teren „Tineretului", ora 17,45)

**CLASAMENTUL**

| | | | | | | |
|---|---|---|---|---|---|---|
| 1. „U" TIMIȘOARA | 20 | 19 | 0 | 1 | 319—182 | 38 |
| 2. „U" București | 20 | 16 | 1 | 3 | 278—208 | 33 |
| 3. I.E.F.S. | 20 | 12 | 2 | 6 | 227—199 | 26 |
| 4. Textila | 20 | 9 | 2 | 9 | 219—233 | 20 |
| 5. Mureșul | 20 | 7 | 2 | 11 | 217—233 | 16 |
| 6. Rulmentul | 20 | 7 | 2 | 11 | 246—291 | 16 |
| 7. Voința | 20 | 7 | 1 | 12 | 182—218 | 15 |
| 8. Rapid | 20 | 5 | 3 | 12 | 198—217 | 13 |
| 9. Confecția | 20 | 4 | 4 | 12 | 218—249 | 12 |
| 10. „U" Cluj | 20 | 4 | 3 | 13 | 217—291 | 11 |

*Simbătă la Miercurea Ciuc*

# SE REIA CAMPIONATUL DE HOCHEI

După o destul de lungă pauză, intervenită în momentul cînd la București s-a încheiat grupa B a campionatului mondial, adică la începutul lunii aprilie, activitatea hocheiștilor fruntași din țara noastră se reia începînd de simbătă după-amiază pe modernul patinoar artificial din Miercurea Ciuc. Cu această ocazie reintră în actualitate cea mai importantă competiție internă, mai precis ultimele două tururi ale primei grupe din cadrul Diviziei A a campionatului republican.

Este vorba, așadar, de întrecerea la care iau parte primele patru formații ale țării noastre la sfîrșitul căreia va fi cunoscută echipa campioană. În lupta pentru titlu sînt angajate, la fel ca în ultimii ani, doar două din aceste patru formații: **Steaua** și **Dinamo București,** rivalitatea dintre ele urmînd să fie lămurită în cadrul celor două confruntări directe, programate pe patinoarul din Miercurea Ciuc. Nu este, însă, exclus ca în această frumoasă dispută sportivă să intervină și unele surprize, pe care le pot furniza celelalte două competitoare și, mai ales, echipa locală Avîntul.

Este de așteptat, deci, ca partidele ce vor avea loc începînd de simbătă la „Palatul de gheață" din acest pitoresc oraș să ofere amatorilor de hochei din localitate — extrem de numeroși — spectacole sportive de calitate, confruntări dîrze, echilibrate. Iată acum și programul primelor etape: SIMBĂTĂ 6 MAI: **Dinamo—Agronomia Cluj; Steaua—Avîntul Miercurea Ciuc;** DUMINICĂ 7 MAI: **Steaua—Agronomia Cluj; Dinamo—Avîntul Miercurea Ciuc;** MARȚI 9 MAI: **Avîntul Miercurea Ciuc—Agronomia Cluj; Steaua—Dinamo București.** Ultimul tur, avînd aceeași ordine de disputare a partidelor, va avea loc la 11, 12 și 14 mai.

*Dispută sub panou la ultimul antrenament efectuat în Capitală de Politehnica București*

Foto: C. BERESTEANU

# MECIURI DECISIVE ÎN TURNEUL DE BASCHET DE LA ORADEA

Cu meciurile ce se vor desfășura de mîine pînă duminică, în sala A.S. Armata din Oradea, ediția a XXIII-a a campionatului național de baschet feminin intră în faza decisivă. Într-adevăr, la Oradea vor avea loc cîteva partide de mare însemnătate, în special pentru echipele care țintesc cucerirea titlului de campioană, și anume Politehnica — IEFS și Rapid — IEFS. De altfel, pregătirile din ultima vreme ale protagoniștilor Diviziei A sînt elocvente în ceea ce privește importanța acordată turneului orădean. După ce au participat la campionatul studențesc al Capitalei, Politehnica și IEFS s-au și deplasat în orașul de pe Crișul Repede unde, de luni, au efectuat primele antrenamente de acomodare cu sala și panourile. În loturi nimic deosebit, în afară de faptul că Suzana Szabados și Ecaterina Savu vor evolua, după toate probabilitățile, în plenitudinea forțelor în formația Politehnicii. Rapidistele și-au încheiat antrenamentele miercuri, urmînd ca astă-seară să ne reprezinte țara la campionatul european care va avea loc, în toamna acestui an, în Bulgaria. Deci, prilej de confirmare pentru cele selecționate deja, dar și de afirmare a tinerelor care bat la porțile echipei României.

Programul de vineri (între paranteze, rezultatele din tururile precedente): **de la ora 10:** A.S.A. Cluj—I.E.F.S. (46—66, 36—73), „U" Iași—„U" Timișoara (44—45, 49—63); **de la ora 16:** Politehnica—Voința Brașov (70—49, 71—50), Sănătatea—Crișul (59—47, 52—60), Rapid—Constructorul (60—32, 73—52).

**CLASAMENT**

| | | | | | |
|---|---|---|---|---|---|
| 1. RAPID | 21 | 19 | 2 | 1369—1031 | 40 |
| 2. I.E.F.S. | 21 | 18 | 3 | 1411—1013 | 39 |
| 3. Politehnica | 21 | 18 | 3 | 1428—1035 | 39 |
| 4. Crișul | 21 | 11 | 10 | 1100—1154 | 32 |
| 5. Sănătatea | 21 | 10 | 11 | 1252—1294 | 31 |
| 6. A.S.A. | 21 | 7 | 14 | 1181—1318 | 28 |
| 7. „U" Timișoara | 21 | 7 | 14 | 1129—1345 | 28 |
| 8. Constructorul | 21 | 6 | 15 | 1018—1262 | 27 |
| 9. Voința | 21 | 5 | 16 | 1104—1256 | 26 |
| 10. „U" Iași | 21 | 1 | 17 | 987—1251 | 25 |

atletism

In divizia națională

## DISCOBOLELE NU SE MENAJEAZĂ...

### Ce fac însă ceilalți campioni și recordmani?

În ansamblul întrecerilor celei de a doua etape din cadrul diviziei naționale de atletism, ratate în mare măsură de vremea nefavorabilă — la București, vîntul puternic (5 metri pe secundă) a ținut parcă în loc pe alergători, jenîndu-i vizibil și pe săritori, iar în Poiana Brașov, pista și sectoarele aferente au fost de-a dreptul impracticabile din cauza ploii — momentele de reală satisfacție ne-au fost oferite din nou de excelentele noastre discobole. Evoluția lor, chiar și în aceste condiții, merită a fi subliniată cu majuscule, ea înscriindu-se pe o linie ascendentă.

Sîmbăta trecută, în prima zi de întreceri, ordinea a fost Menis 63,62 m — Cataramă 58,88 m — Manoliu 58,84 m, dar nu este deloc exclus ca la proxima confruntare (probabil în concursul de primăvară din 13—14 mai) ea să fie inversată. Este cert însă, și rezultatele o confirmă, că Argentina Menis își materializează continuu excepționalele calități, apropiindu-se de recordul lumii, de care o mai despart numai 122 cm, că Lia Manoliu și Olimpia Cataramă au de pe acum posibilități de a arunca cu ușurință peste 60 m.

Rezultate promițătoare pentru acest început de sezon au obținut și Valentina Cioltan, care aruncă destul de constant peste 17 metri la greutate, deși tehnica ei mai poate suferi destule îmbunătățiri, Alina Popescu 6,14 m, Elena Vintilă 6,11 m, Vasile Sărucan 7,64 m (în condiții dificile) la lungime, Gh. Cefan 8:43,0 la 3000 m obstacole, N. Perțea 14,2 și E. Sebestyen 14,4 la 100 m g, Liliana Beau 12,1—100 m și 56,1—400 m, Draga Comșa 1,72 m la înălțime, D. Pistalu 4,95 m la prăjină, Dezideriu Szilagy 76,68 m la suliță sau Iosif Nagy 57,20 m la disc (ultimii doi au reale posibilități de a trece cît de curînd peste 80 m și respectiv 60 m).

În rest, un șir lung de rezultate modeste, nesemnificative, care au făcut ca selecționerii lotului național să... se repauzeze. Firește, în unele cazuri, situația de față este o urmare a unei slabe pregătiri. Dar aceasta nu este singura cauză care a generat noianul de cifre slabe. Din motive, deseori considerate de ordin tactic, antrenorii fac fel de fel de permutații cu atleții care posedă calități multilaterale, slăbindu-le astfel randamentul atunci cînd aceștia iau startul în proba în care sînt specialiști. În alte situații (deloc rare) sportivii își menajează evident forțele, mulțumindu-se cu obținerea victoriei. Adesea, însă, asemenea manevre trădează nici mai mult, nici mai puțin decît o insuficientă pregătire. „Triunghiularul" din Capitală ne-a oferit cîteva asemenea exemple. În timp ce N. Perțea aleargă 110 m g în 14,2, sprinterii nu reușesc decît 11,0 cu vînt potrivnic de o tărie egală. Valentin Jurcă va fi prezent în prima reuniune la triplusalt, și aruncarea greutății (cu rezultate modeste), iar în proba de săritură în lungime nu mai reușește decît 7,39 m. În sfîrșit, Valeria Bufanu este înscrisă în ambele probe de sprint (100 m și 200 m), dar nu o întîlnim pe lista de concurs a cursei de 100 m g, unde echipa Rapid a prezentat o singură alergătoare (!). Antrenorii însă, în marea majoritate a cazurilor par liniștiți și se gîndesc la... întrecerile viitoare.

O ultimă problemă, care începe să devină îngrijorătoare: numărul celor absenți, ca urmare a unor accidente mai mult sau mai puțin grave, este în creștere. O serie dintre atleții de frunte ai țării, printre care Viorica Viscopoleanu, Cornelia Popescu, Mihaela Peneș, Carmen Ionescu, Carol Corbu sau Marion Becker au luat loc în tribune, participarea lor la concursurile viitoare fiind problematică. Credem că federația de specialitate ar trebui să urmărească mai atent activitatea acestor sportivi fruntași susceptibili de a ne reprezenta la J.O., iar comisia medicală modul în care sînt tratate unele traumatisme, pentru că este foarte greu de înțeles cum Viorica Viscopoleanu, de pildă, care a făcut o ușoară întindere în luna martie, să nu poată concura după două luni de îngrijire medicală.

— a. v. —

polo

Cupa turneul de la Belgrad

A. GRINȚESCU: „ECHIPA UNGARIEI

## ESTE PRIMA FAVORITĂ ÎN COMPETIȚIA DE POLO A J.O."

La Belgrad, în piscina acoperită de la Tasmajdan, s-au desfășurat întrecerile de polo ale celui dintîi turneu de amploare al anului, la care au participat primele patru clasate la ultima ediție a J.O.: Iugoslavia, U.R.S.S., Ungaria și Italia. În jurul bazinului, seară de seară, au luat loc numeroși specialiști de pe întregul continent, printre care s-a aflat și unul din antrenorii naționalei române, *Anatol Grințescu*, care s-a întors cu un carnet plin de însemnări asupra comportării celor mai puternice echipe, viitoare adversare ale reprezentativei noastre (în cazul cînd aceasta va obține calificarea) la J.O. Să spicuim cîteva dintre cele mai interesante:

*„Față de „Trofeul Jadran" din septembrie 1971, echipa Ungariei* (cîștigătoarea acelei competiții) *mi s-a părut mult mai matură și într-o formă bună. Jucătorii se orientează foarte bine din punct de vedere tactic în orice situație și rezolvă cu ușurință situațiile de superioritate numerică. Formația are mari șanse de a reintra în posesia titlului olimpic. Szivos, Bodnar și Sarosi sînt cei mai buni oameni ai formației.*

*Selecționata Iugoslaviei a jucat ceva mai clar decît în competiția de la Hvar, dar marile ei vedete (Jankovici, Sandici, Bonacici, Perisici) au slăbit evident și nu mai rezistă decît o repriză, cel mult două. Jucătorii mizează în continuare pe forța fizică, dar înoată lent. Cei mai buni: Rudici și Marovici.*

*Reprezentativa Uniunii Sovietice deține la această oră lotul cel mai omogen și mai valoros, excelent pregătit din punct de vedere fizic. Polo-iștii sovietici au o apărare redutabilă, înoată foarte mult, dar greșesc într-o proporție asemănătoare pasele decisive la contraatac. Abuzează uneori de jocul cu centru fix (Msveniradze sau Kabanov) și nici șuturile la poartă nu au o mare precizie. În ordine, o consider ca o a doua favorită la J.O.*

*Echipa Italiei (exceptînd ultimul meci) a jucat slab și fără convingere. Lotul nu a suferit modificări, dar oameni de bază (Pizzo, De Magistris, Marsili) nu au mai avut sclipirile din partidele de la Hvar. Rămîne totuși o formație valoroasă, deoarece componenții ei știu să se mobilizeze în competițiile oficiale.*

*Arbitrajele au fost, în general, bune. Ele favorizează jocul în mișcare și sancționează cu severitate acțiunile în forță la centrul spațiului din fața porților".*

Antrenorul A. Grințescu ne-a oferit și cîteva amănunte interesante privind evoluția înotătorilor români în concursul jubiliar de la Belgrad. *„Dintre reprezentanții noștri, țin să subliniez comportarea tinerei Anca Groza, care a realizat o dublă victorie în fața cunoscutei înotătoare iugoslave Mirjana Segri. Noul ei record la 200 m delfin — 2:30,4 — este de bună valoare europeană. Almer și Wetterneck au cîștigat probele de 400 m liber și, respectiv, 200 m mixt, dar rezultatele lor nu l-au mulțumit pe antrenorul I. Schuster. Mai slab decît mă așteptam au evoluat sprinterii. Ei au concurat fără convingere, ratînd și această ultimă posibilitate de a obține baremul olimpic (3:40,0). După părerea mea, ei nu au ajuns la o valoare înaltă care să le asigure prezența la J.O."*.

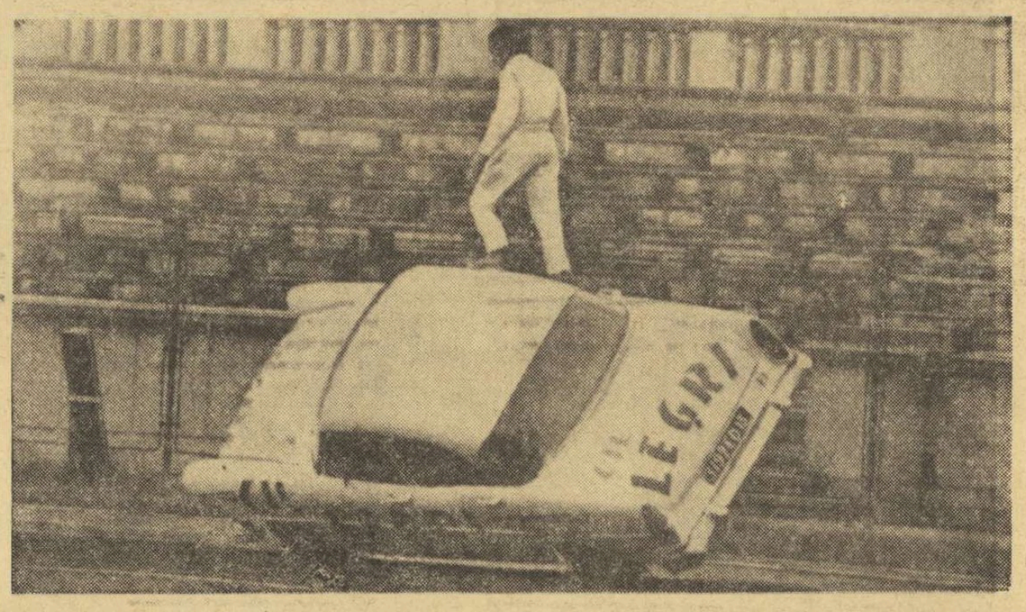

## Urmașii lui Gil Delamare la București

*Urmașii lui Gil Delamare, ba chiar tovarășii săi de breaslă, cascadorii francezi — în frunte cu starostele lor Gilles Legris — sînt la București, etapa de start a turneului lor de demonstrații prin România.*

*Spectacolul sportiv de acrobație și dexteritate, de curaj și măiestrie în pilotarea automobilelor, debutează sîmbătă după amiază de la orele 17,30, pe pista de zgură roșie a stadionului Dinamo. Demonstrațiile vor fi repetate în zilele de duminică și luni de la aceeași oră.*

*În fotografie, o execuție la ultima repetiție, pe care o vor putea vedea și azi spectatorii, după meciul de tineret Dinamo — Farul.*

Foto: Paul ROMOȘAN

AUTOMOBILISM

## START PROMIȚĂTOR ÎN CAMPIONATUL DE ÎNDEMÎNARE

Un public destul de numeros față de popularizarea făcută, pe o vreme excelentă, a urmărit duminică dimineața pe circuitul din str. Maior Coravu, prima etapă pentru campionatul de îndemînare al piloților automobiliști din București. Au participat 19 alergători, avansați și începători. Organizarea (A.C.R. filiala București) cu sprijinul serviciului de circulație al I.M.M.B. a fost bună, asigurînd concurenților și spectatorilor condiții bune de întrecere și vizionare. În încheierea concursului, cunoscutul automobilist Eugen Ionescu Cristea, împreună cu Dan Bonjug și Ion Anton au făcut o reușită demonstrație de viteză, mult aplaudată de spectatori. Rezultate tehnice, INCEPĂTORI: 1. **Dan Macovei (Fiat 600) 3:22,8**; 2. Gh. Vasilescu (Fiat 850) 3:23,6; 3. Paul Niculescu (Dacia 1100) 3:27,0; 4. Al. Niculescu (Fiat 850) 3:27,5; 5. Cornel Șușman (Skoda 1000 MB) 3:29,0; 6. Al. Cătuneanu (Fiat 600) 3:31,3. AVANSAȚI: 1. **E. Ionescu Cristea (Fiat 850 Special) 3:00,0**; 2. Dan Bonjug (Dacia 1100) 3:07,0; 3. Ion Anton (Dacia 1100 S) 3:08,8.

**Daniel DIACONESCU**

pentatlon

La Heidenheim (R. F. G.):

## CONCURS PREOLIMPIC

Sportivi din U.R.S.S., Ungaria S.U.A. Finlanda, Polonia, Italia, Suedia, România și R.F.G. au luat startul într-un mare concurs preolimpic de pentatlon modern în orașul Heidenheim (R.F.G). Proba de călărie a revenit lui Plank (Ungaria). Primul dintre români, Ad. Covaci pe locul 5 cu 1 100 p, iar D. Spîrlea, pe locul 6 cu 1090 p. Din păcate, M. Cosmescu a tras la sorți un cal slab cu care n-a obținut nici un punct în această probă. Echipa noastră s-a clasat pe locul al treilea cu 3165 p. Proba de scrimă a revenit lui Esser (R.F.G.) cu 32 victorii — 1025 p. C. Călina și D. Spîrlea au obținut 26 v — 875 p. Echipa română s-a clasat pe locul 5 cu 2 468 p. Tirul, desfășurat în cea de a treia zi, s-a încheiat cu victoria lui Balczo (Ung.) 196 p-1044 p. D. Spîrlea și M. Cosmescu au obținut 187 p-846 p, iar Covaci 183—758 p. Echipa noastră s-a clasat pe locul 8 cu 2 450 p. După trei probe, la individual conduce Balczo cu 3 044 p, iar primul dintre români este D. Spîrlea cu 2811 p. Pe echipe conduce R.F.G. cu 8979 p. România se află pe locul 9 cu 7292.

baschet

## ECHIPA LIC. NR. 35 BUCUREȘTI A DOMINAT NET CAMPIONATUL ȘCOLARILOR ȘI AL JUNIORILOR

Desfășurat timp de cinci zile, în sala Victoria din Ploiești, turneul final al campionatului republican de baschet pentru școlari și juniori s-a încheiat cu victoria reprezentativei Liceului nr. 35 București care a cucerit, astfel, pentru a patra oară consecutiv acest titlu. La Ploiești, elevii prof. George Chiraleu și-au adjudecat primul loc într-o manieră impresionantă, demonstrînd o netă superioritate asupra tuturor celorlalți adversari pe care i-au învins la diferențe de la 30 de puncte în sus. Presingul, armă modernă de apărare-atac, s-a dovedit bine pus la punct, iar buna pregătire fizică i-a ajutat pe baschetbaliștii bucureșteni să aplice acest sistem de la începutul pînă la sfîrșitul turneului. Acțiunile poziționale purtate permanent în viteză, interceptiile, contraatacurile și aruncările de la semidistanță și distanță au fost celelalte atu-uri ale formației Liceului nr. 35. În plus, trebuie amintită personalitatea deosebită a lui Dan Niculescu care, la 18 ani, se dovedește o mare speranță a baschetului nostru. Îndemînarea, calitățile fizice, precizia la coș, rapiditatea în gîndire, toate sînt elemente cumulate de acest junior care, sîntem convinși, va munci și de acum înainte cu aceeași rîvnă pentru realizarea lui deplină ca om și ca sportiv de performanță.

În rest, vom menționa că întrecerile au consemnat insuficienta pregătire a celorlalte echipe care au început bine turneul, dar pe parcurs s-au „stins", încît în ultima zi evoluția lor (mai puțin a teamului din Cluj) a fost mult sub valoarea celei din prima zi.

Rezultatele din turneele finale. **Locurile 1—4**: LIC. 35 CU: Șc. sp. Cluj 78—43, Șc. sp. Constanța 81—40, C.S.M. Iași 119—47; ȘC. SP. CLUJ CU: C.S.M. Iași 87—57, Șc. sp. Constanța 63—45; C.S.M. IAȘI CU: Șc. sp. Constanța 75—56; **locurile 5—8**: ȘC. SP. SATU MARE CU: Șc. sp. Brașov 64—76, Dinamo 63—41, Șc. sp. Arad 51—50; ȘC. SP. ARAD CU: Șc. sp. Brașov 58—72, Dinamo 79—63; DINAMO CU: Șc. sp. Brașov 76—68.

*Campionii școlari și juniori ai țării. De la stînga la dreapta, rîndul de sus: Aurel Chiorean, Virgiliu Căpușan, Dan Chircă, Dan Niculescu (căpitanul echipei), Dumitru Drinovan, Gheorghe Mihuță; rîndul de jos: Cristian Fluturaș, Gheorghe Burlacu, Adrian Miclescu, prof. George Chiraleu (antrenorul echipei) Florin Apostu, Cătălin Becheru, Sever Osacenco*

Foto: Dragoș NEAGU

**CLASAMENTELE TURNEELOR FINALE**

**LOCURILE 1—4**

| | | | | | |
|---|---|---|---|---|---|
| 1. Lic. 35 | 3 | 3 | 0 | 278—130 | 6 |
| 2. Șc. sp. Cluj | 3 | 2 | 1 | 193—180 | 5 |
| 3. C.S.M. Iași | 3 | 1 | 2 | 179—262 | 4 |
| 4. Șc. sp. Constanța | 3 | 0 | 3 | 141—219 | 3 |

**LOCURILE 5—8**

| | | | | | |
|---|---|---|---|---|---|
| 5. Șc. sp. Satu Mare | 3 | 2 | 1 | 178—167 | 5 |
| 6. Șc. sp. Arad | 3 | 2 | 1 | 201—172 | 5 |
| 7. Dinamo | 3 | 1 | 2 | 180—210 | 4 |
| 8. Șc. sp. Brașov | 3 | 1 | 2 | 202—212 | 4 |

## ÎN DIVIZIA B

În etapa a XVII-a a Diviziei B, au fost înregistrate următoarele rezultate:

**Masculin**: Crișul Oradea — Voința Tg. Mureș 53—48 (21—18), Sănătatea Satu Mare — Universitatea Brașov 70—75 (28—38), Știința Petroșani — Voința Timișoara 52—65 (30—24), Olimpia Sibiu — Știința Mediaș 68—69 (28—30). Farul Constanța — CSM Iași 75—63 (40—23), A.S.A. Bacău — Rapid C.F.R. Galați 85—63 (43—29); **feminin**: Rapid Deva — Pedagogic Tg. Mureș 48—63 (18—31), Voința Tg. Mureș — Universitatea Cluj 48—27 (22—12), Metalul Salonta — Universitatea Craiova 60—57 (28—33), Voința Oradea — Medicina Timișoara 33—31 (13—14).

Rezultatele au fost transmise de corespondenții: **I. Ioana, G. Tamaș, A. Verba, I. Ionescu, M. Fărcaș, S. Albu, S. Băloi, S. Neniță, E. Suranyi.**

ciclism

P. DOLOFAN VICTORIOS

## ÎN PRIMA ETAPĂ A CUPEI ȘCOLII SPORTIVE NR. 3

130 de cicliști, împărțiți în cinci categorii au luat duminică startul, pe un circuit de 3,6 km, din cartierul Tei, în prima etapă a Cupei Sc. Sp. nr. 3. Distanțele scurte, un ușor vînt lateral și sprinturile disputate la fiecare tur (celor mai buni sprinteri acordîndu-li-se bonificații în clasamentul general) au reprezentat principalii factori care au contribuit la dinamizarea cursei. În lipsa majorității membrilor loturilor olimpic și național, cursa seniorilor a fost totuși viu disputată, avînd pe parcursul celor 12 ture numeroase tentative de evadare. P. Dolofan, sesizînd un moment de slăbiciune în pluton, a atacat în final și a cîștigat cursa cu un avans de 23 secunde.

Iată rezultatele tehnice. **Turism — 2 ture**: 1. H. Cristea (S. S. 3), 2. D. Stoica (S. S. 2), 3. Tudor (S. S. 1); **semicurse — 4 ture**: 1. N. Marius (Voința B.), 2. C. Manolescu (S. S. 3), 3. C. Făureanu (Voința B); **juniori II — 6 ture**: 1. A. Ionescu (Voința Pl.); **juniori I — 8 ture**: 1. N. Voican (S. S. 3), 2. Gh. Pîrvulescu (Steaua), 3. I. Cojocaru (S. S. 2); **seniori — 12 ture**: 1. P. Dolofan (Steaua), 2. M. Ioniță (Dinamo) 3. St. Cernea (Olimpia), 4. M. Bețleagă (Voința B), 5. V. Iordache (Dinamo), 6. I. Gavrilă (Steaua), 7. S. Suditu (Olimpia), 8. V. Rățoi (Voința B), 9. E. Imbuzan (Steaua), 10. T. Puterity (Metalul Plopeni). În clasamentul pe puncte, primul loc a revenit lui M. Ioniță (Dinamo) —18 p, urmat de I. Constantin (Dinamo) —13 p, P. Dolofan (Steaua) —8 p...

**I. STOICA**
maestru al sportului

handbal

## ÎN DIVIZIA B

### PROGRESUL BUCUREȘTI — VOINȚA 12—12

### C.S.M. Sibiu învinge Constructorul Timișoara

Duminică s-a disputat cea de a V-a etapă a returului campionatului Diviziei B de handbal.

Iată, însă, rezultatele înregistrate:

MASCULIN, **Seria I**: Comerțul Constanța-A.S.A. Tg. Mureș 14—11 (5—4), Chimia Făgăraș-Rafinăria Teleajen 10—8 (4—4), Agronomia Iași-Relonul Săvinești 18—17 (12—10), Tractorul Brașov-Știința Bacău 19—14 (11—2), Voința București-Chimia Tr. Măgurele 6—0 (formația din Tr. Măgurele a fost scoasă din competiție și, ca urmare, toate jocurile din returul campionatului sînt cîștigate de adversarele ei cu 6—0);

**Seria a II-a**: Banatul Timișoara-A.S.A. Sibiu 12—11 (8—7), Timișul Lugoj-Metalul Copșa Mică 20—10 (11—4), Știința Lovrin-Știința Petroșani 21—11 (9—6), Minaur Baia Mare-C.S.M. Reșița 24—11 (10—7), Textila Cisnădie-Gloria Arad 12—14 (7—8);

FEMININ, **Seria I**: VOINȚA—PROGRESUL BUCUREȘTI 12—12 (8—7). Derbyul seriei a constituit o dispută dîrză, așteptată de altfel, în care victoria a suris, pe rînd, ambelor formații. Întreaga partidă s-a desfășurat sub semnul unui echilibru perfect, cele două echipe împărțindu-și în mod egal perioadele de dominare. Prima repriză a aparținut handbalistelor de la Voința, care au avut mai mult timp inițiativa și au reușit să păstreze avantajul pînă la pauză (8—7). În partea a doua a jocului, însă, disputa a devenit tot mai palpitantă, fazele succedîndu-se cu repeziciune de la o poartă la alta, diferența dintre echipe nefiind însă niciodată mai mare de un gol. Principalele realizatoare: **Popa** (7)-Voința, respectiv **Bivolaru** (4). **(D. NEGREA).**

Spartac Ploiești-Chimia Buzău 12—10 (6—3), Voința Rădăuți-Politehnica Galați 10—8 (6—6), Constructorul București-Chimia Făgăraș 11—10 (5—6), IGEX-Universitatea Iași 14—12 (8—6).

**Seria a II-a**: C.S.M. SIBIU-CONSTRUCTORUL TIMIȘOARA 7—3 (3—2). Derbyul seriei a revenit pe merit sibiencilor care au jucat mai bine în apărare, fiind totodată mai activi în atac. Principalele realizatoare: **Cacoveanu** (3) —C.S.M., respectiv **Kaspari** (2). **(I. IONESCU—coresp. județean)**; Voința Sighișoara-Constr. Baia Mare 14—9 (6—2), Jiul Petroșani-Univ. II Timișoara 15—12 (10—6), Dermagant Tg. Mureș-Sparta Mediaș 6—10 (4—4).

★

Vineri, la ora 19, în sala de spectacole a C.C.A. va avea loc întîlnirea handbaliștilor de la Steaua cu susținătorii lor.

## LOTO-PRONOSPORT

Tragerea la sorți a celor două autoturisme oferite din fond special la concursul Pronosport din 16 aprilie a.c. (1 autoturism MOSKVICI 408 cu caroserie 412 și 1 autoturism FIAT 850) va avea loc astăzi 4 mai 1972 la ora 18, în sala clubului Finanțe-Bănci din București, strada Doamnei nr. 2.

La tragerea la sorți participă toate variantele cîștigătoare la premiile suplimentare.

● Astăzi este ULTIMA ZI în care vă mai puteți procura biletele pentru tragerea Loto de vineri 5 mai 1972, tragere la care puteți obține bani și autoturisme la alegere.

● Tragerea Loto de mîine va fi televizată direct din Studioul de Televiziune cu începere de la ora 19.10.

**PRONOEXPRES**

NUMERELE EXTRASE LA TRAGEREA Nr. 18 DIN 3 MAI 1972

FOND GENERAL DE CÎȘTIGURI: 2.321.785 lei din care 1.353.831 lei report

EXTRAGEREA I: 14 3. 16, 23, 31, 8
FOND DE CÎȘTIGURI: 1.773.175 lei din care 1.275.671 lei report categ. 1
EXTRAGEREA a II-a: 18, 33, 36, 4, 10
FOND DE CÎȘTIGURI: 548.610 lei din care 78.160 lei report categ. A

Plata cîștigurilor pentru această tragere se va face astfel:

În Capitală începînd de joi 11 mai pînă la 17 iunie 1972, inclusiv; în țară începînd aproximativ de luni 15 mai pînă la 17 iunie 1972, inclusiv.

**CÎȘTIGURILE TRAGERII LOTO DIN 28 APRILIE 1972**

*EXTRAGEREA I*: Categ. 1: 2.93 variante a 25.634 lei; categ. 2: 9.35 a 10.829 lei; categ. 3: 28,75 a 3.522 lei; categ. 4: 30,40 a 3.331 lei; categ. 5: 141,85 a 714 lei; categ. 6: 338,35 a 299 lei.

*EXTRAGEREA a II-a*: Categ. A: 1 variantă 25% a 44.953 lei și 2 variante 10% a 17.981 lei; categ B:3 variante a 26,972 lei; categ. C: 20,25 a 3.996 lei; categ. D: 36,05 a 2.245 lei; categ. E: 56,60 a 1.430 lei; categ. F: 65,85 a 1.229 lei; categ. Z: 2030,75 a 100 lei.

**Rubrică redactată de LOTO — PRONOSPORT**

## ETAPA A XIX-a A DIVIZIEI C LA FOTBAL

### SERIA I

Avîntul Frasin — Nicolina Iași 1—0 (0—0)
Fulgerul Dorohoi — Minerul Gura Humorului 1—1 (1—0)
Unirea Iași — Textila Botoșani 3—3 (2—2)
Victoria P.T.T.R. Botoșani — A.S.A. Cîmpulung 1—2 (0—0)
Chimia Suceava — Foresta Fălticeni 1—0 (0—0)
I.T.A. Pașcani — Victoria Roman 1—0 (0—0)
Constructorul Iași — Minobradul Vatra Dornei 4—2 (1—2)

### SERIA A II-a

Automobilul Focșani — U.R.A. Tecuci 3—0 (2—0)
Petrolul Moinești — Minerul Comănești 1—1 (1—0)
Ruimentul Bîrlad — Cimentul Bicaz 3—1 (1—1)
Gloria Tecuci — Trotușul Gh. Gheorghiu-Dej 2—1 (1—1)
Danubiana Roman — Oituz Tg. Ocna 1—3 (1—2)
Textila Buhuși — Luceafărul Focșani 6—1 (3—1)
Letea Bacău — Viitorul Vaslui 1—0 (1—0)

### SERIA A III-a

Cimentul Medgidia — Constructorul Galați 2—1 (1—0)
Portul Brăila — Oțelul Galați 1—0 (0—0)
Ancora Galați — Delta Tulcea 0—0
Viitorul Brăila — I.M.U. Medgidia 2—1 (1—0)
Marina Mangalia — Unirea Tricolor Brăila 1—0 (1—0)
Electrica Constanța — Granitul Babadag 2—2 (1—1)
Dunărea Tulcea — S. N. Constanța 0—1 (0—1)

### SERIA A IV-a

Mașini unelte București — Unirea Tricolor București 0—1 (0—0)
T. M. București — Laromet București 3—2 (3—2)
Electronica București — Sirena București 1—0 (0—0)
Tehnometal București — Autobuzul București 3—1 (1—1)
Olimpia Giurgiu — Celuloza Călărași 1—1 (0—0)
Dinamo Obor București — Voința București 0—1 (0—1)
Victoria Lehliu — Flacăra roșie București 0—1 (0—0)

### SERIA A V-a

Prahova Ploiești — I.R.A. Cîmpina 0—2 (0—0)
Gloria Buzău — Petrolul Berca 1—0 (0—0)
Olimpia Rm. Sărat — Caraimanul Bușteni 0—1 (0—1)
Șoimii Buzău — Aurora Urziceni 5—0 (1—0)
Petrolistul Boldești — Carpați Sinaia 2—0 (0—0)
Victoria Florești — Azotul Slobozia 3—2 (0—1)
Viitorul Slănic — Chimia Buzău 1—0 (1—0)

### SERIA A VI-a

Chimia Tr. Măgurele — Rapid Piatra Olt 1—0 (1—0)
Muscelul Cîmpulung — Metalul Mija 2—0 (1—0)
Petrolul Tîrgoviște — Comerțul Alexandria 0—0
Oltul Slatina — Unirea Drăgășani 2—0 (1—0)
Sporting Roșiori de Vede — Oltul Rm. Vîlcea 4—1 (2—0)
Dacia Pitești — Flacăra Moreni 0—1 (0—0)
Petrolul Videle — Lotrul Brezoi 0—0

### SERIA A VII-a

Minerul Lupeni — Metalul Topleț 4—0 (1—0)
Răsăritul Caracal — Progresul Strehaia 4—2 (1—1)
Metalul Tr. Severin — Progresul Corabia 2—1 (1—0)
Știința Petroșani — Pandurii Tg. Jiu 3—0 (0—0)
Steagul roșu Plenița — Minerul Rovinari 4—0 (3—0)
Dunărea Calafat — Minerul Motru 1—1 (0—0)

### SERIA A VIII-a

Mureșul Deva — Minerul Ghelar 6—0 (4—0)
Victoria Caransebeș — Minerul Moldova Nouă 0—0
Gloria Arad — C.F.R. Caransebeș 2—0 (1—0)
Aurul Brad — Progresul Timișoara 3—2 (2—1)
Minerul Bocșa — U.M. Timișoara 0—0 (s-a jucat la Oravița)
Electromotor Timișoara — Vagonul Arad 3—1 (2—0)
Metalul Oțelul Roșu — Furnirul Deta 0—0.

### SERIA A IX-a

Minaur Zlatna — Constructorul Hunedoara 2—0 (0—0)
Metalul Copșa Mică — C.F.R. Simeria 4—1 (4—0)
A.S.A. Sibiu — C.F.R. Sighișoara 0—1 (0—0)
Unirea Alba Iulia — Minerul Teliuc 1—0 (0—0)
U.P.A. Sibiu — Vitrometan Mediaș 1—1 (1—1)
Textila Sebeș — Victoria Călan 8—1 (0—0)
Chimia Oraș Victoria — Independența Sibiu (întrerupt în min. 6).

### SERIA A X-a

Constructorul Baia Mare — Victoria Carei 0—1 (0—0)
Bihoreana Marghita — Topitorul Baia Mare 4—0 (0—0)
Bradul Vișeu — Minerul Baia Sprie 1—0 (0—0)
Unirea Zalău — Recolta Salonta 2—0 (1—0)
Voința Carei — C.I.L. Sighetul Marmației 2—1 (1—1)
Gloria Baia Mare — Someșul Satu Mare 1—0 (1—0)
Măgura Șimleul Silvaniei — Minerul Cavnic 2—2

### SERIA A XI-a

Arieșul Turda — Viitorul Tg. Mureș 4—0 (3—0)
C.I.L. Gherla — Arieșul Cîmpia Turzii 2—0 (1—0)
Someșul Beclean — Metalul Aiud 1—1 (0—0)
Chimica Tîrnăveni — Soda Ocna Mureș 1—0 (1—0)
Progresul Năsăud — Unirea Dej 6—1 (0—0)
Tehnofrig Cluj — Minerul Rodna 3—0 (1—0)
Industria sîrmei Cîmpia Turzii — Dermata Cluj 3—1

### SERIA A XII-a

Minerul Bălan — Forestierul Tg. Secuiesc 1—0 (1—0)
Unirea Cristuru Secuiesc — Torpedo Zărnești 3—0 (0—0)
Viitorul Gheorghieni — Tractorul Brașov 3—2 (1—0)
Textila Odorheiul Secuiesc — Oltul Sf. Gheorghe 3—0 (2—0)
Carpați Brașov — Colorom Codlea 2—1 (0—0)
Metrom Brașov — Carpați Covasna 7—0 (4—0)
A. S. Miercurea Ciuc — Politehnica Brașov 0—0

ORIENTARE TURISTICĂ

## CAMPIONATELE REPUBLICANE UNIVERSITARE AU PRILEJUIT ÎNTRECERI ECHILIBRATE

### Două titluri cu destinația C. U. Timișoara

Desfășurate la Predeal, în ajun de 1 Mai, campionatele republicane universitare de orientare turistică s-au încheiat cu prelungi aplauze pe care participanții le-au înmănunchiat într-un buchet adus omagiu tradiționalei sărbători a proletariatului de pretutindeni.

Cu cîteva clipe mai înainte, studenții veniți din 14 centre universitare fuseseră martori la premierea celor mai buni dintre ei în această ediție de debut care le-a cerut eforturi deosebite mai ales în prima zi de întrecere, desfășurată pe ninsoare, lapoviță și ceață, pe un teren greu.

Cele mai bune rezultate le-a cumulat Centrul Universitar Timișoara, care beneficiind de aportul experimentatei orientariste Ana Maria Mariaș, actualmente studentă la medicină, a obținut două titluri — la proba feminină și la ștafeta pentru echipe feminine — adjudecîndu-și astfel cupa oferită de F.R.T.A.

Este demnă de remarcat lupta foarte strînsă în întrecerile ștafetelor, disputate pe muntele Fetifoiul. Două echipe de studenți — cele două formații ale C. U. București — au realizat același timp, victoria fiind decisă de un infim avantaj obținut de reprezentantul echipei secunde a Capitalei asupra adversarului său direct din prima formație a studenților bucureșteni.

În ștafeta feminină, primele trei clasate sînt grupate pe un interval de numai 1,47 min. (după mai mult de 12 km de întreceri!).

**Rezultate tehnice. Individual-masculin** (9 900 m — 420 m. dif. niv. — 11 posturi): 1. Bela Tekeș (Univ. Cluj) 91:27; 2. C-tin Paul (Univ. Buc.) 96:52; 3. Gh. Albici (I.P.P.G. Buc.) 99:13. **Feminin**: 1. Ana Maria Mariaș (Medicina Tim.) 99:28; 2. Mariana Nae (Univ. Buc.) 103:57; 3. Sarolta Tordai (I.M.F. Tg. Mureș) 130:50 **Ștafete. Masculin**: 1. C. U. București II (C. Petrișor, Gh. Albici, T. Konreich) 199:16; 2. C. U. București II (C. Paul, M. Țicleanu, A. Bacs) 199:16; 3. C.U. Cluj I (A. Enyedi, P. Horvati, E. Verestöi). **Feminin**: 1. C.U. Timișoara I (A. Mariaș, D. Goanță, M. Căruntu) 199:05; 2. C.U. Cluj I (E. Tonk, I. Bokor, E. Szantai) 200:45; 3. C.U. București I (T. Nicolau, E. Paraschiv, M. Nae) 200:52.

**Sebastian BONIFACIU**

*Ultimul post de control. Privirea — însă — caută, neliniștită, în urmă. Se apropie, oare, o adversară?*

volei

I. E. F. S. BUCUREȘTI

## A CÎȘTIGAT „CRITERIUL PRIMĂVERII"

**GALAȚI (prin telefon, de la corespondentul nostru).** În sala de sport a Facultății de educație fizică din localitate s-a desfășurat, timp de trei zile, turneul final al competiției **„Criteriul Primăverii"**, rezervată echipelor masculine de Divizia A. La acest turneu au luat parte formațiile cîștigătoare ale celor 3 serii: **Politehnica Galați, I.E.F.S. București** și **Universitatea Cluj.**

Principala caracteristică a meciurilor a fost echilibrul, fără ca nivelul tehnic și spectacular să fie prea ridicat. Competiția a debutat cu o surpriză: studenții clujeni i-au învins pe colegii lor gălățeni cu 3—1 (—9, 18, 6, 16). În cel de al doilea joc, I.E.F.S. a dispus cu 3—1 (3, —10, 2, 12) de „U" Cluj. Partida decisivă pentru primul loc a opus formațiile Politehnica Galați și I.E.F.S. București. La capătul unui meci disputat, bucureștenii au obținut victoria cu 3—2 (12, —4, 11, —6, 10). Învingătorii au prezentat o echipă în formă și succesul lor este pe deplin meritat. Publicul gălățean a fost dezamăgit de evoluția echipei sale favorite care, deși a beneficiat de efectivul complet și de avantajul terenului propriu, a pierdut ambele întîlniri. În cursul turneului s-au evidențiat jucătorii: **Manu, Ionescu, Handrea, Arbuzov** (I.E.F.S.), **Binda, Mateescu** („U" Cluj), **Popa** și **Păcuraru** (Politehnica Galați), Partidele au fost bine conduse de V. Vrăjescu (București) și C. Gogoașe (Galați). **Clasament final**: 1. I.E.F.S. 4 p (cîștigătoarea „Criteriului primăverii"), 2. „U" **Cluj** 3 p, 3. **Politehnica Galați** 2 p.

**Gheorghe ARSENIE**

# ECHIPA POLONIEI SE PREZINTĂ LA CONSTANȚA CU CEL MAI BUN EFECTIV

Halterele constituie una dintre cele mai îndrăgite discipline sportive în Polonia și ca urmare recolta medaliilor la campionatele mondiale, europene sau Jocurile Olimpice a fost întotdeauna deosebit de bogată. Sportivii noștri nu s-au culcat pe laurii victoriilor, ci din contră, au continuat pregătirile într-un ritm intens.

**Sezonul olimpic al anului 1972 este cît se poate de important, primul examen dificil din acest an urmînd să-l constituie campionatele europene care se vor desfășura la Constanța. Pînă la inaugurarea lor, a mai rămas puțin timp.**

La ora cînd vă transmit acest articol, lotul echipei poloneze n-a fost definitivat, însă se știe, de pe acum, că la Constanța vor veni cei mai buni halterofili ai țării noastre.

În zilele de 20—22 aprilie au avut loc la Opole campionatele de haltere ale Poloniei, care au constituit o probă generală înaintea campionatelor europene. În afara dublului campion olimpic și actual campion al Europei la categoria ușoară, **Waldemar Baszanowski**, au luat startul cei mai buni halterofili.

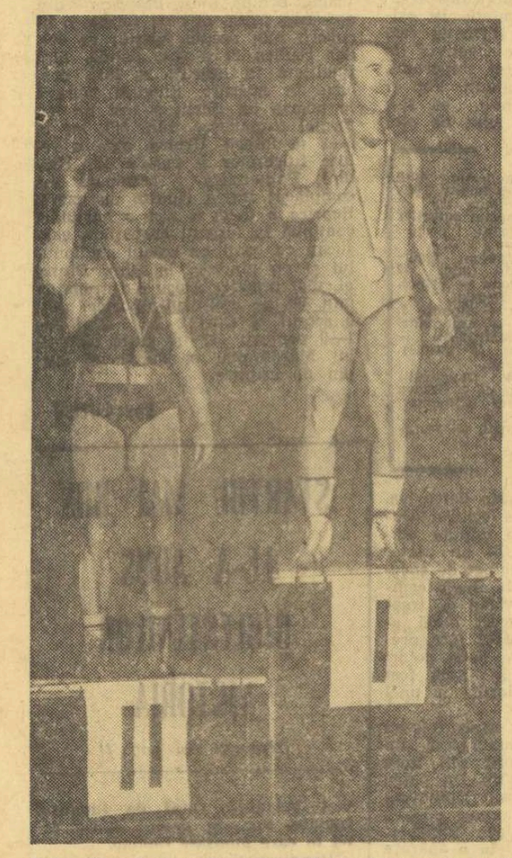

*Doi polonezi pe podium la C.M. de haltere de anul trecut, de la Lima, Baszanowski pe locul II, învins de Kaczmarek! Își va lua revanșa Baszanowski la C.E. de la Constanța?*

Datorită unei accidentări, Baszanowski a trebuit să renunțe la participare, însă, acum, se pregătește cu multă seriozitate pentru a-și apăra titlul la Constanța. Ceilalți deținători ai titlurilor au avut o comportare meritorie.

**Zigmund Smalcerz**, deținătorul titlului de campion mondial și al Europei la categoria mușcă, a evoluat la Opole la o categorie superioară (cocoș). El nu numai că a cîștigat titlul național, dar a corectat cu 7,5 kg cel mai bun rezultat al său, totalizînd la cele trei stiluri 355 kg. De asemenea, a corectat recordul țării și la împins obținînd 121 kg. Startul său la o categorie superioară a fost decis de perspectivele pe care le are în față. Pe podiumul de la Constanța, fără îndoială că îl vom vedea în cea mai bună formă a sa.

Actualul campion al Europei pe anul 1971, **Jan Wojnovski**, a luat startul tot la o categorie superioară — ușoară — obținînd o performnață de 405 kg. Este foarte greu de spus dacă va fi introdus în echipa Poloniei, mai ales că a depășit ca greutate categoria până și în plus are rivali foarte puternici.

Campion al Poloniei la categoria până a devenit, oarecum surprinzător, tînărul **Gregorz Cziura** în vîrstă de 21 de ani, care a totalizat 377,5 kg. Acest sportiv face progrese remarcabile și fără îndoială că nu va lipsi din lotul polonez.

În momentul de față, performanțele sale sînt în jur de 400 kg, fapt care îi oferă șanse la obținerea unei medalii.

Foarte bine pregătiți la această categorie sînt **Mieczyslaw Nowak** — 377,5 kg, ca și **Henryk Trebicki** — 375 kg. Deci, după cum se vede, antrenorii noștri au o sarcină destul de dificilă pentru a stabili reprezentantul categoriei până.

Dublul campion mondial **Zbigniew Kaczmarek** a luat și el startul într-o categorie superioară. A arătat o formă deosebită și a cucerit titlul de campion într-o manieră categorică la mijlocie cu performanța de 445 kg, deci cu 5 kg peste recordul său personal. Se pare că la Constanța el va concura la categoria obișnuită și în disputa dintre el, Baszanowski și sovieticul Korol, se poate stabili un record mondial.

După toate probabilitățile, din echipa Poloniei nu va lipsi fostul campion mondial (1965) la categoria semigrea, **Norbert Ozimek**. Într-adevăr, la campionatele Poloniei nu s-a putut remarca nici un duel la stilul smuls, însă anul acesta el a realizat o performanță de 490 kg și fără îndoială că la „europene" va ataca granița celor 500 kg.

Un alt candidat la startul de la Constanța este **Janusz Mackiewicz** — campionul Poloniei la categoria mușcă cu o performanță de 310 kg.

Campionatele Poloniei de la Opole au demonstrat că cei mai buni halterofili polonezi sînt bine pregătiți în actualul sezon, cu toate că mai au încă unele eficiențe în ceea ce privește tehnica. Totuși, în ultimele 3 săptămîni au fost eliminate o serie dintre ele și, fără îndoială că, la Constanța, ei vor căuta să obțină rezultate mai bune decît la Opole.

Antrenorul echipei, **Klemens Rogulski** este mulțumit de rezultatele de pînă acum ale elevilor săi, mai ales că s-a căutat ca la Opole să nu fie doborîte recorduri cu orice preț, ci să se îmbunătățească forma sportivilor.

Printre favoriți, antrenorul Rogulski îi vede pe primul plan pe halterofilii sovietici, maghiari și bulgari. El nu exclude o cît mai bună evoluție a halterofililor români care vor beneficia de atmosfera proprie și de încurajările publicului, ceea ce va duce la corectarea multor recorduri. Halterofilii polonezi sînt mulțumiți că actuala ediție a campionatelor europene se desfășoară la Constanța, unde clima este caldă și condițiile vor fi optime.

**Henryk JASIAC**
**„Przeglad Sportowy"**

# „CENTURA DE AUR"

*(Urmare din pag. 1)*

neu. O nouă speranță, **Costică Bumb.**

Disputa **Calistrat Cuțov — Paul Dobrescu** nu s-a putut reedita, ultimul rănindu-se în partida cu sovieticul Kamniev. În aceste condiții, drumul lui Cuțov spre „Centura de aur" a fost mult mai ușor. Vicecampionul european s-a prezentat într-o bună formă și, ceea ce este mai important, se pare că a mai cîștigat în forța de lovire. Această categorie (ușoară) este foarte bine reprezentată, ceea ce ne bucură și ne dă speranțe pentru Jocurile Olimpice.

La semimijlocie, reprezentanții noștri, cu excepția lui **Victor Zilberman**, s-au dovedit firavi pentru o astfel de competiție. Zilberman, într-o sensibilă revenire de formă (se pare că sancțiunea primită a fost mobilizatoare), s-a prezentat bine în cele două partide susținute (cu cehoslovacul Opalka și cubanezul Correa), demonstrînd că, atunci cînd se pregătește așa cum trebuie, poate obține performanțe. Păcat că accidentîndu-se nu l-a mai putut întîlni pe Kajdi. Acest meci ar fi fost complet edificator.

La categoria mijlocie mică, **I. Mocanu, D. Mihalcea, T. Nicolae** sau **Șt. Florea**, nu s-au ridicat la nivelul unei astfel de competiții. Este adevărat, Mocanu poate realiza încă mari progrese. Dar, cum timpul pînă la J.O. este foarte scurt, în acest interval el nu poate înregistra saltul valoric necesar. Apreciem că revenirea lui **Ion Györffi** la această greutate, problemă care se discută în cercul specialiștilor, ar fi singura soluție.

La mijlocie, **Alec Năstac** s-a instalat cu autoritate în fruntea categoriei. El a progresat mult, îmbunătățindu-și apărarea, mijloacele de pregătire a atacului și chiar forța de lovire. Evoluînd pe aceeași linie, Năstac devine un element de nădejde pentru turneul olimpic.

**Horst Stump** a fost învins (discutabil), în finală, de cubanezul Gilberto Carrillo. Dorința de a obține victoria l-a făcut să practice un box dezordonat, cu multe carențe în apărare și atac. Stump recepționează cu prea multă ușurință lovituri, fapt care pentru un boxer de categorie mare poate fi foarte periculos. Pentru a se putea investi încredere în el la J.O., este necesar să-și îmbunătățească mult apărarea și forța de lovire

Păcat că **Ion Alexe** s-a accidentat în primul minut de luptă și a părăsit competiția care i-ar fi oferit prilejul să-și verifice forțele în trei meciuri consecutive. Un astfel de test ar fi fost foarte util pentru el, ca și pentru antrenorii săi.

După acest examen, care a fost trecut cu bine de majoritatea pugiliștilor noștri fruntași, antrenorii care pregătesc echipa națională au desprins concluziile ce se impun. Ele vor sta la temelia planurilor de antrenament ale olimpicilor români, pînă la sfîrșitul lui august.

# „CUPA INTERNAȚIONALĂ A F.R. VOLEI"

**În trei orașe din țară — Oradea, Buzău și Cluj — s-a desfășurat zilele trecute prima ediție a „Cupei internaționale a F.R. Volei" pentru echipele de juniori. Iată relatările corespondenților noștri:**

ORADEA. Întrecerile de băieți din seria programată în localitate au fost de bun nivel tehnic. A ieșit în evidență echipa oaspete, **Selecționata Slovaciei**, care a cîștigat toate partidele : 3—1 cu C.F.R. Timișoara, 3—2 cu Șc. sp. Oradea și 3—0 cu formația de rezerve a celor două echipe românești (alcătuită adhoc datorită neprezentării Șc. sp. Caransebeș). Pe locurile următoare s-au situat **C.F.R. Timișoara, Șc. sp. Oradea și Selecționata rezervelor.**

**V. SERE -coresp.**

BUZĂU. Dintre cele 4 participante la competiție, cel mai bine s-a prezentat formația juniorilor bulgari de la **Locomotiv Plovdiv** Aceștia au dispus cu 3—0 de **Șc. sp Buzău, Șc. sp. Craiova** și **Șc. sp. Constanța**, care au urmat în această ordine în clasament.

**M. DUMITRU-coresp.**

CLUJ. În singura serie feminină care a avut loc (din patru planificate inițial), voleibalistele **Liceului N. Bălcescu Cluj** au obținut un frumos succes, situîndu-se pe primul loc. Ele au dispus de următoarele clasate : **K.P.S. Brno** (Cehoslovacia) cu 3—0, **Șc. sp. Tg. Mureș** cu 3—1, **Șc. sp. Brașov** cu 3—0

**Gabriela ROMAN-coresp.**

# sportul în lume

## Azi la Plsen—„Marele premiu al Victoriei" la tir

Pe poligonul din Plsen (Cehoslovacia) începe azi ediția 1972 a marelui concurs internațional dotat cu **„Marele premiu al Victoriei"**, la care participă cei mai buni trăgători din **Cuba, R. D. Germană, Polonia, România, Ungaria și Cehoslovacia.** Delegația trăgătorilor români care se află la Plsen este compusă din 20 de sportivi, majoritatea la proba de pușcă. Printre țintașii români se numără, **Șt. Caban, M. Ferecatu, P. Sandor, Gh. Vasilescu, Melania Petrescu și Veronica Stroe** — la pușcă, **Anișoara Matei** la pistol sport, **M. Teodor** la pistol liber și **Anca Iuga** la pușcă junioare.

## COMPORTARE REMARCABILĂ A SCHIORILOR ROMÂNI ÎN CONCURSUL DE LA TERSKOL (U.R.S.S.)

Recent, schiorii români **Dan Cristea** și **Gheorghe Vulpe** s-au întors din U.R.S.S. unde au participat la concursul internațional de la Tereskol (masivul Elbrus). Deși foarte dificile — trasee situate la altitudinea de 3 000 de metri, înclinate aproape de limita maximă admisă — întrecerile au fost de un ridicat nivel, datorită participării valoroase. Au concurat, alături de schiorii austrieci, componenții primelor formații ale Bulgariei, Cehoslovaciei, Iugoslaviei, U.R.S.S. și R. F. a Germaniei. Dan Cristea a avut o comportare remarcabilă, ocupînd, în proba de slalom special, locul doi, în imediata apropiere a cîștigătorului, Alfred Hagen (R.F.G.), situat pe locul IV la „specialul" de la Olimpiada de la Sapporo. Cristea s-a acomodat foarte bine cu parcursul dificil, reușind cel mai bun timp al primei manșe. O evoluție bună a avut și al doilea reprezentant al nostru, **Gh. Vulpe,** sosit al șaptelea din 79 de concurenți. Iată, de altfel, timpii primilor clasați : 1. A. Hagen 1:53,78; 2. D. Cristea 1:54,69 ; 3. Miroslav Sokor (Cehoslovacia) 1:55,31; 4. Franz Wolf (Austria) 1:56,19; ...7. Gh. Vulpe 2:01,52.

Menționăm că la acest concurs s-au acordat punctaje F.I.S. după a căror sumă se stabilește, anual, ierarhia celor mai buni schiori.

## GHEORGHIU REMIZEAZĂ CU LARSEN

LONDRA, 3 (Agerpres). — În runda a XIII-a a turneului internațional de șah de la Thornaby (Anglia) **marele maestru român Florin Gheorghiu** — jucînd cu piesele negre — **a remizat cu liderul clasamentului, marele maestru danez Bent Larsen.**

Cu două runde înainte de încheierea întrecerii, **Larsen** totalizează 10 puncte, fiind urmat de **Ljubojevici** (Iugoslavia) 8 (1) puncte, **Gligorici** (Iugoslavia) 7½ (1) puncte, **Gheorghiu** (România), **Portisch** (Ungaria), **Parma** (Iugoslavia) — toți cu cîte 7 puncte, **Anderson** (Suedia) și **Tringov** (Bulgaria) 6½ puncte etc.

În runda a 13-a s-au mai înregistrat următoarele rezultate: Wade — Bilek 1—0; Parma — Keene ½—½ ; Sax — Bellin 1—0 ; Cafferty — Ree ½—½.

## JIM RYUN ÎNVINS PE 1 MILĂ

În concursul atletic de la Des Moines (Iowa), cursa de o milă s-a încheiat cu victoria surprinzătoare a lui Robert Maplestone în 4:00,4. Recordmanul mondial al probei, Jim Ryun, s-a situat pe locul 7 cu 4:09,0. Alte rezultate : 120 y g — Rod Milburn 13,6 ; greutate — Al. Feuerbach 21,19 m ; prăjină — Dave Roberts 5,31 m.

## DOUĂ MECIURI IMPORTANTE ALE ECHIPEI NAȚIONALE FEMININE DE ȘAH

Ieri a părăsit Capitala, plecînd spre Lodz, echipa feminină de șah a României, care urmează să susțină în această localitate un meci amical cu reprezentativa Poloniei. Întîlnirea se va disputa la 6 mese, sistem Scheveningen (fiecare jucătoare a unei echipe jucînd pe rînd cu jucătoarele echipei adverse).

În continuare, echipa României se va deplasa la Budapesta, unde va susține un meci similar cu reprezentativa Ungariei.

Lotul de șahiste care face deplasarea este format din **Elisabeta Polihroniade, Alexandra Nicolau, Gertrude Baumstark, Suzana Makai, Margareta Juncu, Margareta Teodorescu, Margareta Perevoznic** și **Rodica Reicher.**

## TURNEUL DE CALIFICARE PENTRU J.O. LA POLO SE DESFĂȘOARĂ LA MÜNCHEN ÎNTRE 14 ȘI 20 MAI

A fost stabilit programul definitiv al turneului de calificare pentru J.O. la polo, ce se va desfășura între 14 și 20 mai la München. După cum se știe, pînă la această oră, 13 formații și-au cîștigat dreptul de participare la Olimpiadă. Acestea sînt : **Iugoslavia, U.R.S.S., Ungaria, Italia, S.U.A., Olanda, Brazilia, Cuba, Mexic, Japonia, Australia, Rhodesia** și **R. F. a Germaniei,** celelalte trei echipe urmînd a fi desemnate după turneul de la München.

Inițial, la această competiție au fost înscrise 14 formații. La sfîrșitul lunii martie însă, patru dintre acestea, Cehoslovacia, Polonia, Luxemburg și Finlanda nu și-au mai confirmat adeziunea, iar zilele trecute Belgia și Elveția au anunțat că nu mai pot participa. Și astfel, în cursa pentru ultimele locuri vacante au mai rămas opt echipe : ROMÂNIA, Bulgaria, Spania, Suedia, Anglia, Austria, Grecia și Franța. Comisia de polo din cadrul L.E.N. a decis ca toate acestea să participe într-o singură serie, primele trei clasate obținînd calificarea. Iată și programul complet al turneului :

**14 mai :** Spania-Suedia, Grecia-Bulgaria, Anglia-Franța și AUSTRIA-ROMÂNIA ; **15 mai :** Bulgaria-Austria, Franța-Spania, Suedia-Grecia și ROMÂNIA—ANGLIA ; **16 mai :** Austria-Grecia, Suedia-Anglia, Bulgaria-Spania și ROMÂNIA-FRANȚA ; **17 mai :** Spania-Anglia, Austria-Suedia, Grecia-Franța și BULGARIA-ROMÂNIA ; **18 mai :** Grecia-Spania, Bulgaria-Franța, Austria-Anglia și ROMÂNIA-SUEDIA ; **19 mai :** Franța-Austria, ROMÂNIA-SPANIA, Anglia-Grecia și Suedia-Bulgaria ; **20 mai :** GRECIA-ROMÂNIA, Anglia-Bulgaria, Spania-Austria și Franța-Suedia.

*Corespondență specială pentru „SPORTUL"*

# HANDBALUL MASCULIN — IN VERTIGINOASĂ ASCENSIUNE PE CONTINENTUL AFRICAN

*Echipa Tunisiei, calificată pentru J.O. de la München. Al doilea din stînga este H. Firan, antrenorul echipei*

**Aflat de peste 5 ani în Tunisia, unde antrenează reprezentativa masculină de handbal a acestei țări, compatriotul nostru, asist. univ. HARALAMBIE FIRAN, ne-a trimis zilele trecute o scrisoare, în care descrie desfășurarea turneului preolimpic de handbal, la startul căruia s-au prezentat selecționatele a șase țări africane : R.A. Egipt, Senegal, Camerun, Maroc, Algeria și Tunisia.**

**Din interesanta și amănunțita epistolă a antrenorului român, redăm cîteva pasaje mai semnificative asupra nivelului atins în momentul de față de handbalul african, precum și cîteva considerații privind turneul preolimpic desfășurat în Tunis și încheiat cu victoria reprezentativei țării gazdă — care va fi astfel prezentă la J.O. de la München.**

...Elegantul hotel Salwa (care a găzduit anul trecut și echipa de handbal a României), aflat pe țărmul Mării Mediterane, la 15 km de capitala Tunisiei, a primit cu puțin timp în urmă, pe solii handbalului african, reuniți la Tunis pentru a-și disputa calificarea la turneul olimpic de la München.

Jocurile turneului preolimpic s-au desfășurat în moderna sală „El Mengab", sub privirile și încurajările a 6—7 000 de spectatori care au populat zilnic tribunele. Încercînd să pun în contact publicul românesc cu uriașele progrese ale handbalului african, voi face — în rîndurile ce urmează — o scurtă apreciere a fiecărei echipa în parte.

**MAROCUL**, echipă cunoscută de iubitorii de handbal din România, este considerată una dintre formațiile mature ale Africii. Antrenată de peste 4 ani de un specialist din R.F. a Germaniei, această echipă a fost prezentă cu regularitate la toate competițiile importante din nordul „continentului negru" și mai ales la întrecerile periodice dintre țările Maghrebului. Prin jocul său rapid și plin de imaginație, reprezentativa Marocului a furnizat aproape întotdeauna surprize. La turneul desfășurat aici se pare că handbaliștii marocani au avut ghinion căci, cu toate eforturile lor, n-au reușit să cîștige nici un joc.

**CAMERUNUL** era singura echipă necunoscută, debutantă în circuitul competițiilor de handbal africane. Prezența ei la turneul din Tunis a fost mai mult simbolică, dar extrem de utilă jucătorilor ei care au făcut uimitoare salturi calitative, materializate prin două surprinzătoare victorii realizate în fața echipelor Algeriei (17—15) și Marocului (24—17)!

**ALGERIA**, participantă în ultimii ani la toate competițiile oficiale dintre țările Maghrebului, emitea pretenții justificate la primul loc. Pregătiți tot de un antrenor român, maestrul emerit al sportului Mircea Costache II, handbaliștii algerieni au debutat cu două victorii întrecînd echipele Marocului (20—19) și Tunisiei (17—16) și luînd astfel prin ultimul rezultat o serioasă opțiune la locul I. Din păcate, însă, efortul mare depus de elevii antrenorului Costache în meciul cu Tunisia și-a pus amprenta pe jocul lor în următoarele partide, în care reprezentativa Algeriei n-a mai putut ține pasul cu adversarele sale, clasîndu-se în final abia pe locul 4.

**SENEGALUL** a constituit revelația turneului și dacă în ultimul joc ar fi întîlnit o altă echipă decît cea a R.A. Egipt, formația senegaleză era calificată la J.O. de la München ! Impresionantă ca gabarit (medie de înălțime — 1,90 m !), reprezentativa Senegalului dispune de extreme uimitor de rapide, dar și de „tunari" redutabili, uluind totodată prin marea rezistență fizică a jucătorilor ei.

**R.A. EGIPT**, echipa campioană a Africii (la competiția de la Brazzaville) are cele mai vechi tradiții sportive, iar în handbal este considerată pionieră pe acest continent. Venită la Tunis cu mari speranțe, a trebuit să se mulțumească doar cu locul 2, deși valoarea, omogenitatea și experiența o situează la nivelul celor mai bune team-uri europene.

**TUNISIA**, și-a confirmat în acest turneu renumele de care se bucură în ultimii ani, atît în Africa cît și în Europa. Cîștigătoare a tuturor marilor competiții pe plan continental, reprezentativa Tunisiei, deși nu s-a aflat în cea mai bună formă a sa la turneul preolimpic, a cucerit totuși primul loc, lăsînd o excelentă impresie tuturor specialiștilor prezenți, mai ales prin jocul colectiv, disciplina de pregătire a fiecărei faze, tehnicitatea individuală ridicată, atenția și mobilitatea în apărare. **Presa de specialitate a elogiat, încă o dată, meritele și eficacitatea școlii românești de handbal, care și-a adus o contribuție hotărîtoare la obținerea succeselor din ultimul timp ale handbalului tunisian.**

Iată, deci, cîteva considerații făcute pe marginea recent încheiatului turneu preolimpic african, care a evidențiat vigurosa ascensiune a acestui sport pe „continentul negru".

**asist. univ. HARALAMBIE FIRAN**

**Tunis, aprilie 1972**

# Caleidoscop

## „BATUDA" ARE VIITOR

Cunoscut înainte vreme doar prin numere de circ și prin prezența obligatorie la antrenamentele parașutiștilor, saltul la trambulina elastică, denumit și „batuda", devine un sport din ce în ce mai răspîndit. Prin multitudinea exercițiilor de dificultate variabilă, executate în trei planuri, batuda se afirmă ca un mijloc universal de pregătire fizică și funcțională, care permite sportivilor de a-și cunoaște la perfecție resursele și reflexele.

La ora actuală există o Federație internațională de batudă, care a organizat în 1971 un campionat european la Geneva, și la care sînt afiliate deocamdată 16 țări. Dar noul sport este practicat cu fervoare mai peste tot și conducerea federației respective crede că pînă la J.O. 1980 de la Moscova, batuda va deveni sport olimpic, îndeplinindu-se cerințele regulamentare, care necesită prezența a 40 de țări în forul internațional.

În parcul sportiv „Lenin" din Moscova s-a instalat recent un adevărat „sat al batudei", dotat cu zeci de trambuline elastice, pe care sute de copii se antrenează zilnic, spre marea lor bucurie.

## FRUCTELE MINIEI...

Nu vă lăsați impresionați de cele ce se petrec pe stadioane atunci cînd joacă echipa dv. favorită, dacă nu vreți să pățiți ca acel iubitor de hochei din Stockholm care asista recent la evoluția echipei Suediei în meciul cu Cehoslovacia, din cadru C.M. de la Praga. Cupins de minie — atunci cînd suedezii încasau cel de al treilea gol — furtunosul suporter a aruncat televizorul pe fereastră, dar aparatul a căzut peste mașina parcată în fața casei, provocîndu-i avarii.

Sătul de hochei, a hotărît să se ducă mai bine la un garaj spre a-și repara mașina. Dar cum minia nu i se risipise, a condus neatent, avariind încă o mașină străină pe care a tamponat-o. Amendat, trimis în judecată și cu permisul de conducere confiscat, bietul om s-a resemnat și luînd autobuzul a plecat trist spre casă.

## HOCHEI ÎN AFRICA ?

În echipa de juniori a clubului canadian de hochei pe gheață „Brenton terriers" figurează și un tînăr african, întîmplare cu totul neobișnuită. Sosit din Coasta de Fildeș, studentul Balunga a declarat că s-a simțit mai de mult atras de hochei, dar întrucît pe continentul african nu există nici un fel de condiții pentru dezvoltarea acestui sport, el a venit în Canada spre a-l putea practica. Balunga nu și-a pierdut nădejdea că, undeva în Africa, va putea activa într-un campionat de hochei în viitorul apropiat.

## ULTIMUL ROMANTIC

Deunăzi a fost înmormîntat în micuțul cimitir montan de la Valtournanche, decanul ghizilor alpini și unul din cei mai vestiți alpiniști ai Franței, Joseph Pellissier, decedat în vîrstă de 91 de ani.

Pellissier a fost ultimul cățărător care a preferat să nu se servească de nici unul din mijloacele mecanice pe care tehnica modernă le pune la dispoziția alpiniștilor. O simplă coardă și cîteva pitoane, fără întregul arsenal al „decanului", care a făcut cea din urmă ascensiune pe Peretele Cervino la vîrsta de 77 de ani. El a urcat de sute de ori toate vîrfurile Alpilor, conducînd cu o prudență ce îi era caracteristică mii de turiști și neavînd niciodată nici cel mai mic accident.

În 1934, Pellissier a condus o expediție sud-americană în Anzi, cucerind o seamă de piscuri ale acestor munți, considerați a fi foarte dificili. Cei doi fii ai săi, de asemenea ghizi alpini, au pierit în munți în cursul unor operații de salvare. Pellissier spunea cu bună dreptate : **„Profesia noastră și-a pierdut rostul. Astăzi toți începătorii se cred capabili de ascensiuni, fără a mai apela la serviciile noastre. Urmarea sînt nenumăratele accidente, la care sîntem solicitați în calitate de salvatori sau căutători de cadavre, riscîndune viața pentru niște oameni pe care i-am fi putut salva doar cu sfatul și experiența noastră".**

## AMINTIREA BAMBUSULUI

**„Într-o zi, se va sări și peste 6 metri !..."** Aceasta este părerea fostului campion olimpic la săritura cu prăjina Earl Meadows, care la J.O. din Berlin, în anul 1936, a obținut o medalie de aur pentru echipa S.U.A., sărind cu prăjina sa de bambus la înălțimea de 4,55 m. **„Cu prăjinile moderne din tot felul de fibre sintetice, cu care își încep azi cariera săritorii, eu personal mă mir chiar că această granită de 6 m nu a fost încă ajunsă și depășită".** Meadows este la ora actuală proprietarul unui magazin de instrumente muzicale și profesor de trompetă. Prăjina de bambus a rămas departe, în amintire...

## DESPRE PODOABE CAPILARE

Asociația boxului irlandez a luat hotărîrea de a interzice accesul în ring a acelor pugiliști, posesori de bărbi și plete care le acoperă ceafa. Măsura a provocat discuții, unii boxeri „bărboși" refuzînd să mai apară în public, lipsiți de atributele lor păroase. Arbitrii au fost însă fermi și nici un posesor de barbă nu a mai fost admis să lupte în ring. În schimb, s-a ajuns totuși la un compromis, admițîndu-se portul... mustăților.

*În cursul turneului întreprins în Statele Unite, membrii reprezentativei de tenis de masă a R. P. Chineze au poposit și în parcul de distracții pentru copii „Disneyland" din Anaheim (California). Iată-i în fața unor păpuși enorme reprezentînd pe Mickey Mouse și Goofy, două din celebrele personaje ale filmelor lui Walt Disney*

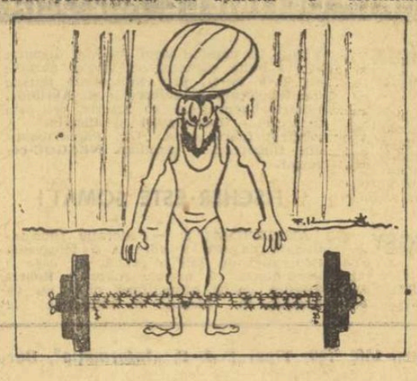

*Metodă originală de îngreuiere a halterei...*
(din „Sovietski sport" Moscova)

## TELEX ● TELEX ● TELEX ● TELEX ● TELEX

**La Leningrad s-a disputat primul meci** dintre echipa locală Spartak și formația Vojdovak Belgrad, contînd pentru finala „Cupei Cupelor" la baschet feminin. Baschetbalistele sovietice au obținut victoria cu scorul de 84—63 (37—34). Returul acestei întîlniri va avea loc la 9 mai la Belgrad.

■

**În campionatul englez de fotbal s-au** disputat alte 4 meciuri restanță încheiate cu următoarele rezultate tehnice : Derby County — Liverpool 1—0 ; Leeds — Chelsea 2—0 ; Arsenal — Coventry 1—0; West Ham — Southampton 1—0. În clasament conduce Derby County cu 58 p (42 de meciuri jucate) urmat de Leeds — 57 p (un meci mai puțin jucat) și Manchester City — 57 p.

■

**În primul tur al turneului internațional** de tenis (rezervat jucătorilor profesioniști din grupul W.C.T.) de la Las Vegas (Nevada), australianul Fred Stolle l-a învins cu 6—1, 6—2 pe americanul Tom Leonard, iar americanul Arthur Ashe a dispus cu 7—6, 4—6, 6—4 de compatriotul său Cliff Richey. Alte rezultate : Taylor (Anglia) — Carmichael (Australia) 6—1, 6—1 ; Davidson (Australia) — Lutz (S.U.A.) 6—2, 2—6, 6—2 ; Pilici (Iugoslavia) — Addison (Australia) 6—1, 6—4 ; Froehling (S.U.A.) — Ruffels (Australia) 7—5, 4—6, 6—2.

**După disputarea a 5 etape, în Turul ciclist al Spaniei** continuă să conducă rutierul spaniol Domingo Perurena, urmat de compatriotul său Linares — la 32 sec. și de francezul Labourdette — la 38 sec. Etapa a 5-a (Denesa de Campomaor—Gandia) a fost cîștigată de belgianul Pierre Nassen cronometrat pe distanța de 183 km în 4h 58:44,0. În același timp cu învingătorul au sosit Perurena, italianul Zandegu și olandezul Harings și belgianul Plankaert.

■

**Cea de-a 18-a ediție a „Marelui premiu al Spaniei"**, disputat pe circuitul de la Jarama, a revenit automobilistului brazilian Emerson Fittipaldi care a pilotat un „Lotus". El a parcurs 306,388 km în 2h 41,23 (medie orară 151,191 km — recordul competiției). Pe locurile următoare s-au clasat Jacky Ickx (Belgia) pe „Ferrari" și Clay Regazzoni (Elveția) pe „Ferrari". Întrecerea a contat pentru campionatul mondial formula 1. În clasamentul general conduc la egalitate Fittipaldi și Denis Hulme cu cîte 15 p.

■

**La Bregenz (Austria) s-a disputat întîlnirea internațională de spadă** dintre echipele Austriei și Angliei. Gazdele au repurtat victoria cu scorul de 8-7. Din echipa austriacă s-a remarcat Trost care a cîștigat 3 întîlniri.

# fotbal

# DOUĂ VICTORII ÎN DEPLASARE ÎN ETAPA DE IERI

U.T.A. 2(1)
ST. ROȘU 0(0)

## LIDERUL A OBȚINUT O VICTORIE CLARĂ

**ARAD, 3 (prin telefon, de la trimisul nostru).**

Aproximativ 15 000 de iubitori ai fotbalului din localitate au ovaționat apariția liderului la încălzire, o parte dintre ei scandînd de la tribuna a doua numele lui **Domide**, reîntors cu fruntea sus la Arad, din expediția tricolorilor pe Nepstadion.

**Stadionul U.T.A.** ; **teren** bun ; **timp** înnorat ; **spectatori** aproximativ 15 000. **Au marcat : AXENTE** (min. 29), **PETESCU** (min. 63). **Raportul șuturilor la poartă : 23—4** (pe spațiul porții : 17—1) ; **raport de cornere : 9—5.**

**U.T.A.** : Vidac — BIRĂU, Calinin, POJONI, Popovici — PETESCU, Broșovschi — AXENTE, DOMIDE, KUN II, Both.

**STEAGUL ROȘU** : ADAMACHE — Ivăncescu, Jenei, Olteanu, Anghelini — Ghergheli, Cadar — Zotincă, Florescu (min. 64 Papuc), BALINT, GYÖRFI.

**A arbitrat NICOLAE PETRICEANU ★★★★**, ajutat la linie de **M. Cițu** și **V. Toma** (toți din București).

**Trofeul Petschovschi : 8.**

**La tineret-rezerve : U.T.A. — STEAGUL ROȘU 1—0 (0—0).**

Dar gloria este uneori un fel de sabie cu două tăișuri și puțin mai tîrziu „decarul" formației textiliste avea să se bucure și de atenția specială a mijlocașului Cadar, „omul de sacrificiu" al antrenorului Proca și pentru această partidă.

Acum însă în '72, U.T.A., călită pe terenurile Feyenoord-ului și Tottenham-ului, este o echipă matură, în stare să se orienteze la fața locului și să schimbe, după nevoie, registrul schemelor tactice. După circa 10 minute de joc, formația gazdă avea să dirijeze majoritatea acțiunilor ofensive pe partea stîngă a terenului, creînd deseori culoar favorabil de șut pentru tunarul Broșovschi. De aici, de pe aripa stîngă, avea să plece și primul gol : **Both l-a servit pe Kun (înfipt în coasta apărării adverse), acesta a sărit peste minge, care a curs spre Domide, scăpat o clipă de sub supravegherea lui Cadar ; Domide a prelungit lui Axente care, aflat la marginea careului mare, lateral dreapta, a expediat balonul cu sete în colțul scurt, în stînga lui Adamache : 1—0, min. 29.**

Golul a relaxat și mai mult pe liderul clasamentului care, nesolicitat intens, n-a resimțit absența lui Lereter, în timp ce formația oaspete a acuzat, în situațiile de atac, lipsa lui Pescaru.

În partida de azi, doar Györfi s-a străduit să realizeze cîte ceva, schimbîndu-și mereu zona de acțiune dar, nefiind susținut de coechipieri, și-a văzut irosite eforturile. În min. 57, „11"-le formației brașovene a pătruns frontal în careu, dar Popovici a dublat cu atenție, rezolvînd în extremis. Foarte repede, U.T.A. și-a reînnodat firul superiorității teritoriale și, în min. 63, tabela de marcaj a arătat 2—0 : **Popovici a centrat înalt, spre marginea stîngă a careului mic, Kun II a sărit la cap, împreună cu Adamache, dar balonul i-a depășit pe amîndoi, ajungînd la Petescu ; o lovitură plasată cu capul a mijlocașului textilist și mingea a intrat în poarta goală.**

**Gh. NICOLAESCU**

PETROLUL 1(1)
F.C. ARGEȘ 2(1)

## ANGELO NICULESCU, SATISFĂCUT DE JOCUL LUI DOBRIN

**Stadion** Petrolul ; **teren** bun ; **timp** noros ; **spectatori** circa 12 000. **Raportul șuturilor la poartă** 12—11 (din care pe spațiul porții 6—5). **Raportul de cornere** 4—2.

**Au marcat : GROZEA** (min. 10), respectiv, **DOBRIN** (min. 31 și 89).

**PETROLUL** : M. Ionescu — N. Ionescu, Cringașu, MIERLUȚ, Ciupitu — Taporeș, ANGELESCU (min. 70 Mînăstire) — OPRIȘAN, Juhasz, Moldovan (min. 61 DINCUȚĂ), Grozea.

**F. C. ARGEȘ** : Stan — CIOLAN, Olteanu, Vlad, Ivan — PREPURGEL, M. POPESCU — RADU, Roșu, DOBRIN, Jercan.

**Arbitru : I. RUS** (Tg. Mureș) ★★★★★, ajutat la tușă de **Z. Szecsei** (Tg. Mureș) și **N. Barna** (Tîrnăveni).

**Trofeul Petschovschi : 9.**

**La tineret-rezerve : PETROLUL — F.C. ARGEȘ 1—0 (1—0).**

**PLOIEȘTI, 3 (prin telefon, de la trimisul nostru).**

Lovitură de teatru pe stadionul din localitate. Cu un minut înainte de final, în momentul în care nimeni nu se mai aștepta, **Dobrin** a înscris cu capul, la o centrare a lui Ciolan, consemnînd o victorie meritată, dar mai puțin scontată a argeșenilor. Acțiunea a fost aproape identică cu cea din min. 31, cînd același **Dobrin** a restabilit echilibrul pe tabela de marcaj lobînd, din voleu, pe lîngă portarul Mihai Ionescu, centrarea aceluiași Ciolan.

A fost într-adevăr o lovitură de teatru, care a redus la tăcere întreg stadionul, după ce cu numai cîteva minute înainte, Grozea a driblat tot ce i-a ieșit în cale, a ajuns în fața lui Stan, dar a trimis mingea în bara transversală de la numai cîțiva metri!

Deși gazdele reușiseră să deschidă scorul destul de devreme și tot ei au fost aceia care au păstrat inițiativa o bună bucată de timp, oaspeții au echilibrat jocul treptat, datorită travaliului susținut al celor doi mijlocași, Prepurgel și M. Popescu. Echipa piteșteană, bine echilibrată între compartimente, a ieșit curajos la atac, acțiunile ei ofensive purtînd amprenta unei evidente superiorități tactice, cultivată de excelenta dispoziție de joc a lui Dobrin. Acesta, cunoscînd și faptul că antrenorul Angelo Niculescu se află în tribune, a făcut o adevărată risipă de energie, trăgînd întreaga echipă după el, fiind un veritabil catalizator al acțiunilor ofensive.

Am considerat interesant să aflăm și opinia lui **Angelo Niculescu** despre evoluția lui Dobrin. **„Dobrin m-a satisfăcut pe deplin** — ne-a spus antrenorul echipei naționale. **Este îmbucurător faptul că el nu s-a resimțit de pe urma accidentului suferit. A jucat cu o ambiție demnă de toată lauda".**

Am fi nedrepți, însă, dacă n-am arăta că la fel de aproape de victorie s-au aflat și ploieștenii, mai ales din momentul introducerii în formație a lui Dincuță, dar exasperanta lor ineficacitate i-a privat de această satisfacție.

Ca o remarcă generală asupra nivelului calitativ al jocului, trebuie să spunem că el a fost mediocru la început, dar a crescut ca ritm și intensitate pe măsură ce minutele se scurgeau, atingînd punctul culminant în final.

**Gheorghe NERTEA**

*Momentul egalării în partida de la Ploiești. Autorul golului* — Dobrin, *căzut la pămînt după ce a înscris* Foto : THEO MACARSCHI

## O ECHIPĂ ÎN DERUTĂ

JIUL 2(1)
POLITEHNICA 0(0)

**PETROȘANI, 3 (prin telefon, de la trimisul nostru).**

Politehnica Iași este astăzi o echipă șubredă și derutată. În evident declin, această formație este nevoită să-și renoveze efectivul (la Petroșani, într-un meci important, a intrat cu doi debutanți, Pop și Amarandei, în arenă!), ea și-a pierdut siguranța de sine, de altă dată, și-a diminuat forța defensivă, a uitat pînă și lecția contraatacului, armă pe care o mînuia odinioară cu abilitate. Cu un partener fără atu-uri și inhibat de spectrul unui mare eșec la finele campionatului, Jiul și-a văzut de treabă, o construit atacuri după atacuri, a șutat la poartă fără pregătiri speciale și cele două goluri în poarta adversarului n-au fost decît o consecință logică a unei superiorități totale.

**Stadionul Jiul** ; **teren** moale ; **timp** răcoros ; **spectatori** aproximativ 3 000. **Au marcat : STOIAN** (min. 39) și **URMEȘ** (min. 52). **Raportul șuturilor la poartă : 22—5** (pe spațiul porții : 7—1). **Raport de cornere : 9—3.**

**JIUL** : Suciu — Georgescu, Georgevici, Stocker, TONCA (min. 73 Făgaș) — LIBARDI, Dodu — Urmeș, MULȚESCU, STOIAN, Naidin.

**POLITEHNICA** : Pop — Romilă I, Alecu, Stoicescu, Pall — Amarandei (min. 55 Romilă II), SIMIONAȘ — Incze, Cuperman (min. 46 Dănilă), LUPULESCU, Moldoveanu.

**A arbitrat P. SOTIR** (București) ★★★★★, ajutat la linie de **I. Hristea** (Alexandria) și **D. Victor** (Oltenița).

**Trofeul Petschovschi : 9.**

**La tineret-rezerve : JIUL — POLITEHNICA 3—1 (1—0).**

Ieșenii au crezut mult într-un scor alb și și-au adus înapoi din capul locului, jucătorii din linia de mijloc și doi dintre cei patru înaintași teoretici. Doar Moldoveanu și Lupulescu au rămas undeva în avanposturi, solitari, stingheri și fără șanse, privind la o apărare supraaglomerată care făcea față cu greu lui Mulțescu (abil și combativ), Stoian (dezlănțuit) și Libardi (cu apetit de șut, dar fără mare precizie). Toți acești trei jucători au șutat des la poarta lui Pop (min. 7, 9, 15, 22 și 29) dar fără exactitate. Golul a venit abia în min. 39, din șutul lui **Stoian**, după ce portarul ieșean respinsese brav un șut a lui Mulțescu.

Pentru Politehnica, șansa unui meci nul se năruise și ieșenii s-au hotărît să joace cu mai multă vlagă. Echipa s-a desprins din apărarea aceea atît de fermă, a acoperit mai amplu spațiul de joc, dar replica ei a fost palidă, fără finalitate în atacuri și fără precizie în apărare. Singura ispravă la poarta lui Suciu a fost un șut formal (Lupulescu min. 50), iar la 0—2 (a înscris **Urmeș**, care a reluat fulgerător o pasă a lui Naidin), Politehnica resemnată s-a complăcut într-o ripostă de uzură. Repriza a doua a fost o hărțuială continuă în terenul oaspeților, care jucau cu ochii pe ceasul stadionului și cu gîndul... la Cluj. Dintre ei, mai practic, Alecu a întrebat în min. 88, pe crainicul-reporter: „Cît e scorul la Cluj?". La Cluj era 1—0 pentru „U" și peste team-ul lui Mărdărescu a trecut un suspin de ușurare.

**Ion CUPEN**

## STARTUL MAI BUN LE-A ADUS GIULEȘTENILOR VICTORIA

*(Urmare din pag. I)*

**viat balonul, șutat de fundașul rapidist Pop, în partea opusă celei în care plonjase Coman.**

Handicapată de la început de indisponibilitățile lui Pantea (întindere) și Aelenei (gripă declarată chiar în dimineața meciului), apoi de aceea a lui Smarandache (accidentat), Steaua a făcut eforturi să echilibreze jocul și chiar a beneficiat de cîteva situații de gol, cele mai mari dintre ele fiind acelea din min. 10, cînd Iordănescu a pătruns singur în careu, dar Răducanu a parat excepțional șutul acestuia, și 38, cînd Tătaru a șutat din apropiere pe lîngă poartă.

Superioară în prima parte a meciului partenerei sale, echipa feroviară este pusă în dificultate după pauză, mai ales după golul înscris de Ștefănescu (min. 58, din pasa lui Iordănescu), pe care Răducanu l-a primit — după opinia noastră — cam ușor.

Descumpăniți în fața noii situații, după ce aveseseră partida în mînă, rapidiștii își retrag mijlocașii și încearcă acum să apere rezultatul, beneficiind și de concursul arbitrului Dumitrescu, **care refuză Stelei un penalty clar în min. 65, la un fault asupra lui Iordănescu,** „mutînd" locul infracțiunii în afara careului.

De altfel, arbitrul Dumitrescu a mai făcut și alte erori în acest meci, îndeosebi în favoarea Rapidului, trecînd, printre altele cu vederea și o ieșire periculoasă — nejustificată — a lui Răducanu asupra lui Năstase, **care trebuia sancționată cu avertisment.**

Distonînd cu ceea ce se petrecuse pînă atunci, finalul partidei a fost destul de anost, nici una din echipe nemaiavînd forța necesară să schimbe rezultatul.

„U" CLUJ 1(0)
C.F.R. CLUJ 0(0)

## Speranțele feroviarilor s-au redus...

**CLUJ, 3 (prin telefon, de la trimisul nostru).**

Multe s-au mai spus la Cluj în dimineața și în zilele dinaintea acestui derby al orașului de pe Someș, în care cele două echipe aveau atîta nevoie de cele două puncte, C.F.R. pentru a se salva de căderea în Divizia B, Universitatea pentru a reuși clasarea, în final, pe unul din locurile ce dau dreptul la participare într-una din competițiile europene.

Pînă la urmă, victoria a revenit echipei care și-a stăpînit nervii și a reușit să fructifice una din puținele ocazii avute. Spunem : „una din puținele ocazii avute", pentru că C.F.R. a fost formația care s-a găsit de cele mai multe ori în excelente poziții de șut. Dacă facem un raport între ocaziile feroviarilor și cele ale studenților, acesta este net favorabil celor dintîi : 8—4.

Într-adevăr, după cîteva minute de tatonare, feroviarii au două excelente acțiuni create de Soo și S. Bretan, dar tot atît de repede irosite de către aceștia. În continuare, jocul este cenușiu, înviorat oarecum doar de ocaziile feroviarilor, care reușesc să treacă destul de ușor, prin sistemul defensiv al studenților. Dar, de fiecare dată, se greșește fie pasa hotărîtoare, fie șutul decisiv. Cea mai mare dintre aceste ocazii este aceea din min. 64, cînd Petrescu centrează perfect lui M. Bretan, aflat singur în fața porții, dar mingea îi trece acestuia pe sub picior.

Ceva mai realiști, studenții, care au avut totuși o bună parte din joc inițiativa, reușesc să concretizeze în min. 78 : **Uifăleanu, aflat la marginea carelui, șutează puternic în bară și mingea revine în teren, la MUNTEANU, care reia sub bară : 1—0.** În min. 87, notăm o nouă ocazie a universitarilor, pornită dintr-o flagrantă neatenție a tușierului P. Gaboș : Adam, plecat din ofsaid, își creează o poziție foarte bună, dar șutează peste bară.

Deziluzie mare printre feroviari care credeau că vor cuceri cele două puncte puse în joc. Nu putem încheia fără a aminti o fază din min. 59, care solicita o lovitură de la 11 m : Penzeș îl trîntește în careu pe Mureșan, dar arbitrul acordă... aut de poartă.

**Mircea TUDORAN**

**Stadion** Municipal ; **timp** mohorît, rece ; **teren** bun ; **spectatori** aproximativ 8 000. **A marcat MUNTEANU** min. (78). **Raportul șuturilor la poartă** 9—3 (pe spațiul porții : 5—1). **Raportul cornerelor : 11—6.**

**UNIVERSITATEA** : Ștefan — CREȚU, Pexa, SOLOMON, Cîmpeanu — ANCA, Mureșan — Uifăleanu, Munteanu, Adam, LICĂ.

**C.F.R.** : GADJEA (min. 72 Totolanu) — Lupu, DRAGOMIR, PENZEȘ, Roman — M. Bretan, COJOCARU — PETRESCU, Soo, O. Ionescu (min. 46 Vișan), S. Bretan.

**A arbitrat SEVER MUREȘAN** (Turda) ★★★★, ajutat la tușă de **I. Constantinescu** și **T. Gaboș** (ambii din Cluj).

**Trofeul Petschovschi : 9.**

**La tineret-rezerve : UNIVERSITATEA CLUJ — C.F.R. CLUJ 3—2 (1—2).**

Univ. CRAIOVA 2(2)
A.S.A. 0(0)

## CONTRAATACUL OASPEȚILOR NEUTRALIZAT CU INTELIGENȚĂ

**CRAIOVA, 3 (prin telefon, de la trimisul nostru).**

Liderul returului a venit la Craiova cu intenții declarate încă de la anunțarea formațiilor. Adică, cu aceleași farmec cu care învinsese pe Dinamo la București și cunoscuse și alte succese pe terenuri străine. Cu trei mijlocași, uneori chiar cu patru, cu Mureșan și Fazekaș înfipți în față, pentru a opera cu tăioasa armă a contraatacului. Dar, studenții au înțeles repede jocul și nu s-au năpustit orbește spre gol. Ei au fost atît de prudenți încît au tras primul șut la poartă abia în min. 14, după ce își studiaseră adversarul din toate unghiurile. Dar, peste numai 3 minute, ei aveau să înscrie după o reușită combinație Neagu—Marcu, al cărui șut, respins de Șolyom, a fost reluat cu sete în gol, de la numai 2 m, de **Oblemenco.** Golul acesta avea să anunțe „asaltul oltenilor". Asalt care a însemnat... Marcu scapă singur, dar vrea să dribleze și portarul și Solyom scoate de la 16 m un gol ca și făcut (min. 20), pentru, ca peste 4 minute, numai o secundă și 2—3 cm să împiedice majorarea scorului. Oblemenco prinde o „ghiulea" de la 20 m. Solyom respinge, dar mingea trece de el și „curge" spre gol, însă portarul mureșean mai are forță să sară ca o panteră pe balonul ajuns pe linia porții. Tușierul Stîncan, aproape de fază, clarifică adevărul : mingea nu trecuse în întregime (așa cum o cere regulamentul) dincolo de linia porții. Golul însă n-a mai putut fi evitat în min. 36, cînd Niculescu a centrat foarte bine, **Donose** a plasat un cap fericit. Solyom n-a reușit să rețină mingea, care a șters bara laterală și a intrat în poartă. Dincolo de cele două goluri, repriza avea să mai însemne și cîteva „amabilități" (Strîmbeanu a primit și un avertisment) și accidentarea gravă de către Bölöni a lui Strîmbeanu (min. 39).

**Stadionul Central** ; **timp** rece ; **teren** bun, dar pe alocuri cu denivelări ; **spectatori** circa 17 000. **Au marcat : OBLEMENCO** (min. 17) și **DONOSE** (min. 36). **Raportul șuturilor la poartă : 19—13** (pe spațiul porții : 10—5). **Raport de cornere : 8—5.**

**UNIVERSITATEA** : PAPUC — NICULESCU, DESELNICU, Sameș, Velea — Strîmbeanu (min. 42 Ivan), Donose — Tarălungă, Neagu (min. 75 Niță), Oblemenco, MARCU.

**A.S.A.** : Solyom (min. 46 Nagel) — Szölösi, Toth, Ispir, CZAKO — Varadi, Nagy, BÖLÖNI — Fazekaș, Mureșan, Hajnal (min. 60 Lucaci I).

**A arbitrat C. GHEMIGEAN ★★★★★**, ajutat la linie de **R. Stîncan** și **Gh. Nicolae** — toți din București.

**Trofeul Petschovschi : 8.**

**La tineret-rezerve : UNIVERSITATEA CRAIOVA — A.S.A. 2—0 (0—0).**

Repriza secundă prezintă echipa oaspete ceva mai insistentă ; ea are și 2—3 ocazii de a reduce scorul, însă nu forțează suficient și Universitatea, mulțumită de primele 45 de minute, reușește să-și apere rezultatul.

**Mircea M. IONESCU**

## PE MARGINEA COMPORTĂRII „TRICOLORILOR" LA BUDAPESTA

# PERFORMANȚA ECHIPEI NOASTRE—EXPRESIE A PERSONALITĂȚII SALE DE ANSAMBLU ȘI A EFORTULUI COLECTIV

La sfîrșitul meciului, disputat sîmbătă pe Nepstadion, președintele U.E.F.A., G. Widerkehr, solicitat să-și spună părerea în legătură cu partida în care reprezentativa noastră reușise un excelent rezultat de egalitate în compania valorosului „11" maghiar, declara, referindu-se la comportarea jucătorilor români : **„Nu remarc pe nici unul dintre ei, deoarece cel mai mult mi-a plăcut ansamblul echipei dv..."**

Și, într-adevăr, judecînd lucrurile în spiritul unei atitudini de respect față de realitate, trebuie să recunoaștem că — dincolo de reușitele individuale, pe alocuri admirabile, ale unora dintre tricolori — factorul hotărîtor în obținerea performanței de prestigiu, într-o asemenea confruntare de forțe ca aceea de la Budapesta, a fost indiscutabil **echipa,** în totalitatea angrenajului ei tactic, coeziunea sufletească dintre jucători și dorința comună de a depăși un obstacol dimensionat de miza mare a întîlnirii, valoarea adversarului și tradiție.

Poate și de aceea acum, la ora obișnuitei retrospective pe marginea comportării celor 11 tricolori, ne-am gîndit că este mai firesc și mai util a analiza **modul în care echipa, în întregul ei, și-a manifestat personalitatea colectivă și tăria de a forța porțile succesului.** Și am ales, în vederea unor determinări cît mai semnificative în acest sens, soluția analizei de ansamblu a jocului, în cele două situații fundamentale ale sale : APĂRAREA ȘI ATACUL.

Referindu-ne, mai întîi, la eficacitatea sistemului nostru defensiv, în raport cu ideea tactică preconizată pentru neutralizarea forței ofensive a formației maghiare, trebuie să arătăm că — excepție făcînd primul sfert de oră al întîlnirii — APĂRAREA, **în accepțiunea largă a noțiunii fotbalistice, începînd de la Răducanu și pînă la Iordănescu și-a făcut pe deplin datoria.**

În cursul celor 90 de minute ale partidei, jucătorii noștri au respins 77 din cele 93 de acțiuni de atac adverse, organizate în jumătatea de teren proprie, au acordat de 12 ori corner și au rezistat la 7 din cele 8 lovituri executate pe spațiul porții. O singură dată Răducanu a fost nevoit să scoată mingea din plasă, în min. 11, la șutul lui Branikovits, de două ori s-a împotrivit bara, iar în alte cinci împrejurări, destul de dificile, portarul nostru s-a dovedit de neînvins.

Cum se explică o asemenea reușită, în care pasivul de un gol a rămas totuși nemodificat timp de aproape 80 de minute ? Ca să răspundem la această întrebare trebuie să amintim, printre altele : **eșalonarea echilibrată a defensivei în adîncimea întregului dispozitiv ; respectarea indicațiilor de presing ; munca neobosită și anonimă, pe spații mari, a lui Lucescu, Dembrovschi și Iordănescu, inteligența tactică a celor doi pivoți de la mijlocul terenului (Dumitru și Nunweiller), permanent prezenți în zona de decizie a acțiunilor adversarului și eficace în lupta pentru cîștigarea inițiativei ; marcajul strict în treimea proprie, dublajul pe direcțiile probabile de infiltrare a adversarului, intervențiile curajoase, inspirate și spectaculoase ale lui Dinu, Lupescu, Sătmăreanu și Deleanu.**

*Atac la poarta lui* Geczi. *Șapte apărători maghiari se opun șarjei atacantului român* Iordănescu

În ceea ce privește LATURA OFENSIVĂ, din jocul echipei noastre, ni se pare foarte important a remarca faptul că numărul total al acțiunilor de atac (86) se situează foarte aproape de acela al gazdelor și că — excepție făcînd primele 20 de minute ale întîlnirii — **capacitatea ofensivă a națională s-a menținut la un nivel bun, dacă ținem seama de condițiile jocului în deplasare și valoarea adversarului întîlnit.** Aceasta a permis lui Sătmăreanu, Deleanu, Lupescu și Dinu, să participe de multe ori la construcția unor faze nu numai în zona mediană a terenului, ci și în însăși vecinătatea porții lui Geczi, pe care, în min. 56, chiar unul dintre acești apărători — Sătmăreanu — a reușit să o perforeze, aducînd egalarea.

Deosebit de laborioasă, trebuie apreciată și activitatea desfășurată în atac de cei doi mijlocași, Dumitru și Nunweiller, amîndoi posesori ai unei tehnici moderne de joc, cu mijloace de exprimare variate și eficace, care au asigurat pe rînd, și în raport de situația tactică, sprijinul atacului și menținerea inițiativei de partea echipei noastre. Mai puțin evidentă, prin însești servituțile impuse de ideea de joc, activitatea celor patru înaintași de drept, din rîndul cărora Domide s-a bucurat, se pare, de un regim special, ca piesă de contraatac plasată la înălțimea ultimilor apărători. Și poate tocmai de aceea, arădeanul s-a arătat „mai înaintaș" decît colegii săi de linie, Lucescu, Dembrovschi și Iordănescu, cotați doar cu cîte un singur șut la poartă, dar în schimb cu o mare cantitate de „muncă subterană" — așa cum o denumea căpitanul tricolorilor noștri — în folosul echipei, muncă mai greu de apreciat la prima vedere.

Lucru care însă nu ne împiedică pe noi să-i prețuim acum așa cum se cuvine pe fiecare și pe toți la un loc, pentru contribuția adusă la realizarea unei performanțe de necontestată valoare, expresie a efortului colectiv, a omogenității de ansamblu și a maturității competiționale.

**Mihai IONESCU**

CRIȘUL 1(1)
S.C. BACĂU 2(1)

## OCAZIILE RATATE SE RĂZBUNĂ...

**Stadion „Crișul"** ; **teren** bun ; **timp** frumos ; **spectatori** circa 1 000. **Au marcat : DĂRĂBAN** (min. 19 din 11 m) și **PANĂ** (min. 40 și 79). **Raportul șuturilor la poartă** 16—11 (pe spațiul porții 12—6). **Raportul de cornere 6—3.**

**CRIȘUL** : Catona I — P. Nicolae, LUCACI, Nesu, Catona II — Bedea, DĂRĂBAN — Bocșa (min. 75 Agud), Schiopu, TAMAȘ, Covalcic (min. 75 Cocîș).

**SPORT CLUB BACĂU** : GHIȚĂ — Kiss, Catargiu (SINĂUCEANU), VELICU, Comănescu — Vătafu, HRIȚCU — Mioc (min. 82 Florea), Sinăuceanu (Catargiu), PANĂ, Sorin Avram (min. 58 Bălută).

**A arbitrat : VICTOR PĂDUREANU ★★★★**, ajutat la tușă de **M. Buzea** și **Gh. Dragomir** (toți din București).

**Trofeul Petschovschi : 9.**

**La tineret-rezerve : CRIȘUL — SPORT CLUB BACĂU 4—0 (2—0).**

**ORADEA, 3 (prin telefon, de la trimisul nostru).**

Orădenii, care nu își mai aduc aminte de cînd echipa lor n-a mai cîștigat acasă, au rămas decepționați și după meciul cu Sport Club Bacău. Crișul a avut o primă repriză bună în care putea lua un avans de 2 și chiar 3 goluri (a ratat patru mari ocazii), nu numai că a fost egalată, dar pînă la urmă a și pierdut în fața unei echipe mai mature care, deși lipsită de Dembrovschi, a știut să se apere grupat și a avut un atac pătrunzător. Crișul domină teritorial timp de 25—30 de minute, ratează în min. 17, prin Tamaș o mare ocazie dar deschide scorul două minute mai tîrziu cînd Vătafu a făcut hent în careu și Dărăban a transformat lovitura de la 11 m. Sport Club Bacău acționează pe contraatac dar nu reușește să pericliteze poarta lui Catona I. În schimb, Crișul ratează alte trei ocazii prin Bedea (min. 28), Schiopu (min. 29), și Tamaș (min. 32) la care Ghiță a avut intervenții excepționale. Cînd nimeni nu se aștepta, un contraatac băcăuan aduce egalarea : Catargiu recuperează un balon de la Petre Nicolae, pasează lui Pană, un șut plasat și 1—1. Sport Club începe să se organizeze mai bine — după pauză — la mijlocul terenului, atacă mai simplu și poarta lui Catona este mai des periclitată. În min. 74 se produce o fază care provoacă discuții. Băluță șutează puternic la poartă, Catona I respinge lateral și Velicu reia cu capul în colțul opus. Arbitrul anulează însă golul care nouă ni s-a părut valabil. Peste 5 minute însă inevitabilul se produce. O combinație Vătafu — Catargiu — Pană, ultimul intră în careu și șutează plasat : 2—1.

**Petre GAȚU**

## ■ULTIMELE ȘTIRI ■ ULTIMELE REZULTATE ■ULTIMELE ȘTIRI

### RUGBYȘTII DE LA STEAUA AU PLECAT ÎN FRANȚA

Rugbyștii de la STEAUA au plecat în Franța pentru un turneu de cîteva jocuri. Cea mai importantă confruntare o vor susține, duminică la Nantes cu Selecționata armatei franceze. Prin urmare, partida din campionat cu Farul, programată în etapa a XVIII-a, a fost amînată.

### ÎN DIVIZIA A DE RUGBY

Pe terenul din Lonea s-a disputat partida dintre divizionarele A, ȘTIINȚA PETROȘANI și SPORTUL STUDENȚESC. La capătul unui joc viu disputat și de bună calitate, au învins gazdele cu **12—8 (8—4),** prin încercările reușite de **Ortelecan, Rădulescu** și **Abrihula.** Pentru bucureșteni au înscris, tot prin încercări, **Ioanisievici** și **Pîștalu.** A arbitrat foarte bine Gh. Pârcălăbescu din București. **(Emilian NEAGOE-coresp.).**

### FISCHER ESTE SOMAT !

AMSTERDAM 3. — Federația internațională de șah a adresat o telegramă Federației de șah a S.U.A. în care o înștiințează că marele maestru **Robert Fischer** va fi descalificat dacă nu va accepta să dispute în întregime la **Reykjawik** meciul său pentru titlul suprem cu campionul lumii, marele maestru **Boris Spasski** (U.R.S.S.). În telegramă se anunță că **Robert Fischer** trebuie să se pronunțe înaintea datei de 6 mai, ora 9 (G.M.T.).

### PRIMA MANȘĂ A FINALEI CUPEI U.E.F.A.

La Wolverhampton s-au întîlnit aseară în prima manșă a finalei Cupei U.E.F.A. echipele (engleze) **Wolverhampton Wanderers** și **Tottenham.** Victoria a revenit echipei Tottenham cu scorul de 2—1 (0—0).

Returul va avea loc la 17 mai.

Redacția și administrația : București, str. Vasile Conta nr. 16 ; telefoane : centrală 11.10.05, secția corespondenți 11.51.09, interurban 72 și 280 ; telex : sportrom buc. 180, Tiparul „I. P. „Informația", București 40.368

Biblioteca municipală

PROLETARI DIN TOATE ȚĂRILE, UNIȚI-VĂ!

# Sportul

ZIAR AL CONSILIULUI NAȚIONAL PENTRU EDUCAȚIE FIZICĂ ȘI SPORT

ANUL XXVIII — Nr. 7045 | 4 PAGINI 30 BANI | Vineri 5 mai 1972

AZI, LA PROGRESUL, VERNISAJ ÎN „CUPA DAVIS"

## TENISMENII ROMÂNIEI ȘI ELVEȚIEI SÎNT GATA DE START

*Momentul scoaterii din urnă a numelor viitorilor adversari*

Foto : B. VASILE

**ROMÂNIA — ELVEȚIA**
**Teren central Progresul**

**VINERI, ora 14 :** Țiriac — Werren ; Năstase — Burgener

**SÎMBĂTĂ, ora 14,30 : prezentarea echipelor, urmată de partida de dublu**

**DUMINICĂ, ora 14 :** Năstase — Werren ; Țiriac — Burgener.

Azi după-amiază — dacă picăturile de ploaie nu ne vor sta împotrivă — vom asista la startul echipei române în a 61-a ediție a „Cupei Davis". Adversară, formația elvețiană, outsideră a zonei europene (grupa A), în care sîntem primi capi de serie. Meciul România — Elveția inaugurează, deci, o nouă participare a tenismenilor noștri în suprema competiție a sportului alb, după o serie de frumoase afirmări, culminate cu cele două calificări — 1969 și 1971 — în Challenge roundul final. Ediția din acest an este prima, după trei sferturi de veac, în care dreptul cîștigat al deținătorilor trofeului se anulează de la start. Echipa S.U.A., învingătoarea noastră de anul trecut, pleacă și ea în întrecere, cot la cot cu ceilalți competitori, în zona americană a acestui turneu-gigant al tenisului.

Să precizăm că este pentru a doua oară, de la startul echipei noastre în 1922, că România întîlnește Elveția, în primul tur. Precedenta întîlnire a avut loc în 1963, pe aceleași terenuri de la Progresul, formația română cu Țiriac, Bardan și Mărmureanu) marcînd o victorie cu 5—0. Deci, o revedere, după aproape un deceniu, singurul rămas în activitate din cele două

*(Continuare în pag. a 2-a)*

## MAI MULTĂ EXIGENȚĂ ÎN PREGĂTIREA SCRIMERILOR — a recomandat biroul federației de specialitate

1972 München — Mai sînt 113 zile

**● Competițiile internaționale din primele luni ale anului olimpic au oferit și satisfacții, dar și îngrijorări ● Antrenorii și sportivii au fost invitați să valorifice la maximum perioada de pregătire care a mai rămas.**

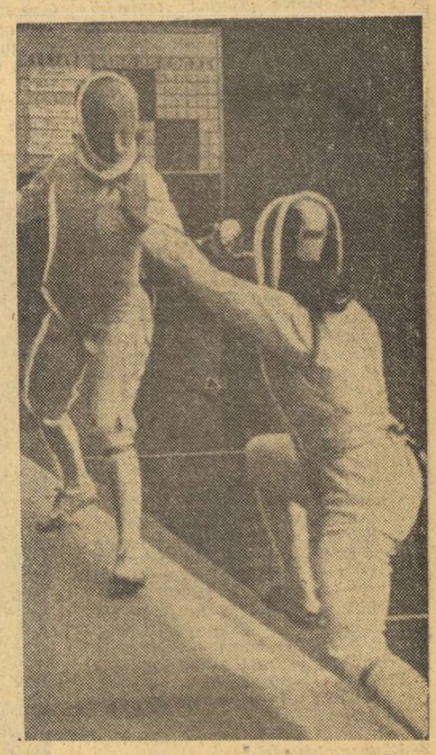

*Ileana Gyulai (stînga) în asaltul cu Delia Oresti (Italia) susținut în cadrul „patrulaterului" de la București*

Foto : Theo MACARSCHI

În calendarul scrimerilor români care se pregătesc pentru Jocurile Olimpice, perioada actuală se înscrie cu o denumire simplă : etapa a IV-a. Ea constituie, însă, o fază de vîrf în ceea ce privește pregătirea (îndeosebi cea tehnico-tactică), menținîndu-se la același nivel înalt de intensitate și în următoarea etapă ce va începe către sfîrșitul acestei luni și care va fi penultima înaintea plecării la München.

Avînd în vedere importanța momentului, biroul federației de specialitate s-a întrunit, la începutul acestei etape, analizînd cu minuțiozitate stadiul și modul de pregătire a loturilor, evaluînd, totodată, cu circumspecția de rigoare, pozițiile ocupate de trăgătorii noștri în turneele internaționale ale anului olimpic.

### FLORETISTELE SE MENȚIN ÎN „ÎNALTA SOCIETATE" A SCRIMEI MONDIALE

În ceea ce privește rezultatele obținute, floretistele au întrunit cele mai bune aprecieri. Reprezentantele clubului Steaua **(Gyulai, Pascu, Szabo, Stahl, Ardeleanu)** care formează nucleul lotului olimpic au cucerit „Cupa Europei", echipa reprezentativă a țării a terminat pe locul I în „patrulaterul" de la București în compania formațiilor Franței, Ungariei și Italiei, iar Gyulai s-a numărat printre laureatele importantei competiții de la Torino „Trofeul Martini".

**În același timp, membrii lotului și antrenorii au ținut să releve — pe bună dreptate — că aceste succese nu au fost obținute prea ușor, fapt ce trebuie să le determine pe componentele lotului să devină și mai exigente cu ele însele în perioada de pregătire rămasă pînă la J.O.** Se așteaptă — de exemplu — din partea **Ecaterinei Stahl,** al cărei potențial de luptă a scăzut în ultima vreme, să facă dovada cunoscutei sale tenacități, a dorinței sale de afirmare, pentru a redeveni un element de bază al reprezentativei noastre.

Problema floretistei nr. 5 a echipei României pare să-și fi găsit rezolvarea — după amintita ședință a biroului federal — datorită modului satisfăcător în care a evoluat **Maria Vicol** la Minsk. Rămîne, desigur, ca această evoluție pozitivă să fie confirmată în proximele competiții, mai ales în Turneul țărilor socialiste de la Katowice.

### SABRERII ȘI NIVELUL EXIGENȚELOR

Se știe că sabrerii noștri se mențin, de cîțiva ani, în eșalonul secund din ierarhia valorilor mondiale, mai exact în zona locurilor 5—6. La ultima ediție a C.M. (Viena—1971) s-a reușit să se pătrundă în „areopagul" finaliștilor la proba individuală cu tînărul ieșean **Dan Irimiciuc,** cunoscut — de altfel într-o oarecare măsură — pe plan internațional, deoarece dobîndise medalia de bronz la „mondialele" de tineret din 1969. În acest an, sabrerul din Iași a obținut cîteva rezultate de prestigiu, cîștigînd turneul de la Bari și terminînd pe locul III la Budapesta, în ambele competiții întrecîndu-l pe campionul lumii, M. Maffei.

Student în ultimul an la Institutul politehnic din Iași, Irimiciuc se

**Sebastian BONIFACIU**

*(Continuare în pag. a 2-a)*

## REZERVE INSUFICIENT FOLOSITE ÎN ACTIVITATEA SPORTIVĂ DE MASĂ DIN JUDEȚUL CLUJ

**● Constatări în urma unui control efectuat în cîteva asociații sportive din Cîmpia Turzii, Dej și Cluj.**

Nu de mult, un colectiv reprezentînd Consiliul Central al Uniunii Generale a Sindicatelor și Consiliul Național pentru Educație Fizică și Sport (la care s-au adăugat activiști ai organelor județene, sindicale și sportive) a desfășurat o activitate de control și îndrumare în cîteva asociații sportive din județul Cluj. Au fost vizitate, cu acest prilej, **clubul sportiv de la Industria sîrmei Cîmpia Turzii, asociațiile Unirea Dej, Record, Clujana și C.F.R. Cluj.** Pe lîngă aspectele legate de dezvoltarea sportului de performanță, de viața asociațiilor și de munca de educație desfășurată în rîndul sportivilor, **în preocupările colectivului de control și îndrumare au stat și principalele sarcini ale asociațiilor sportive în atragerea maselor de salariați în practicarea organizată și sistematică a exercițiilor fizice, ca mijloc de întărire a sănătății, de petrecere în mod util și recreativ a timpului liber.**

★

Ca o concluzie a celor constatate de reprezentanții organelor centrale și județene cu atribuții în activitatea sportivă, se apreciază că **în asociațiile din județul Cluj sportul de masă se află în progres față de anii precedenți,** atît din punct de vedere al numărului celor angrenați, cît și a calității întrecerilor, și se manifestă convingerea că această activitate va cunoaște un ritm ascendent. Pentru aceasta, **se impune ca factorii de răspundere să aibă în vedere remedierea unor lipsuri ce se mai manifestă în activitatea asociațiilor. Campionatul asociației nu are încă un caracter de masă ; numărul celor ce participă la acțiuni turistice este încă redus ; în locurile de agrement, ca și în stațiunile de pe cuprinsul județului, se simte nevoia amenajării unor terenuri sportive simple și a unor instalații necesare practicării sportului de către vizitatori ; competițiile pe ramuri de producție n-au găsit încă adeziunea celor din întreprinderile miniere, forestiere și comerț ;** datorită solicitărilor din partea echipelor ce participă la campionatele oficiale, **bazele sportive se dovedesc insuficiente pentru sportul de masă.** Iată aspecte spre care organele responsabile, comitetele sindicatelor și asociațiile sportive trebuie să-și îndrepte eforturile lor.

★

Cu ocazia controlului efectuat au fost remarcate și rezultatele bune în ceea ce privește atragerea oamenilor muncii în practicarea sportului. La **Industria sîrmei Cîmpia Turzii** succesele dobîndite pînă acum atestă o evidentă preocupare

*(Continuare în pag. a 3-a)*

*Scăpată de lîngă Onofraș, Adochiței (Confecția) trage și marchează. Fază din meciul disputat ieri după-amiază pe stadionul Tineretului între divizionarele A Confecția și Universitatea Timișoara.*

*În campionatul feminin de handbal*

## TIMIȘORENCELE CONTINUĂ SERIA VICTORIILOR!

Ieri s-a disputat **cea de a XXI-a** etapă a campionatului **feminin de** handbal, divizia A. Timpul nefavorabil a solicitat jucătoarelor eforturi în plus, dar partidele n-au fost lipsite de spectaculozitate în fruntea clasamentului continuă să se afle — cu un avans confortabil de 5 puncte — Universitatea Timișoara.

**CONFECȚIA — UNIVERSITATEA TIMIȘOARA 9—14 (6—7).** În ciuda terenului greu, mustind de apă, primul meci de pe „Tineretului" a fost frumos, presărat cu multe faze aplaudate de public. Atîta timp cît bucureștencele s-au aflat în plenitudinea forțelor, partida a fost oarecum echilibrată. Diferența de valoare (netă în favoarea liderului) s-a făcut însă simțită spre final cînd, pe fondul căderii fizice a jucătoarelor de la Confecția, timișorencele și-au etalat cu și mai mult aplomb cunoștințele tehnico-tactice. Peste această evidențiere colectivă a formației Universitatea Timișoara, un plus pentru portarul Elisabeta Simo. La Confecția rămîne inexplicabilă „specializarea" în ratarea aruncărilor de la 7 m. Ieri, de pildă, bucureștencele au irosit șase (!) ocazii de acest fel. Și nu este singura „performanță" a Confecției...

Au marcat : **Serediuc 3, Adochiței 3, Bidiac 2** și **Anghel 1** — pentru Confecția, **Popa 4, Rigo 3, Neghină 3, Ibadula 2, Onofraș 1** și **Sauer 1** — pentru Universitatea Timișoara.

Au arbitrat : **Gh. Lungu** și **H. Boschner** (Brașov).

**I.E.F.S. — UNIVERSITATEA BUCUREȘTI 5—7 (2—4).** Evident mai grea a fost misiunea formațiilor care au evoluat în vedeta cuplajului de pe „Tineretului". Terenul — și așa răscolit din prima partidă — a suportat și ploaia continuă, din ce în ce mai puternică, devenind un veritabil patinoar. În condițiile înfățișate, derbyul a fost un meci de uzură, o încercare temerară — deseori eșuată — a jucătoarelor de a rămîne în picioare și de a stăpîni — pe cît posibil — balonul. Universitatea București a cîștigat greu acest meci, precumpănitoare fiind forța de șut a Simonei Arghir. De cealaltă parte, Doina Băicoianu n-a dat randamentul așteptat și astfel s-a creat decalajul minim existent pe tabela de marcaj la capătul celor 50 de minute de joc. O mențiune specială pentru ardoarea cu care ambele echipe și-au disputat victoria în condițiile mai mult decît dificile de ieri.

Au marcat : **Bota 1, Băicoianu 1, Buneа 2** și **Guță 1** — pentru I.E.F.S., **Arghir 4, Schramko 2** și **Furcoi 1** — pentru Universitatea București.

Au arbitrat : **V. Pelenghian** și **P. Cirligeanu** (București).

**H. N.**

**MUREȘUL TG. MUREȘ — TEXTILA BUHUȘI 9—9 (4—7).** Oaspetele au condus cu 6—1 (min. 17), gazdele reușind să egaleze abia în min. 47 (9—9). Au marcat : **Sos 5, Szőllősi 1, Simon 1, Cordoș 1, Bartha 1** — pentru Mureșul, **Șerban 4, Munteanu 4** și **Vieru 1** — pentru Textila. **(A. SZABO** — coresp.)

**VOINȚA ODORHEI — RAPID BUCUREȘTI 8—7 (4—2).** Au marcat : **Magyari 4, Markos 3** și **Teglaș 1** — pentru Voința, **Stănișel 3, Crișu 3** și **Vasilescu 1** — pentru Rapid. **(A. PIALOGA** — coresp.)

*(Continuare în pag. a 4-a)*

## CROSUL TINERETULUI

### Duminică — finala competiției

În toată țara s-au consumat fazele județene ale Crosului tineretului. Veștile primite din orașele gazdă ale întrecerilor sînt îmbucurătoare. În fiecare județ, organizatorii au putut consemna participări masive — cifrate în medie la aproximativ 4—500 de concurenți — ceea ce, trebuie s-o recunoaștem, constituie un salt remarcabil față de edițiile anterioare ale întrecerii. În plus, cei **peste un milion de tineri crosiști, prezenți la fazele pe asociație,** susțin din plin această afirmație. Faptul a determinat calificarea unui număr, proporțional mărit, de tineri și în fazele superioare. S-a ajuns astfel, ca înseși **etapele județene ale competiției să aibă, cu devărat, un pronunțat caracter de masă. Județele Cluj** (500 de concurenți), **Brașov** (350), **Mureș** (400), **Argeș** (1 000) sînt numai cîteva dintre cele care pot fi remarcate în această direcție.

S-a reușit, de asemenea, ca un mare număr de asociații sportive din cadrul județelor să aibă reprezentanți la această etapă. Astfel, se poate remarca **prezența sporită a asociațiilor sportive din mediul rural** care, nu de puține ori, au aliniat la start concurenți bine pregătiți.

Așadar, succesul fazelor premergătoare finalei și calificarea celor mai buni alergători dintr-un număr mare de participanți din județele țării ne fac să așteptăm cu deosebit interes, ultimul act al Crosului Tineretului, programat duminică, la Brăila.

## DE ASTĂZI, HOCHEI ÎN CAPITALĂ

Întrecerea seriei secunde a campionatului național de hochei al categoriei A programează, începînd de astăzi, pe patinoarul artificial acoperit „23 August", al cincilea și ultimul tur al întrecerii. Lupta este foarte strînsă, atît între primele cît și între ultimele echipe, fapt ilustrat de situația din clasament :

| | | | | | | |
|---|---|---|---|---|---|---|
| Dunărea | 12 | 8 | 2 | 2 | 53—31 | 18 |
| I.P.G.G. | 12 | 8 | 0 | 4 | 47—32 | 16 |
| Avîntul Gh. | 12 | 3 | 1 | 8 | 43—60 | 7 |
| Tîrnava Od. | 12 | 3 | 1 | 8 | 38—58 | 7 |

După cum se știe, ultima clasată va trebui să susțină o întîlnire de baraj cu cîștigătoarea turneului Diviziei B.

Cuplajele se vor desfășura zilnic, de la ora 16,30, după următorul program : **vineri, 5 mai :** I.P.G.G. — Avîntul și Dunărea — Tîrnava, **simbătă, 6 mai :** I.P.G.G. — Tîrnava și Dunărea — Avîntul, **duminică, 7 mai :** Dunărea — I.P.G.G. și Tîrnava — Avîntul.

**Campionatul Diviziei A de fotbal a mai făcut un pas...**

## ...LA UMBRA DUBLEI ÎNTÎLNIRI ROMÂNIA—UNGARIA

Al 23-lea pas al campionatului Diviziei A de fotbal.

O etapă care nu promitea prea mult — la umbra arborilor mari, e greu să mai crească altceva, iar dubla întîlnire România — Ungaria este, din toate punctele de vedere, un **arbore mare** — și care nu și-a întrecut, pe ansamblu, modestele promisiuni.

A existat, din fericire, o „abatere" în viața liniștită a etapei de miercuri, corespunzătoare tocmai zonei de maxim interes a campionatului. În vreme ce U.T.A. își adăuga, în stil propriu arădean, adică... gospodărește, cele două puncte de drept, partenera ei la duelul îndirect de la distanță, F.C. Argeș, dispărea, la un moment dat, în valurile ofensivei petroliste (min. 10 : 1—0), pentru a reapare la suprafață grație golului egalizator al lui Dobrin (martorii oculari spun că a fost o execuție magistrală) și a țîșni în învingătoare pe potou (min. 89) grație aceluiași jucător-subiect (atît de des comentat), din fotbalul nostru.

Am fi tentați să spunem că, **din întîmplare,** la acest meci a asistat și Angelo Niculescu. N-a fost, însă, o întîmplare, o știm cu toții, antrenorul echipei noastre naționale este ultimul om care să lase ceva la întîmplare, el ducîndu-se la Ploiești spre a vedea cu ochii lui **ce înseamnă la ora aceasta** (după accidentul care l-a ținut în afara terenului) **Dobrin și, implicit, pentru a se lămuri în ce măsură se poate conta pe aportul piteșteanului în partida retur cu Ungaria.**

Ce înseamnă Dobrin, s-a văzut : două goluri.

Cît se poate conta pe aportul lui în jocul de la 14 mai, nu ne putem astăzi pronunța, demne de toată atenția sînt, însă, aprecierile lui Angelo Niculescu — a cărui parcimonie în taxări elogioase este proverbială — care a declarat simplu, clar și limpede : **„Dobrin m-a satisfăcut pe deplin".**

Putem considera, deci, că meciul de la Ploiești a avut o fericită dublă incidență : 1) asupra interesului acestui campionat — care întreține, totuși, o pasionantă cursă pentru titlu — ; 2) față de reintegrarea lui Dobrin în circuitul primei echipe a țării, cea reprezentativă.

Subliniind meritele antrenorului Halagian și ale întregii echipe piteștene, ale cărei admirabile ambiții dau culoare acestui campionat (să nu uităm : F.C. Argeș are, pînă acum, cele mai multe victorii — 15 ; cele mai multe succese în jocurile susținute în deplasare — 5 ; iar cu cele două puncte pierdute acasă, cu Steagul roșu, s-ar fi aflat azi pe primul loc)

**Marius POPESCU**

*(Continuare în pag. a 3-a)*

*Una din zecile de faze dramatice la poarta constănțeană. Eroul meciului, goal-keeperul Popa, va salva din nou un gol „gata făcut". Citiți în pagina a 3-a cronica partidei Dinamo—Farul (0—0).*

Foto : V. BAGEAC

*„O barcă de aur" : echipajul dinamovist de schif 8+1*

Foto : D. NEAGU

## START ÎN CAMPIONATELE REPUBLICANE DE CANOTAJ-FOND

Ca în fiecare primăvară, cei mai buni schifiști din țară se vor alinia, astăzi, pe Bega, la startul tradiționalelor întreceri ale campionatelor republicane de canotaj-fond. Concursul, care durează trei zile, programează curse pe distanțe de 8 000 m (seniori), 7 000 m(juniori 19 ani), 5 000 m (senioare,juniorii) și 3 000 m (junioare).

Prezența la această reuniune a echipajelor masculine din lotul nostru olimpic, a canotoarelor care se pregătesc pentru campionatele europene de la Brandenburg, vor da, desigur, întrecerilor un plus de combativitate, oferind publicului timișorean, dispute dîrze, spectaculoase.

## LOTUL NAȚIONAL S-A REUNIT IERI, LA POIANA BRAȘOV

Ieri, la ora 15, lotul național de fotbal s-a reunit, la sediul F.R.F., în vederea pregătirilor comune pentru partida retur din 14 mai, de la București, cu reprezentativa Ungariei.

Au fost prezenți numai 11 din cei 17 jucători care au făcut deplasarea la Budapesta — **Răducanu, Sătmăreanu, Lupescu, Hălmăgeanu, N. Ionescu, Dumitru, Anca, Dembrovschi, Domide, Neagu** și **Iordănescu** — cărora li s-a alăturat piteșteanul **Dobrin,** complet restabilit și într-o bună formă sportivă, ceea ce a determinat, de altfel, și selecționarea lui în lot.

La ora 15,30, acest prim eșalon, îmbarcat în autocar, a pornit la drum cu destinația Poiana Brașov. Au lipsit, așadar, **Dinu, Deleanu, Nunweiller VI, Lucescu** și **Fl. Dumitrescu,** reținuți în cadrul echipei lor de club pentru meciul de campionat cu Farul, și **Adamache,** scutit a mai face deplasarea la București, acesta urmînd a veni direct la Poiana Brașov, unde, cu începere de azi la prînz, antrenorul **Angelo Niculescu** va avea la dispoziție efectivul complet.

La Poiana, tricolorii vor urma un program de pregătire fizică și tehnico-tactică timp de patru zile, program care — începînd de marți — va continua la Snagov, pînă în dimineața zilei meciului cu Ungaria.

**La 14 iunie, în semifinalele „CUPEI ROMÂNIEI"**

## RAPID — METALUL ȘI DINAMO — JIUL

Aseară, la sediul Federației române de fotbal, a avut loc tragerea la sorți a semifinalelor „Cupei României". În urma extragerii din urnă au fost stabilite următoarele jocuri : RAPID — METALUL BUCUREȘTI și DINAMO — JIUL. Cele două partide se vor disputa la 14 iunie. Conform regulamentului, în semifinalele competiției se va disputa cîte o singură întîlnire, pe teren neutru. Întrucît una dintre semifinale opune două echipe bucureștene, partida dintre Rapid și Metalul București se va disputa în Capitală. Cealaltă semifinală se va disputa, după toate probabilitățile, la Craiova sau Sibiu.

# DIALOG CU ION ȚIRIAC IN PREAJMA CIFREI 33

● „Nocturnă" pe Foro Italico ● Năstase cîștiga Roma, dacă nu juca scurt! ● Americanii suferă... ● O reintrare mult așteptată

*Dialogul nostru cu Ion Țiriac, primul dintre pelerinii tenisului revenit printre noi, a început de unde-l lăsasem marți, într-o oră de seară, pe firul telefonic de la Roma:*

*— Cum a fost în setul cinci al finalei de dublu?*

— În al cincilea, lucrurile erau limpezite — *ne „contrează" Țiriac de la primul răspuns* — mai greu a fost la început. Hoad — da, același Hoad care cîștiga în 1956 Wimbledonul — reînviase din morți și juca un tenis fantastic. Ai citit probabil și în ultimul număr din „Tennis de France" ce se scrie despre el. Este încă un campion perfect: minge lungă, reverturi de vis, accelerație decisivă... Iar Frew McMillan este unul din cei mai mari jucători de dublu din lume. Eu, cu Ilie, nu ne-am sincronizat decît în setul trei, cînd pierdusem primele cu 2—6, 3—6. Am egalat: 6—4, 6—3. In momentul acela, pe „Foro Italico" se așternuse deja întunericul. Am jucat, totuși mai orbește, mai pe ghicite. Și am făcut 5—2. Servește Năstase, cînd efectiv nu se mai vedea nimic și greșește două mingi. Arbitrul Barutti insistă să se mai joace două ghemuri. Se face 5—3. Hoad și McMillan cer aprinderea luminilor. Instalația nu funcționează... Partida se întrerupe, dar adversarii noștri — conștienți de ridicolul situației, ne mai trebuia un singur ghem — renunță să se mai prezinte a doua zi. Abandon...

*— Ar fi putut să cîștige Ilie Năstase, simplul?*

— Ar fi fost foarte frumos. A patra victorie consecutivă în Grand Prix și repetarea laurilor din 1970, cînd îl învingea tot aci pe Kodes, în finală. Îl bătea și acum, dacă se concentra mai bine la primul set, în care a condus și avea inițiativa. A venit o răsturnare de joc și de dispoziție de joc... Personal, cred că Ilie a greșit în tot concursul, jucînd prea scurt, minge atacabilă de adversar! Dar n-a fost el singurul păgubit, la Roma. Ce să spunem de americani, care n-au avut decît un singur om, pe Tom Gorman, în primii 16? Smith, Connors, eliminații! Suferă și ei pe zgura roșie europeană, cum suferim și noi pe cimenturile lor verzi și albastre.

*— Cum îți vezi reintrarea în „Cupa Davis"?*

— Mi-e foarte greu să răspund la această întrebare — *spune „Tiri"*. Credeam că nu voi mai juca și acest al 14-lea an, în echipă, dar a fost altfel. Voi încerca să răspund așteptărilor puse în mine. Atîta pot să spun.

*— Totuși, ar mai fi de spus...*

— Da. Cred că față cu Elveția, putem cîștiga și cu ceilalți doi jucători, dar e bine să jucăm cu prima garnitură. „Salatiera" ascunde uneori surprize, ce trebuie evitate. Eu m-am pregătit foarte atent în ultima perioadă, pentru a scăpa de acest impas arătat în primele turnee europene. Am început bine acest an — victorii la Froehling și Gimeno — apoi parcă am slăbit cadența. Acum, la Roma, m-am antrenat zi de zi și sper că mi-am reintrat total în mînă.

*— Deci, prima formație a României intră în toate cele trei zile de joc cu Elveția?*

— Da, cred că spectatorii și telespectatorii vor să vadă, din cînd în cînd, cum mai arată Ilie Năstase și Ion Țiriac...

*Un moment de pauză și apoi, tot Țiriac spune:*

— O problemă, pe care văd că n-o pui în întrebări. Sîntem de două ori finaliști în „Cupa Davis", iar Năstase este liderul Marelui Premiu. Și totuși n-avem un teren de tenis ca lumea, aci la Progresul, o suprafață de joc acceptabilă pentru un meci internațional. Este păcat să-ți aperi renumele pe un teren impropriu. Cînd rezolvăm această problemă?

*— Nu știu...*

*Dar știam altceva. Că la 9 mai, maestrul emerit al sportului Ion Țiriac împlinește 33 de ani. Și de aci, din aceste coloane de ziar, îi adresăm cîteva discrete aplauze.*

**Radu VOIA**

## AZI, LA PROGRESUL

(Urmare din pag. 1)

reprezentative fiind Ion Țiriac, prezent și acum pe terenul de luptă.

Ieri, în tradiționala luare de contact dinaintea oricărei întîlniri pentru „Cupa Davis", cei doi căpitani de echipă — prof. Șt. Georgescu și dr. H. Grimm — au anunțat formațiile. Pentru România joacă **Ilie Năstase** și **Ion Țiriac**, iar Elveția va fi reprezentată de **Mathias Werren** și **Michel Burgener**. Programul meciurilor, conform tragerii la sorți efectuată în prezența arbitrului principal **Fl. Marinescu**, este redat în pag. I.

Desigur, în ședința tehnică de ieri, la Progresul, s-a pus și eventualitatea imposibilității de a desfășura întîlnirea din cauza ploii. S-a stabilit ca întreg programul să fie decalat cu o zi, iar în caz de continuare a vremii neprielnice, se studiază posibilitatea de a juca pe teren acoperit, într-una din sălile bucureștene.

Să sperăm, totuși, că barometrul va fi aliat cu prietenii tenisului în aceste trei zile și nici o amînare nu va surveni.

## RUGBY

### CINE PLĂTEȘTE?

De modul cum este organizat un campionat, de buna pregătire a echipelor participante, de respectarea tuturor obligațiilor ce revin cluburilor, ca organizatoare și oaspete, depinde în mare măsură dezvoltarea unui sport. Aceste cerințe sînt valabile și pentru sportul cu balonul oval.

Am scris, cu diverse prilejuri — și, din păcate, sîntem nevoiți să revenim — că modul în care se desfășoară activitatea unora dintre divizionarele B este nesatisfăcător. Am criticat, la vremea respectivă, faptul că unele cluburi și asociații, prin atitudinea lipsită de interes față de echipe, au provocat dizolvarea acestora. Și, iată, că noi fapte, petrecute în campionatul Diviziei B, vin să probeze că unele formații sînt pe cale să devină... „copii ai nimănui".

Onoarea de a fi gazdă presupune, înainte de toate, o organizare ireproșabilă, avînd în vedere că oaspeții cheltuiesc însemnate fonduri cu deplasarea, masa și cazarea. Și, totuși, la Constanța, două echipe din localitate, pierd meciul tocmai din cauza unor vicii de organizare: arbitrul meciului **Portul — Rapid București**, consemnează victoria XV-lui bucureștean pentru că localnicii nu au asigurat asistența medicală, iar partida **I.T.C. — Chimia Năvodari** nu s-a disputat, deoarece gazdele nu au asigurat teren (și tot în aceeași zi, și tot la Constanța, juniorii de la **Școala sportivă** nu au putut susține întîlnirea cu **Politehnica Iași**, pentru că, după 10 minute de la începerea ei, au fost scoși de pe teren, sub pretextul că degradează gazonul?!). La Bîrlad, **Unirea** pierde partida cu **Automobilul Tecuci**, deoarece substituie jucători (fapt repetat și în deplasare, cu **Ancora Galați**). Pentru același motiv — substituire de jucători — la care se mai adaugă și prezentarea fără legitimații (!!) este consemnat forfait-ul în meciurile pe care trebuia să le susțină **Minerul Lupeni** cu **Electroputere Craiova** și **Știința Petroșani**.

În aceste condiții, este firească întrebarea: cine plătește cheltuielile de deplasare ale oaspeților, și ce și-au propus, în continuare, asociațiile și cluburile respective? Pentru că o astfel de atitudine nu poate servi interesele sportului.

**Emanuel FANTANEANU**

### REZULTATE DIN DIVIZIA B

In divizia B s-a disputat o nouă etapă. Iată cîteva din rezultatele înregistrate:

Vulcan București — Arhitectura București 45—12, Tînărul Petrolist Ploiești — S.N. Oltenița 0—4, A.S.E. București — Dunărea Giurgiu 10—6, Constructorul București — Petrochimistul Pitești 23—4, Olimpia București — Portul Constanța 48—3, Rapid București — I.T. Constanța 34—0, Chimia Năvodari — Voința Constanța 19—8, Minerul Gura Humorului — Agronomia Iași 8—0, Minerul Lupeni — Chimica Tîrnăveni 11—3, Politehnica Cluj — Electroputere Craiova 3—25.

## *Candidați olimpici*

# GHEORGHE BERCEANU

*S-a născut la 28 decembrie 1949, în comuna Dunăreni, județul Dolj. Înălțime: 150 cm. Greutate: 52 kg. Luptă la categoria semimuscă (48 kg.). Legitimat la clubul sportiv Steaua, unde are ca antrenori pe Gheorghe Șuteu și Vascul Popovici. Este de profesie mecanic. A început să practice luptele în anul 1965, la clubul sportiv Electroputere Craiova. Primul antrenor, Ilie Marinescu. După numai un an de pregătire, în 1966, a devenit campion național de juniori, performanță repetată și în anul 1967. Deși încă junior, Berceanu participă la campionatul seniorilor din anul 1968, cucerind primul titlu de campion național la categoria 52 kg. (muscă). Din 1969, trece la categoria nou înființată — semimuscă (48 kg.), categorie în care succesele sale se succed într-un lung șir: campion național în anii 1969, 1970, 1971, 1972. La Mar del Plata (Argentina) cucerește primul titlu de campion mondial. În 1970, la Berlin, devine și campion european. În același an, la Edmonton (Canada), triumfă pentru a doua oară consecutiv în întrecerea celor mai buni luptători din lume. La 21 martie 1969 a fost distins cu titlul de maestru emerit al sportului. Zilele trecute, la Katowice (R. P. Polonă), a obținut un nou titlu de campion continental.*

La vîrsta de 22 de ani, Gheorghe Berceanu deține o mare și unică performanță în istoria sportului luptelor din România: de două ori campion al Europei și două titluri de campion mondial. Renumele micuțului luptător român a trecut de mult granițele țării. Cu o vitalitate deosebită și un bagaj de cunoștințe tehnice ce tind spre cota maximă, Berceanu este un adversar temut în toată lumea. Este un sportiv de excepție, cu o ascensiune vertiginoasă pe linia performanțelor, realizare la care au concurat calitățile sale fizice rar întîlnite și o voință de fier. Proverbiala ambiție oltenească nu s-a oprit aici. Obiectivele viitoare ale dublului campion mondial sînt cucerirea medaliei de aur la Jocurile Olimpice de la München și un al treilea titlu de campion mondial. În același timp, fiind elev în clasa a XII-a, dorește să termine liceul și să devină student la I.E.F.S.

## atletism

### ETAPA A II-A A CONCURSULUI REPUBLICAN INTERJUDEȚEAN PE ECHIPE

În cadrul zonei I s-au înregistrat următoarele rezultate: Bacău — Suceava 161—82 (băieți 90—62, fete 71—20), Bacău — Iași 123 — 155 (băieți 71—95, fete 52—60), Iași — Suceava 176—81 (băieți 96—61, fete 80—20). Întrecerile desfășurate la Bacău au adunat la start 105 atleți. Dintre învingătorii acestui triunghiular remarcăm sprintera **Greta Măgirescu** (Bacău) datorită dublei sale victorii (12,3 la 100 de metri și 25,8 la 200 m plat), ca și pe foarte tînăra atletă ieșeancă **Cleopatra Farcaș** (născută în 1958), datorită rezultatului ei înregistrat la înălțime: 1,55 m. (**S. NENIȚĂ** — coresp.).

În Capitală s-au întîlnit atleții de la Ș.S.A. București, cu reprezentanții județelor Constanța și Vîlcea. Iată punctajul general: Ș.S.A. — Constanța 179—97 (băieți 98—65, fete 81—32), Ș.S.A. — Vîlcea 182—81 (băieți 113—39, fete 69—42), Constanța — Vîlcea 143—100 (băieți 98—45, fete 45—55). Dintre rezultate remarcăm cei 48,16 m obținuți de discobolul **Marin Iordan** (Ș.S.A.) și timpul obținut de **Ilie Floroiu** (Constanța) la 5 000 m plat: 14:57,4.

La Piatra Neamț, gazdele au terminat învingătoare în fața reprezentanților județelor Brăila și Ilfov: Neamț — Brăila 144—97 (băieți 75—55, fete 69—42), Neamț — Ilfov 152—59 (băieți 75—40, fete 77—19), Brăila — Ilfov 145—64 (băieți 69—47, fete 76—17). **Eleonora Monoranu** a cîștigat probele de sprint cu rezultate neconcludente (12,3 la 100 m și 26,0 la 200 m) din lipsă de adversare (locul 2 la 200 m a înregistrat timpul de 27,1 !).

Întrecerile din cadrul zonei a II-a au programat următoarele partide: la Ploiești, reprezentanții Prahovei au terminat învingători în fața oaspeților din Dolj și Satu Mare. Iată rezultatele înregistrate: Prahova — Dolj 155—117 (băieți 97—67, fete 58—54), Prahova — Satu Mare 188—63 (băieți 109—40, fete 71—36), Dolj — Satu Mare 171—66 (băieți 110—29, fete 61—38).

La Tg. Mureș, atleții din Sibiu au cîștigat triunghiularul cu reprezentanții județelor Mureș și Caraș-Severin: Sibiu — Mureș 148—125 (băieți 103—54, fete 45—71), Sibiu — Caraș-Severin 168—106 (băieți 104—55, fete 64—51), Caraș-Severin — Mureș 133—133! (băieți 87—63, fete 46—70). De consemnat tripla victorie a reprezentantei Mureșului, **Marta Satmari** (100, 200 m și 100 mg), remarcîndu-se, în special, timpul înregistrat la proba de garduri: 14,4 s. (**C. ALBU** — coresp.).

La Arad, atleții din Bihor au dominat întrecerile cu atleții din Arad și Maramureș: Bihor — Arad 143—131 (băieți 95—69, fete 53—62), Bihor — Maramureș 177—94 (băieți 104—56, fete 73—35), Arad — Maramureș 162—107 (băieți 90—72, fete 72—35).

### Concursul republican de primăvară
### JUNIORII, PRIMII LA START

Campionatul divizionar A a constituit premiera întrecerilor pe echipe în noul sezon în aer liber, iar concursul republican de primăvară al juniorilor I (fetele născute în anii 1954—55, băieții în anii 1953—54) joacă același rol pe scena „individualelor". Așadar, sîmbătă 6 (începînd de la orele 14), și duminică 7 mai (începînd de la ora 9), Constanța va fi gazda primului concurs de anvergură deschis celor mai buni juniori mari din țară.

După înscrierile preliminare se scontează pe participarea a aproape 700 de concurenți, dar nu este cazul să supralicităm cantitatea, performanța autentică fiind cea care trebuie să-i intereseze pe tinerii atleți și pe antrenorii acestora. Evident că în actualul context meteorologic doar clemența norilor va putea crea condiții normale de concurs — ne amintim că anul trecut, portul tomitan a fost o gazdă mult prea... ploioasă — astfel încît să nu se mai invoce drept scuze ale rezultatelor mediocre condițiile atmosferice improprii.

Se așteaptă rezultate de valoare — chiar la nivelul seniorilor reputați — avînd în vedere potențialul noului val și caracterul de verificare a pregătirii juniorilor mari, mai ales că cele două zile de concurs de la Constanța constituie ultimul trial oficial în vederea întîlnirii masculine România—Grecia, ce urmează să se dispute la 27 și 28 mai, la Atena. Sprinterul *Cristudor*, demifondistul *Ghipu*, săritorul cu prăjina *Anton*, aruncătorii *Iordan* (greutate), *Romaniuc* (suliță) și *Tudor Stan* (ciocan), alergătoarele *Eleonora Monoranu, Adriana Surdu, Liliana Leau*, săritoarea în înălțime *Roxana Vulescu* și sulițașa *Eva Zörgö* constituie, prin înscrierea în concurs, cîteva din garanțiile unor întreceri de valoare. Rămîne de văzut dacă standardurile de participare vor constitui doar un minim al performanțelor...

**— p. sl. —**

## lupte

### TEHERAN, GAZDA VIITOARELOR CAMPIONATE MONDIALE

Cu prilejul lucrărilor Federației internaționale de lupte, s-a stabilit ca în anul 1973 campionatele mondiale de lupte libere și greco-romane să aibă loc la Teheran (Iran). În anii 1974 și 1975, campionatele lumii se vor disputa la Istanbul și, respectiv, Tbilisi.

Anul viitor, campionatele europene de lupte greco-romane vor avea loc la Helsinki, iar în anul 1974 la Zürich.

### ECHIPA TRACTORUL CĂLUGĂRENI VICTORIOASĂ ÎN BULGARIA

Echipa de lupte greco-romane (juniori) a asociației sportive Tractorul Călugăreni (jud. Ilfov) a efectuat zilele trecute prima ei deplasare peste hotare, în Bulgaria. Evoluînd în orașul Silistra, în compania selecționatei de juniori din localitate, luptătorii din Călugăreni — antrenați de Vasile Constantinescu — au obținut două frumoase victorii: 6,5—4,5 și 9—4. Dintre tinerii luptători de la Tractorul Călugăreni s-au evidențiat: **Gh. Florea** (cat. 48 kg), **I. Miu** (62 kg), **Al. Ionescu** (56 kg), **C. Anghel** (81 kg), și **A. Pîrvulescu** (31 kg), care au obținut cîte două victorii.

# TENISUL DE CÎMP — „MATERIE" OBIȘNUITĂ LA ȘCOALA GENERALĂ DIN COMUNA ȚELA

Înaintam pe un drum cu oarecari hîrtoape, un drum vicinal care despica sate mari, cu case luminoase și pajiști grase. Ploua mărunt și ștergătoarele zvîcneau din cînd în cînd pe parbriz. Trecusem de mult podul de peste Mureș, la Lipova, lăsasem în stînga șoseaua națională și mașina înainta acum singură sub ploaie, spre satul Țela. Oamenii erau rari, zgribuliți sub glugi, era puțină stinghereală în peisajul acela golit de ploaie continuă, dar noi ne îndreptam vîrtos spre țintă, mergeam doar la sigur, să vedem cu ochii noștri și să scriem cum se joacă tenis la țară, la 100 km de orașul Arad. Costumul imaculat, zborul alb al mingii acoperite cu puf și traiectoria grațioasă a rachetei de tenis, lîngă finețuri, tractoare și vitele cooperativei agricole de producție, ne apăreau ca o imagine sugestivă, încărcată de sensuri, aproape nefiresc de frumoasă.

### AM ÎNVĂȚAT TENIS LA TELEVIZOR

În toamna anului 1969, echipa României întîlnea pe aceea a Republicii Arabe Egipt într-o fază preliminară a „Cupei Davis". Pe terenurile Progresul din str. dr. Staicovici, camerele de luat vederi ale televiziunii se roteau frenetic după mingea care izbucnea din corzile rachetelor lui Ilie Năstase și Ismail El Shaffey. Televiziunea adusese tenisul în casele a milioane de oameni și, categoric, în inima a doi dintre ei, care vedeau pentru prima dată un meci de tenis undeva departe, în comuna Țela din județul Arad. Atunci au făcut profesorul de matematică Traian Stoenescu și cel de naturale Sabin Ardelean de la Școala generală din localitate un jurămînt de credință pentru sportul în care izbîndeau Ilie Năstase și Ion Țiriac. Jocul acesta li s-a părut ceva între sublim și moft, din moment ce părea atît de frumos și atît de simplu (acum rîd amîndoi, un rîs potolit de oameni încercați care au biruit naivitatea începutului de drum). **„Ne-am gîndit imediat: iată un sport care pretinde amenajări sumare și spațiu restrîns, tocmai bun pentru copiii de la școala noastră. Pe aici, pămîntul este saturat cu apă, nu poate fi vorba de un teren de fotbal sau handbal, de pildă. Am socotit că un dreptunghi mititel poate fi răpit din curtea școlii, unde elevii să-și treacă ghemul acela elastic peste o plasă de cînepă. Aveam senzația unei descoperiri prețioase, privind meciul acela la televizor. Ne cucerise estetica acestui sport și ne optimizase aparența unei acțiuni simple și netede. Într-adevăr, tenisul e foarte frumos, dar e puțin cam pretențios, de la simpla lui învățare pînă la constatarea brutală că o minge se uzează la jumătatea unui singur meci. Cînd ne-am dat seama ce obstacole grele vin peste capul nostru, ne-am îndîrjit mai tare și lupta ni s-a părut cu atît mai frumoasă, cu cît devenise mai aspră. De altfel, nici nu mai puteam da înapoi, pentru că ne mîna de la spate propriul orgoliu și valul de entuziasm al copiilor care începuseră să viseze că vor juca și ei tenis ca nenea Țiriac de la televizor".** Vorbise unul dintre profesori, nu are importanță care dintre ei doi, pentru că și unul și altul ar fi rostit aceleași vorbe, frați gemeni în inițiativă, pasiune, abnegație și satisfacții.

Așadar, sămînța interesului pentru tenis fusese aruncată în cancelaria Școlii generale din Țela. Profesorii și-au procurat „Regulamentul jocului de tenis", s-au dus la Arad, au bătut la ușa Comitetului județean U.T.C. Au pledat pentru intenția lor și au găsit înțelegere. Secția sport-turism le-a afectat imediat o sumă cu care și-au procurat un fileu, două rachete și șapte mingi. S-au întors în comună, au hotărnicit terenul, au răsfoit o carte intitulată **„Construcții de baze sportive"**, au procurat zgură, au apelat la ferma de stat Bulci, care le-a pus la dispoziție mijloacele de transport. Patru săteni inimoși, ai căror copii fremătau de nerăbdare să țină racheta în mînă, Victor Crișan, Ion Mureșan, Victoria Olaru și Ambrosie Deheleanu, au cernut zgura, au făcut drenajul, au tasat terenul. Cei 80 de copii ai școlii ajutau și ei mutînd un șopron „mai încolo", ca să facă loc.

Și așa a început să se joace tenis la Țela, sub privirile curioase ale celor mai mulți, sub ochii neîncrezători ai celor mai puțini care își închipuiau că totul nu este decît o fantezie a celor doi profesori, nu numaidecît dăunătoare, dar în orice caz imposibil de realizat. A început să se joace tenis empiric, defectuos, fără metodă, fără îndrumare. Profesorul de matematică și cel de naturale deveniseră și antrenori de tenis fără să fi ținut pînă la 30 de ani o rachetă în mînă. Se adaptau la situație. Loveau cu toții mingea, cu dorința expresă de a trece fileul, cît mai repede și cît mai tare. Dintr-o selecție de masă au fost reținuți 12 băieți și 14 fete, care au încropit în felul acesta prima secție de tenis rurală din țara noastră. Și „cei 26" s-au prezentat la campionatul județean, unde au înfruntat U.T.A., învingînd-o, sub privirile consternate ale antrenorului arădean Ernest Takacs.

Totuși, Ernest Takacs a descins într-o bună zi la Țela, a corectat mișcările copiilor, a șlefuit tehnica lor primară, le-a povestit despre utilitatea „zidului" (astăzi peretele școlii poartă pecetea loviturilor a sute de mingi). Între timp, peste locurile acelea, unde doi profesori au făcut pionierat în tenis, au trecut apele mînioase ale Mureșului în timpul inundațiilor din 1970. Oamenii erau prinși cu alte treburi, tenisul a stagnat, fără să sucombe, activitatea s-a reluat din nou, flacăra care a pîlpîit o vară s-a aprins apoi mai puternic. Între timp, președintele C.J.E.F.S. Arad, tov. Eugen Budișan, s-a aplecat cu dragoste asupra acestui centru de tenis, care și-a consolidat, treptat, baza materială. Școlarii din Țela au mai învins o dată U.T.A., în faza de județ, s-au deplasat la Cluj la faza republicană, unde au pierdut, învățînd însă de la alții mai buni și mai experimentați decît ei. Între timp, cei doi profesori au absolvit un curs de antrenori la București, obținînd categoria a patra de clasificare. Și în primăvara aceasta, doi școlari din Țela, **Ionel Crișan** și **Mircea Baar**, s-au clasat între primii 16 jucători la categoria lor de vîrstă în cadrul „Cupei municipiului București". Primul succes de marcă, primele roade ale unei munci de trei ani de zile, tenace, încrezătoare, entuziaste.

### „LOVITURILE MELE PREFERATE? SERVICIUL ȘI FORHANDUL!"

Așa ne-a răspuns la o întrebare Ionel Crișan, socotit șef de promoție între elevii tenismani de la Țela. Pare robust pentru cei 14 ani ai săi, are ochi candizi și un evident neastîmpăr. Ridică cu vîrful pantofului în zgura terenului, privindu-ne puțin neîncrezător, cînd mărturisindu-ne ignoranța, i-am mai pus o întrebare.

— Ce-i acela forhand?

— Lovitura de dreapta adică.

Puștiul acesta care ne-a mărturisit că vrea să atace primele patru locuri în campionatul național ce se va desfășura la Galați rostește „forhand" cu o nonșalanță care ne-a descumpănit, aici, lîngă finețuri, tractoare și vite. Ne gîndim cu plăcere că un termen altădată vehiculat numai în cercuri aristocratice se simte astăzi bine la țară. Tatăl lui Ionel Crișan sta alături, cu un aer de mîndrie nedisimulată.

— Chiar dorești ca fiul dumitale să facă tenis de performanță?

Victor Crișan își șterge palmele pe salopeta sa de zidar și răspunde:

— Apoi dacă a apucat pe materia asta, să meargă pînă la capăt!

Desigur, tenisul a devenit astăzi o „materie" obișnuită, predată în Școala generală din comuna Țela, județul Arad.

**Ion CUPEN**

## volei

# EDIȚIE MODESTĂ A CAMPIONATULUI FEMININ

● Doar Rapidul și-a depășit valoarea trecută ● „Prăpastie" între fruntașe și restul divizionarelor ● Turneul final va alege campioana între Rapid și Penicilina

Ediția 1971—1972 a diviziei naționale feminine și-a încheiat disputele tur—retur, urmînd ca peste cîteva zile, cu prilejul turneelor finale (la care anul acesta sînt angrenate toate echipele, în trei turnee: locurile 1—4, 5—8 și 9—12), să se definitiveze ierarhia, să se decidă cîștigătoarea titlului — la care aspiră doar două dintre competitoarele întrecerii de la Pitești (locurile 1—4), Rapid și Penicilina Iași — precum și a doua echipă ce va retrograda (Constructorul Arad fiind deja în... B).

Cele 22 de etape săptămînale ne-au arătat că voleiul nostru feminin se află într-o ușoară scădere față de ediția precedentă a campionatului și foarte mult sub cota pe care specialiștii o prevedeau, ca urmare a consacrării „noului val". Insuccesele internaționale din ultima vreme, îndeosebi ale echipei reprezentative, se pare că s-au răsfrînt negativ asupra activității în secțiile fruntașe, unde și-au făcut loc neîncrederea, delăsarea, treaba de mîntuială. Campioana „en titre", Penicilina, nu s-a situat nici pe departe la valoarea din campionatul trecut. Din contră, la un nivel acceptabil a evoluat doar în 2—3 partide! Probabil că în team-ul lui N. Roidescu absența unei rotițe, care s-ar putea numi Viorica Bincheci, plecată din Iași, a dereglat întregul mecanism.

I.E.F.S. și Medicina, cele două formații studențești bucureștene, nu au justificat decît în parte pretențiile pe care le-am fi avut de la ele, avînd în vedere compoziția loturilor de care dispun. De altfel, I.E.F.S., care dispune de jucătoare tinere, multe dintre acestea considerate valoroase și de viitor, nu a trecut nici în acest an proba maturității, evoluînd între extreme. În timp ce Medicina, întărită cu cele mai valoroase dintre tinerele voleibaliste de la Farul, Angela Moroianu și Maria Matei, nu a ajuns încă la acel stadiu care se cheamă „**echipă**". Din rîndul fostelor fruntașe trebuie să mai amintim căderile valorice ale formațiilor Dinamo și Universitatea Timișoara. Prima — aflată într-un moment de întinerire (parțial reușită) — a ratat plasarea între primele patru ce-și vor disputa turneul pentru titlul național. A doua, cu doi ani în urmă, în turneul fruntașelor, se găsește acum în cel pentru evitarea retrogradării. Și — se pare — aceasta în anul în care timișorencele năzuiau în taină să cîștige tricourile de campioane.

În primul pluton, o singură remarcă pozitivă, care nu poate schimba însă aprecierea generală asupra campionatului. Este vorba de Rapid. Sextetul lui Davila Plocon s-a dovedit superior pregătit față de anul trecut și pe merit s-a instalat în fruntea ierarhiei. Giuleștencele au avut un tur excelent (și ca pregătire și ca rezultate), chiar dacă au obținut același număr de puncte ca în retur, cînd forța lor ni s-a părut ușor diminuată.

Revenind la slăbiciunile campionatului, să adăugăm faptul că parcă mai pregnant ca oricînd se observă diferența dintre primele 4—5 echipe și restul participantelor la divizie, o adevărată ruptură... De pildă, între ocupantele locurilor 5 și 6 există o diferență de opt victorii! Aceasta ar avea însă mai puțină importanță dacă valoarea primelor clasate ar fi cea dorită. Dar, după cum am văzut... Din acest pluton al codașelor, doar Constructorul București și Farul ar avea circumstanțe atenuante, ținînd seamă de faptul că ambele echipe se bazează pe junioare. Slăbiciunile voleiului nostru feminin decurg, după cum am mai spus și cu alte prilejuri, din aceea că pregătirea ce se efectuează la cluburi nu este corespunzătoare, că cele mai multe echipe apelează încă la jucătoare depășite ca vîrstă, că a scăzut preocuparea voleibalistelor față de perfecționarea lor sportivă.

Să nădăjduim ca măcar turneul pentru locurile 1—4 în care sînt angrenate cele mai puternice echipe va arăta lucruri în plus, fiindcă din aceste echipe se va forma, probabil, lotul național care urmează să participe la Jocurile Balcanice de la Sofia.

**Aurelian BREBEANU**

*Blocajul Penicilinei este surprins nepregătit de atacul Renatei Pop. Fază din partida derby I.E.F.S. — Penicilina Iași din penultima etapă a returului*
Foto: Vasile BAGEAC

### REZULTATELE DIN DIVIZIA B

**Duminică s-a desfășurat etapa a 18-a în divizia secundă. Iată cîteva dintre rezultatele înregistrate:**

FEMININ: I.T.B. — Viitorul Buc. 3—2, Universitatea Iași — A.S.E. Buc. 2—3, Spartac Buc. — Orizontul Bacău 3—0, Progresul Buc. — Flacăra roșie Buc. 3—1, Confecția Buc. — Voința Constanța 3—0, Drapelul roșu Sibiu — Corvinul Deva 2—3, Știința Tîrgoviște — Voința Brașov 3—0, Voința M. Ciuc — Universitatea Cluj 0—3, Voința Zalău — Medicina Tg. Mureș 1—3.

MASCULIN: Relonul Săvinești — Politehnica Iași 3—2, Medicina Buc. — Electra Buc. 2—3, Voința Buc. — Locomotiva Buc. 2—3, Farul Constanța — Aurora Buc. 3—1, Politehnica II Timișoara — Corvinul Hunedoara 1—3, Electroputere Craiova — A.S.A. Sibiu 1—3, Politehnica Brașov — Explorări B. Mare 1—3, Silvania Șimleul S. — Industria sîrmei C. Turzii 2—3, C.F.R. Cluj — Alumina Oradea 3—2.

## ȘAH

### CONSTRUCTORUL BUCUREȘTI, I.T.B. ȘI MEDICINA TIMIȘOARA — CAMPIOANE PE ECHIPE

La Iași s-a disputat finala campionatului republican de șah pe echipe mixte, grupa A. După cum era de așteptat întrecerea a fost deosebit de disputată, concurentele numărînd în formații elita șahului nostru. Ambiția sportivă a depășit chiar, în unele cazuri nivelul normal, unii conducători de echipă interpretîndu-și de o manieră greșită rolul și atribuțiile dar, pînă la urmă, totul s-a încheiat cu bine, valoarea în fața tablei de joc avînd ultimul cuvînt.

Campionatul a fost cîștigat din nou de către echipa **CONSTRUCTORUL — BUCUREȘTI**, care, deși handicapată de absența maestrului internațional Victor Ciocâltea (care lua parte în acest timp la turneul zonal pentru campionatul mondial de la Vrnjacka Banja) a reușit să păstreze titlul de campioană absolută la echipe mixte. Este un rezultat valoros, care confirmă excelenta tradiție șahistă a acestui club.

Titlul la echipe masculine a revenit echipei **I.T.B. — BUCUREȘTI** (fostă C.P.M.B., al cărei loc l-a „moștenit" în finala campionatului), iar la echipe feminine **MEDICINEI — TIMIȘOARA**.

**Clasamentul final a fost următorul: CONSTRUCTORUL** (București) campioană absolută — 15 puncte, **I.T.B. 14, Electronica (București), 12, Medicina (Timișoara) și Medicina (Iași) 11, Petrolul (Ploiești) 9, Politehnica (București) 8, C.S.M. (Cluj) 6, Mureșul (Tg. Mureș) 3, I.P.G.G. (București) 1.**

### ÎNTRECERILE „AGRONOMIADEI" LA FOTBAL HANDBAL ȘI TENIS DE MASĂ

Timp de trei zile, stadionul Institutului Agronomic „Nicolae Bălcescu" din București va găzdui întrecerile „Agronomiadei" la fotbal, handbal și tenis de masă. La competiție și-au anunțat prezența cei mai buni sportivi studenți de la institutele de specialitate din centrele universitare Cluj, Craiova, Iași, Timișoara și București.

## gimnastică

### SPORTIVE ROMÂNCE CONCUREAZĂ LA SOFIA

Au plecat, la Sofia, **Carmen Bucaciuc, Rodica Pintea** și **Luminița Cizer**, care vor participa la concursul internațional de gimnastică modernă, dotat cu cupa ziarului **„Studentskaia Tribuna"**. Întrecerea va avea loc sîmbătă și duminică.

## scrimă

(Urmare din pag. 1)

află într-o perioadă de aglomerare a unor sarcini de mare răspundere. Pe de o parte el trebuie să-și pregătească și să susțină lucrarea de diplomă, iar pe de alta să-și asigure o cît mai bună pregătire pe plan sportiv, pentru J.O. **Este necesar, deci, ca el să-și planifice cu toată rigoarea timpul în aceste luni, pentru ca la capătul lor să culeagă o dublă satisfacție: diploma de inginer și un loc cît mai bun în finala olimpică.**

Biroul federal a apreciat că omogenitatea echipei de sabie nu se situează la nivelul exigențelor pe care, în mod firesc, le are forul de resort față de acești trăgători, deoarece, în ultimii ani, le-a creat posibilitatea să se rodeze în mari competiții internaționale. De la toți — inclusiv de la Irimiciuc — se așteaptă ca ei să-și amelioreze nivelul tehnic și tactic.

### SPADASINII PE LINIE ASCENDENTĂ...

Analizîndu-se comportarea lotului de spadă, s-a ajuns la concluzia că acesta se află în progres față de anul trecut. Într-adevăr, în primele luni ale anului în curs, spadasinii noștri — în special **Al. Istrate** și **A. Pongraț** — au obținut cîteva rezultate promițătoare. Primul a ocupat locul 5 în finala „Trofeul Spreafico", în compania unor foarte valoroși trăgători, iar Pongraț a cîștigat turneul de la Bari, unde au participat spadasinii de frunte ai Italiei și Poloniei.

### MAI MULTĂ EXIGENȚĂ

Avînd în vedere nivelul valoric al principalelor forțe din domeniul spadei este, încă, greu de presupus că trăgătorii noștri vor progresa, în lunile rămase, în asemenea măsură încît să se poată situa printre primele șase echipe. Ei alcătuiesc, însă, un lot de certă perspectivă pentru viitoarele mari competiții, așa încît ar fi utilă pentru dezvoltarea lor ulterioară participarea la o întrecere de mare dificultate.

### ...IAR FLORETIȘTII ÎN REGRES

Comportarea floretiștilor în competițiile din acest an a prilejuit o amplă dezbatere în cadrul biroului federal. Din rezultatele obținute, nu s-a putut trage altă concluzie decît că această armă se situează sub nivelul din anul precedent. S-a hotărît ca în perioada ce a mai rămas să se țină seama într-o și mai mare măsură de capacitatea fizică a fiecărui sportiv, să se aplice în mod judicios individualizarea antrenamentului, pentru ca acești buni tehnicieni, care compun actualul lot, să ajungă în situația de a-și valorifica bogata experiență. Floretiștii urmează să mai susțină și un test foarte important cu prilejul turneului preolimpic, ce se va desfășura la München la 13—14 mai, cu participarea celor mai bune 10 echipe din lume.

★

Biroul federal a atras atenția antrenorilor care se ocupă de pregătirea olimpicilor să acorde mai multă grijă rezistenței specifice și ameliorării preciziei loviturilor, mai ales la floretă, unde se utilizează, acum, un alt tip de vîrf, care nu mai permite lovituri aruncate.

# fotbal

## ...DAR TABELA A RĂMAS NESCHIMBATĂ!

### Portarul POPA, imbatabil!

| | |
|---|---|
| DINAMO | 0 |
| FARUL | 0 |

Pe o vreme mult mai aproape de iarnă decît de luna florilor, un număr nesperat de mare de „curajoși" au înfruntat ploaia persistentă și temperatura scăzută cu speranța că golurile vor învinge nefastul buletin meteorologic. Golurile n-au venit, ploaia n-a conținut nici un moment, dar spectatorii au fost martorii unor momente rar întîlnite în acest campionat. Dacă scorul partidei **Dinamo-Farul** ar fi fost în final opt sau nouă la zero, nimeni dintre cei aflați pe stadionul Dinamo n-ar fi fost mirat. Dacă tabela de marcaj a arătat însă după cele 90 de minute de joc 0—0, aceasta se datorește senzaționalei partide făcute de portarul constănțean **Popa**, ca și senzaționalelor ratări ale jucătorilor dinamoviști, în situații cînd pînă și portarul advers părea învins. Și pentru ca „meniul" să fie complet, n-au lipsit nici barele!

Suita fazelor fierbinți a început în min. 23, atunci cînd **Florian Dumitrescu** a centrat periculos la marginea careului mic, dar **Popa**, lansat într-un curajos plonjon, a reușit să blocheze mingea în picioarele lui **Doru Popescu**. Două minute mai tîrziu, **Florian Dumitrescu** — ieri cel mai bun jucător dinamovist — șutează spre poarta goală, dar **Ghirca** scoate de pe linie! Portarul constănțean domină propria suprafață de pedeapsă, opunîndu-se șuturilor lui **Lucescu** și **Dumitriu**. Iar atunci cînd, încolțit, este obligat să respingă pînă la **Doru Popescu**, aflat la patru metri de el (min. 40), bara transversală îl salvează! Ultimul minut al primei reprize îl găsește pe **Lucescu** uluit de cum a putut să trimită balonul cu capul pe lîngă poarta goală...

După pauză, dinamoviștii apar cu tricouri schimbate, dar fără dramul de noroc pe care-l așteptau. Practic, se joacă într-o singură direcție, minute în șir meciul înseamnă o dispută între **Dinamo** și portarul **Popa**! Centrările curg de pe o extremă pe alta în fața buturilor constănțene, înalt, la semiînălțime, sau prin clisa terenului. Mingea este trimisă cu îndîrjire (tot mai accentuată o dată cu scurgerea timpului de joc) pe spațiul porții, pe lîngă, în bare... Numai în gol nu poposește, deși, în min. 55, **Doru Popescu** a trimis-o în bara laterală, deși în min. 71 **Dumitriu**, singur cu portarul, a tras pe lîngă poartă, pentru ca în min. 79 **Popa** să scoată printr-o incredibilă extensie mingea în corner, deși șutul puternic al lui **Nunweiller** păruse, pentru toată lumea, că va sparge zidul ghiniunului.

În ultimele minute ale partidei, jucătorii constănțeni sînt epuizați, dinamoviștii uluiți, dar tabela arată, impasibilă, 0—0...

**Paul SLAVESCU**

**Stadion** Dinamo; **teren** alunecos; **vreme** ploioasă și friguroasă; **spectatori**, aproximativ 8 000. **Șuturi la poartă**: 23—5 (pe spațiul porții: 12—2). **Raport de cornere**: 14—2.

**DINAMO**: Constantinescu — Cheran, Sandu, Dobrău, Deleanu — Sălceanu (min. 65: Mustățea), NUNWEILLER — LUCESCU, D. Popescu (min. 70 Custof), Dumitriu, FL. DUMITRESCU.

**FARUL**: POPA — GHIRCA, MARES, BĂLOȘU, Nistor — ANTONESCU, Mihu — Ologu, Oprea, Caraman, Turcu (min. 72: Goleac).

**A arbitrat GRIGORE BIRSAN** ★★★★, ajutat la linie de **I. Tifrea** și **T. Trofin** (toți din Galați).

**Trofeul Petschovschi**: 10.

La tineret-rezerve: **Dinamo — Farul 4—0 (2—0).**

### CLASAMENTUL LA ZI

| | | | | | | |
|---|---|---|---|---|---|---|
| 1. U.T.A. | 23 | 12 | 7 | 4 | 42—19 | 31 |
| 2. F.C. Argeș | 23 | 15 | 0 | 8 | 38—29 | 30 |
| 3. „U" Cluj | 23 | 13 | 3 | 7 | 34—22 | 29 |
| 4. S.C. Bacău | 23 | 12 | 4 | 7 | 36—27 | 28 |
| 5. A.S.A. | 23 | 10 | 7 | 6 | 25—21 | 27 |
| 6. St. roșu | 23 | 10 | 6 | 7 | 27—16 | 26 |
| 7. Univ. Cv. | 23 | 9 | 5 | 9 | 28—27 | 23 |
| 8. Rapid | 23 | 10 | 3 | 10 | 28—28 | 23 |
| 9. Jiul | 23 | 9 | 5 | 9 | 21—26 | 23 |
| 10. Steaua | 23 | 8 | 6 | 9 | 28—21 | 22 |
| 11. Dinamo | 23 | 8 | 6 | 9 | 29—27 | 22 |
| 12. Farul | 23 | 7 | 7 | 9 | 20—29 | 21 |
| 13. Petrolul | 23 | 7 | 6 | 10 | 12—28 | 20 |
| 14. Politehnica | 23 | 5 | 8 | 10 | 24—33 | 18 |
| 15. C.F.R. Cluj | 23 | 4 | 7 | 12 | 18—32 | 15 |
| 16. Crișul | 23 | 2 | 6 | 15 | 10—35 | 10 |

**4 divizionare A la start**

## CUPA DROBETA 1850— PORȚILE DE FIER

Primul document care atestă existența Municipiului Tr. Severin datează din anul 122 e.n. Se împlinesc deci în această primăvară 1850 de ani de la înființarea orașului din apropierea Porților de Fier, prilej de sărbătoare pentru severineni.

Pe agenda acțiunilor organizate cu ocazia acestui deosebit eveniment figurează și o serie de manifestări sportive, dintre care se detașează un atractiv turneu de fotbal la care vor lua parte divizionarele A **Universitatea Craiova, Jiul Petroșani, A.S.A. Tg. Mureș** și **Steagul roșu Brașov**. Primele meciuri vor avea loc pe stadionul din localitate duminică 7 mai. Echipa cîștigătoare a turneului va primi **„Cupa Drobeta 1850 — Porțile de Fier"**.

## CAMPIONATUL DIVIZIEI A

*(Urmare din pag. 1)*

și motivîndu-ne numărul de rînduri acordate în acest comentariu argeșenilor prin faptul că ei au produs singurul eveniment deosebit al etapei, să consemnăm celelalte elemente notabile:

— **La Cluj**, „frăția" sentimentală a fost învinsă de valoare. Este firesc să fie așa și, totodată, absolut fair-play.

— La **Oradea**, Crișul a cedat băcăuanilor. Rezultat logic, care-i menține pe elevii Rădulețiștilor în lupta pentru un loc în „Cupa U.E.F.A.".

— **Jiul** a învins un „11" în derivă, un „11" copleșit, anul acesta, de ghinioane și suferințe interne.

— **Rapidul** din prima repriză a ajuns „personal" în cea de a doua, dar a avut șansa unui „impiegat" (arbitrul V. Dumitrescu), care a știut să stopeze pe Steaua în clipa în care era gata să răsară...

Spectacol rar, ieri, pe stadionul Dinamo, în ultimul „act" al etapei. Avizați, despre o viitoare evoluție a cascadorilor televiziunii franceze, spectatorii au avut prilejul să urmărească aproape... **90 de minute de cascadorie** în timpul jocului de fotbal! În rolul titular, portarul constănțean **Popa**, care a salvat — cu prețul unor intervenții miraculoase — cel puțin opt goluri gata făcute. Nu mai punem la socoteală barele și șuturile pe lîngă poartă ale dinamoviștilor de la 7, 6, 5, 4 metri... Dacă s-ar fi făcut un film al jocului, privind proiectarea lui mulți ar fi putut jura că vreo duzină de faze

*Golgeterul campionatului, Oblemenco, stopat în această fază de portarul Solyom. Față din partida Universitatea Craiova — A. S. Armata Tg. Mureș*
Foto: VASILE POPOVICI, Craiova

au fost trucate cinematografic, că nu se pot întîmpla asemenea „minuni" pe un teren de fotbal. Și uite că se pot...

## BĂRBAȚII ANGELICI

Eu nu știu pînă unde vrea Sătmăreanu să meargă cu modestia și toleranța sa. Întrebat de Ion Mureșan cum i se pare golul lui de zile mari de la Budapesta, Sătmăreanu zice că „n-a fost un gol de zile mari", ci un gol mic, de zile mici. În „Informația", același Facchetti susține că ar fi vrut să dea un gol cu piciorul! Iar în „Fotbal" (revistă pe care nu contenesc s-o laud fiindcă e mai telegenică decît nu știu cîte transmisii de televiziune), omul vine și mărturisește că după gol „părea că nu e teafăr la minte"... și repeta în neștire cuvintele: „Eu am dat golul!"... Ca miercuri, Victor Tudor Popa — unul din cei mai în formă crainici ai acestui sezon, ca să mă exprim și eu cumpănit — să spună că Petescu a dat un gol „a la manière de Sătmăreanu". Golul acela a intrat repede în istorie. A fost un gol mic, cu care fotbalul românesc a făcut un pas uriaș — iată adevărul în termenii binecunoscuți ai cosmonautului. Pentru prima oară, echipa României nu pleacă învinsă de la Budapesta, pentru prima oară ne gîndim ziua, nu noaptea, în vis, că s-ar putea să fim printre primele patru echipe ale Europei, nu numai printre primele 16 din lume! E formidabil, nu știu dacă vă dați seama unde s-a ajuns în ultimii patru ani de angelism, — e ceva care rivalizează cu cele două calificări ale României în finala „Cupei Davis"...

Repet aceste evidențe nu pentru a-mi încălzi sufletul și a face pe emotivul cu firu-liru, ci pentru a-mi face cugetul mai tăios, mai dur, pentru a-i căli. Căci pentru mine, esențial este că această performanță a fost obținută de oameni pe care i-am vorbit de rău în kilograme de hîrtie, de vorbe și de vin. Cine nu a tras în Angelo, cine nu l-a ars pe Sătmăreanu, cine nu l-a ras pe Radu, cine nu s-a uitat chioriș la Lucescu? Cîte spume la gură s-au făcut pe chestia Dobrin sau pe chestia Răducanu! Pe drept și pe nedrept, pe bune și pe rele, s-a tras fără milă și, probabil, se va mai trage, fiindcă în fotbal, nicăieri în lume, nu există iertare. În fotbal și în tauromahie! Dar tocmai acești oameni vorbiți mai mult de rău decît de bine, tocmai ei (vezi ce zice același Sătmăreanu tot în „Fotbal"), care au ajuns să se socotească bărbați nemaicitind pamfletele la adresa lor, gest profund feminin dacă stai să te gîndești, tocmai Domniile Lor, date prin pesmet și la rîndea, au găsit puterea să ajungă aici, să săvîrșească fapte mari și bune, ceea ce cred că e o contribuție esențială la dialectica binelui și a răului nu numai în fotbal, ci așa, în general, în tot ce ține de morala socială. De cîte ori cei vorbiți de rău făptuiesc binele (fie doar cel sportiv!) — triumfă dialectica. Și de cîte ori triumfă dialectica, trebuie să ne simțim bine, mulțumiți, optimiști și tari la suflet, — chiar dacă Năstase, poate fi prins într-o zi proastă de Kodes. Scriu toate acestea înaintea meciului retur, de care îmi este mai teamă decît de cel de la Budapesta, despre care afirmasem că nu mă tem dacă jucăm hochei... Și Sătmăreanu a dat golul său de fundaș, cu capul. Mă tem de retur, dar cele afirmate mai sus sînt și vor rămîne la fel de valabile, așa cum de doi ani nici o ironie și nici o contraperformanță nu mă clintesc din convingerea că echipa R. F. a Germaniei joacă cel mai bun fotbal de pe continent. De doi ani „mă laud" cu această vedere a mea — și azi am amici care se crucesc de acel 3—1 de pe Wembley (într-adevăr, prea sever) și care zic că n-au mai văzut jucător ca Netzer.

O să mai vedeți și altele — dacă tot ați ajuns să-l vedeți pe Chivers mai nefericit în careu decît Neagu, pe Banks întors pe dos ca orice portar normal prins pe contrapied...

Dar golul lui Neagu, miercuri, a fost superb, primele 20 de minute ale Rapidului au fost parcă un cîntec în cinstea Națională, pînă și transmisia lui Cojocaru — alt vorbit de rău, odată aici! — a avut cîteva frumuseți reale în domeniul planurilor mijlocii, pe care ziarul „l'Equipe", invocat ca martor, le socotește esențiale într-o transmisie bună. Numai arbitrul acela — Dumitrescu, lăsați-l pe Smith păcatelor lui — nu a văzut două penaltyuri în careul Rapidului. Oricum, la noi nu e ca în Bundesliga și asta mă liniștește: la noi „U" Cluj o bate pe C.F.R. tot din Cluj, cînd „Poli" Iași e învinsă de Jiul și Bacăul nu-i dă nici un punct Crișului! Oneste vivere cetățene! — adică tot răul spre bine.

**BELPHEGOR**

## CRAIOVA NU ARE NEVOIE DE PETARDE...

Pentru oricine merge astăzi la Craiova este foarte limpede că publicul de aici prețuiește fotbalul cu o pasiune ieșită din comun. Localnicii iubesc fotbalul și „Universitatea" lor pînă la obsesie și sacrificiu, meci de meci, indiferent de forma echipei, de valoarea adversarului sau de starea vremii. Spectatorii de aici și-au creat faimă prin numărul lor constant, uimitor de mare, prin atașament și fair-play. Și primii cîștigători ai **Trofeului Petschovschi** vor să triumfe și anul acesta, în clasamentul sportivității. Înțelegi acest lucru din discuțiile purtate la colț de stradă, din programele editate de club la fiecare etapă. Craiova are șanse să recucerească marele Trofeu al spectatorilor. **Dar pentru aceasta nu sînt necesare petarde, așa cum s-a întîmplat miercuri, cînd, o dată în repriza întîi și o dată în repriza secundă, au explodat pe pistă, asurzitor, de s-au speriat pînă și arbitrii, două petarde de fabricație... personală.** Nu sînt necesare astfel de momente nu numai pentru eventualele implicații (se cunosc cazuri de rănire gravă), ci, în primul rînd, pentru că acest excelent public craiovean își poate manifesta (și a dovedit-o de atîtea ori!) bucuria, entuziasmul și fervoarea în forme superioare.

Am vrea să credem că cele două petarde de miercuri n-au fost decît simple excepții. **„Excepții care nu pot defini publicul Craiovei"** — cum spunea după meci I. Dobrițoiu, secretarul clubului Universitatea.

**I. MIRCEA**

## EXPRESII ALE AMELIORĂRII POLITICII FEDERAȚIEI FAȚĂ DE JUNIORI

Am ajuns în pragul unei noi ediții a turneului pentru juniori U.E.F.A. Apropierea evenimentului ne-a adus la cunoștință cîteva date interesante. Știți de ce nu face parte *Smarandache*, fundașul de la Steaua, din echipa națională de juniori? Fiindcă depășește *cu două zile* limita de vîrstă admisă prin regulament. Smarandache e născut la 29 iulie 1953, iar la ediția de anul acesta sînt admiși numai fotbaliști născuți pînă la 1 august 1953. O diferență de numai 48 de ore frustrează echipa de un jucător rutinat, tare și probabil greu de trecut într-un asemenea turneu. Dar federația, secțiunea ei care se ocupă de juniori, a renunțat fără nici o ezitare la el, în numele obligației morale de a respecta legile jocului. Accentuăm frumusețea atitudinii, fiindcă odinioară procedurile era altele. Cu ani în urmă (de prin 1955 pînă în 1965), echipele noastre pentru turneele U.E.F.A. utilizau jucători depășiți de vîrstă. Nu eram singurii, e drept. Un mare număr de țări sacrificau adevărul, sinceritatea și frumusețea competiției pentru a cîștiga, eventual, o cupă fără semnificație pentru prezentul și viitorul unui fotbal național, atît timp cît nu exprima cantitatea de sevă reală — care urcă în fiecare primăvară prin trunchiul acestuia. Fără să mai vorbim despre efectul imoralizant al gestului, despre uimirea acelor adolescenți care vedeau cum cei mari mint, falsifică și-i învață și pe alții să mintă. Fapte de observație sugerează că unii n-au renunțat nici acum la această mistificare incompatabilă cu spiritul sportului, dar asta trebuie să ne intereseze mai puțin. Noi avem datoria să facem curățenie în propria noastră casă și de cîțiva ani federația de fotbal s-a fixat, și din acest punct de vedere, pe un traseu de probitate. Urmările au fost și sînt benefice atît în planul sportiv propriu-zis, cît și în plan moral, ele fiind atît de numeroase încît ne-ar trebui mult spațiu pentru descrierea acestora.

Al doilea aspect salutar în legătură cu politica desfășurată față de cei mai talentați juniori fotbaliști constă în inventarierea și gruparea elementelor de excepție după necesitățile imediate și de viitor. Începînd din acest an, sectorul federal cu responsabilitatea juniorilor gîndește și acționează simultan pe trei nivele de vîrstă. Există echipa cea bună — pentru turneul U.E.F.A.-72. Există, de asemenea, lotul pentru turneul U.E.F.A. din anul viitor. El va beneficia și de 5—6 jucători prezenți acum în prima echipă de juniori a țării, dar care și în perioada turneului din 1973 vor avea încă vîrsta cerută de prevederile în vigoare. Promoția aceasta, denumită PERSPECTIVA I, încă din vara trecută îndrumată atent, are contur, personalitate și o activitate însumînd pînă acum 7 meciuri internaționale. Operațiunea de sistematizare nu se oprește însă aici. A fost pusă pe picioare și garnitura denumită PERSPECTIVA 2. Ea conține pe cei mai buni tineri jucători născuți în anul 1956, depistați prin investigații repetate și convocați pînă acum de două ori (în august 1971 și aprilie 1972). Antrenorii *Constantin Ardeleanu* și *Vasile Zavoda* conduc, deci, simultan trei loturi de juniori, oferind condiții speciale de creștere și dezvoltare oricărui talent manifest, în vîrstă de peste 15 și sub 18 ani. Metoda de lucru ni se pare excelentă, virtuțile fiind prea evidente ca să mai fie nevoie să insistăm.

La vară, între 28 iulie și 6 august, va avea loc, la Timișoara, turneul internațional „Prietenia". Țara noastră va fi reprezentată prin două echipe, ca urmare a deciziei de a pregăti concomitent, într-un climat exigent și stimulator, un număr cît mai mare de juniori care promit. Vor participa ambele grupuri de perspectivă, după, ce în prealabil, între 3—26 iulie, în timpul vacanței școlare, ele se vor pregăti la Buziaș, nu atît pentru competiție, cît pentru a învăța și asimila cît mai multe din datele generale și speciale ale fotbalului.

**R. B.**

## LOTUL DE FOTBAL AL UNGARIEI, ÎN PREGĂTIRE LA ESZTERGOM

Lotul de fotbal al Ungariei s-a întrunit marți, sub conducerea lui **Illovszky**, tot la Esztergom, cartierul obișnuit al pregătirilor în vederea partidelor internaționale. În lot se află: **Geczi, Rothermel, Vepi, Pancsics, Vidats, Balint, P. Juhasz, I. Juhasz, Szücs, Fazekas, Szöke, Branikovits, Dunai II, Zambo, Bene, Kovacs.** Din lotul selecționat în vederea primului meci cu România, cel de la Budapesta, lipsesc **Kocsis**, trecut în lotul secund, și **Fabian**, accidentat.

Sîmbătă, echipa Ungariei va întîlni selecționata Maltei în cadrul preliminariilor viitorului campionat mondial — o repetiție înaintea partidei de la 14 mai de la București.

### DE LA COLEGIUL CENTRAL AL ARBITRILOR

Examenul arbitrilor pentru categoria I, programat la data de 7 mai a.c. în orașele Cluj, Deva și Bacău, se amînă pentru ziua de 28 mai.

Pregătiri în vederea C.M. de dirt-track

## MOTOCICLETA NU POATE SUPLINI LIPSA DE PREGĂTIRE FIZICĂ A PILOTULUI

Se știe că cei mai buni alergători români vor lua startul în preliminariile campionatului mondial de dirt-track (la sfîrșitul lunii mai). În vederea acestui eveniment, specialiștii federației de resort au format un lot de sportivi susceptibili de a reprezenta țara noastră la primele concursuri ale marii confruntări. Ca atare, selecționabililor li s-au indicat un program de pregătire, fiind supuși apoi unor teste colective, care — din păcate — nu s-au soldat cu rezultate de natură să-i bucure pe antrenorii respectivi. Deficiențele alergătorilor noștri au ieșit însă mai pregnant la iveală în cadrul reuniunii internaționale, desfășurate la București, Sibiu și Arad, dominată — uneori copios — de motocicliștii străini. Fără a beneficia de mașini superioare, alergătorii cehoslovaci au dovedit, pe lîngă un plus de tehnică în luarea startului și a turnantelor, o condiție fizică excelentă, determinantă, după părerea noastră, în obținerea victoriilor în cele trei concursuri menționate.

Urmărind disputele dintre laureați (care nu au nume de rezonanță în arena mondială) și cei mai valoroși alergători români, maestrul emerit al sportului, **Gheorghe Voiculescu**, se arată surprins de lipsa de combativitate a reprezentanților noștri, vlăguiți parcă în ultima tură a manșelor. **„E cert că membrii lotului republican au neglijat exercițiile fizice, pentru asigurarea acelei capacități de efort necesară unei întreceri de anvergură. Ba, mai mult,** a continuat fostul alergător și antrenor al clubului Steaua, **am observat la unii dintre băieții noștri o condamnabilă indiferență față de pregătirea mașinilor pentru concurs, ei făcînd acest lucru abia în ultimul moment".**

La opiniile exprimate de cunoscutul specialist, am vrea să mai adăugăm faptul că motocicliștii cehoslovaci aveau în picioare mai multe... reuniuni în actualul sezon, în timp ce sportivii români veneau numai după un singur concurs. N-am înțeles de ce activitatea competițională de dirt-track, atît de mult gustată de public, începe de obicei mai tîrziu decît întrecerile motocrosiștilor?

**Tr. ANDRONACHE**

## REFLECȚII DUPĂ CAMPIONATUL DE PATINAJ ARTISTIC

La finala pe țară a campionatului republican de patinaj artistic am numărat pe degetele celor două mîini pe seniorii participanți la lupta pentru invidiatele titluri. Prietenii credincioși ai acestui frumos sport știu că în urmă cu ani, mai precis cînd s-au dat în folosință primele patinoare artificiale din țară, o puzderie de copii, dotați pentru patinajul artistic, au apărut pe gheață, aducînd cu ei pasiunea și efervescența specifice vîrstei lor. Antrenori și instructori au condus centre de inițiere, au depistat elemente înzestrate cu calități dar, din păcate, rezultatele au întîrziat să apară, o serie de băieți și fete pierzîndu-se pe parcurs. Astfel, deși au trecut aproape 15 ani de la construirea patinoarului artificial „23 August" din Capitală, cînd a luat naștere o adevărată mișcare în patinajul artistic, totuși **în actualul campionat și-au disputat întîietatea doar 4 băieți și 6 fete!** Iar dacă amintim că 6 din cei 10 concurenți sînt sau au fost elevi ai prof. Nicolae Gliga de la Școala sportivă nr. 2 București, apare și mai clar recolta slabă a celorlalți antrenori și instructori.

Cum de s-a ajuns la această acută penurie de seniori? Credem că s-a trecut prea ușor cu vederea peste factorul talent, o serie de fete și băieți capabili de rezultate superioare fiind înregistrați în fugă, ca apoi să dispară din arena întrecerilor. Vom aminti un singur exemplu: Beatrice Hușțiu, apreciată atît în țară cît și peste hotare ca o autentică valoare, care a părăsit (sîntem convinși că fără voința ei întrucît iubea nespus gheața) activitatea competițională, din pricina unor obscure cauze. Nici alți tineri patinatori n-au putut să urmeze cursul firesc al afirmării lor sportive din cauza celor care ar fi trebuit să le îndrume cu grijă și afecțiune pașii pe drumul performanței.

Se pare că trebuie reconsiderată optica federației, primul pas făcîndu-se cu băieții și fetele aflați încă la o vîrstă aptă pentru progres, care și-au cucerit în confruntările de la Miercurea Ciuc dreptul la o atenție mai mare. Va fi bine dacă acești tineri sportivi vor beneficia de o activitate competițională în măsură să contribuie la îmbogățirea arsenalului lor tehnic și potențialului lor fizic.

**Traian IOANIȚESCU**

### ANULAREA CURSEI DE COASTĂ DE LA SINAIA

Sîmbătă și duminică urma să se dispute la Sinaia a 2-a etapă a campionatului național de viteză în coastă. Din motive tehnice, cursa a fost anulată. Serviciul competiții din A.C.R. va recunoaște un alt traseu, urmînd să programeze la o dată ulterioară etapa campionatului care, în acest sezon, reprezintă principala activitate competițională a automobiliștilor noștri.

**La 20 mai — UN RALIU BUCUREȘTI — BELGRAD — KLADOVO**

Anul acesta, deși mai puțin numeroase pe plan intern, raliurile se îmbogățesc, totuși, cu o întrecere internațională, care se alătură astfel celor tradiționale (Raliul Dunării și Raliul Balcanic). Este vorba de un raliu **București — Belgrad — Kladovo** care se va organiza în zilele de 20—21 mai, cu prilejul manifestațiilor care vor marca terminarea construcțiilor la complexul hidroenergetic de la Porțile de Fier.

În ultimele zile, organizatorii raliului (Automobil Clubul Român și Automobil Clubul Iugoslav) au definitivat traseul care va totaliza 977 km. Startul se va da din București, la 20 mai, ora 12, avînd următorul itinerar: **Pitești, Rîmnicu Vîlcea, Tg. Jiu, Turnu Severin, Gura Văii** (de unde se trece pe coronamentul barajului de la Porțile de Fier în Iugoslavia), **Kladovo, Belgrad, Avala, Belgrad, Kladovo.**

Pentru departajarea concurenților de-a lungul traseului se vor organiza **trei probe speciale**, constînd din curse de viteză în coastă: două pe sectorul Pitești — Rîmnicu Vîlcea și una pe Dealul Avala. La Kladovo, unde raliul va lua sfîrșit, se va organiza și o întrecere de îndeminare. Ea va conta doar pentru departajarea eventuală a concurenților care vor încheia raliul cu același număr de puncte. La startul raliului București — Belgrad — Kladovo vor fi prezenți automobiliști fruntași din Iugoslavia și România.

## CAMPIONATELE UNIVERSITARE DE BASCHET

Începînd de miercuri, orașul de la Dunăre găzduiește etapa finală a campionatelor universitare de baschet pentru echipele masculine și feminine. La finala din acest an s-au aliniat opt echipe, împărțite în două serii: **seria I**: Institutul Politehnic București, Universitatea Timișoara, Institutul de Mine Petroșani și Universitatea Brașov; **seria a II-a**: I.E.F.S. București, Institutul Politehnic Iași, Universitatea Cluj și Institutul Politehnic Galați. Competiția se anunță deosebit de interesantă, deoarece echipele beneficiază și de aportul jucătorilor studenți care activează în cadrul campionatului național.

Rezultatele primei zile: INSTITUTUL POLITEHNIC BUCUREȘTI — UNIVERSITATEA BRAȘOV 66—75 (35—45). A fost un meci echilibrat, cu multe faze spectaculoase. UNIVERSITATEA TIMIȘOARA — INSTITUTUL DE MINE PETROȘANI 85—36 (49—10). Cu Czmor și Cîmpeanu în formație, timișorenii au realizat o victorie facilă. I.E.F.S. — UNIVERSITATEA CLUJ 66—54 (36—16). INSTITUTUL POLITEHNIC GALAȚI — INSTITUTUL POLITEHNIC IAȘI 58—54 (24—16). Acesta a fost cel mai disputat meci, gălățenii dispunînd cu mare dificultate de colegii lor ieșeni, deși au beneficiat de aportul lui Martinescu și Samson.

REZULTATE: Institutul de mine Petroșani — Institutul Politehnic București 61—68 (40—33), Universitatea Timișoara — Universitatea Brașov 83—39 (42—27), Politehnica Galați — I.E.F.S. București 66—84 (32—40), „U" Cluj — Inst. Politehnic București 53—95 (31—47).

**T. SIRIOPOL**, coresp. județean

## PE MICUL ECRAN

### Vineri

ORA 14,00. Tenis de cîmp: **România — Elveția** în cadrul „Cupei Davis" — primele două partide de simplu. Transmisiune directă de la arena Progresul.

### Sîmbătă

ORA 14,30. Tenis de cîmp: **România — Elveția**, partida de dublu (transmisiune directă).

ORA 22,45. Ciclism: prima etapă din **„Cursa Păcii"** — probă individuală contra cronometru la Berlin (înregistrare).

### Duminică

ORA 14,00. Ciclism: etapa a doua din **„Cursa Păcii"** — probă pe circuit la Berlin (înregistrare).

ORA 14,30. Automobilism: **Marele Premiu al Spaniei** din cadrul campionatului mondial al piloților de formula I. Înregistrare de la Madrid.

ORA 17,00. Fotbal: **Sportul studențesc — Progresul** (Divizia B). Transmisiune directă de la stadionul Republicii.

ORA 17,45. Ciclism: etapa a treia din **„Cursa Păcii"**, Berlin — Magdeburg (transmisiune directă).

## REZERVE ÎNCĂ INSUFICIENT FOLOSITE

*(Urmare din pag. 1)*

pentru atragerea salariaților (și nu numai a lor, ci și a membrilor de familie) în practicarea sistematică a exercițiilor fizice, în participarea la acțiunile turistice, mijloc eficient de recreare și de refacere a capacității de muncă. Pentru amatorii de drumeție, anul trecut s-au organizat 38 de acțiuni turistice de masă, alte 131 de excursii în locuri atît de mult îndrăgite ca Pădurea Făget, Hoia, Cheile Turzii, zona de pe Someș. Aici, însă, e nevoie de amenajarea unor terenuri simple pentru practicarea sportului în orele de răgaz. Dar la Industria sîrmei nu numai turismul se află în atenția clubului și asociațiilor din uzină. An de an se desfășoară aici un campionat al asociației, la 5 discipline, au loc întreceri la care iau parte majoritatea salariaților. Iată de ce se simte nevoia ca experiența celor din Cîmpia Turzii să fie împărtășită și altor asociații cu bază materială, dar cu mai puțin spirit de inițiativă.

La Cluj s-a extins, și azi are mulți prieteni statornici, **gimnastica la locul de muncă.** Pe baza unui studiu efectuat de către comitetul sindicatului și asociația sportivă, cu sprijinul metodiștilor C.J.E.F.S., al medicului și psihologului, la **Record Cluj 2 500 de salariate sînt prezente la cele 5 minute zilnice de gimnastică, program condus de 33 de instructori voluntari. Acțiunea se bucură de adeziunea unanimă a salariaților de aici.** În cursul acestui an, inițiativa de la Record va fi extinsă, tot pe baza unui studiu prealabil, la întreprinderile Flacăra, Confecții, România Muncitoare, Clujeana, unități în care lucrează peste 11 000 de salariați.

Și-au găsit o largă audiență în rîndurile oamenilor muncii duminicile cultural-sportive. Acțiunile întreprinse pînă acum au arătat cît de mult sînt așteptate asemenea manifestări organizate în cadrul natural al frumoaselor locuri din împrejurimile orașelor, mai ales cînd programul lor este bine ales.

Succesele dobîndite de unele asociații, atît pe linia antrenării unui număr sporit de salariați în practicarea exercițiului fizic, cît și în dezvoltarea unei baze materiale corespunzătoare, își are explicația și în sprijinul și preocuparea permanentă pe care o manifestă față de activitatea sportivă atît comitetele sindicatelor, cît și conducerile întreprinderilor respective. La **Industria sîrmei, la Someșul și Clujeana, chiar directorii acestor unități industriale (I. Stanațiev, I. Szalma și Gh. Marincean) sînt susținători activi ai sportului ce antrenează aici marea masă de oameni ai muncii.**

Poate că succesele dobîndite în multe dintre asociațiile sportive clujene vor însemna un imbold în activitatea altor și altor asociații, în impulsionarea și dezvoltarea sportului de masă. Facem această mențiune pentru că trebuie spus (ca o concluzie la cele constatate de colectivul care s-a deplasat la fața locului) că numărul celor ce participă la întrecerile sportive, ca și la acțiunile turistice, este încă departe de cerințele actuale. În asociații sînt încă rezerve insuficient valorificate din acest punct de vedere.

Concursuri INTERESANTE
CÎȘTIGURI MULTE
PRONOSPORT

Astăzi și mîine sînt ULTIMELE ZILE în care vă mai puteți depune buletinele pentru concursul Pronosport de duminică 7 mai 1972.

Programul acestui concurs cuprinde meciuri din campionatul italian și cinci întîlniri din campionatul diviziei B al țării noastre. Partide interesante, echilibrate care pot face participarea și mai numeroasă.

• Pentru a da posibilitate participanților de a consulta programul concursului Pronosport nr. 20 din 14 mai 1972, îl publicăm în continuare: I: România — Ungaria (camp. Europei); II: Politehnica Galați — Dunărea Giurgiu; III: Metalul Tîrgoviște — Progresul București; IV: Chimia Rm. Vîlcea — F. C. Galați; V: Electroputere Craiova — C.F.R. Timișoara; VI: Minerul Anina — Minerul Baia Mare; VII: C.S.M. Reșița — Corvinul Hunedoara; VIII: Arezzo — Brescia; IX: Catania — Perugia; X: Foggia — Reggina; XI: Genoa — Bari; XII: Lazio — Taranto; XIII: Palermo — Como

**Rubrică redactată de LOTO-PRONOSPORT**

# sportul în lume

LA BUDAPESTA :

## „CUPA EUROPEI" LA SABIE

### STEAUA va evolua fără VINTILĂ

Astăzi, la Budapesta, se va da startul într-o nouă ediție a „Cupei campionilor europeni" la sabie. Participă — după cum precizează buletinul informativ al federației ungare de scrimă — 15 echipe. Desigur, printre ele și campioana României, Steaua București.

Sabrerii de la Steaua, care se află în capitala Ungariei încă de joi după-amiază, au acordat maximum de atenție acestei competiții, în dorința de a realiza o performanță meritorie, de fapt un loc pe podium. După comportarea frumoasă a trăgătorilor militari în acest sezon, un asemenea obiectiv nu părea irealizabil. Nu mai departe decît sîmbătă și duminică la Cluj, echipa campioană a țării a avut o evoluție remarcabilă, cîștigînd toate cele 5 meciuri ale etapei a II-a a campionatului diviziei A. *Vintilă* a făcut dovada unei pregătiri extrem de minuțioase (a terminat victorios în 15 asalturi din 4 meciuri), iar *Nilcă* l-a secundat cu brio (15 asalturi cîștigate în 5 meciuri). Foarte bine au tras și *C. Nicolae* (12 asalturi cîștigate).

Lucrurile, însă, s-au complicat mult, prin accidentarea lui Vintilă. În meciul cu „Poli" Iași, valorosul sabrer al Stelei și-a fracturat mîna dreaptă. Este un accident fără urmări prea grave, dar intervalul pînă la această competiție este mult prea scurt pentru ca Vintilă să mai fie recuperat.

Se înțelege că fără titularul nr. 1 al echipei, campioana României și-a diminuat simțitor șansele de a realiza obiectivul propus. Cvartetul Stelei va trage în formula *C. Nicolae—Culcea—Nilcă—Alexe*. O echipă de tehnicieni, care — sîntem convinși — va lupta cu toată ambiția pentru obținerea unui rezultat onorabil.

La Budapesta, disputa pentru titlu va angaja în principal, ca și în anii precedenți, formațiile campioane ale Uniunii Sovietice și Ungariei. Pentru locuri pe podium promit să se angajeze și echipele campioane ale Poloniei, Italiei, R.D. Germane și României.

T. STAMA

## „MARELE PREMIU AL VICTORIEI"

### Eugen Satala pe locul II la armă liberă 60 focuri

**PLSEN, 4 (prin telefon).** Pe poligonul „Ruda Hvezda" din localitate a început joi competiția internațională de tir dotată cu **„Marele premiu al Victoriei"**, la care participă trăgători din șase țări. În prima probă olimpică, armă liberă calibru redus 60 focuri culcat seniori, s-a dat o luptă deosebit de strînsă și nu mai puțin de șase concurenți au obținut același punctaj, 597, printre care și românii **E. Satala** și **N. Rotaru** (ambii au îndeplinit astfel norma olimpică). În cea de a doua probă a zilei, armă standard 60 focuri culcat senioare și juniori, reprezentanții țării noastre au avut o comportare modestă, neclasîndu-se în primele locuri.

REZULTATE : **armă calibru redus 60 f. culcat seniori : 1. J. Voglec (Cehoslovacia) 597 p (baraj : 100—100—99—100), 2. E. Satala (România) 597 p (100—100—99—99),** 3. L. Kurka (Cehoslovacia) 597 p (100—100—99—98—100), 4. J. Raitar (Cehoslovacia) 597 p (100—100—99—98—100), 5. N. Rotaru (România) 597 p (100—100—99—98—99), 6. Gh. Sicorschi (România) 596 p... 8. M. Ferecatu 595 p... 11. Șt. Caban 595 p... 21. P. Sandor 592 p... 25. Gh. Vasilescu 591 p... 33. I. Olărescu 586 p, 34 I. Codreanu 583 p. **Armă standard 60 f. culcat senioare și juniori : 1. J. Hullay (Ungaria) 598 p,** 2. Gerda Kurkova (Cehoslovacia) 596 p, 3. Elisaveta Kowalewska (Polonia) 595 p... 9. Melania Petrescu 593 p... 12. L. Ilovici 591 p, 13. Veronica Stroe 591 p... 41. S. Cucu 580 p... 46. Anca Iuga 562 p.

## S-A ÎNCHEIAT CONCURSUL DE PENTATLON MODERN DE LA HEIDENHEIM

La Heidenheim (R.F.G.) a continuat concursul preolimpic de pentatlon modern, cu probele de natație și cros. **La natație, un frumos succes a repurtat sportivul român Albert Covaci, clasat pe locul întîi cu 1172 p (timp 3:32,9).** Pe echipe, proba a revenit selecționatei R.F.G. cu 3 325 p, selecționata României clasîndu-se pe locul 5 cu 3 060 p. Ieri, în proba de cros, primul sosit polonezul Peceak (12:48,0 — 1 261 p). Dintre sportivii români, cel mai bine clasat a fost Covaci cu 13:50,0 — 1 075 p (locul 14). Ceilalți pentatlonișt români au ocupat următoarele locuri: 24. D. Spîrlea (14:12,0 — 1 009 p), 31. M. Cosmescu (14:36,0 — 937 p), 34. C. Călina (14:42,0 — 919 p). **Clasament final: individual** — Balczo (Ungaria) 5 291 p, Esser (R.F.G.) 5 283 p, Bako (Ungaria) 5 154 p; **pe echipe:** R.F.G., Ungaria, U.R.S.S. Selecționata țării noastre a ocupat locul 9. La individual, primul dintre componenții echipei române a fost Spîrlea, cu 4 764 p (locul 12).

## ASTĂZI, LA BERLIN, START ÎN CEA DE A 25-a EDIȚIE A „CURSEI PĂCII"

*Ultimele ediții ale „Cursei Păcii" au fost dominate de rutierii polonezi. Iată o imagine din ediția a XXIII-a : pe podiumul de premiere, la Poznan, cicliștii Z. Czechowski — R. Szurkowski — Z. Hanusik !*

„Cursa Păcii" a ajuns la a 25-a ediție. Prin tradiție, prin valoarea participanților și prin semnificația sa, marea competiție a rutierilor amatori se situează — după Olimpiada de la München — în fruntea „afișului" marilor întreceri sportive internaționale ale anului 1972.

Astăzi, la Berlin, cicliștii se vor prezenta pentru a 25-a oară la startul „Cursei Păcii", întrecere organizată în 1948 de ziarele „Rude Pravo" și „Trybuna Ludu", amplificată apoi prin includerea traseului din R. D. Germană (organizator — ziarul „Neues Deutschland"), ridicată an de an pe cele mai înalte trepte valorice ale sportului cu pedale. Pe șoselele care leagă cele trei capitale — Berlin, Praga, Varșovia — s-au scris file impresionante din istoria ciclismului ultimului sfert de veac. Campioni de renume din cele cinci continente, alergători ce au obținut consacrarea în viitoarea disputelor, cicliști ce vor figura în legenda fără sfîrșit a acestui sport, au concurat în „Cursa Păcii", transformînd-o în cel mai autentic campionat al lumii...

Părtaș al caravanei acestei mari competiții mondiale în opt ediții, pot spune cititorilor noștri că întreaga cursă este un roman captivant, scris de eroi tineri, curajoși, gata de fapte îndrăznețe, dornici să simtă pe frunte povara plăcută a cununei de lauri. Este, probabil, și motivul pentru care disputa lor prietenească — nu lipsită însă nici un moment de dîrzenie — este urmărită la fiecare ediție de peste 100 de ziariști, tele și radio-comentatori, operatori de televiziune și cinema, fotoreporteri. Un „suspense"... permanent le oferă acestora posibilitatea de a înfățișa măiestria concurenților și de a și-o demonstra pe a lor...

Așadar, astăzi start. Peste 100 de cicliști, reprezentînd 17 țări (din trei continente), vor parcurge în 16 zile aproape 2000 km pentru a ajunge de la Berlin la Varșovia — via Praga. Dintre alergători, cel puțin 20 aspiră (chiar și la această oră...) la primul loc, dificila întrecere urmînd să acorde, firește, doar unuia marea satisfacție. Va fi el polonezul Ryszard Szurkowski, cel care în ultimele două ediții a izbîndit cu o forță incredibilă ? Rămîne de văzut dacă el va suporta șocul psihologic al performanței neîntîlnită încă în istoria acestui sport.

Pentru victoria pe echipe luptă mai ales reprezentativele Poloniei (evident cea mai bună, cea mai omogenă) și Uniunii Sovietice (în evidentă ascensiune, tot mai aproape de nivelul atins în perioada marilor rutieri Kapitonov, Melihov, Saidhujin). Un ușor avantaj înclină, totuși, balanța în favoarea polonezilor, care au un plus de experiență.

Echipa României pleacă, din start, cu o performanță : aceea de a se număra, alături de reprezentativele Bulgariei, Cehoslovaciei și Poloniei, printre formațiile care au participat la toate edițiile competiției. Este greu de prevăzut dacă va reuși — pe parcursul celor 2 000 km — să mai adauge acestei performanțe și altele. Sextetul aflat azi la Berlin **(Alex. Sofronie, Vasile Selejan, Constantin Ciocan, Ștefan Suciu, Nicolae Andronache și Mircea Virgil)** are o valoare medie, posibilități oarecum reduse de a face față în primul pluton.

★

Berlin, 5 mai 1972. Cei mai buni reprezentanți ai ciclismului amator mondial celebrează o sărbătoare a sportului internațional : al 25-lea start în „Cursa Păcii", Berlin — Praga — Varșovia. Dorim tuturor concurenților deplin succes !

Hristache NAUM

### CÎȘTIGĂTORII

| | | |
|---|---|---|
| 1948 — **Prosinek** (Iugoslavia) | — **Polonia I** | |
| 1948 — **Zoric** (Iugoslavia) | — **Polonia I** | |
| 1949 — **Vesely** (Cehoslovacia) | — **Franța II** | |
| 1950 — **Emborg** (Danemarca) | — **Cehoslovacia** | |
| 1951 — **Olsen** (Danemarca) | — **Cehoslovacia** | |
| 1952 — **Steel** (Anglia) | — **Anglia** | |
| 1953 — **Pedersen** (Danemarca) | — **R. D. Germană** | |
| 1954 — **Dalgaard** (Danemarca) | — **Cehoslovacia** | |
| 1955 — **Gustav Schur** (R.D.G.) | — **Cehoslovacia** | |
| 1956 — **Krolak** (Polonia) | — **U.R.S.S.** | |
| 1957 — **Nencio Hristov** (Bulgaria) | — **R. D. Germană** | |
| 1958 — **Damen** (Olanda) | — **U.R.S.S.** | |
| 1959 — **Gustav Schur** (R.D.G.) | — **U.R.S.S.** | |
| 1960 — **Hagen** (R.D.G.) | — **R. D. Germană** | |
| 1961 — **Melihov** (U.R.S.S.) | — **U.R.S.S.** | |
| 1962 — **Saidhujin** (U.R.S.S.) | — **U.R.S.S.** | |
| 1963 — **Ampler** (R.D.G.) | — **R. D. Germană** | |
| 1964 — **Smolik** (Cehoslovacia) | — **R. D. Germană** | |
| 1965 — **Lebedev** (U.R.S.S.) | — **U.R.S.S.** | |
| 1966 — **B. Guyot** (Franța) | — **U.R.S.S.** | |
| 1967 — **M. Maes** (Belgia) | — **Polonia** | |
| 1968 — **A. Peschel** (R.D.G.) | — **Polonia** | |
| 1969 — **J. P. Danguillaume** (Franța) | — **R. D. Germană** | |
| 1970 — **R. Szurkowski** (Polonia) | — **Polonia** | |
| 1971 — **R. Szurkowski** (Polonia) | — **U.R.S.S.** | |
| 1972 — **?** | — **?** | |

Corespondență specială din Sofia

## LA C.E. DE HALTERE DE LA CONSTANȚA BULGARIA VA PREZENTA O ECHIPĂ DE ELITĂ

Atanas Kirov — *reprezentantul Bulgariei la categoria cocoș*

Cele relatate de **A. Stoev** sînt confirmate de excelentele rezultate obținute de halterofilii bulgari în actualul sezon. Ce poate fi mai semnificativ decît faptul că la competiția dotată cu „Marele Premiu al orașului Berlin", la turneul preolimpic de la Ulm, la recenta competiție „Cupa Dunării" și la campionatul republican pe echipe au fost îmbunătățite recordurile Bulgariei la „total" la toate categoriile. Iată, de altfel, pe realizatorii acestor recorduri, în paranteză fiind trecute cele vechi : cat. muscă — **Mustafa Mustafov** 317,5 (305), cat. cocoș — **Atanas Kirov** 360 (355), cat. pană — **Norair Nurikian** 392,5 (387,5), cat. ușoară — **Mladen Kucev** 432,5 (415), cat. semimijlocie — **Iordan Bikov** 462,5 (452,5), cat. mijlocie — **Rumen Rusev** 477,5 (465), cat. semigrea — **Atanas Șopov** 525 (512,5), cat. grea — **Alexandr Kraicev** 560 (557,5), cat. supergrea — **Dimităr Trandurandjiev** 560 (555).

O formă deosebită deține în acest sezon cunoscutul halterofil **Mladen Kucev** (cat. 67,5 kg), care în cadrul campionatului republican pe echipe, pe lîngă noul record republican la „total", a ameliorat în două rînduri și recordul mondial la stilul „împins", realizînd 153,5 și 154 kg. Un nou record mondial a stabilit și **Rumen Rusev** (cat. 82 kg). Evoluînd la „Cupa Dunării", el a reușit performanța de 156 kg la stilul „aruncat".

Pentru întrecerile de la Constanța, echipa Bulgariei încă nu este definitivată. Ea va fi cunoscută în ajunul deplasării. Pare însă destul de sigură participarea lui **M. Mustafov, N. Nurikian, Ml. Kucev și I. Bikov.** La celelalte categorii, concurența este destul de puternică și desemnarea titularilor nu va fi prea ușoară pentru selecționer.

**Toma HRISTOV**

**trinul Tomis. În plus, candidații pentru lotul național au participat în mod obligatoriu la unul sau două concursuri internaționale. Am petrecut cîteva zile în mijlocul halterofililor noștri, constatînd că ei sînt animați de dorința de a avea o comportare cît mai bună la apropiata întrecere, iar antrenorul principal Ivan Abadjiev mi-a mărturisit că este mulțumit de forma elevilor săi".**

## CALIFICĂRI OLIMPICE LA BASCHET

În mai multe orașe din Olanda au continuat întrecerile competiției de calificare pentru turneul final de baschet masculin din cadrul Jocurilor Olimpice de vară de la München.

La Arnheim, în cel mai important meci din **grupa B**, echipa Italiei a învins cu scorul de 70—62 (38—24) selecționata Greciei. Cei mai buni jucători au fost Meneghini (16 puncte), respectiv Christoforou (20 puncte). În cadrul aceleiași grupe, reprezentativa Franței a dispus cu 106—66 (50—29) de formația Danemarcei.

În celelalte grupe s-au înregistrat următoarele rezultate : **grupa A** (la Groningen) : Polonia — Ungaria 70—60 (36—32) ; Spania — Anglia 96—63 (41—26) ; **grupa C** (la Heerlen) : Austria — Irlanda 107—69 (50—36) ; Suedia — Turcia 88—86 (44—42) ; **grupa D** (la Haarlem) : Belgia — Albania 83—82 (45—42) ; Cehoslovacia — Olanda 77—65 (41—38).

## ECHIPA DE RUGBY STEAUA A ÎNCEPUT TURNEUL ÎN FRANȚA

PARIS, 4 (Agerpres). — Echipa de rugby Steaua București și-a început turneul în Franța, jucînd la Poitiers în compania unei selecționate regionale. Victoria a revenit rugbyștilor francezi cu scorul de 17—0.

THORNABY

## *O nouă remiză a lui Fl. Gheorghiu*

**LONDRA 4 (Agerpres)** În penultima rundă a turneului internațional de șah de la Thornaby (Anglia), marele maestru român Florin Gheorghiu a remizat cu marele maestru maghiar I. Bilek. Remiza a fost consemnată și în partida Ree — Parma. Danezul Larsen, singurul jucător neînvins, a obținut a opta victorie, cîștigînd partida cu Cafferty. Alte rezultate : Gligorici — Wade 1—0 ; Keene — Ljubojevici 0—1 ; Bellin — Portisch 0—1.

În clasament conduce Larsen (Danemarca) cu 11 puncte, urmat de Ljubojevici (Iugoslavia) și Portisch (Ungaria) —9 p., Gligorici (Iugoslavia) — 8½ p. Gheorghiu (România), Parma (Iugoslavia) — 7½ p etc.

## Campionatul feminin de handbal

*(Urmare din pag. I)*

**UNIVERSITATEA CLUJ — RULMENTUL BRAȘOV 14—13 (6—8).** Victoria gazdelor s-a conturat abia în ultimul minut de joc, cînd Barabaș a înscris un gol splendid, aducînd conducerea gazdelor (14—13). În min. 40, Irene Oancea a fost eliminată definitiv de arbitrii I. Luchici și G. Alexandru (Timișoara). Rulmentul a avut, între minutele 40 și 42, doar trei jucătoare de cîmp, restul fiind eliminate. Au marcat: **Butan 5, Barabaș 3, Caprian 3, Cociș 2 și Bearz** — pentru „U", **Nako 8, Șerb 3, Căciuiă 2, Prundaru, Oancea și Berdot** — pentru Rulmentul. **(N. D.)**

## „CUPA STEAUA LA TIR"

În prima zi a concursului republican **„Cupa Steaua"**, ce se dispută pe poligonul din șoseaua Domnești, s-au înregistrat următoarele rezultate : **pistol liber 60 f. seniori : 1. L. Giușcă (I.E.F.S.)** 538 p, 2. I. Pieptea (Dinamo) 535 p, 3. D. Marinescu (Olimpia) 533 p, 4. Al. Gered (Steaua) 532 p, 5. G. Maghiar (Dinamo) 529 p. **Pistol sport juniori 30+30 f. : 1. M. Vieru** 545 p, 2. L. Stan 545 p, 3. M. Trușcă 537 p (toți de la Metalul). **Armă standard 60 f. senioare : 1. Georgeta Șerban (Nicolina Iași) 577 p,** 2. Mariana Bivolaru (I.E.F.S.) 569 p, 3. Melania Morariu (Medicina Iași) 563 p, 4. Adriana Georgescu (I.E.F.S.) 563 p, 5. Sanda Oroandă (I.E.F.S.) 560 p, 6. Florica Romanov (Olimpia) 557 p. **Juniori : 1. G. Burcuș (Steaua)** 582 p, 2. Aurora Podaru (Viitorul Focșani) 578 p 3. R. Niculescu (Petrolul Ploiești) 576 p. Întrecerile continuă.

## *O nouă remiză a lui Fl. Gheorghiu*

**LONDRA 4 (Agerpres)** În penultima rundă a turneului internațional de șah de la Thornaby (Anglia), marele maestru român Florin Gheorghiu a remizat cu marele maestru maghiar I. Bilek. Remiza a fost consemnată și în partida Ree — Parma. Danezul Larsen, singurul jucător neînvins, a obținut a opta victorie, cîștigînd partida cu Cafferty. Alte rezultate : Gligorici — Wade 1—0 ; Keene — Ljubojevici 0—1 ; Bellin — Portisch 0—1.

În clasament conduce Larsen (Danemarca) cu 11 puncte, urmat de Ljubojevici (Iugoslavia) și Portisch (Ungaria) —9 p., Gligorici (Iugoslavia) — 8½ p. Gheorghiu (România), Parma (Iugoslavia) — 7½ p etc.

## S-A RETRAS ÎNCĂ O VEDETĂ A GAZONULUI

După o activitate neîntreruptă de 19 ani, **Uwe Seeler**, idolul fotbalului vest-german, a evoluat pentru ultima oară pe gazonul de pe **Volksparkstadion** din **Hamburg.** Se încheie astfel o biografie care i-a adus lui, echipei și admiratorilor fostului internațional mari satisfacții.

După o carieră strălucită, **Uwe Seeler**, care s-a retras mai de mult din echipa națională, a zis acum adio și activității competiționale. 60 000 de spectatori l-au aplaudat pentru ultima oară luni, la Hamburg, cu prilejul meciului de despărțire, la care au venit cîțiva dintre foștii săi rivali sau coechipieri în diferite selecționate ale lumii, europene și vest-germane. La meciul jubiliar n-au lipsit Banks, Beckenbauer, Moore, B. Charlton, Müller, Geaici, Bene, Eusebio ș.a., jucători de mare marcă întocmai ca și prietenul lor Uwe Seeler.

Vedeta fotbalului vest-german se retrage după ce a fost de 72 de ori selecționat de **Sepp Herberger** și **Helmut Schön** în prima reprezentativă, pentru care a marcat 43 de goluri ! **Uwe Seeler**, campion al fair-play-ului și al longevității, are la activ patru prezențe la turneele finale ale competiției mondiale.

Uwe Seeler, cunoscut și iubitorilor fotbalului de la noi, a avut adeseori cuvinte de laudă la adresa fotbaliștilor români. Un motiv în plus pentru ca Uwe să rămînă unul dintre marii jucători apreciați și în țara noastră.

I. O.

# FOTBAL meridiane

ATUURILE OASPEȚILOR S-AU NUMIT...

## NETZER... HURTILAVA... PIOT...

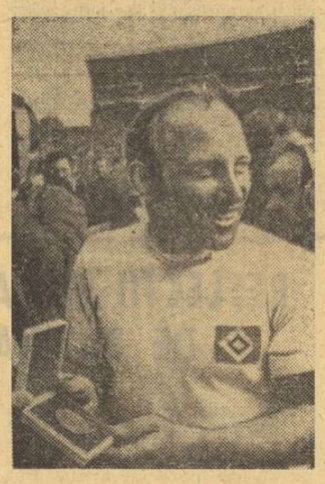

Desigur, stimați cititori, că și în condițiile unei prezențe mai discrete a echipei noastre reprezentative în marea competiție a selecționatelor din Europa, am fi acordat atenția cuvenită etapelor ei finale. Dar, mai cu seamă în condițiile actuale, cînd naționala noastră are certe perspective de a se număra printre cele patru reprezentative intrate în scena finală, avem datoria să vă informăm despre evenimentele care se desfășoară pe toate celelalte fronturi de întrecere ; trebuie să cunoaștem pulsul din toate taberele ; să aflăm noutățile și, mai cu seamă, să intrăm în posesia tuturor informațiilor privind a doua confruntare a celor opt teamuri ajunse în sferturi.

Telegraficele cronici din ziarele de duminică și de miercuri v-au prezentat minimumul necesar asupra a ceea ce s-a întîmplat la *Londra, Milano* și *Belgrad*. Transmisia T.V. a splendidei încleștări de pe Wembley a completat bagajul dvs. de informații. Pentru astăzi, cîteva dintre considerațiile care se impun asupra operațiilor de selecționare în cele șase tabere și — în plus — cele privind ideile tactice alese de experimentații directori tehnici ai reprezentativelor *Angliei, R.F. a Germaniei, Italiei, Belgiei, Iugoslaviei* și *Uniunii Sovietice*.

*Ramsey* și *Schön* au făcut alegeri puțin contestate. Glacialul „sir" a abandonat în bună măsură rezerva față de insistenții candidați la fotoliile cu ocupanți bătrîni sau obosiți ai echipei Angliei. *Hughes* și *Marsh*, ca elemente noi, alături de tinerii *Bell, Madeley* și *Lee*, alcătuiesc un pluton impozant de forțe proaspete și un argument — socotim noi — foarte puternic pentru Ramsey în fața „acuzatorilor" care apar ca ciupercile cînd... tabela de marcaj fi îndeamnă. Nu poate fi condamnată nici ideea de joc. Ramsey a intrat cu șase veritabili atacanți în teren *(Ball, Bell, Peters, Lee, Chivers, Hurst* — mai apoi *Marsh)* și cu un half — cu largi disponibilități ofensive — *Hughes*, ca fundaș stînga. El a forțat jocul de atac. Dar modul cum cei mai mulți dintre internaționalii englezi — vechi sau noi — au aplicat ideea selecționerului lor a reprezentat confuzia sau unilateralitatea. Valurile ofensivei engleze din repriza a doua au dus — invariabil — în final la centrările acelea ale lui „poate că..." trimise înalt, la întîmplare. În întîmpinarea lor au venit, cu luciditate și calm, atleticii și rapizii fundași vest-germani. Opinia noastră rămîne aceea că marele secret al victoriei — prima din întreaga istorie a disputelor celor două selecționate obținută de selecționata *R.F. a Germaniei* pe gazonul englez — stă în acuratețea și siguranța ieșirilor din apărare. Fiecare minge cucerită de oaspeți devenea o limpede și periculoasă acțiune de contraatac, fiindcă „unsprezecele" lui *Schön* a dispus în acest meci de un „filtru" al perfecțiunii tehnico-tactice numit *Netzer*. Și, gîndiți-vă, că pe tușă se afla *Overath*, alt metronom de clasă ! Mai amintim inspirata soluție a lui *Schön* de a-i atașa lui *Müller*, ca secund în centrul liniei de atac, pe rapidul și impetuosul *Hõness* ; de aici a rezultat nu numai eliberarea locului necesar revenirii lui *Grabowski*, titularul postului de extrem dreapta, ci și o vizibilă creștere a combativității liniei de atac.

Operat de hernie, în urma unei crize puternice, *Aleksandr Ponomarev* — antrenorul principal al selecționatei *U.R.S.S.* — a fost înlocuit, pentru meciul de la *Belgrad*, de secundul său *Guliaev*. Dar planul tactic al directorului selecționatei sovietice a fost aplicat întocmai. Dirijată de *Hurțilava*, experimentatul „libero" de la *Dinamo Tbilisi*, succesorul lui *Sesternev* și ca post și ca purtător al brasardei de căpitan al reprezentativei, selecționata care a rezultat din unificarea loturilor A și olimpic a angajat cu o mare risipă de energie și de combativitate partida, marcajul „om la om" incomodînd considerabil fiecare tentativă a selecționatei iugoslave de a construi, prin apel la arma tehnicii, acțiuni de atac. *Iankovici*, extremul dreapta de la *Zeleznicear*, alături de fundașii laterali, *Ramljak* și *Stepanovici*, ni s-au părut singurii capabili de a rezista examenului de uzură fizică la care au fost supuși de echipa, cu mari rezerve la acest capitol, din fața lor.

În sfîrșit, *Milano* și explicațiile acelui 0—0 obținut de belgieni, care l-au adus într-o asemenea stare de nervozitate pe selecționerul lor, *Raymond Goethals*, încît arbitrul bulgar *Nikolov* a dispus evacuarea sa din teren (după ce îl apostrofase pe conducătorul principal al jocului, *Goethals* l-a bruscat pur și simplu pe unul dintre tușieri). Dacă vrem să fim preciși, trebuie să folosim singularul cuvîntului, fiindcă *EXPLICAȚIA* egalului de pe *San Siro* se numește *Piot*, portarul belgian. *„Portarul lui Standard Liège, sigur, atletic, inspirat, a fost imbatabil. Nici un atac din lume nu-l putea îngenunchea..."* scrie *Jacques Ferran*, trimisul ziarului *„L'Equipe"* la *Milano*. *Valcareggi*, patronul *„squadrei azzurra"*, crede însă — cu un optimism niciodată întîlnit la el — în posibilitatea unei întoarceri de rezultat la Bruxelles. Nu știm însă dacă speranțele în contraatac nu s-au epuizat pentru jucătorii din peninsulă. Fiindcă prea de multe ori i-a salvat această armă și cu echipa națională și cu cele de club...

Eftimie IONESCU

## TELEX • TELEX • TELEX • TELEX

**Cu prilejul unui concurs atletic** internațional desfășurat la Roma, cunoscuta campioană sovietică Faina Melnik, recordmana mondială a probei de aruncarea discului, a obținut rezultatul de 60,66 m O altă discobolă sovietică Elena Korableva a concurat în proba de aruncarea greutății pe care a cîștigat-o cu 18,69 m.

■

**În cadrul concursului de atletism de la Bergamo,** campionul european Kestutis Șapka (U.R.S.S.) a terminat învingător în proba de săritură în înălțime cu 2,12 m.

■

**La Philadelphia, sprinterul american Steve Williams** (în vîrstă de 18 ani), a cîștigat cursa de 100 yarzi plat cu timpul de 9,3. În proba de 440 yarzi garduri victoria a revenit lui John Hanley cronometrat în 53,5. Campionul olimpic și recordmanul mondial al probei de 400 m garduri, englezul Dave Hemery, s-a clasat pe locul secund cu 54,6.

**Astăzi și mîine se vor desfășura** la **Lausanne** lucrările Asociației europene de atletism (AEA). Principalul punct înscris pe ordinea de zi este stabilirea calendarului „Cupei Europei" — ediția 1973. Pentru organizarea semifinalelor acestei competiții candidează orașele Nisa, Atena, Torino, Oslo și Ljubljana, iar pentru finale Helsinki, Edinburg și Zürich.

■

**Au început întrecerile turneului de la Bari,** competiție de calificare pentru campionatul european feminin de baschet. În primele partide disputate s-au înregistrat următoarele rezultate : Israel — Grecia 77—40 (32—16) ; Austria — Anglia 63—50 (39—22) ; Italia — Scoția 94—31 (47—11).

■

**Selecționata olimpică masculină de baschet a S.U.A.,** aflată în turneu în U.R.S.S., a susținut la Tallin un nou meci cu reprezentativa R.S.S. Estonia. Baschetbaliștii americani au terminat învingători cu scorul de 80—75 (40—40). În continuare, echipa S.U.A. va juca la Tbilisi cu formația locală Dinamo (la 6 mai) și cu selecționata R.S.S. Gruzine (la 7 mai).

■

**Etapa a 6-a a turului ciclist al Spaniei,** desfășurată pe traseul Gandia—El Saler (120 km), a fost cîștigată de belgianul Roger Kindt, care i-a întrecut la sprint pe italianul Michelotto și pe olandezul Van der Vleuten. Toți trei au fost cronometrați cu timpul de 2h59'37. În clasamentul general individual continuă să conducă rutierul spaniol Perurena, urmat de compatriotul său Linares — la 32 sec și francezul Labourdette — la 33 sec.

■

**Al 55-lea Tur ciclist al Italiei** se va desfășura, între 27 mai și 11 iunie, în 20 de etape, pe un traseu însumînd 3794 km. Pentru prima oară au fost prevăzute două zile de repaus : prima la 30 mai la Messina, iar a doua la 5 iunie la Bardonecchia. Startul se va da la Veneția, iar sosirea va avea loc la Milano.

■

**În proba de simplu** din cadrul turneului internațional de tenis de la Las Vegas (Nevada), campionul australian Rod Laver l-a învins cu 3—6, 6—2, 6—3 pe compatriotul său Allan Stone. Alte rezultate : Emerson (Australia) — Ismail el Shafei (Republica Arabă Egipt) 6—2, 6—2 ; Drysdale (Republica Sud-Africană) — Stilwell (Anglia) 6—1, 7—6. Iată și primele rezultate înregistrate în proba de dublu : Maud, Stone — Pasarell, Froehling 6—3, 6—4 ; Alexander, Addison — Ruffels, Carmichael 4—6, 6—1, 6—4 ; Ashe, Lutz — Barth, Leonard 6—4, 6—3.

■

**În semifinalele turneului internațional** feminin de hochei pe iarbă de la Barcelona echipa Olandei a învins cu 1—0 echipa R.F. a Germaniei, iar selecționata Argentinei a întrecut cu 1—0 reprezentativa Spaniei.

## ultimele știri • ultimele rezultate • ultimele știri

### SELECȚIONATA OLIMPICĂ DE FOTBAL A DANEMARCEI ÎNVINSĂ PE TEREN PROPRIU

**Selecționata olimpică de fotbal a Danemarcei, care se pregătește pentru meciul retur, din preliminariile turneului olimpic, cu echipa României, a susținut un joc de verificare la Copenhaga cu reprezentativa de amatori a Angliei. Fotbaliștii englezi au terminat învingători cu scorul de 2—1 (0—0) prin golurile înscrise de Butterfield (min. 60) și Naider (min. 83). Pentru gazde a marcat în minutul 88 Roentved.**

Meci amical de fotbal

### OLANDA — PERU 3—0

**Reprezentativa de fotbal a statului Peru, aflată în Europa, a jucat la Rotterdam cu selecționata Olandei. Victoria a revenit gazdelor cu scorul de 3—0 (2—0) prin golurile înscrise de Klijnjan (min. 18 din lovitură de la 11 m), Van Hanegem (min. 30) și Schneider (min. 80) din lovitură de la 11 m). Partida a fost urmărită de 20 000 de spectatori.**

### C.E. DE FOTBAL (tineret)

**La Atena, în prezența a 25 000 de spectatori, s-a disputat returul meciului dintre selecționatele Greciei și Danemarcei, contînd pentru sferturile de finală ale campionatului european de fotbal rezervat echipelor de tineret. Fotbaliștii greci au cîștigat cu scorul de 5—0 (2—0) și s-au calificat în semifinale, unde vor întîlni pe învingătoarea partidei Cehoslovacia — Suedia.**

### BASCHETBALIȘTII IUGOSLAVI VICTORIOȘI

**Turneul internațional masculin de baschet de la Belgrad s-a încheiat cu victoria reprezentativei iugoslaviei, care a terminat competiția neînvinsă, totalizînd 6 puncte. Pe locul doi s-a clasat o selecționată internațională — 4 puncte, urmată de U.R.S.S. — 2 puncte și Brazilia — zero puncte. În partida decisivă, echipa iugoslaviei a întrecut cu scorul de 97—92 (54—45) formația U.R.S.S. Selecționata internațională, în care, alături de jucătorii iugoslavi, au mai evoluat americanii Hull, Halcomb și mexicanul Raga, a învins cu 82—72 (49—29) reprezentativa Braziliei.**

Redacția și administrația : București, str. Vasile Conta nr. 16 ; telefoane: centrala 11.10.05, secția corespondenți 11.51.09, interurban 72 și 286 ; telex : sportrom buc. 180, Tiparul „I. F. „Informația", București 40.368

PROLETARI DIN TOATE ȚĂRILE, UNIȚI-VĂ!

# Sportul

ZIAR AL CONSILIULUI NATIONAL PENTRU EDUCAȚIE FIZICĂ ȘI SPORT

ANUL XXVIII — Nr. 7046 | 4 PAGINI 30 BANI | Sîmbătă 6 mai 1972

ROMÂNIA—ELVEȚIA 2-0, DUPĂ PRIMA ZI, ÎN „CUPA DAVIS"

## DOUĂ VICTORII RAPIDE ALE TENISMENILOR NOȘTRI

**— Astăzi, la arena Progresul, partida de dublu —**

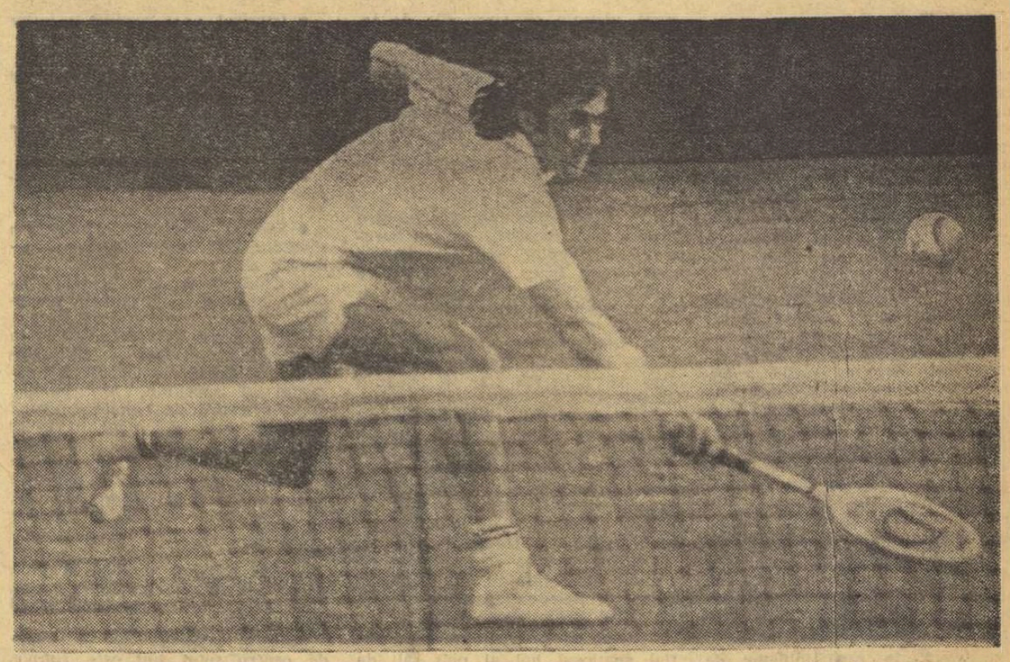

*Apărut fulgerător la fileu, Ilie Năstase nu va lăsa nici o șansă adversarului său.*
Foto: Th. MACARSCHI

O „fereastră" printre norii care împînzesc de mai multe zile cerul Capitalei a permis ca ieri, la ora primei loviturii din meciul România — Elveția, să existe bune condiții pentru tenis. Chiar și soarele a aruncat cîteva raze discrete pe covorul roșu al centralului de la Progresul, dînd cuvenita notă festivă care însoțește totdeauna apariția așilor noștri ai rachetei în mijlocul suporterilor lor fideli. Desigur, lumea care a umplut ca la un semnal tribunele bătrînului parc venise să-i vadă pe **Ilie Năstase** și **Ion Țiriac** și poate mai puțin pentru surprizele unei dispute sportive. Și într-adevăr, totul s-a petrecut conform prevederilor, echipa română conducînd cu 2—0 după mai puțin de trei ore de joc, ceea ce înseamnă o opțiune confortabilă pentru calificarea în turul doi.

Aplauzele adresate echipierilor români reflectă satisfacția publicului pentru startul lor bun, cît și pentru spectacolul de tenis oferit. Deși, față de evoluția adversarilor noștri, **Mathias Werren** și **Michel Burgener**, nu ne îndoim că am fi ciștigat și cu rezervele echipei. Dar, repetăm, pentru noi, „Cupa Davis" este o mică sărbătoare și ce farmec ar avea ea cu Țiriac și Năstase spectatori în tribune?

Așadar, chiar dacă cele două meciuri de ieri n-au avut istoric (elveții n-au reușit să acumuleze împreună puncte nici pentru două seturi...), să ne facem datoria de cronicari, prezentîndu-vă ambele filme, bineînțeles, de scurt metraj.

### ȚIRIAC — WERREN 6—1, 6—2, 6—2

Partida inaugurală a durat doar ceva mai mult de o oră și un sfert. A fost o sarcină destul de ușoară pentru Ion Țiriac de a înfrînge rezistența primului echipier al oaspeților, deși primul set a dat loc la cîteva momente de dîrză dispută. În al cincilea ghem semnul de egalitate a fost repus de șase ori pe tabela electronică a arenei, dar aceasta se petrecea după ce Werren fusese deja victima unui break chiar din start. Scorul s-a mărit la 4—1 pentru tenismanul român și adversarul său n-a mai punctat nimic în continuare.

**Constantin COMARNIȘCHI**
**Radu VOIA**

(Continuare în pag. a 4-a)

DUPĂ CAMPIONATELE EUROPENE DE GRECO-ROMANE

## LUPTĂTORII ROMÂNI ASPIRANȚI LA MEDALIILE OLIMPICE

## TREBUIE SĂ-ȘI INTENSIFICE TEMEINIC PREGĂTIREA

**● La Katowice, campioni olimpici, mondiali și europeni învinși, dar Berceanu, medaliat cu aur, păstrează șanse ● O revelație: Ion Păun. El va trebui să abordeze însă lupta cu mai mult curaj**

Campionatele europene de lupte greco-romane au constituit un examen extrem de dificil pentru toți concurenții. Chiar și unii dintre campioni au gustat din cupa amară a înfrîngerilor. Bunăoară, la categoria cocoș, luptătorul bulgar Hristo Traikov a pierdut la puncte meciul inaugural cu un luptător fără succese deosebite în palmares, H. Björlin (Finlanda). Campionul mondial la pană Gheorghi Markov (Bulgaria) a fost întrecut, în semifinală, de tînărul debutant V. Toporov (U.R.S.S.) cu toate că luptătorul sovietic s-a clasat în final doar pe locul IV în timp ce Markov a primit medalia de campion continental. La categoria următoare, semiușoară, Jürgen Hähnel (R. D. Germană) a pierdut la puncte partida finală cu S. Apostolov (Bulgaria) și apoi a urcat pe prima treaptă a podiumului, luptătorului bulgar revenindu-i doar locul 4. În sfîrșit, la grea, campionul mondial Aleksandr Tomov (Bulgaria) a părăsit salteaua de concurs învins la puncte de A. Kocinîev (U.R.S.S.).

Dacă aceștia — împovărați de punctele de penalizare de pe urma înfrîngerilor — au reușit totuși să cucerească centurile la categoriile lor, alți reputați luptători, cu cărți de vizită impresionante, au fost nevoiți să se mulțumească cu o medalie de bronz sau cu locuri care, în nici un caz, nu-i onorează. Ne vom referi în acest sens, mai întîi la campionul olimpic, mondial și deținătorul titlului continental pînă la confruntările de la Katowice, Petar Kirov (Bulgaria), categoria muscă. Tocmai acest valoros luptător a fost înfrînt de două ori, pier-

**Costin CHIRIAC**

(Continuare în pag. a 3-a)

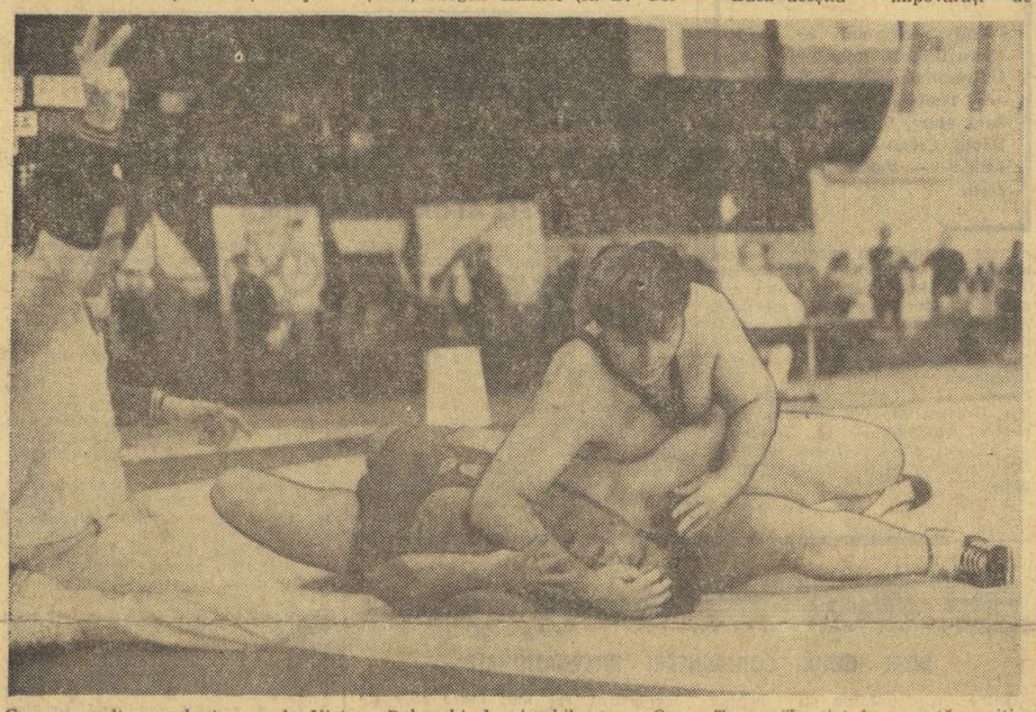

*Cu un salt excelent, greul Victor Dolipschi l-a imobilizat pe Omer Topuz (Turcia) în această poziție, în care luptătorul turc nu va mai putea evita tușul (min. 6,34)*

TRICOLORII, LA POIANA, ÎNAINTEA PARTIDEI RETUR CU UNGARIA

## A ÎNCEPUT LUCRUL PENTRU AMPLIFICAREA PUTERII OFENSIVE A ECHIPEI NAȚIONALE

**POIANA BRAȘOV (prin telefon, de la trimisul nostru).** Lotul reprezentativ de fotbal s-a reîntors la Poiana Brașov, acolo unde, cu două săptămîni înainte, făcea o pregătire pentru meciul tur cu Ungaria. Acum urmează returul și condițiile sînt diferite pentru că de această dată tricolorii noștri sînt aceia care au avantajul terenului propriu.

„Setra" (care joi după-amiază îi readucea pe o parte dintre tricolori în pitoreasca stațiune montană de la poalele Postăvarului) era un autocar al... bunei dispoziții. Lucru aproape firesc, de vreme ce în micul grup al bucureștenilor și al celor cu domiciliul mai apropiat de Capitală (Dobrin și N. Ionescu) se afla și uriașul portar al Giuleștiului, Răducanu. Era de-a dreptul molipsitoare veselia lui Răducanu, care în argoul lui colorat povestea, de cîte în lună și în... sportul cu balonul rotund. Și, cum pe aceeași temă — fotbalul — portarul național este capabil de mari variații, prin dreptul Snagovului, el a trecut brusc de la snoave la autocritică: **„Regret mult ieșirea mea necontrolată, asupra lui Năstase. Dar sincer, vă spun, n-a fost în intenția mea să-l lovesc. Pe moment însă, mi-am zis că numai așa pot să acopăr în întregime marele unghi de șut al înaintașului Stelei, înlăturînd pericolul golului. Am vrut să fac totul pentru echipă și pentru nea Bazil care, nici nu vă puteți închipui cît de fericit era, după joc, la cabină. La fel ca și înaintea celeilalte întreruperi a campionatului, după meciul cu Universitatea Craiova".**

Dobrin simte și el nevoia să se destăinuiască, dar — destul de reținut în afara terenului — nu se face auzit dincolo de scaunul nostru. **„Cum spuneți dv., cronicarii, eu am semnat la Ploiești victoria echipei mele. Puțini știu însă că antrenorul Halagian nu mă inclusese în unsprezecele care trebuia să intre în teren. Îi era teamă că nu-s complet refăcut. Că nu rezist la ritmul primei reprize. Cînd a aflat de la mine că sînt apt de joc, a intervenit nea Angelo. Voia**

**Gh. NICOLAESCU**

*Secvență de pe Nepstadion. Inițiativa a trecut de partea echipei României — faza de joc este din repriza a doua — care luptă pentru victorie. În imagine, Domide se lansează cu hotărîre spre poarta lui Geczi*

(Continuare în pag. a 3-a)

Surprize în turneul de baschet orădean:

## RAPID ÎNVINSĂ DE CONSTRUCTORUL!

**ORADEA, 5 (prin telefon, de la corespondentul nostru județean). Vineri au început în localitate jocurile celui de al doilea turneu al ultimului tur din campionatul feminin. Iată rezultatele și cîteva amănunte de la partidele de azi:**

POLITEHNICA BUCUREȘTI — VOINȚA BRAȘOV 92—40 (41—15). Campioanele au cîștigat la un scor categoric, prestînd un joc spectaculos, aplaudat de multe ori la scenă deschisă. Este de remarcat faptul că, minute în șir, cele mai bune jucătoare ale bucureștencelor au stat pe banca rezervelor, profesorul Grigore Costescu avînd posibilitatea rulării întregului său lot. Brașovencele au început bine jocul dar, numai atît... Cele mai multe puncte au fost înscrise de Ciocan (25), Gugiu (18), Taflan (16), Szabados (12) pentru Politehnica, respectiv Mareș (14) și Salla (8).

SĂNĂTATEA SATU MARE — CRIȘUL ORADEA 41—51 (21—23). A fost o luptă extrem de strînsă,

(Continuare în pag. a 2-a)

DE AZI LA MIERCUREA CIUC

## SE REIA DISPUTA PENTRU TITLUL DE CAMPIOANĂ A ȚĂRII LA HOCHEI PE GHEAȚĂ

**La București a început ultimul tur al seriei secunde**

Ieri, pe patinoarul artificial „23 August" din Capitală și azi, la Palatul de gheață din Miercurea Ciuc, cele 8 echipe participante la campionatul republican de hochei, Divizia A, și-au reluat disputa. După cum se știe, în acest sezon întrecerea echipelor de Divizia A se consumă în două eșaloane valorice, prima grupă, alcătuită din cele mai bune 4 formații, ce-și dispută titlul de campioană a țării, iar celelalte 4 urmînd să joace pentru evitarea ultimului loc al clasamentului, care atrage, după sine, meciul de baraj cu prima clasată în Divizia B.

În mod firesc, atenția iubitorilor de hochei este atrasă de partidele de la Miercurea Ciuc, unde se întîlnesc primele 4 clasate și unde, cu ocazia ultimelor două tururi ale campionatului, vor avea loc jocurile decisive în lupta pentru titlu, acelea dintre Steaua și Dinamo București. În prima etapă, însă, adică astăzi, la Palatul de gheață din acest oraș, au loc următoarele meciuri: ORA 17: **Dinamo — Agronomia Cluj**; ORA 19.30: **Steaua — Avîntul Miercurea Ciuc.** La Miercurea Ciuc au avut loc cîteva partide de antrenament, dintre care vom nota, ca o surpriză, victoria formației locale Avîntul, în meciul cu Dinamo București: 3—0. Dar, iată clasamentul înaintea acestor ultime două runde ale campionatului: **1. Steaua 16 puncte (golaveraj: 60—13); 2. Dinamo București 14 p(56—16); 3. Avîntul Miercurea Ciuc 4 p (23—62); 4. Agronomia Cluj 2 p (21—69).**

Reluat aseară, cel de al cincilea (și ultimul) tur al întrecerii în seria secundă a campionatului național a scos în evidență lipsa de antrenament a celor patru echipe care se reîntîlneau după o pauză de aproape două luni.

În acest context obiectiv (nici una dintre formații nu a făcut mai mult de două antrenamente pe gheață!), hotărîtoare au fost puterea de luptă, de concentrare și ambițiile jucătorilor. Remarcabil este faptul că s-a luptat cu dîrzenie și cu ardoare, elemente care au suplinit (parțial) carențele de ordin tactic și — mai ales — fizic ale formațiilor angajate în întrecere.

**Rezultatele tehnice:** I.P.G.G. — Avîntul Gheorghieni 6—2 (0—0, 3—1, 3—1); Tîrnava Odorhei — Dunărea Galați 6—5 (0—2, 4—1, 2—2).

## „CUPA DINAMO" inaugurează seria marilor întreceri de caiac-canoe ale sezonului

Astăzi și mîine, pe apele lacului Snagov, se reiau marile întreceri de caiac-canoe. Tradițional, prima competiție de anvergură este cea organizată de clubul sportiv Dinamo, în colaborare cu comisia municipală de caiac-canoe din București. „Cupa Dinamo" cuprinde probe de 500 m și 1000 m, fiecare sportiv avînd dreptul de a concura la o probă olimpică și la una neolimpică. În baza rezultatelor obținute vor fi întocmite clasamentul individual și cel pe cluburi.

Întrecerile, care ne vor prilejui reîntîlnirea cu o serie de fruntași ai caiacului și canoei din țara noastră, se vor desfășura după următorul program:

SÎMBĂTĂ — de la ora 10: serii la probele olimpice K 1—1000 m, C 1—1000 m, K 1—500 m (F), K 2—1000 m. K 4—1000 m. DE LA ORA 17: FINALELE LA PROBELE OLIMPICE.

DUMINICĂ — de la ora 10: serii la probele neolimpice K 1—500 m, C 1—500 m, K 2—500 m, C 2—500 m. DE LA ORA 17 FINALELE LA PROBELE NEOLIMPICE.

MÎINE, LA BRĂILA

## FINALA CROSULUI TINERETULUI — COMPETIȚIA SUTELOR DE MII DE CONCURENȚI

Orașul Brăila va fi, după cum s-a anunțat, gazda finalei pe țară a Crosului tineretului, aflat în acest an la a V-a ediție. Primii doi clasați la etapele județene ale competiției au cîștigat dreptul de a-și reprezenta, în această finală, fie foștii adversari, fie colegii de la locurile de muncă și învățătură. Tocmai de aceea, organizatorii locali au făcut toate eforturile pentru a asigura concurenților condiții optime de întrecere, dar nu numai atît. Programul sportiv este completat și cu alte acțiuni, printre care pot fi amintite excursia cu vaporul pe Dunăre, vizite la muzeele orașului Brăila, participarea la o seară culturală organizată la clubul Grupului școlar profesional al uzinei Progresul Brăila.

Fără îndoială, punctul central al zilei de duminică 7 mai îl formează cursele finale ale Crosului tineretului, care se vor desfășura pe următoarele distanțe: categoria 15—17 ani: 800 m (fete) și 1 500 m (băieți); cat. 17—19 ani: 1 000 m (fete) și 2 000 m (băieți); cat. peste 19 ani: 1 000 m (fete) și 3 000 (băieți). Trebuie să adăugăm însă că duminica aceasta va fi un adevărat festival consacrat crosului, întrucît, în afara finalei, se vor mai desfășura și alte curse tot atît de spectaculoase. Astfel, după festivitatea de deschidere ce va avea loc la ora 9, și după întrecerile finalei, se va da startul în cursele de cros, cel al municipiului Brăila și cel al cîștigătorilor Crosului tineretului din edițiile anterioare, anii 1968, 69, 70 și 71. De asemenea, se vor întrece în cadrul unui concurs al veteranilor foști alergători care, de-a lungul vieții lor, au avut legături pe plan sportiv cu orașul Brăila.

*Aspect de la una dintre probele foarte disputate ale fetelor, din cadrul fazei pe municipiul București*

O frumoasă festivitate — la care bineînțeles, vor fi premiați laureații finalei din acest an a Crosului tineretului, va încheia această zi consacrată crosului și iubitorilor săi. **(Rd. T.).**

BISTRIȚA-NĂSĂUD

## POZIȚIA MINIMEI REZISTENȚE — O FRÎNĂ A ACTIVITĂȚII SPORTIVE DIN ȘCOLI

Dialogul nostru cu **prof. Ioan Sturza,** inspector metodist pentru educație fizică în cadrul Inspectoratului școlar județean Bistrița-Năsăud, a pornit de la o statistică: aceea care prezintă numărul și distribuția cadrelor de specialitate pe teritoriul județului.

**— Din cei 70 de profesori calificați (sau aflați în curs de calificare), un procent de 85 la sută funcționează în centrele mari: 33 la Bistrița, 15 la Năsăud, 5 la Beclean, 4 la Singiorz, 2 la Prundul Birgăului. Spuneți-ne: cine și cum acoperă această „materie" în celelalte școli din perimetrul județului?**

— În condițiile unei penurii de cadre specializate — situație pe care județul face eforturi s-o amelioreze — un număr apreciabil de ore de educație fizică au fost repartizate profesorilor de alte specialități. De altfel, în multe din școlile de 10 ani (ca și în cele de 8 ani, care nu au decît cîte un rînd de clase) orele de educație fizică vin să completeze norma didactică a multora dintre cadrele de... istorie, muzică, sau geografie. Cu regret trebuie să menționez că aceste cadre nu se străduiesc să dea cel mai bun răspuns, adoptînd politica minimei rezistențe, deși cerințele pe care le formulăm față de ele sînt mult mai modeste decît cele pe care le avem vizavi de specialiști. Bineînțeles, există și excepții, profesori care manifestă pentru această disciplină același interes și răspundere ca față de propria lor specialitate, cum este cazul profesorului Vasile Voevod, de la Școala de 10 ani din Silvașul de Cîmpie — student la fără frecvență în anul IV la Drept — care face mai mult decît un cadru calificat: a amenajat terenuri de sport, și-a improvizat o sală de gimnastică, are un calendar sportiv meticulos întocmit, o planificare foarte bună a orelor, o evidență a activităților de masă, o gazetă de perete unde menționează rezultatele sportive și pe elevii care s-au remarcat în competiții etc.

**— În condițiile relevate mai sus putem vorbi, oare, de o activitate sportivă de masă în școlile care nu au cadre specializate?**

— La un moment dat, activitățile sportive de masă erau sporadic organizate. Și asta din două motive: primul — lipsea legătura dintre

**Nușa DEMIAN**

(Continuare în pag. a 2-a)

# IDEI ȘI INIȚIATIVE ÎN DESFĂȘURAREA PROPAGANDEI PENTRU SPORT

## LA IAȘI

În plin centrul Iașului, lingă zidul unui bloc nou din Piața Unirii, ne-a atras atenția un grup numeros de cetățeni care priveau ceva (nu știam ce anume). Curiozitatea lor ne-a molipsit, oprindu-ne din drum. Astfel ne-am aflat în fața unei imense vitrine, sub geamul căreia erau expuse fotografii făcute pe stadioanele și terenurile de sport ale bătrînei urbe moldovene.

**O inițiativă** (a Consiliului județean Iași pentru educație fizică și sport) și **un pasionat al peliculei** (tehnicianul silvic **Leonid Stratulat**, fotoreporter amator) au înfăptuit acest grupaj, o miniexpoziție, care oferă cetățenilor orașului posibilitatea de a urmări (la zi) aspecte din principalele evenimente sportive, unora să retrăiască emoțiile unor întreceri la care au asistat, altora să încerce regretul de a nu fi fost martorii lor, declanșînd — la aceștia din urmă — hotărîrea de a se afla, pe viitor, neapărat în tribună.

Depășind perimetrul orașului și al județului, vitrina ilustrează, în același timp, principalele succese pe plan național repurtate de sportivii români, devenind, astfel, o foto-gazetă, în care iubitorul de sport poate admira zîmbetul inocent al lui *Ilie Năstase* după o nouă victorie pe terenurile de tenis, concentrarea *Argentinei Menis* înaintea unei aruncări record, robinsonada lui *Răducanu*, șutul decisiv al lui *Gheorghe Gruia*, startul într-un cros de masă, sau peisajul încîntător dintr-o poiană, așezată pe un „picior de plai", unde turiștii și-au întins corturile unui week-end.

★

La Iași, preocuparea pentru propaganda sportivă, pentru atragerea cetățenilor spre practicarea exercițiului fizic, a activităților de mișcare a turismului, se desfășoară inspirat, capătă contururi precise.

Și nu numai această vitrină, expresia activității cercului de cinefoto al C.J.E.F.S. ar fi singura dovadă.

În ziua vizitei noastre (sfîrșitul lui aprilie), i-am găsit pe *Nicolae Oloieru*, vicepreședintele Consiliului județean, și pe profesorul de istorie *Virgil Livovschi* definitivînd planul *MUZEUL SPORTULUI*, un proiect aflat foarte aproape de stadiul realizării. După Brașov și București, iată că și Iașul este pe punctul de a înfăptui un asemenea lăcaș. Primele exponate se și află în seiful profesorului Oloieru.

Muzeul va avea drept sediu inițial spațiosul hol al noii săli de sporturi „Unirea". Tematica propusă este vastă și interesantă:

- *Istoricul unor ramuri sportive pe meleaguri ieșene;*
- *Istoricul bazelor sportive ale orașului;*
- *Cluburi și grupări sportive muncitorești;*
- *Mari personalități sportive ieșene;*
- *Sportul — mijloc de întărire a sănătății, de educație a tinerei generații etc.*

— Cînd va fi gata Muzeul? — l-am întrebat pe tovarășul Livovschi.

— *Un muzeu se începe, dar nu se termină niciodată* — ne-a răspuns profesorul de istorie, un pasionat al sportului. *Noi punem, doar, o piatră de temelie, urmînd ca aceia care vor veni să așeze alte și alte cărămizi. Socotiți-o, poate, o exagerare, dar eu am aici viziunea unui edificiu, pe care îl socotesc a fi al culturii. Sportul, de altfel, este — pe bună dreptate — integrat în sfera acestei activități.*

Ne-am convins o dată în plus, de un adevăr unanim acceptat dar, din păcate, încă destul de timid pus în aplicare:

*Formele eficiente de propagandă pentru sport sînt cele simple, larg accesibile maselor.*

**Valeriu CHIOSE**

## baschet — ASPECTE NEGATIVE LA FINALA CAMPIONATULUI UNIVERSITAR

În sala de sport a Institutului de educație fizică din Galați au continuat jocurile contînd pentru finala campionatului național universitar de baschet. Înainte, însă, de a face cunoscute rezultatele, trebuie să semnalăm două aspecte negative, relevate la acest turneu, unul aparținînd organizatorilor, altul ținînd de nerespectarea regulamentului în vigoare. Astfel, a lipsit, cu desăvîrșire, asistența medicală și, din această cauză, pentru a se da primele îngrijiri unui jucător clujean accidentat, s-a apelat la trusa medicală a unui șofer... A doua deficiență privește pe antrenorii echipelor care-și conduc echipele în ținută de stradă.

Victoriile obținute au fost, în general, scontate. Surprinzătoare rămîn, însă, scorurile cu care s-au terminat partidele: Institutul politehnic Iași — Universitatea Cluj (95—53), I.E.F.S. — Politehnica Galați 84—66 (40—32) și Universitatea Timișoara — Universitatea Brașov 83—39 (42—27).

Rezultate înregistrate ieri: Institutul politehnic București — Universitatea Timișoara 59—100 (52—54); Institutul de mine Petroșani — Universitatea Brașov 68—85 (39—41); I.E.F.S. — Institutul politehnic Iași 67—70 (29—41).

**T. SIRIOPOL**
corespondent județean

## SURPRIZE ÎN TURNEUL ORĂDEAN

(Urmare din pag. 1)

cele două echipe fiind angrenate în lupta pentru locul 4. În dorința realizării cu orice preț a victoriei, ele au comis, însă, foarte multe greșeli de tehnică. Au arbitrat foarte bine S. Filoti și D. Ganea.

RAPID BUCUREȘTI — CONSTRUCTORUL BUCUREȘTI 60—65 (26—32).

**A.S.A. CLUJ — I.E.F.S. BUCUREȘTI 44—92 (28—41).** Elevele antrenorului Ion Nicolau au făcut un adevărat „galop de sănătate" în fața unei echipe care a decepționat. Astfel, partida a fost foarte puțin disputată. Antrenorul bucureștean a rulat întregul lot pe care îl are la dispoziție, făcînd o utilă verificare pentru următoarele partide, dificile, pe care echipa sa le va susține în lupta pentru titlu. Principalele realizatoare: Tita — 14, Szabo — 13, Vigh și Petric — 12 pentru I.E.F.S., respectiv, Neta — 16, Anca și Bugar — 8. Au arbitrat foarte bine E. Niculescu (București) și Al. Ivan (Timișoara).

**UNIVERSITATEA TIMIȘOARA — UNIVERSITATEA IAȘI 64—48 (23—26)** Meci de foarte slab nivel tehnic, în care am remarcat numai dorința de victorie a ambelor echipe. Evoluția scorului reflectă foarte bine situația de pe teren și maniera în care s-a jucat. În min. 5, nu se marcaseră decît două coșuri, scorul fiind egal: 2—2!! Apoi, ieșencele au condus pînă în min. 28, uneori la o diferență de 6—7 puncte, moment în care studentele timișorence au preluat conducerea: 35—34. În final, acestea și-au asigurat o victorie pe deplin meritată. Ambele echipe au ratat exasperant de multe dintre loviturile libere de care au beneficiat. Principalele realizatoare: Schnebli — 21, Diaconescu 13 și Grosköpf — 12, pentru Universitatea Timișoara, respectiv, Anichiței — 15, Gumeniuc — 12. Au arbitrat foarte bine E. Saroși (Cluj) și P. Pasăre (București).

**V. SERE**

**Iată programul de azi: Constructorul București — Universitatea Iași, Universitatea Timișoara — Sănătatea Satu Mare, Voința Brașov — Rapid, Crișul — A.S.A. Cluj, I.E.F.S. — Politehnica București.**

## călărie — START PROMIȚĂTOR ÎN NOUL SEZON INTERNAȚIONAL

În actualul sezon internațional, călăreții noștri au debutat cu bune rezultate. După cum se știe, ei au participat la concursurile de la Bratislava (Cehoslovacia) și Kiskunhalas (Ungaria), unde s-au clasat pe locuri fruntașe. Amănuntele de rigoare ni le-a furnizat la întoarcere, tov. **D. DUMITRESCU**, președintele colegiului de antrenori:

— Primul concurs a fost cel de la Bratislava, în cadrul căruia sportivii noștri au avut de înfruntat călăreți bine cotați pe plan internațional, dintre care amintesc pe polonezii Wawriniuk, Kowalczyk și Kozicki și pe cehoslovacul Hanulay.

**— Credem că nu ar fi lipsit de interes să reamintim principalele rezultate obținute de călăreții români...**

— Reprezentanții noștri au avut o comportare foarte bună, reușind să se claseze pe primul loc în proba de deschidere (cîștigată de D. Velea cu Viorica), în proba de forță, prin A. Stoica cu Pick-up, și în „Marele premiu al orașului Bratislava", prin D. Velea cu Viteaz. De asemenea, în proba pe echipe am ocupat locul al II-lea.

**— Cum apreciați concursul de la Bratislava?**

— Ca dificultate, a fost un concurs de categorie medie, bun pentru promovarea cailor tineri și verificarea cailor consacrați. Victoriile călăreților noștri sînt urmarea unei mai bune pregătiri tehnice atît a sportivilor, cît și a cailor.

**— După Bratislava a urmat concursul de la Kiskunhalas...**

— Intr-adevăr, între 28 aprilie și 1 mai am participat la tradiționala întrecere de călărie de la Kiskunhalas, organizată de clubul Dozsa. Aici nu au intrat în concurs toți caii, o parte resimțindu-se după întrecerile de la Bratislava. În aceste condiții, A. Stoica cu Pick-up a cîștigat proba de forță la 1,90 m, iar D. Velea cu Sonor s-a clasat întîiul într-una din probele individuale. Ca și la Bratislava, în proba pe echipe, călăreții români au venit pe poziția a doua.

**— În comparație cu perioada respectivă de anul trecut, cum apreciați stadiul actual al pregătirii?**

— Comparînd numai rezultatele obținute și analizînd modul cum s-au comportat sportivii (la care se observă o îmbunătățire evidentă a stilului de a încăleca), pot spune că s-a făcut un substanțial progres, care ne va permite să participăm și la concursuri cu un grad sporit de dificultate, că avem cîțiva cai tineri care sperăm să ne ofere mai multe satisfacții anul viitor.

**— Care dintre călăreți s-au remarcat în mod deosebit?**

— Nu numai pentru rezultatele obținute, ci și pentru maniera în care au evoluat, remarc pe D. Velea și A. Stoica.

**— La ce concursuri vor fi prezenți reprezentanții noștri în perioada care urmează?**

— Între 19 și 21 mai se vor desfășura la Sofia și Novi Sad, două întreceri intrate în tradiție. Avînd în vedere faptul că ele se desfășoară concomitent, vom căuta să alcătuim două echipe de valoare egală. Și sperăm să obținem rezultate bune.

**Emanuel FANTĂNEANU**

## polo — În așteptarea turneului de calificare

## ECHIPA NAȚIONALĂ SE ANTRENEAZĂ ZILNIC ÎN AER LIBER

Cei 14 jucători candidați pentru echipa națională ce ne va reprezenta, începînd de săptămîna viitoare, la turneul de calificare pentru J.O. la polo, continuă să se pregătească cu multă ambiție. Lotul, în forma actuală, a rămas cu 10 poloiști de la Dinamo, 3 de la Rapid și unul de la Voința Cluj, din care vor trebui aleși cei 11 tricolori. Lucru destul de dificil pentru antrenorii A. Grințescu și N. Firoiu, deoarece de la 10 aprilie, cînd echipa a început pregătirile în aer liber (la München se va juca într-o piscină descoperită), absolut toți componenții lotului dovedesc o deosebită conștiinciozitate și o puternică dorință de afirmare. În carnetele antrenorilor găsim notați cu un plus de seriozitate pe Șerban Huber, Gheorghe Zamfirescu, Bogdan Mihăilescu, Viorel Rus și Claudiu Rusu.

Antrenamentele din ultimele zile au fost mult stînjenite de vremea nefavorabilă. Înfruntînd însă ploaia și frigul, selecționabilii au susținut zilnic jocuri (între ei) la două porți, în care s-au urmărit cu precădere problemele de ordin tehnico-tactic. Acestea vor continua pînă în preziua plecării spre München, care a fost fixată pentru data de 11 mai. Întregul lot se află în plenitudinea forțelor fizice cu excepția lui Huber, ușor accidentat. Dr. A. Szögy, medicul formației, dă toate asigurările că talentatul portar al naționalei își va relua cît de curînd locul în echipă.

Care este părerea tehnicienilor în privința pregătirii echipei și a șanselor de calificare? Prof. **Cornel Mărculescu**, antrenor federal, ne-a declarat: **„În mod normal nu putem rata calificarea. Jucătorii au muncit mult și am încredere în ei, astfel că la München aștept rezultate pe măsura valorii reale a echipei".** Iar **A. Grințescu**, unul din antrenorii lotului, este de părere că programul turneului avantajează echipa noastră. **„Vom începe cu cîteva partide mai ușoare (Austria și Anglia), urmînd ca apoi să întîlnim cele mai puternice adversare, echipele Spaniei, Suediei și Bulgariei. Personal, cred că alături de români, poloiștii spanioli și cei suedezi (care au făcut pregătiri speciale pentru acest turneu) vor obține dreptul de a juca în vară la turneul olimpic".**

— a. v. —

*In ciuda ploii și frigului (doar 8 grade) jucătorii de polo din echipa națională se antrenează zilnic la bazinul Dinamo. Fotoreporterul nostru* Vasile Bageac *a surprins în obiectiv o imagine de la ultimul joc la două porți al selecționabililor*

## tir — În „Cupa Steaua"

## DISPUTĂ PASIONANTĂ LA ARMĂ LIBERĂ

Ieri, în competiția cu caracter republican **„Cupa Steaua"**, care se desfășoară pe poligonul din șoseaua Domnești, țintașii de la proba de armă liberă calibru redus 60 focuri poziția culcat au susținut un interesant concurs, unii dintre ei obținînd rezultate bune.

La pistol viteză s-a tras prima manșă — și la această probă participarea a fost modestă, întrucît „olimpicii" n-au concurat, nefiind în programul lor de pregătire acest concurs — pe primul loc, cu un rezultat bun, se află **Al. Gered — 296 p.** el fiind urmat de I. Corneliu cu 293 p și M. Stan cu 292 p — toți de la Steaua.

REZULTATE: **armă liberă calibru redus 60 f culcat seniori: 1. C. Manole (Steaua) 594 p.** 2. M. Antal (IEFS) 593 p. 3. M. Marin (Metalul) 592 p. 4. D. Vidrașcu (Dinamo) 591 p. 5. T. Coldea (Steaua) 590 p. 6. L. Stoian (Dinamo) 589 p.

La **talere**, tot în cadrul „Cupei Steaua", concurs care a avut loc în urmă cu cîteva zile, pe primele locuri s-au clasat: **talere aruncate din șanț, seniori** (200 buc.): **1. V. Rudescu (Olimpia) 180 t.** 2. A. Ionescu (Steaua) 168 t. 3. V. Trăistaru (Steaua) 166 t; **juniori** (150 buc.): **1. M. Ispasiu (Școlarul) 121 t.** 2. Fl. Persicaru (Olimpia) 111 t. 3. S. Gănescu (Olimpia) 98 t. **Talere aruncate din turn, seniori** (200 buc.): **1. S. Diaconu (Olimpia) 182 t.** 2. N. Vlădoiu (Steaua) 178 t. 3. Al. Sencovici (Olimpia) 173 t; **juniori** (150 buc.): **1. C. Loghiade (Steaua) 131 t — rezultat foarte bun.** 2. V. Erdős (C. S. Baia Mare) 116 t. 3. Șt. Timiș (Sc. sp. 1 Buc.) 105 t.

Întrecerile „Cupei Steaua" continuă, tot pe poligonul din șoseaua Domnești.

## handbal — LUPTA PENTRU EVITAREA RETROGRADĂRII RĂMÎNE DESCHISĂ ÎN DIVIZIA B

Cu etapa desfășurată duminică, campionatul diviziei B a intrat practic în ultimul „sfert", dîndu-se astfel semnalul sprintului final, decisiv pentru configurația definitivă a clasamentului.

În general, adică în trei din cele patru serii ale diviziei secunde, liderii și-au asigurat un minim de puncte necesar intrării în primul eșalon al țării. Ne referim la **Minaur Baia Mare, Voința București** (masculin) și **Progresul București** (feminin). Singurul duel pentru locul întîi care n-a fost încă tranșat în favoarea unei echipe, este cel din seria a II-a feminină, unde **Constructorul Timișoara** și **C.S.M. Sibiu**, care au mers „cap la cap" de-a lungul întregului campionat, se află și acum la egalitate de puncte.

În rest, disputele care au mai rămas sînt menite să clarifice situațiile extrem de încîlcite din coada clasamentelor, unde întîlnim cel puțin cîte trei echipe candidate la retrogradare.

În prima serie feminină — **Politehnica Galați, IGEX București** și **Voința Rădăuți** — toate cu cîte 7 puncte — trăiesc nu numai aceleași emoții și fac aceleași calcule, dar privesc cu egală speranță confruntările directe dintre ele, confruntări programate abia în ultimele runde.

O situație și mai încîlcită găsim în seria I masculină, unde diferențele minime dintre echipe oferă temeri serioase la nu mai puțin de 7 din cele 10 formații.

Nici în celelalte serii, echipele din partea a doua a clasamentului nu stau mai bine, aceleași diferențe minime departajînd cîte 4 și 5 formații. Surprinzător ni se pare regresul înregistrat de Textila Cisnădie (masculin), altădată un team fruntaș, același lucru fiind valabil și pentru Dermagant Tg. Mureș (feminin).

Un lucru demn de subliniat este fair-play-ul care caracterizează în ultima vreme jocurile diviziei secunde, precum și disciplina echipelor, capitole care, altădată, lăsau de dorit.

Iată, în încheiere, actuala configurație a clasamentelor, dovada cea mai concludentă că acest campionat este mai disputat decît în toate edițiile precedente și că el se va încheia pentru majoritatea echipelor odată cu ultima etapă.

**Horia ALEXANDRESCU**

**FEMININ, Seria I**

| | | | | | | |
|---|---|---|---|---|---|---|
| 1. Prog. Buc. | 14 | 11 | 2 | 1 | 196—137 | 24 |
| 2. Spartac Pl. | 14 | 9 | 2 | 3 | 139—109 | 20 |
| 3. Voința Buc. | 14 | 7 | 4 | 3 | 160—125 | 18 |
| 4. Univ. Iași | 14 | 7 | 2 | 5 | 177—139 | 16 |
| 5. Constr. Buc. | 14 | 6 | 2 | 6 | 129—141 | 14 |
| 6. Chimia Buzău | 14 | 5 | 4 | 5 | 131—147 | 14 |
| 7. Chimia Făgăraș | 14 | 5 | 3 | 6 | 140—135 | 13 |
| 8. IGEX Buc. | 14 | 3 | 1 | 10 | 123—165 | 7 |
| 9. Poli. Galați | 14 | 3 | 1 | 10 | 102—163 | 7 |
| 10. Voința Rădăuți | 14 | 2 | 3 | 9 | 119—155 | 7 |

**SERIA A II-A**

| | | | | | | |
|---|---|---|---|---|---|---|
| 1. CSM Sibiu | 14 | 10 | 1 | 3 | 139—117 | 21 |
| 2. Constr. Tim. | 14 | 9 | 3 | 2 | 181—121 | 21 |
| 3. Sparta Mediaș | 14 | 8 | 1 | 5 | 160—138 | 17 |
| 4. Jiul Petroșani | 14 | 7 | 1 | 6 | 134—147 | 15 |
| 5. Constr. B. Mare | 14 | 6 | 2 | 6 | 140—149 | 14 |
| 6. Voința Sighiș. | 14 | 6 | 1 | 7 | 134—128 | 13 |
| 7. Textila Sebeș | 13 | 5 | 1 | 7 | 120—139 | 11 |
| 8. Univ. II. Tim. | 14 | 5 | 0 | 9 | 137—145 | 10 |
| 9. Dermagant Tg. M. | 14 | 4 | 0 | 10 | 127—149 | 8 |
| 10. Voința Oradea | 13 | 4 | 0 | 9 | 110—149 | 8 |

**MASCULIN, Seria I**

| | | | | | | |
|---|---|---|---|---|---|---|
| 1. Voința Buc. | 14 | 9 | 2 | 3 | 235—179 | 20 |
| 2. Știința Bacău | 14 | 7 | 3 | 4 | 225—202 | 17 |
| 3. ASA Tg. Mureș | 14 | 7 | 2 | 5 | 223—209 | 16 |
| 4. Comerțul C-ța | 14 | 7 | 1 | 6 | 187—180 | 15 |
| 5. Chimia Făgăraș | 14 | 7 | 1 | 6 | 187—199 | 15 |
| 6. Agronomia Iași | 14 | 7 | 1 | 6 | 220—242 | 15 |
| 7. Relonul Săvinești | 13 | 7 | 0 | 6 | 252—241 | 14 |
| 8. Tractorul Bv. | 13 | 6 | 1 | 6 | 202—194 | 13 |
| 9. Rafinăria Teleajen | 14 | 5 | 1 | 8 | 201—209 | 11 |

**SERIA A II-A**

| | | | | | | |
|---|---|---|---|---|---|---|
| 1. Minaur B. M. | 14 | 13 | 1 | 0 | 273—141 | 27 |
| 2. CSM Reșița | 14 | 7 | 2 | 5 | 236—209 | 16 |
| 3. Gloria Arad | 14 | 7 | 2 | 5 | 211—236 | 16 |
| 4. Știința Lovrin | 14 | 7 | 1 | 6 | 224—205 | 15 |
| 5. ASA Sibiu | 14 | 6 | 1 | 7 | 218—202 | 13 |
| 6. Timișul Lugoj | 14 | 6 | 0 | 8 | 196—201 | 12 |
| 7. Metalul C. Mică | 14 | 6 | 0 | 8 | 205—227 | 12 |
| 8. Știința Petroșani | 14 | 4 | 3 | 7 | 176—230 | 11 |
| 9. Banatul Tim. | 14 | 5 | 0 | 9 | 179—237 | 10 |
| 10. Textila Cisnădie | 14 | 4 | 0 | 10 | 191—221 | 8 |

## canotaj — CAMPIONATUL REPUBLICAN

## RECORD DE PARTICIPANȚI ȘI SPECTATORI ÎN PRIMA REUNIUNE

Intr-o ambianță plăcută, realizată de către organizatorii sportivi locali, vineri a început, pe Bega, cea de a 16-a ediție a campionatelor republicare de canotaj-fond. Concursul a reunit peste 400 de schifiști (cifră record) din 22 de asociații și cluburi sportive din țară. Prima zi de întrecere a fost rezervată canotorilor seniori, organizatorii fixînd startul în aval de podul Modoș, cu sosirea — după 8 000 m — în centrul orașului Timișoara (de aici popularitatea, numărul mare de spectatori).

S-a debutat cu proba de schif 8+1, cursă de mare ambiție, pe care ramerii de la **Dinamo** au cîștigat-o convingător. Rezultate: 1. **Dinamo București (Moldoveanu, Gherman, Grumezescu, V. Alexandru, Mitarcă, Dănilă, Dumitru, Gal + Gheorghiu)** 27:22, 2. Steaua 27:55, 3. C.N.U. 28:48. În continuarea disputelor, sportivii dinamoviști vor trece primii linia de sosire și în proba de schif 4 fără cîrmaci, cucerind, astfel, al doilea titlu de campioni republicani. În această întrecere, experimentatul stroc E. Tușa și-a condus magistral coechipierii. Clasament: 1. **Dinamo (Tușa, Ivanov, Cergă, Barta)** 31:04, 2. Steaua 33:45, 3. Politehnica Timișoara 35:20.

În următoarele curse — campionatul de fond a constituit, firește, și un prilej de verificare a lotului olimpic — canotorii de la Steaua se impun, cîștigînd probele de schif 2 visle, schif 2 f.c. și schif simplu. Turul de forță al schifiștilor steliști a început cu proba de 2 visle, cursă în care Mereuță — Popa termină victorioși în fața fraților Ivan și Vasile Cacenco (Dinamo). Rezultate: **Steaua (Gh. Mereuță — N. Popa)** 31:21, 2. Dinamo 32:08, 3. Politehnica Tim. 35:07. Așa cum pronosticau specialiștii, întrecerea de schif 2 f.c. a revenit dublului **Cristian Georgescu — Constantin Nistorescu (Steaua)**. Echipajul a dovedit o bună pregătire, depășind barca în care se aflau Ilie Oanță și Fr. Papp (Dinamo) cu aproximativ 7 secunde. Clasament: 1 **Steaua** 33:07, 2. Dinamo 33:15, 3. Poli. Tim. 36:22. Multiplul campion republican la proba de simplu, Alexandru Aposteanu, nu a avut emoții nici de data aceasta, conducînd detașat disputa. Rezultate: schif simplu: 1. **Al. Aposteanu (Steaua)** 35:50, 2. I. Pătru (C.N.U.) 37:19, 3. **Al. Schaberger** (U.T. Arad) 41:55.

Aplaudați în timpul și după terminarea cursei, campionii mondiali și-au adjudecat titlul în proba de schif 2+1. Rezultate: 1. **Dinamo (Petre Ceapura, Ștefan Tudor + Ladislau Lavrenschi)** 35:28, 2. Steaua 36:48, 3. Marina Mangalia 38:51. Ultimele două probe ale campionatului de fond au consemnat pe foile de arbitraj următoarele rezultate: schif 4+1 v: 1. **Dinamo (Sandu, Silaszy, Hoff, Stoiov + Bunceanu)** 30:24, 2. Poli Tim. 31:11, 3. C.N.U. 32:16. Schif 4+1 r: 1. **Steaua (Naumenco, Agh, Ivanov, Pop + O. Gheorghe)** 30:55, 2. Dinamo 34:10, 3. Marina Mangalia 34:20.

Așadar, în frumoasa luptă sportivă dintre cele două puternice cluburi, rezultatul este egal: **Steaua — Dinamo 4—4.**

**Vasile TOFAN**

## RUGBY — CAMPIONATUL PRIMEI DIVIZII, ÎNTRE DOUĂ CONFRUNTĂRI INTERNAȚIONALE

Între confruntarea cu echipa Marocului și întîlnirea de la 14 mai cu Selecționata comitatului Cornwall ultimul test înaintea partidei de la Praga (21 mai) cu reprezentativa Cehoslovaciei, duminică se desfășoară în divizia A o nouă etapă — a XVIII-a.

În urma rezultatelor — surpriză din etapa precedentă, campionatul a devenit mai atractiv, cursa pentru titlu fiind din ce în ce mai palpitantă. Privite prin această prismă, meciurile de duminică vor fi la fel de interesante (să sperăm că vremea nu va constitui un obstacol) și de atractive. Învinsă acasă de Rulmentul, GRIVIȚA ROȘIE primește replica SPORTULUI STUDENȚESC *(teren Politehnica, de la ora 10)*, învingătoarea meritoasă a echipei Dinamo. Fără îndoială, confruntarea se va desfășura sub semnul unor ambiții deosebite, grivițenii au dorința de a șterge o parte din neplăcutele impresii, studenții pe aceea de a confirma bunele păreri din ultima vreme. *ȘTIINȚA PETROȘANI* — revenită în fruntea clasamentului după victoria din partida restanță — întîlnește pe AGRONOMIA CLUJ. Nu credem că elevii lui Th. Rădulescu vor trece pe lîngă victorie. O misiune ceva mai dificilă are UNIVERSITATEA TIMIȘORA care nu-și poate permite nici măcar un scor egal, în meciul cu C.S.M. SIBIU. La Iași, POLITEHNICA întîlnește pe RULMENTUL BÎRLAD, confruntare dificilă pentru ambele formații. În sfîrșit, DINAMO nu poate pierde (credem) partida cu ultima clasată, GLORIA (teren Gloria, ora 10). Deci, o etapă numai aparent lipsită de... senzații. Nu este lipsită de interes — înaintea acestei etape — o microstatistică pe marginea campionatului:

*Cea mai laborioasă formație:* STEAUA cu 270 de puncte înscrise, care deține și performanța de a fi înregistrat *cel mai mare scor* de pînă acum: 52—3 în partida cu Agronomia Cluj; *cele mai multe victorii:* UNIVERSITATEA *Timișoara* și ȘTIINȚA *Petroșani* — cîte 13; *cele mai puține înfrîngeri:* ȘTIINȚA *Petroșani* și GRIVIȚA ROȘIE — cîte 3; *cele mai puține puncte primite:* ȘTIINȚA — 68; *cele mai multe înfrîngeri:* *AGRONOMIA — 13; cele mai puține victorii: GLORIA — 3; cele mai puține puncte marcate: AGRONOMIA* — 86, care a și primit cele mai multe — 274. *Scorurile cele mai mici:* 0—0 — o singură dată, *3—0* de trei ori, *4—0* — de patru ori, *4—3* — de două ori, 4—4 și 3—3 — cîte o dată. *Campioana meciurilor nule:* Grivița Roșie — 4.

**CLASAMENT**

| | | | | | | |
|---|---|---|---|---|---|---|
| 1. Știința Petroșani | 17 | 13 | 1 | 3 | 142—68 | 44 |
| 2. Univ. Timișoara | 17 | 13 | 0 | 4 | 196—98 | 43 |
| 3. Steaua | 17 | 10 | 3 | 4 | 270—113 | 40 |
| 4. Dinamo | 17 | 10 | 2 | 5 | 156—105 | 39 |
| 5. Grivița Roșie | 16 | 9 | 4 | 3 | 222—113 | 38 |
| 6. Rulmentul Bîrlad | 17 | 7 | 1 | 9 | 124—159 | 32 |
| 7. C.S.M. Sibiu | 17 | 6 | 1 | 10 | 114—131 | 30 |
| 8. Farul Constanța | 15 | 7 | 0 | 8 | 124—158 | 29 |
| 9. Sportul stud. | 16 | 5 | 1 | 10 | 150—178 | 27 |
| 10. Politehnica Iași | 16 | 5 | 0 | 11 | 98—156 | 26 |
| 11. Agronomia Cluj | 17 | 4 | 0 | 13 | 86—274 | 25 |
| 12. Gloria | 16 | 3 | 1 | 12 | 96—225 | 23 |

## RÎNDURI DIN SCRISORILE DV....

- „Vă rog din tot sufletul să transmiteți cele mai calde felicitări „tricolorilor". Așa cum ne-au învățat în ultimii ani, ei au obținut și la Budapesta un rezultat remarcabil" (VOINEA PĂUN, Timișoara). **Am ales cîteva rînduri din scrisoarea dv. — aproape identică cu multe altele sosite la redacție.**
- „Dispun de colecțiile ziarului „Sportul" pe anii 1969, 1970 și 1971. Are cineva nevoie de ele? Eu le ofer" (ALEXANDRU GH. GÎJU, com. Fîrtățești, jud. Vîlcea, ag. Dozești). **Convinși că veți găsi amatori, v-am publicat „oferta".**
- „De ce iau arbitrii la terminarea partidei mingea de fotbal?" (UN GRUP DE MUNCITORI DE LA U.A.P. PITEȘTI). **Nu există un motiv special. Este un gest... gospodăresc, să-i zicem. Nu o iau „de tot" cum presupuneți dv. Ar însemna ca cei care arbitrează mult să aibă acasă un depozit.**
- „Ziarul Sportul se aduce la chioșc între 8,30—9, iar eu, care sînt abonat, îl primesc prin poștaș în jurul orei 14. De multe ori chiar a doua zi. E normal?" (VALERIU SÎRCA, str. Arcușului 2, Ploiești). **Din moment ce la reclamația dv. factorul v-a răspuns „Dacă îți place, dacă nu..." înseamnă că ar trebui să vă adresați Oficiului P.T.T.R. de care aparțineți. Dreptatea este de partea dv.**
- „Doresc insigna și fanionul clubului Universitatea Cluj, pe care îl simpatizez în mod deosebit. Am trimis două scrisori pe adresa clubului clujean, dar n-am primit nici un răspuns. Oare clujenii n-au nevoie de suporteri și în alte orașe din țară?" (GHEORGHE PETRESCU, str. Sulmona 7 bis, Constanța). **De suporteri au nevoie, nici vorbă. După cum au... evoluat față de scrisorile dv., se pare însă că au nevoie și de insigne și fanioane!**
- „În comuna noastră — Șag, din jud. Timiș — s-a amenajat o frumoasă bază sportivă. Tinerii sînt cei care s-au evidențiat în mod deosebit în munca de amenajare a ei" (OCTAVIAN BOGOIU, jud. Timiș). **Ceea ce este foarte bine. Înseamnă că aveți tineri harnici, cu dragoste de sport. Așteptăm vești bune și despre activitatea lor.**
- „Știați? În orașul Făgăraș s-a organizat luna aceasta primul concurs de carturi, la care au participat 85 concurenți din 12 județe ale țării" (ION STATU, str. Libertății 12, Făgăraș). **Felicitări!**

**M. Fr.**

# O FRÎNĂ A ACTIVITĂȚII SPORTIVE DIN ȘCOLI

(Urmare din pag. 1)

profesorul care răspundea de educație fizică și organizația U.T.C., cea care are forța mobilizatoare în școală. Al doilea — foarte mulți dintre profesori considerau că dacă acoperă programa s-au achitat de orice responsabilități, neglijînd muncile cu caracter obștesc: antrenamente, organizări de jocuri, cursuri scurte de arbitri, participări la concursuri. În consecință, am fost nevoiți să trecem pe hîrtie toate aceste sarcini și să le prezentăm directorilor de școli și primarilor din comune, pe de o parte pentru a le aduce la cunoștință obligațiile acestor cadre, pe de altă parte pentru a-i scuti pe acești profesori de unele dintre sarcinile cu caracter obștesc, obligîndu-i, în consecință, să-și îndrepte mai mult atenția spre activitățile sportive. Am fixat, apoi, pentru fiecare centru de comună cîte un profesor de educație fizică pentru a răspunde de problemele organizatorice ale activităților sportive de masă și cîte un alt cadru pentru fiecare ramură de sport. Am căutat, în același timp, să-i ajutăm pe profesori în interpretarea justă a orelor de activități sportive — care erau trecute, în multe cazuri, ca a treia oră de clasă — activități ce trebuiau executate pe ramuri de sport și în funcție de tradiția locului și de posibilitățile fiecărei școli. Motorul principal al acestor activități rămîn însă profesorii, adevărata lor reușită depinde de strădulnța acestora, așa cum o dovedește profesorul Alexandru Fabi, de la Școala generală din comuna Livezile, un model de urmat în ceea ce privește organizarea activității sportive de masă.

**— Coborînd o treaptă mai jos, la clasele I-IV, spuneți-ne de ce soartă se bucură, aici, această materie?**

— Din păcate, nu s-a eliminat integral deprinderea după care ora de educație fizică poate fi folosită și pentru alte activități, optică — sau comoditate — împotriva căreia trebuie luptat din răsputeri, convinși fiind de nocivitatea ei la clasele mici, adică acolo unde se formează deprinderile și se creează copiilor gustul pentru mișcare, pentru sport.

**— Cît privește gimnastica de înviorare, ce informații ne puteți da asupra felului cum a fost înțeleasă și cum se aplică ea la școlile din județ?**

— Inițial, gimnastica de înviorare a fost privită, în multe locuri, ca o corvoadă, deși toată lumea îi simțea utilitatea. Cînd s-a înțeles, însă, că este nevoie de o rotație a cadrelor de toate specialitățile — care trebuie să conducă clasele în cele 10 sau 15 minute cîte sînt afectate aceste acțiuni — foarte puțini s-au arătat dispuși să îndeplinească obligația și, în consecință, gimnastica de înviorare se practică sporadic, cu toate insistențele noastre. Ea a reușit să aibă o permanență numai acolo unde profesorii de educație fizică lucrează personal sau unde ei și-au creat instructori dintre elevi. Deci, și aici profesorul de educație fizică trebuie să fie motorul principal!

O constatare pe care o reținem drept concluzie a materialului de față, material ce se vrea o replică dată poziției de minimă rezistență...

## MOTO — CELE TREI TURE „FATALE" SAU INSUFICIENTĂ PREGĂTIRE

Campionatul republican de motocros s-a inaugurat la Vălenii de Munte pe un traseu care a supus pe concurenți la un sever examen. Ploaia căzută în preziua întrecerii a înmuiat terenul, creînd un plus de dificultate în „escaladarea" pantelor alunecoase, la viraje și trecerile peste „cocoașele" traseului. Greutățile parcursului i-au triat pe alergători încă de la antrenamentul oficial, cînd o serie de motocrosiști n-au putut efectua, în timpul prevăzut (15 minute), cele trei ture cerute de regulament și, în consecință, s-au autoeliminat din concurs.

Nu ne-am fi oprit asupra acestei probleme, dacă numărul celor care au fost excluși de la start nu ar fi luat proporții îngrijorătoare. Astfel, mai mult de jumătate dintre participanții la clasa 70 cmc și juniori n-au putut termina trei ture, unii din cauza defecțiunilor mecanice, iar alții, am spune noi, fără teama de a greși, din lipsa pregătirii tehnice și fizice la nivelul solicitărilor impuse de concurs. Din păcate, printre motocicliștii care după antrenamentul oficial au devenit simplii spectatori s-au aflat și seniorii Teodor Bălănoiu (Victoria Moreni) și Jan Sefter (I.T.A. Tg. Jiu).

Prin urmare, un număr surprinzător de mare de concurenți au venit la prima etapă a campionatului ca turiști, cheltuindu-se sume importante de bani cu transportul și cazarea lor. Credem că — învățînd din această „lecție" — sportivii vizați se vor antrena în viitor cu toată conștiinciozitatea, și își vor pregăti cu atenție mașinile pentru concursuri.

Și încă ceva: organizatorii au ales din nou un traseu prea dur pentru puterea motoretelor de la clasa 70 cmc, concurenții fiind nevoiți adesea să parcurgă pe jos unele dintre obstacole. Cui folosesc astfel de „spectacole"?

**Tr. IOANIȚESCU**

### O NOUĂ ETAPĂ ÎN CAMPIONATUL DE MOTOCROS

Duminică, va avea loc la Cîmpina etapa a II-a a campionatului național de motocros. In clasamentele celor patru probe conduc: *70 cmc* — P. Oprea (Steagul roșu Brașov); *juniori* — N. Murgoci (Poiana Cîmpina); *250 cmc* — St. Chițu (Poiana Cîmpina); *500 cmc* — A. Ionescu (Metalul București), fiecare cu cîte 8 p.

## ATANASIE SECUI

In ziua de 4 mai a încetat din viață, după o grea suferință, **prof. Atanasie Secui**, un vrednic activist al mișcării sportive bucureștene.

In calitate de profesor de educație fizică și antrenor de handbal, a făcut, multă vreme, parte din corpul didactic al Școlii sportive nr. 2, îndeplinind, în ultima vreme, funcția de director adjunct. Timp de 6 ani a fost vicepreședinte al Consiliului municipal București pentru educație fizică și sport.

Moartea l-a secerat în plină putere creatoare, la vîrsta de 41 de ani.

Atanasie Secui lasă amintirea unui tovarăș admirabil, îndrăgostit de profesia sa, devotat mișcării sportive, pe care a slujit-o cu toată credința.

**Inhumarea va avea loc duminică, 7 mai, ora 15, la Cimitirul Giulești.**

## Unde mergem

**SIMBATA**

CAIAC-CANOE : Lacul Snagov, de la ora 10 și 17 : **„Cupa Dinamo"**.

GIMNASTICĂ : Sala Tineretului, ora 18 : **faza pe municipiu a campionatului republican de juniori** (f).

HOCHEI : Patinoarul „23 August", ora 16,30 : **I.P.G.G. — Tirnava Odorhei** ; ora 18,30 : **Dunărea Galați — Avintul Gheorghieni** (meciuri din seria secundă Div. A).

POLO : Bazinul Floreasca, de la ora 18 : **Olimpia Oradea — Progresul Buc.** (Div. A).

TENIS : Terenul central Progresul, ora 14,30 : **„Cupa Davis"**, ROMÂNIA — ELVEȚIA, prezentarea echipelor, urmată de partida de dublu.

**DUMINICA**

CAIAC-CANOE : Lacul Snagov, de la ora 10 și 17 : **„Cupa Dinamo"**.

HANDBAL. Teren Tineretului, ora 10 : **Universitatea Buc. — Voința Odorhei** (f. A) ; teren Giulești, ora 17,45 : **Rapid — Mureșul Tg. Mureș** (f. A).

HOCHEI : Patinoarul „23 August", de la ora 16,30 : **Dunărea Galați — I.P.G.G. București** ; ora 18,30 : **Tirnava Odorhei — Avintul Gheorghieni** (meciuri din seria secundă, Div. A).

FOTBAL : Stadionul Republicii, ora 17 : **Sportul studențesc — Progresul Buc.** (Div. B) ; teren Flacăra, ora 11 : **Flacăra roșie — Dinamo Obor** ; teren F.R.B., ora 11 : **Mașini Unelte — Electronica** ; teren Voința, ora 11 : **Voința — Unirea Tr.** ; teren Sirena, ora 11 : **Sirena — Victoria Lehliu** ; teren Laromet, ora 11 : **Laromet — Autobuzul** (meciuri Div. C) ; teren Ghencea, ora 13 : **Steaua — Portul Constanța** ; teren „23 August", ora 13 : **Șc. sp. Energia — Politehnica Galați** ; teren Politehnica, ora 13 : **Sportul studențesc — Steaua „23 August"** ; teren Metalul, ora 13 : **Metalul Buc. — Metalul Târgoviște** ; teren Voința, ora 13 : **Șc. sp. 2 — Automobilul Focșani** (campionat juniori).

POLO : Bazinul Floreasca, de la ora 10 : **Olimpia Oradea — Vagonul Arad** (Div. A), de la ora 17 : **Vagonul — Progresul** (Div. A).

RUGBY : Teren Politehnica, ora 10 : **Sportul studențesc — Grivița Roșie** ; teren Gloria, ora 10 : **Gloria — Dinamo** (Div. A).

TENIS : Terenul central Progresul, de la ora 14 : **„Cupa Davis"**, ROMÂNIA — ELVEȚIA, ultimele două meciuri de simplu.

# fotbal

*În perspectiva calificării pentru semifinalele C. E.*

# ECHIPA NAȚIONALĂ DEVINE DIN CE ÎN CE MAI MULT O VALOARE SIGURĂ

Echipa de fotbal a României începe să fie o valoare sigură, forte, care nu se mai depreciază de la un sezon sau altul, ori în fața unor anumiți adversari. Ultima, și poate cea mai limpede demonstrație, a făcut-o în partida susținută la Budapesta, acolo unde altădată pierdea sigur și numai dimensiunea scorului era necunoscuta. Dar, între **atunci** și **acum e o distanță foarte lungă**, nu atît la scara calendarului, cît în planul valorilor. În timp ce priveam partida de la 29 aprilie, cred că nimeni dintre noi nu se mai gîndea la antecedente, la tradiție, la complexe. Deoarece, jucătorii noștri n-au părut nici măcar o clipă întorși cu fața spre trecut. Ei n-au avut vreme decît să joace. foarte bine, ambiția lor pulverizînd himera unei tradiții.

Creșcută în ambianța celor mai diverse circuite ale fotbalului internațional, actuala generație a celor mai buni fotbaliști români s-a dezvoltat pe o linie iconoclastă, străină de orice mit în afară de cel al încrederii în sine. Cînd Branikovits a înscris golul, am simțit că nu s-a întîmplat nimic. Nimic decît un simplu accident. Nici jocul. nici moralul tricolorilor nu s-au surpat atunci, nici măcar al unora dintre ei și nici măcar pentru o clipă. Pentru toți cei unsprezece, de la Răducanu pînă la Iordănescu, tradiția rămăsese tot departe, se volatilizase, devenise pentru totdeauna cantitate neglijabilă. O asemenea stare de spirit ni se pare minunată, iar arhitectura ei complicată se sprijină pe coloane numeroase și tari. Mie unul nu mi s-a părut că echipa română ar fi jucat mai slab nici chiar la început. Ea avea să evolueze cum trebuie tot timpul, cu oscilații deasupra liniei de bine. Numai că în prima repriză și adversarii noștri au realizat combinații inteligente și fine. Era într-un fel un drept al lor, se aflau pe teren propriu și n-au încetat să facă parte din elita fotbalului mondial.

A fost clar, însă, că **în repriza secundă, jucătorii români au stăpînit cu toată evidența dreptunghiul gazonat al Nepstadionului**, așa cum spectatorii români de la fața locului au dominat prin coloana lor sonoră văzduhul de deasupra tribunelor.

În altă ordine de idei, am vrea să discutăm cu franchețe despre noua realizare a lui Angelo Niculescu Cam de vreun an de zile, mai precis de la partida pierdută în deplasare cu Cehoslovacia, de cînd a schimbat spre ofensivă orientarea strategiei echipei naționale, Angelo Niculescu, trebuie s-o recunoaștem, **a cîștigat aproape toate duelurile de idei cu presa sportivă sau cu o parte din presa sportivă**. Unii dintre noi i-am cerut mereu să schimbe echipa. Să renunțe la Radu Nunweiller. Să renunțe la Dembrovschi. Să renunțe la Lucescu. Să renunțe la Sătmăreanu. Dar Angelo a rezistat la toate aceste presiuni, pornite, desigur, din bune intenții, continuînd să rămînă fidel siesi și ideilor sale. Erau, ori nu erau în formă unii jucători, antrenorul național a apărat cu dinții integritatea echipei, devenită, într-o anume alcătuire, un fel de ființă dragă, grădina lui, creația lui pe care a continuat s-o îngrijească și s-o propună cu o credință aproape fanatică. Ignorînd de fiecare dată o constelație de riscuri foarte mari. Fiindcă, să ne gîndim ce s-ar fi întîmplat dacă n-ar fi învins Finlanda la Helsinki, dacă n-ar fi cîștigat în fața Cehoslovaciei și a Țării Galilor sau dacă, nu mai departe, s-ar fi întors învins cu două goluri diferență, de la Budapesta? Haideți să ne gîndim în aceste zile de calm și de mulțumire ca acestea, la atacurile pe care le-ar fi avut de suportat Angelo din partea noastră, a unora dintre ziariști. La 29 aprilie, omul acesta ciudat, care începe să fie stimat și de adversarii lui, a cîștigat încă o bătălie cu rubricile de sport. Iar cei învinși trebuie să se bucure. Fiindcă din fericire pentru ziariști, ei și oricare dintre cei cu păreri și influență în lumea fotbalului, deși n-au dreptul, totuși pot să greșească. În timp ce lui, antrenorului, îi este interzis așa ceva, erorile sale fiind ireversibile, pasibile de orice sancțiuni. Și de astă dată, lipsa de înclinație a lui Angelo pentru schimbări, imobilitatea lui, s-au dovedit a fi antene de orientare spre drumul cel bun. Toți fotbaliștii contestați de alții, dar apărați de el, au fost admirabili, nuanțele neavînd nici o importanță. Toate personalitățile aveau să dispară perfect, acolo la Budapesta, în mecanismul echipei, astfel încît fizionomia acesteia a marcat cel mai mult memoria și sensibilitatea noastră. Am avut pe Nepstadion **o echipă** pe care și Anglia și multe alte puteri ale fotbalului și-ar dori-o în clipa de față.

Un rînd de omagiu pentru autorul golului. Sătmăreanu, o fire de excepție, ne-a arătat că este un excelent fotbalist, învăluit într-o rețea de calități umane de mare altitudine.

Peste o partidă cu un preț atît de mare a dominat tot timpul spiritul sportului și al fair play-ului. **Atmosfera de pe Nepstadion trebuie să bucure pe oricine crede în ideea adevărată a sportului. Ea onorează pe gazdele noastre și pe noi, pe luptătorii din teren și pe oamenii tribunelor, în egală măsură.**

Cele 90 minute ale returului trebuie să se desfășoare într-un climat la fel de frumos, de pasiuni și rivalitate sportivă, care implică **stimă pentru valorile adversarului și înțelegere pentru ardoarea corectă manifestată de el întru apărarea șanselor.** Avem credința că publicul românesc se va comporta admirabil. Fiindcă a demonstrat în numeroase ocazii capacitatea sa de a vibra puternic alături de tricolori, dar pasiunea i-a fost întotdeauna curată, umană, centrată în jurul ideilor de fair-play și prietenie.

A rămas puțină vreme pînă la retur. Avem credința că băieții noștri vor ști să facă tot ceea ce este de cuviință și că în acest interval n-au nevoie de prea multă dăscăleală. Seriozitatea e sădită în ei. Ambiția e sădită în ei. Iar talentul și virtuțile demonstrate ultima oară pe Nepstadion n-au cum să se tocească, ci dimpotrivă pot spori la adăpostul unui moral excelent. Ne-am apropiat de unul dintre cele mai înalte momente din istoria echipei naționale de fotbal: **intrarea în semifinalele Campionatului european.** Așteptăm ca echipa României să facă ultimul pas **cu siguranță, gravitate și concentrare.**

**Romulus BALABAN**

*Moment de neuitat pe Nepstadion. A egalat Sătmăreanu. Să sperăm că golul lui va fi primul gol al calificării echipei României în turneul final al Campionatului European*

Foto : Paul ROMOȘAN

# Sportul studențesc sau Progresul?

**● Derbyul seriei I a Diviziei B se va juca mîine pe Stadionul Republicii ● Toate partidele vor începe la ora 17**

**Eclipsată de sora ei mai mare (întrecerea divizionarelor A) și în conul de umbră al bătăliilor pe care le suportă „națională", Divizia B își trăiește existența ei dramatică.**

Iată campionatul diviziei secunde a ajuns la ultima turnantă, lupta a devenit mai aspră, mai interesantă, fiecare își inventariază forțele, se ascut armele de exprimare în teren, se ascut și creioanele care socotesc cu înfrigurare „calculele hîrtiei". Etapa a XXIII-a marchează, în timp, ultima pătrime a întrecerii. Această etapă de mîine nu poate face însă lumină deplină în hățișul clasamentului, pentru că, la periferie, duelul este dur și o singură etapă nu poate departaja hotărîtor **18 formații** (cinci în seria I, 13 în seria a II-a) aliniate în partea inferioară a clasamentului și distanțate de un fragil avans de patru puncte. Rezultatele etapei vor învălmăși din nou combatantele într-o ierarhie efemeră. Dar, se pare că **îi este dat acestei etape să configureze finalul luptei pentru supremația din prima serie, acolo unde Sportul studențesc sprintează talonată de Progresul spre țărmul Diviziei A.** (În cealaltă serie, C.S.M. Reșița, cu un avantaj substanțial în fața Minerului Baia Mare, își pregătește, se pare, sărbătorirea promovării).

Etapa de mîine plasează cele două combatante bucureștene față în față. Va fi o înfruntare decisivă, care **poate amîna sau anunța deznodămîntul.** Pe cele două talgere ale balanței vor pune fiecare măiestria, elanul, forța, ambiția, cunoștințele și este mai bine și mai frumos așa, ca șansele la supremație să fie decise într-o „trîntă dreaptă". Meciul lor, pe care-l dorim loial, va hotărî care echipă este MAI BUNĂ. În turul campionatului partida lor a fost nedecisă (I—1). În meciul de mîine, Sportul studențesc are posibilitatea de a-și demonstra succesele de pînă astăzi, iar pe umerii Progresului va apăsa răspunderea de a susține cu argumente aerul său de superioritate nerăsplătită. Iată de ce o întîlnire ca aceasta domină detașat programul meciurilor de mîine fiind, în același timp, un mare derby și o verificare a adevărului. Pe lîngă această partidă, toate celelalte întîlniri, rămîn, inevitabil, 15 meciuri cuminți de sfîrșit de săptămînă.

**Ion CUPEN**

# dintre sute de rapoarte

## Regulamentul de joc — un simplu petic de hîrtie?

Arbitrajul — s-a spus nu o dată — nu este o treabă ușoară, la îndemîna tuturor. Oricît de bine ai cunoaște regulamentul, oricîtă experiență ai avea, în acea fracțiune de secundă pe care o ai la dispoziție și care poate fi hotărîtoare, de multe ori, pentru soarta unui meci, totuși ești expus greșelii. Să nu uităm, de asemenea, că pe teren și în tribune se înfruntă mari pasiuni, care crează două optici diferite, două feluri de a interpreta regulamentul de joc, în dezacord, pe rînd, cu deciziile arbitrului.

Toate acestea se cunosc, și ele ne cer să manifestăm mai multă înțelegere pentru misiunea conducătorului de joc, acceptînd și posibilitatea greșelii, bineînțeles, neintenționate.

Dar, iată că partida **Rapid — Steaua** ne conduce spre alte concluzii privind arbitrajul. O fază de joc, cît se poate de clară, soluționată de către arbitrul **Vasile Dumitrescu** în mod abuziv, prin prisma voinței personale și nu a prevederilor regulamentare. Este vorba de faza în care Iordănescu a fost faultat **IN CAREU**. Arbitrul a văzut atît infracțiunea, cît și locul unde s-a petrecut. Fluierînd, el n-a mai avut însă curajul de a merge pînă la capăt, dictînd lovitură de la 11 metri, ci, mutînd locul unde se petrecuse infracțiunea, din careu în afara lui, a dictat lovitură de la 16 metri, inofensivă ca atitea alte lovituri de la această distanță. **Practic, în loc de un gol — nimic!**

Aceasta nu mai poate fi considerată o greșeală de arbitraj, ci pur și simplu **o imixtiune a arbitrului în joc, avantajarea unei echipe și defavorizarea celeilalte.** În ultimă instanță : **influențarea rezultatului.** Ne-a interesat, de aceea, mai mult ca oricînd, o părere oficială, aceea a observatorului federal întîmplarea a făcut ca acesta să fie **Gheorghe Ola**, pe care nimeni nu-l poate acuza de o excesivă severitate. Dimpotrivă. Aprecierile observatorului federal nu lasă loc nici unui echivoc : **„Arbitrul Vasile Dumitrescu a greșit la faultul comis asupra lui Iordănescu, IN CAREU** (n.n. : sublinierea noastră). **În mod normal, el trebuia să acorde LOVITURA DE LA 11 METRI** (n.n. : sublinierea noastră)".

Noi nu-i facem proces de intenții lui **Vasile Dumitrescu.** Dar, iată că acceptînd doar ideea lipsei de curaj, trebuie să spunem că aceasta, în fapt, duce la părtinirea unei echipe, ceea ce rolul de arbitru exclude din capul locului. Sau, mai bine zis, ar trebui să-l excludă...

Dintre însemnările găsite în alte rapoarte, am reținut dorința — legitimă — a arbitrului **Chevorc Ghemigean**, care a condus meciul Universitatea Craiova — A.S.A. Tîrgu Mureș, de a se lua măsuri împotriva spectatorilor care fac să detoneze petarde, nota 10 pe care **Cornel Drăgușin** o acordă, prin prisma disciplinei, jucătorilor de la Dinamo și Farul, criticile pe care observatorul federal **Francisc Matecsecu** le aduce celor doi antrenori ai echipei Sport Club Bacău, C și P. Rădulescu, pentru proteste repetate și jigniri aduse brigăzii de arbitri.

Dar, cel mai încurcat raport ni s-a părut a fi cel care se referă la un meci de Divizia B : Poiana Cîmpina — Sportul studențesc. Observatorul Colegiului central al arbitrilor, **Simion Mîndreș**, arată că arbitrul întîlnirii, **Vasile Liga**, a tolerat jocul dur, dovedindu-se lipsit de autoritate și atunci cînd s-a simțit nevoia reprimării unor acte de indisciplină, mai ales ale oaspeților. De fapt, arbitrul a avut în teren mai mult o prezență fizică. Dar, pentru o asemenea evoluție, nu era nevoie de un „cavaler al fluierului" din lotul A...

**Jack BERARIU**

## JOC INTERNAȚIONAL LA PITEȘTI

Întreruperea campionatului diviziei A a permis clubului piteștean perfectarea unui meci internațional pentru această duminică. Astfel, mîine dimineață, de la ora 11, pe stadionul „1 Mai", **F.C. Argeș** va întîlni formația **Etar Tîrnovo**, din prima ligă a campionatului bulgar, într-o partidă care se anunță foarte interesantă și care stîrnește interesul localnicilor.

## CAMPIONATUL ECHIPELOR DE TINERET-REZERVE

| | | | | | |
|---|---|---|---|---|---|
| 1. | „U" Cluj | 23 | 16 | 4 | 3 | 49—20 | 36 |
| 2. | Petrolul | 23 | 13 | 7 | 3 | 43—20 | 33 |
| 3. | Dinamo | 23 | 13 | 4 | 6 | 46—20 | 30 |
| 4. | Rapid | 23 | 10 | 7 | 6 | 40—26 | 27 |
| 5. | Univ. Craiova | 23 | 10 | 7 | 6 | 26—16 | 27 |
| 6. | U.T.A. | 23 | 11 | 4 | 8 | 32—28 | 26 |
| 7. | Steaua | 23 | 11 | 3 | 9 | 44—25 | 25 |
| 8. | Crișul | 23 | 11 | 3 | 9 | 29—32 | 25 |
| 9. | F.C. Argeș | 23 | 8 | 7 | 8 | 27—29 | 23 |
| 10. | Steagul roșu | 23 | 8 | 4 | 11 | 35—31 | 20 |
| 11. | Farul | 23 | 6 | 7 | 10 | 20—29 | 19 |
| 12. | Jiul | 23 | 7 | 5 | 11 | 23—43 | 19 |
| 13. | C.F.R. Cluj | 23 | 5 | 6 | 12 | 21—47 | 16 |
| 14. | Politehnica | 23 | 5 | 5 | 13 | 23—43 | 15 |
| 15. | A.S.A. | 23 | 6 | 3 | 14 | 23—45 | 15 |
| 16. | Sport Club Bacău | 23 | 5 | 2 | 16 | 20—47 | 12 |

## CITIȚI NR. 9 AL REVISTEI SPORT

Un număr interesant și bogat ilustrat, din care spicuim :

● **UN SPLENDID REZULTAT PE NEPSTADION** — amplu foto reportaj de la meciul de fotbal UNGARIA — ROMÂNIA.

● **ÎN PRIM PLAN — OLIMPIADA.** Un grupaj de 6 pagini, cu reportaje în mijlocul boxerilor, al săritorilor de la trambulină și ai altor olimpici.

● **VARIETĂȚI FOTBALISTICE** — Ivansuc recunoaște că nu a fost un „kamikadze" al fotbalului — Atenție la atacul danez — Fotbalul argentinian, în impas — Un gol de aur al echipei Ajax Amsterdam — cea mai „en vogue" formație europeană — antrenată de românul Ștefan Covaci.

● **RUBRICA VIAȚA SPORTIVĂ.**

● Viața aventuroasă a lui Sonny Liston, în serialul nostru „Ultima repriză".

● **„Tripla" lui Ilie Năstase.**

● Baschetul încearcă să „ia înălțime"...

● **SPORT-MAGAZIN**

● **CICLISM** — „Cursa Păcii" — în actualitate.

# DUPĂ CAMPIONATELE EUROPENE DE GRECO-ROMANE

*(Urmare din pag. 1)*

zînd la puncte partida cu J. Mihalik (Polonia) și prin tuș pe cea cu V. Konstantinov (U.R.S.S.). Vicecampionul mondial și european la ușoară, Momir Kecman (Iugoslavia) a ocupat, la campionatele europene din Polonia, locul 9; Daniel Roben (Franța), la aceeași categorie, medaliat cu argint la J.O. de la Mexico,, atît la greco-romane cît și la lupte libere, s-a clasat pe locul 7. Campionului european la semimijlocie, Milan Nenadici (Iugoslavia), i-a revenit de astă dată doar locul 5—6, la egalitate cu Kiril Dimitrov (Bulgaria), medaliat și el cu bronz la C.M. de anul trecut. Chiar vicecampionul mondial din 1970 Czeslav Kwiecinski (cat. mijlocie), care lupta la el acasă, n-a reușit mai mult decît locul 4. Și, lista ar mai putea continua.

Dintre noii campioni europeni, doar **Gheorghe Berceanu** (semimuscă), **Jan Mihalik** (Polonia) la muscă, mijlociul **Stoian Nikolov** (Bulgaria) și semigreul **Nikolai Iakovenko** (U.R.S.S.) au cucerit titlurile fără să fi suferit înfrîngeri sau să fi terminat partide la egalitate.

**Gheorghe Berceanu** a luptat în așa fel (cu excepția unui singur meci cînd a fost condus la puncte, dar a încheiat disputa în cele din urmă, printr-un tuș imparabil) încît numeroși tehnicieni aflați la Katowice ne-au declarat că reprezentatul țării noastre a fost un învingător incontestabil.

Dintre luptătorii noștri trebuie să mai subliniem pe **Ion Gabor** (semimijlocie), **Ion Baciu** (cocoș), **Nicolae Martinescu** (semigrea) și **Victor Dolipschi** (grea), care au reușit să urce treptele podiumului de onoare. O relevație a constituit-o tînărul **Ion Păun** (pană) care a debutat cu succes la o competiție continentală. În primul tur el l-a învins la puncte (5—1) pe luptătorul turc Erol Mutlu, apoi l-a fixat cu umerii pe saltea, în numai 26 de secunde, pe Cristian Pilt (Elveția), după care a terminat la egalitate cu Viaceslav Toporov (U.R.S.S.), prilejuind o surpriză. O nouă victorie a obținut-o Păun în turul următor, cînd l-a învins la puncte pe Stilianos Migias (Grecia). Întîlnindu-l în continuare, pe vicecampionul mondial Kazimir Lipien (Polonia), n-a putut să facă față asalturilor repetate ale acestuia și a pierdut partida la puncte, clasîndu-se pe locul 5. Ion Păun va trebui să abordeze, însă, lupta cu mai mult curaj, cu mai multă încredere în posibilitățile sale.

Mijlociul **Nicolae Neguț** a luptat sub posibilități, îndeosebi atunci cînd trebuia (și putea) să-și apere șansele pentru a cuceri o medalie, în ultimele două meciuri pe care le-a pierdut la puncte, clasîndu-se astfel pe locul 5.

Inadmisibil de slab a concurat la campionatele europene de la Katowice, **Gheorghe Stoiciu** (cat. muscă). Este dificil de găsit o scuză atunci cînd vicecampionul mondial Stoiciu este eliminat din competiție după numai două partide, chiar dacă în aceste meciuri el i-ar fi întîlnit pe cei mai buni luptători de la categoria sa. Admițînd că i-a fost greu în prima confruntare cu cel care a cucerit titlul de campion, el trebuia oricum, să piardă onorabil. În meciul la care ne referim, însă, cu Jan Mihalik (Polonia) luptătorul nostru a fost ridiculizat pur și simplu, fiind învins cu categoricul scor de 11—3. Nici nu ne venea să credem cînd vedeam cu cîtă ușurință era trecut prin pod, în urma unor centurări laterale finalizate de Mihalik. În cea de a doua confruntare, Stoiciu a pierdut înainte de limită în fața norvegianului Tord Martininsen, un luptător aproape necunoscut, clasat la C.E. pe locul 10 ! Să sperăm că pentru Stoiciu campionatele europene din Polonia au constituit o severă lecție în vederea pregătirii sale viitoare.

Luptătorii noștri, vizați pentru a participa la J.O. de la München, și cei care aspiră la un loc în echipa României pentru confruntările olimpice, vor trebui să-și intensifice temeinic pregătirea, să înlăture minusurile pe care le-au avut la recentele campionate europene. Asupra acestor aspecte, însă, vom reveni.

# TRICOLORII S-AU REÎNTORS LA POIANA BRAȘOV

*(Urmare din pag. 1)*

**să mă vadă la lucru, ca să știe pe ce contează la 14 mai. Pentru mine venise la meci. După joc, amîndoi antrenorii erau mulțumiți. Dar, vă rog să credeți, rareori am alergat ca de data aceasta. Întrebați-l pe Nae Ionescu ce surprins a părut cînd m-a văzut că vin în zona lui pentru presing.** („Ce-ai pățit, Giscane, alergi ca nebunul ? — mi-a strigat el într-un timp — că tot o să joci cu Ungaria" ...).

Puiu Iordănescu nu se vede, nu se aude. Retras într-un colț al autocarului, este pe jumătate acoperit de un vraf de scrisori de la suporteri. Le desface cu gesturi pripite, le așează pe categorii. Într-o parte, cele de la admiratori care îi solicită o fotografie cu autograf ; într-alta, scrisorile micilor fotbaliști (Nae Constantin și Bunea Constantin de la Liceul agricol din Drăgășani) dornici ca Iordănescu să le împărtășească din secretele inegalabilului său dribling, teribila armă cu care la București, în sezonul trecut, i-a făcut viață grea faimosului Dobias, cel mai bun nr. 2 al „El Mundialului". Iordănescu primește și sfaturi : **„La 14 mai** — îi scrie Puiu Ștefancu, din București, str Turnu Roșu nr. 5 — **să joci ca în repriza a doua de la Budapesta. Mai curajos, mai încrezător în posibilitățile tale. Ai văzut că Fabian n-a putut să te oprească din cursă decît cu prețul faultului, din care a ieșit golul lui Sătmăreanu".**

... Și „Setra" străbate în slalom serpentinele Văii Prahovei. La capătul a trei ore și 20 minute, stopează în fața hotelului Brad, ospitaliera gazdă a tricolorilor și înainte de 29 aprilie. Pe scări, Manole Moscu — directorul hotelului, Euridice Rednic și Rodica Morar, recepționeri, Dumitru Burtea, directorul complexului, precum și numeroși turiști care cunoșteau ora exactă a sosirii, aplaudă spontan pe tricolori și pe antrenorul care-i însoțește. Plăcut impresionați, noii veniți mulțumesc pentru primirea făcută.

Seara, la un ceas cînd tricolorii s-au abandonat somnului, zăbovesc împreună cu Angelo Niculescu în fața televizorului și, inspirat de emisiunea în care celebrul chirurg Christian Barnard răspunde numeroaselor întrebări la temă, îl întreb pe mult încercatul antrenor :

— Spuneți-mi, vă rog, dacă vi s-ar propune acum, fără riscuri, ați admite un transplant de inimă imună la fotbal ?

**— Sub nici un motiv** — îmi răspunde fără să ezite o clipă Angelo Niculescu. **La ce bun o viață fără emoții, fie ele plăcute sau mai puțin plăcute ! ... În ceea ce mă privește, fotbalul mi-a produs destule bucurii care-mi dau dreptul să resping transplantul propus".**

P.S. La ora la care telefonez, în holul hotelului își fac apariția Adamache, Anca, Domide și Dembrovschi. Peste puțin timp, va fi aici și grupul dinamoviștilor (reținuți joi în Capitală de partida cu Farul).

**Mîine, de la ora 10,30, pe stadionul Giulești**

## DINAMO — RAPID

Mîine dimineață, de la ora 10,30, pe stadionul Giulești se va disputa întîlnirea amicală de fotbal dintre echipele Rapid și Dinamo. Peste o săptămînă, pe stadionul Dinamo, va avea loc revanșa acestui joc amical.

## ECHIPA NAȚIONALĂ DE JUNIORI ÎN FAȚA TURNEULUI U.E.F.A.

Joi dimineața, lotul de juniori s-a strîns la București, pentru ultima perioadă de pregătire, înaintea celei de a 25-a ediții a Turneului U.E.F.A., care va avea loc în Spania, începînd de la 13 mai. Au fost convocați : **Naste** (Politehnica Iași) și **Ciurea** (Farul) — portari ; **Anghelini** (Steagul roșu), **Naghi** (Corvinul), **Grigoraș** (Rapid), **Purima** (Gaz metan Mediaș), **Pedea** (Crișul), **Iovănescu** (Steaua), **Onuțan** (A.S.A. Tg Mureș) — fundași ; **Ion** (Steaua), **Dumitriu** (Progresul), **Custoi** (Dinamo) — mijlocași ; **Roșu** (Dinamo), **Aelenei** (Steaua), **Răducanu** (Steaua), **Szabados** (Mureșul Deva), **Șumulanschi** (Steaua), **Iuga** (Progresul Brăila) — înaintași.

Pînă la 11 mai, juniorii tricolori se vor pregăti, la Snagov, sub îndrumarea antrenorilor **Constantin Ardeleanu** și **Vasile Zavoda.** Cu excepția zilei de duminică, cînd vor juca la Constanța, în nocturnă, cu Farul.

## IERI S-A REUNIT ȘI LOTUL OLIMPIC

**● Dumitriu II și Sălceanu, noutățile de ultimă oră ● Mîine, joc de pregătire**

Ieri s-a reunit, în Capitală, și lotul olimpic, care se pregătește pentru jocul decisiv, de la 21 mai, cu Danemarca. Antrenorii **Gheorghe Ola** și **Gheorghe Constantin** au convocat 15 jucători : GHIȚĂ și COMAN — portari, POP, C. OLTEANU (F.C. Argeș), M. OLTEANU (Steagul roșu), VLAD și CODREA — fundași, SIMIONAȘ, PESCARU și BROȘOVSCHI — mijlocași, GYÖRFI, DUMITRIU II, KUN, MARCU și SĂLCEANU — atacanți.

Mîine, la ora 10,30, pe terenul UREMOAS din Capitală, selecționata olimpică va întîlni într-un joc de pregătire echipa UREMOAS, urmînd ca miercuri, de la ora 17, să susțină, pe stadionul Republicii, un test important în compania selecționatei olimpice a Bulgariei.

*ÎN OBIECTIV, DIVIZIA C*

# TRIALUL PENTRU LOTUL DE TINERET CARE NE VA REPREZENTA LA BALCANIADĂ

În cursul săptămînii trecute am putut asista la finalizarea unei frumoase acțiuni a F.R.F., ne referim la cele două meciuri disputate pe stadionul Dinamo între două selecționate formate numai din jucători din a treia divizie a țării, toți având vîrsta pînă la 22 de ani. Sub ochii exigenți ai celor 14 membri ai comisiei de selecție (plus antrenorul selecționatei de tineret, C. Drăgușin, care, firește, a avut cuvîntul hotărîtor), au evoluat 65 de tineri, reprezentînd aproape toate cele 12 serii ale diviziei, mai puțin seriile a II-a și a VIII-a, unde dezinteresul arătat de antrenorii desemnați cu preselecționarea în seriile respective — **T. Căpățînă** (Rulmentul Bîrlad) și **C. Lepădatu** (Metalul Tr. Severin) — a privat comisia de alte posibile selecționări.

După disputarea celor două partide ale trialului, s-a trecut la... vot. Au primit voturi 29 de jucători, dar din aceștia doar 18 au fost selecționați : **Duha** (C.I.L. Gherla), și **Frank** (Victoria Carei) — portari ; **Enache** (Mușcelul Cîmpulung), **Garancea** (Electrica Constanța), **Ghinea** (Minerul B. Sprie), **Căldăruș** (Chimia Suceava), **Varga** (Minerul Cavnic), **Tîrse** (I.M.U. Medgidia) — fundași : **Radu** (Tehnometal), **Braec** (I.M.U.M.), **Nistor** (Constructorul B. Mare) — mijlocași ; **Anghel** și **Paraschivescu** (ambii Metrom Brașov), **Gidoiu** (Marina Mangalia), **Helvei** (Victoria Carei), **Stan** și **Negoescu** (ambii Gloria Buzău) și **Suciu** (I.T.A. Pașcani) — înaintași. Această selecționată va întîlni o echipă diviziei A, după care antrenorul **C. Drăgușin** o va contopi cu selecționata Diviziei B, care este în curs de alcătuire.

Scopul acestei acțiuni de amploare — cu tot incontestabilul său caracter de perspectivă este mult mai apropiat decît se credea pînă acum. Biroul federal a stabilit ca la Balcaniada echipelor de tineret, care se va ține în acest an între 9—16 august în Turcia, la Izmir, echipa care ne va reprezenta să fie alcătuită (din mai multe motive) doar din tineri jucători componenți ai echipelor divizionare B și C. O altă selecționată de tineret, formată numai din jucători divizionari A ne va reprezenta în „Cupa Europei" pentru echipele de tineret, a cărei nouă ediție începe în toamna acestui an.

★

În ultima etapă disputată s-a înregistrat din nou un număr destul de mare de eliminări : 15! Iată cîțiva „eroi" pentru care arbitrii partidelor au trebuit să scoată cartonașul roșu pentru infracțiuni „mai deosebite" : **Tănase** (Autobuzul) — a călcat cu picioarele un adversar !, **Ratiu** (Unirea Alba Iulia) și **Papue** (A.S.A. Cîmpulung) — au tras cîte o palmă și respectiv... un pumn unor jucători adverși, **Aritman** — injurii grosolane etc.

În seria a II-a — unde se duce poate cea mai disputată luptă pentru poziția de lider — a avut loc derby cu „scîntei" : **Petrolul Moinești — Minerul Comănești (1—1).** Arbitrul **V. Murgășanu** (Buc.), spre cinstea sa, a izbutit să ducă totul la bun sfîrșit. Dar cu mare greutate: 4 avertismente și doi eliminați — **Ionescu** (Petrolul), în prima repriză, pentru o lovitură cu capul în... fața unui adversar (!) și **Ivan** (Minerul), în cea de a doua...

O partidă „istorică" : după 18 etape, în care **Constructorul Iași** n-a înscris decît 8 goluri și a reușit doar cinci meciuri nule, duminică, ieșenii au obținut prima victorie, **4—2 (1—2)** cu **Minobradul V. Dornei,** înscriind deci jumătate din golurile obținute pînă acum, dintre care 3 după pauză... Curaj băieți!

**Dumitru GRAUR**

# LOTO—PRONOSPORT

**CIȘTIGĂTORII CELOR DOUĂ AUTOTURISME ATRIBUITE LA CONCURSUL SPECIAL PRONOSPORT DIN 16 APRILIE 1972**

Ieri a avut loc tragerea la sorți a celor două autoturisme atribuite la concursul special Pronosport de duminică 16 aprilie 1972. Cîștigătorii sînt următorii : Mihăescu Constantin — Brașov = 1 autoturism MOSKVICI 408 cu caroserie 412 și Cristea Ion — București = 1 autoturism FIAT 850.

● Astăzi este ULTIMA ZI în care vă mai puteți depune buletinele pentru concursul Pronosport de mîine, duminică 7 mai 1972.

În ultima vreme, o serie de participanți au obținut premii mari prin indicarea a 13 sau 12 rezultate exacte la concursurile Pronosport. Dintre ei cităm pe : **Buțiu Nicolaie din Sibiu** = 100 000 lei pe o variantă 50% la concursul din 26 martie 1972, **Vasiliu Gheorghe din Ploiești** = 100 000 lei pe o variantă 10% la concursul din 16 aprilie, Dobre Ștefan din Mangalia = 100 000 lei la concursul din 23 aprilie și alții. Participînd la concursul Pronosport de mîine oricine poate obține asemenea premii.

**LOTO**

NUMERE EXTRASE LA TRAGEREA DIN 5 MAI 1972

FOND GENERAL DE PREMII : 1.184.540 lei

EXTRAGEREA I : 2, 62, 50, 21, 43, 70, 81, 9, 83

Fond de premii : 553.367 lei

EXTRAGEREA a II-a : 85, 44, 75, 19, 26, 38, 86

Fond de premii : 631.173 lei

Plata premiilor va începe în Capitală de la 13 mai pînă la 19 iunie ; în țară de la 15 mai pînă la 19 iunie 1972 inclusiv.

**Rubrică redactată de LOTO-PRONOSPORT**

# SABRERII CLUBULUI STEAUA PE LOCUL V IN CUPA EUROPEI

**BUDAPESTA, 5 (prin telefon, de la trimisul nostru special).** — Cea de a X-a ediție a competiției de sabie Cupa Europei a început vineri dimineață, reunind numai 9 din cele 15 echipe anunțate inițial. Avînd în vedere noua situație, organizatorii au alcătuit trei serii a cîte trei echipe (seria I: TSKA Moscova, F.K. Bonn, F. K. Graz; seria II-a: Vasas Budapesta, TSKA Sofia, Le Francais Montreuil; seria III-a Steaua, Honved Budapesta, Slavia Praga). Echipele clasate pe locul I în serii s-au calificat în turneul pentru locurile I-III, cele clasate pe locul II au luptat, apoi, pentru locurile IV—VI, iar celelalte au continuat disputa pentru locurile VI-IX.

In primul meci, sabrerii Stelei au întrecut cu 13—3 formația praghează Slavia punctele fiind realizate de: Culcea 4, Nilcă 4, Nicolae 3 și Alexe 2. In continuare, trăgătorii noștri au primit o replică fermă din partea echipei Honved, care și-a adjudecat întîlnirea cu 9—2. Cele două puncte ale bucureștenilor au fost opera lui Nilcă, în timp ce coechipierii săi nu au reușit să înțeapă niciunul dintre adversari. De reținut că, în cursul acestui meci, Nilcă s-a resimțit după întinderea suferită la umărul drept în cadrul etapei de la Cluj a diviziei A. El a tras sub posibilitățile sale spre sfîrșitul întîlnirii cu echipa budapestană și, mai ales, în cea următoare în care sportivii noștri au fost opuși formației austriece din Graz. Acest meci s-a încheiat cu o mare surpriză, victoria revenind sabrerilor austrieci cu 9—7. Au punctat pentru Steaua: Culcea 3, Nicolae 2, Nilcă 2.

In ultimul meci, Steaua a întîlnit echipa franceză din Montreuil pe care a învins-o cu 9—7 prin punctele realizate de Nicolae 4, Alexe 2, Culcea 1 și D. Rohony 2. Acesta din urmă l-a înlocuit, cu asentimentul adversarilor, pe Nilcă, aflat în imposibilitate de a mai trage.

In urma acestor rezultate, Steaua urmează să ocupe locul V în clasamentul final. Totuși, o eventuală victorie a clubului Montreuil asupra sabrerilor din Graz (meci abia început, la ora convorbirii noastre telefonice) i-ar aduce pe scrimerii bucureșteni pe locul IV.

**Tiberiu STAMA**

## BASCHETBALISTELE AUSTRIECE AU ÎNVINS ECHIPA ITALIEI!

In ziua a doua a turneului de la Bari, competiție care urmează să califice două echipe pentru campionatul european feminin de baschet, a fost înregistrată o mare surpriză: selecționata Austriei a întrecut cu scorul de 54—53 (26—30) formația Italiei, favorita turneului. In celelalte două partide disputate s-au înregistrat următoarele rezultate: Israel — Scoția 79—38 (41—21); Grecia — Anglia 42—37 (22—15). In clasament conduc echipele Austriei și Greciei, cu cîte 4 puncte fiecare.

# sportul în lume

### În turneul de la Bratislava

## DEBUT BUN AL VOLEIBALIȘTILOR ROMÂNI

**În Sala sporturilor din Bratislava a început joi seară turneul internațional masculin de volei dotat cu „Cupa Eliberării Bratislavei", competiție la care participă cîteva formații puternice din Europa. Reprezentativa țării noastre a întîlnit în prima etapă echipa Ungariei, de care a dispus cu 3—0 (6, 5, 9). „Voleibaliștii români au făcut un joc de bună valoare,** ne spunea la telefon antrenorul secund Paul Brașoveanu. **Numai la începutul seturilor, ei au avut momente de fluctuație, ceea ce a permis adversarilor să acumuleze mai multe puncte. În rest, băieții noștri s-au impus clar".** În această întîlnire a fost aliniat următorul sextet: **Udișteanu, Bartha, Oros, Codoi, Schreiber, Stamate.** Au mai fost folosiți: **Cr. Ion, Dumănoiu și Bălaș.** O evoluție foarte bună au avut trăgătorii secunzi Bartha și Schreiber, precum și coordonatorul Stamate. În celelalte partide programate joi seara, campioana mondială, echipa R. D. Germane, a dispus cu 3—0 de cea a Bulgariei, iar reprezentativa Cehoslovaciei a învins selecționata R.S.S. Ucrainene cu 3—2.

Aseară, echipa României a avut un adversar mai dificil — formația R.D. Germane. După două ore și douăzeci de minute de joc epuizant, campionii mondiali au cîștigat cu 3—2 (13, —6, 10, —10, 8). În alt meci R.S.S. Ucraineană — Ungaria 3—0.

### O ETAPĂ CONTRACRONOMETRU A INAUGURAT

## CEA DE A 25-a EDIȚIE A „CURSEI PĂCII"

**BERLIN, 5 (prin telefon).** Aseară a început, în capitala R.D. Germane, cea de a 25-a ediție a „Cursei Păcii", Berlin — Praga — Varșovia. La startul competiției s-au aliniat 17 reprezentative naționale din Africa, America și Europa. Printre cei peste 100 rutieri, care se vor întrece de-a lungul celor 14 etape (însumînd 2 014 km), se află numeroase personalități ale sportului cu pedale internațional. Este vorba de *Ryszard Szurkowski* (Polonia) — învingătorul ultimelor două ediții ale „Cursei Păcii", *Regis Ovion* (Franța) — campion mondial, *J. Esclassan* (Franța) — care în 10 ani a obținut peste 120 de victorii în curse de fond, *Z. Czechowski* (Polonia) — unul dintre cei mai în formă rutieri ai ciclismului amator, sprinter remarcabil, precum și alți valoroși alergători din R.D. Germană, Belgia, Cehoslovacia, Italia etc.

Prima etapă s-a disputat vineri seara pe un circuit de 9 km, pe care participanții la „Cursa Păcii" l-au parcurs individual contracronometru. A fost o etapă de departajare din start a concurenților în clasament, o etapă care să dea caravanei — încă înainte de a se pune în mișcare — un lider, un purtător al tricoului galben. Începută la ora 20,30 (ora României), etapa I s-a încheiat la miezul nopții. Primul învingător: A. Takacs (Ungaria) 11:51,0.

*La Dublin, echipa de rugby a Franței a încercat să obțină o revanșă asupra celei irlandeze și să-și recapete astfel încrederea pentru apropiatul turneu în Australia. Gazdele, într-o formă deosebită, au cîștigat însă clar (24—14), așa că francezii caută în continuare formula unei echipe care să-i scoată din impas.*

*In imagine, început de atac al francezilor, după o grămadă deschisă.*

Telefoto A.P.-AGERPRES

### LA CONCURSUL INTERNAȚIONAL DE TIR DE LA PLSEN

## ANIȘOARA MATEI — LOCUL III LA PISTOL SPORT

**PLSEN, 5 (prin telefon).** In localitate au continuat întrecerile de tir ale competiției internaționale **„Marele premiu al Victoriei"**, la care concurează trăgători din șase țări. Capul de afiș al programului de vineri a fost „maraton"-ul tirului, proba de armă liberă calibru redus 3x40 focuri, la care, din păcate, țintașii români au avut o comportare slabă. Cel mai bine s-a clasat dintre reprezentanții noștri la această probă masculină o... fată, și anume Veronica Stroe.

La proba de pistol sport (senioare + juniori) o comportare bună a avut-o Anișoara Matei care a ocupat locul trei.

REZULTATE — **armă liberă calibru redus 3x40 f. (49 de concurenți): 1. L. Kurka 1 160 p, 2. P. Kovarik 1 159 p, 3. R. Pojer 1 153 p** (toți din Cehoslovacia). Trăgătorii noștri au ocupat următoarele locuri: 6. Veronica Stroe 1 146 p (pe poziții — culcat 396, în picioare 369, în genunchi 381), 8. E. Sătala 1 144 p (389—369—382), 11. N. Rotaru 1 143 p (397—357—389), 12. Șt. Caban 1 142 p (391—364—387), 15. P. Șandor 1 140 p (395—363—382), 20. M. Ferecatu 1 138 p (391—361—386), 28. I. Olărescu 1 132 p (391—359—382), 30. Gh. Vasilescu 1 129 p (393—363—373), 35. Melania Petrescu 1 126 (395—343—388), 36. I. Codreanu 1 125 p (394—351—380).

Întrecerile se încheie duminică.

## TELEX

**La Addis Abeba,** în cadrul preliminariilor turneului olimpic de fotbal, s-au întîlnit selecționatele Etiopiei și Sudanului. Partida, la care au asistat 30 000 de spectatori, s-a încheiat cu un rezultat de egalitate: 2—2 (1—1).

■

**La Goeppingen (R.F. a Germaniei)** s-a desfășurat o competiție internațională feminină de floretă la care au participat 150 de sportive din 9 țări europene. Turneul individual a fost cîștigat de scrimera poloneză Jolanta Bebel, cu 5 victorii, urmată de vest-germanele Karin Giesselmann — 4 victorii și Brigitte Certel — 3 victorii. Janette Cachil (Angola) a ocupat locul șase. Pe echipe, victoria a revenit selecționatei Poloniei care, în meciul decisiv, a întrecut cu 9—7 formația R.F. a Germaniei.

■

**În cadrul unui concurs internațional de atletism** desfășurat la Des Moines (Iowa), recordmanul mondial în probă de săritură în înălțime, **Pat Matzdorf (S.U.A.), a obținut rezultatul de 2,13 m.** Campionul olimpic al probei, Dick Fosbury, a evoluat din nou modest părăsind concursul la înălțimea de 2,03 m. Proba de triplusalt a fost cîștigată de americanul Al Lanier cu 16,08 m, urmat de Pat Onyango (Ghana) — 15,84 m. Conform așteptărilor, în proba de săritură cu prăjina victoria a revenit recordmanului mondial Kjell Isaksson (Suedia) cu 5,18 m. Sprinterul american Herb Washington și-a adjudecat victoria în cursa de 100 yarzi plat cu timpul de 9,6, iar compatriotul său Frank Shorter a fost cronometrat pe distanța de 6 mile în 27:38,2.

■

**Turneul internațional de tenis de la Las Vegas** (Nevada) a continuat cu disputarea partidelor din turul doi al probei de simplu. Favoritul concursului, australianul Rod Laver, l-a învins pe compatriotul său John Alexander, cu 6—2, 1—6, 6—3. Alte rezultate: Newcombe (Australia) — Davidson (Australia) 7—6, 6—3; Rosewall (Australia) — Fairlie (Noua Zeelandă) 6—2, 6—4; Taylor (Anglia) — Borowiak (S.U.A.) 6—3, 7—6; Drysdale (Republica Sud-Africană), Pilici (Iugoslavia) 7—5, 7—6.

■

**În prima zi a turneului internațional feminin de volei de la Florența,** selecționata Olandei a învins cu scorul de 3—2 (15—1, 15—10, 9—15, 6—15, 15—7) formația Franței. Într-un alt joc, reprezentativa Italiei a dispus cu 3—1 (7—15, 15—13, 15—9, 15—11) de echipa Belgiei.

■

**În cadrul campionatelor de natație ale Ungariei,** desfășurate la Budapesta, înotătorul Cseh a stabilit un nou record național în proba de 100 m spate cu timpul de 59,6. Multipla recordmană Andrea Gyarmaty a cîștigat proba de 100 m liber în 1:00,9, iar Kaczander cursa feminină de 200 m bras în 2:46,3. Proba masculină de 200 m liber s-a încheiat cu victoria lui Hargitay (1:59,2).

■

**Proba de obstacole din cadrul concursului internațional de călărie de la Roma** a fost cîștigată de vest-germanul K H. Giebmans (pe „The Saint") care l-a învins în baraj pe cunoscutul campion francez P. J. D'Oriola (pe „Tourne Bride"). Pe locul trei s-a clasat italianul Orlandi (pe „Valetta").

■

**În „Marele premiu al Elveției"** la motocros, competiție contînd pentru campionatul mondial la clasa 500 cmc, victoria a revenit sportivului finlandez Heikki Mikkola (pe „Husqvarna") cîștigătorul ambelor manșe. Pe locurile următoare s-au clasat belgianul Roger de Coster (pe „Suzuki") — 4 puncte, suedezul Bengt Aberg (pe „Husqvarna") — 6 puncte.

### Corespondență specială pentru SPORTUL

## ÎN ECHIPA UNGARIEI ȘI-AU GĂSIT LOC NUMEROASE ELEMENTE TINERE

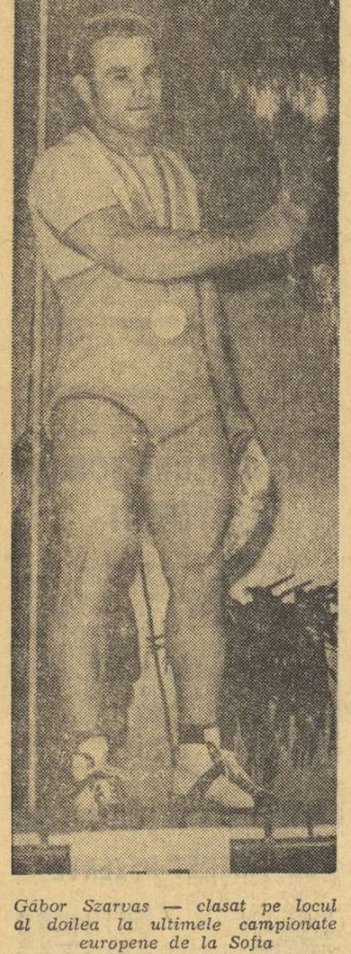

*Gábor Szarvas — clasat pe locul al doilea la ultimele campionate europene de la Sofia*

Ca și la toate edițiile campionatelor europene, din 1937 încoace, și la Constanța, la cea de a 31-a ediție, echipa Ungariei va fi prezentă la marea întrecere a celor mai buni halterofili de pe continent. De data aceasta însă nu va fi aliniată cea mai bună echipă, deoarece după părerea specialiștilor unguri, unor sportivi din lotul olimpic (Földi, Holczreiter etc.) nu li s-a recomandat participarea la C.E., considerîndu-se că un efort suplimentar i-ar scoate din formă la Jocurile Olimpice. Așadar, la Constnța vor fi prezenți doar acei sportivi maghiari din prima garnitură a căror rezistență și capacitate fizică corespund unor solicitări suplimentare.

Firește în asemenea condiții, halterofilii maghiari nu vor candida la atîtea medalii ca și în trecut, trebuind să se mulțumească cu ocuparea unor locuri printre primele șase!

În rîndurile de mai jos vom menționa lotul, cifrele reprezentînd locul ocupat pe listă celor mai bune performanțe din Ungaria în 1971, precum și rezultatul obținut de fiecare în parte.

CATEGORIA MUSCĂ: **Lajos Szücs** 2.—312,5 kg; CATEGORIA COCOȘ: **László Kristof** 4. — 340 kg; CATEGORIA UȘOARĂ: **Jenö Ambrozi** 2. — 415 kg; CATEGORIA SEMIMIJLOCIE: **Gabor Szarvas** 1. — 460 kg! și **András Stark** 3.— 445 kg; CATEGORIA MIJLOCIE: **Károly Bakos** 3. — 487,5 kg; **Rezsö László** 4. — 482,5 kg; CATEGORIA GREA: **László Ambrus** 1. — 527,5 kg; CATEGORIA SUPERGREA: **János Hanzlik** 2. — 512,5 kg.

După cum se vede, la unele categorii sportivii maghiari nu participă, în schimb, la altele vor lua startul cîte doi concurenți la aceeași categorie, dar numărul total nu depășește cifra de 9. Prin urmare, s-a procedat conform regulamentului. Fără îndoială, cel mai valoros dintre ei este **Gábor Szarvas,** care și la Constanța va lupta pentru o medalie. În rest, toți sînt tineri, cu performanțe valoroase, în continuu progres. Este vorba de **Szücs, Ambrosi, Hanzlik, Stark** — considerați mari speranțe ale sportului cu haltere din Ungaria. Nu este exclus ca aceștia — în cazul unor rezultate deosebite — să participe la Jocurile Olimpice. În ceea ce privește vedetele **Bakos** și **Szarvas,** prezența lor la München este sigură.

Lotul echipei Ungariei este însoțit de trei antrenori. În sportul cu haltere din Ungaria este o practică bună și utilă ca antrenorii de club să-și însoțească elevii. Așadar, antrenorul lotului național **András Orvos** va fi secundat de antrenorii **Gyözö Veres** (Tatabanya) și **Endre Vanczák** (Csepel), ai căror elevi vor fi prezenți la actuala ediție a C.E.

**GYULA VARGA**
„Nepsport" — Budapesta

## DOAR 6 ECHIPAJE AU TERMINAT RALIUL MAROCULUI

RABAT 5 **(Agerpres).** — Cea de-a 15-a ediție a competiției internaționale automobilistice „Raliul Marocului" s-a încheiat la Casablanca cu victoria sportivului finlandez Simo Lampinen care a concurat pe o mașină „Lancia". Pe locul secund s-a clasat francezul R. Neyret pe „Citroen", urmat de R. Ponnelle (Maroc) pe „Citroen". Pe locul șase s-a situat echipajul feminin condus de Christine Trautmann (Franța) pe „Renault 16 T.S.".

Traseul actualei ediții a cursei a fost deosebit de dificil, fapt pentru care din cele 52 de mașini care au luat startul la Rabat numai 6 au trecut linia de sosire.

## DOUĂ VICTORII RAPIDE ALE TENISMENILOR NOȘTRI

*(Urmare din pag 1)*

În setul secund lucrurile au mers și mai repede, deși de data aceasta cota lui Werren s-a mărit la două ghemuri. Jucător cu stînga, element care incomodează de obicei, elvețianul posedă totuși o lovitură de tărie medie, fără asprime. Lui Țiriac nu i-a fost greu să profite de fisurile ivite inerent în jocul adversarului, alternîndu-și atacurile riguroase cu mingi-stop care au delectat tribunele.

În aceeași notă generală a decurs și setul trei. Oaspetele, după ce reușise — pentru prima oară — să mențină egalitatea pînă la 2—2, se vede din nou depășit și se resemnează. Ion Țiriac cîștigă în trei seturi,

Arbitrul meciului, **Mircea Constantinescu,** sigur pe decizii, n-a avut probleme deosebite de rezolvat.

**NĂSTASE — BURGENER 6—1, 6—2, 6—3**

Spectatorii de tenis sînt de obicei interesați de apariția unui jucător stîngaci, cum fusese Werren. Iată că această după-amiază avea să le ofere un supliment neașteptat: tenis cu ambele mîini... Într-adevăr, Michel Burgener, stîngaci și el la origină, improvizează și lovituri cu dreapta, ceea ce dă o notă cu totul originală jocului său. Dar, bineînțeles, în tenisul modern asemenea arme tehnice nu mai pot fi eficiente. Și Burgener s-a convins de aceasta, ieri, cînd avea în față un maestru al jocului rapid cum este Ilie Năstase.

Acest meci a durat ceva mai mult de o oră: 61 de minute. În primul set tabela a arătat o singură dată egalitatea (1—1), după care Năstase a sprintat nestingherit spre rotunjirea scorului. Apoi, 4—0 în setul doi, cînd intervin cîteva momente de relaxare ale jucătorului nostru. Burgener înscrie primul ghem în acest set, pentru ca să urmeze cîteva egalități disputate cu mai multă ardoare: 4—1, 5—1, 5—2, 6—2. Și în ultimul set elvețianul marchează o oarecare revenire spre sfîrșit, reducînd handicapul, dar era prea tîrziu pentru a mai pune în discuție un rezultat care se conturase. Năstase cîștigă foarte lejer o partidă totuși plăcută.

**Conform regulamentului „Cupei Davis" la întîlnirea de tenis România—Elveția permisele de intrare nu sînt valabile.**

Și-a făcut debutul internațional, cu această ocazie, tînărul arbitru **Alexandru Zdrențu,** care s-a achitat cu bine de misiunea sa.

★

Continuarea întîlnirii România — Elveția este programată pentru astăzi, de la ora 14,30. Are loc festivitatea de prezentare a echipelor, după care (în jurul orei 15) începe partida de dublu. Conform regulamentului, căpitanii celor două echipe — prof **Ștefan Georgescu** și dr. **Heinz Grimm** — au dreptul să anunțe componența cuplurilor cu o oră înainte de lovitura de începere. În continuare, va avea loc o partidă demonstrativă de simplu între doi dintre jucătorii de rezervă ai ambelor formații.

★

Alte rezultate din primul tur al zonei europene a „Cupei Davis": U.R.S.S. — Ungaria 0—1, Italia — Austria 2—0, Cehoslovacia — Belgia 1—0, R.F.G. — Grecia 2—0, Spania — Bulgaria 2—0, Franța — Anglia 2—0.

### ÎN TURNEUL PREOLIMPIC DE BASCHET

## POLONIA - SPANIA 88-86

**HAGA 5 (Agerpres)** — În patru orașe din Olanda au continuat întrecerile turneului preolimpic de baschet masculin. În cea mai echilibrată partidă a zilei, desfășurată la Gröningen, în cadrul **grupei A,** selecționata Poloniei a învins la limită cu 88—86 (41—51) echipa Spaniei. Iată celelalte rezultate: grupa A (la Gröningen): Ungaria — Anglia 89—66 (43—31); **grupa B** (la Arnheim): Grecia — Danemarca 87—33 (43—19); Italia — Franța 78—65 (42—32); **grupa C** (la Heerlen): Bulgaria — Irlanda 133—55 (68—21); Suedia — Austria 97—80 (41—46); **grupa D** (la Haarlem): Cehoslovacia — Albania 88—69 (53—29); Olanda — Belgia 95—74 (50—39). În clasamentele celor patru grupe conduc reprezentativele Poloniei (A), Italiei (B), Bulgariei (C), și Cehoslovaciei (D).

## NUMEROASE SCHIMBĂRI ÎN ECHIPA DE FOTBAL A UNGARIEI

● BENE ÎN REVENIRE DE FORMĂ ● AZI, MECIUL CU MALTA — O NOUĂ VERIFICARE A ECHIPEI ● FIECARE COMPARTIMENT A SUFERIT MODIFICĂRI

**BUDAPESTA, 5 (prin telefon de la redacția ziarului „Nepsport").** De marți după-amiază, lotul fotbaliștilor maghiari se antrenează, din nou, la Esztergom. Miercuri a susținut un meci de verificare cu echipa locală Vasas, de care a dispus cu 5—0. Golurile au fost marcate de **Dunai II** 3, **Bene** și **Zambo.**

Sîmbătă după-amiază, echipa Ungariei va disputa un nou meci oficial. De data aceasta ea întîlnește, în preliminariile C.M. — ediția 1974, reprezentativa Maltei. Firește, meciul nu este privit cu îngrijorare, fiind socotit drept o nouă și utilă verificare a echipei înaintea partidei de duminica viitoare, de la București.

Antrenorul **Illovszki** va încerca, de data aceasta, o nouă formulă, după refacerea unor jucători accidentați sau după revenirea în formă a altora. Astfel, față de formația care a evoluat în partida cu România, s-au făcut cîteva modificări importante.

În urma comportării remarcabile avută luni, la Hamburg, într-o selecționată a Europei, **Bene** a fost desemnat titular al formației. În plus, au fost reintroduși **Szöke** în linia de atac, **Janos Juhasz** în linia mediană, **Vidats** și **Peter Juhasz** în linia de fund. **Fabian, Branikovits** și **Fazecas** sînt accidentați, iar **Kocsis** a revenit în lotul B și, de aceea, nu fac parte din echipa care va evolua contra Maltei. Iată formația anunțată de **Illovszki** pentru acest meci, care va avea loc pe stadionul Ujpesti Dozsa din Budapesta: **Géczi — Vépi, Pàncsics, Vidats, P. Juhasz — J. Juhasz, Szücs — Szöke, Bene, Dunai II, Zambo.**

Întîlnirea va fi condusă de arbitrul iugoslav **Gugulovici.**

## „TINERII LUPI" AI VOLANULUI

După o perioadă de criză (în 1969 rar se adunau la start 14—15 mașini), cursele de Formula I au cunoscut, în anii trecuți, un succes crescînd, umbrit, din păcate, de accidente care dovedesc că, în sportul automobilistic nu se face, încă, totul pentru securitatea piloților. Este drept că s-au luat măsuri pentru modernizarea circuitelor; că s-a renunțat la cele mai periculoase, dar piloții continuă să își teamă viața — în special, din cauza incendiilor declanșate de cele mai ușoare accidente — și să solicite noi măsuri de securitate.

Afluența spre Marile premii ale Formulei I a continuat în ciuda acestor condiții și, în 1971, un număr de 58 de piloți au luat startul pe aceste mașini pretențioase în probele incluse în campionatul mondial și în cele din afara lui. Valul de tineri piloți (ieșiți majoritatea din cursele formulelor de promovare, tot mai numeroase), s-a dovedit foarte bine pregătit și talentat, un număr destul de mare de **„tineri lupi"** — cum au fost numiți — reușind să intre direct în lupta pentru primele locuri. Suedezul Ronnie Peterson și francezul Francois Cevart au reușit chiar să cîștige, în 1971, cîte un Mare premiu în campionatul mondial și alte locuri fruntașe care le-au asigurat locul 2 și 3 în clasamentul final. Alături de ei, un alt „tînăr lup" s-a dovedit deosebit de dotat: brazilianul Emerson Fittipaldi, ocupant al locului doi în M.P. al Austriei și al locului 3 în M.P. ale Angliei și Franței.

Întrecerea pentru campionatul mondial al conducătorilor de anul acesta a început sub semnul acestui duel între generațiile de piloți (care reprezintă o noutate) și a duelului (mai vechi) între mașinile propulsate de motorul Ford W-8 Cosworth — cîștigătorul ultimelor patru campionate mondiale — și motoarele cu 12 cilindri ale firmelor Ferrari, B.R.M. și Matra.

Jackie Stewart, cîștigătorul autoritar al campionatului de anul trecut, a început sezonul cu o victorie scontată în M.P. al Argentinei, dar nu trebuie uitat că el a devenit sigură după abandonul tînărului brazilian E. Fittipaldi, trădat de suspensia Lotus-ului său.

În al 2-lea M.P. al sezonului a cîștigat tot un pilot al vechii gărzi, D. Hulme, campion mondial în 1967, dar și el nu a scăpat în învingător decît după ce același Fittipaldi a fost nevoit să încetinească, tot din cauza suspensiei și să se resemneze cu locul doi. În fine, în al 3-lea M.P., disputat duminică, la Madrid, E. Fittipaldi n-a mai ratat victoria, confirmînd calitățile sale de pilot, dar și că la ora actuală Lotus 72 este mașina cea mai bună. La Madrid, Stewart a abandonat (în urma unei defecțiuni tehnice care l-a antrenat în șina de securitate) dar el se află în turul 69 (din 90) pe locul trei și nu mai putea spera în victorie, avînd înainte și Ferrari-ul lui Jackie Ickx. De altfel, după un an de contraperformanțe, Ferrari se pare că revine pe primul plan, reducînd în discuție lupta motoarelor în 8 și 12 cilindri.

Sezonul este, însă, doar la început, și nu toate noutățile tehnice au fost dezvăluite. Oricum, se pare că „tinerii lupi" vor juca, în acest an, un rol de seamă. Să sperăm că duelul lor cu piloții prestigioși ai celor mai rapide mașini se va putea desfășura în condiții normale, fără vîlvătăile incendiilor care, din păcate, continuă să amenințe pe acești ași ai volanului. Oricum, duelul dintre „scoțianul zburător", care a ratat, de puțin, anul trecut, recordul victoriilor în campionatul mondial și „tinerii lupi" (cărora le adăugăm și pe J. Ickx, de o vîrstă cu ei), promite să fie interesant și să pasioneze întreg sezonul automobilistic al acestui an.

**Gh. EPURAN**

## din PRESA STRAINA

## LUNGUL MARȘ AL VEREI NIKOLICI

**Ziarul „SPORT" din Belgrad a publicat recent un reportaj referitor la pregătirile pe care le face cunoscuta alergătoare iugoslavă Vera Nikolici în vederea întrecerilor atletice din cadrul J. O. de la München. Redăm mai jos cîteva pasaje mai importante:**

Pînă la Jocurile Olimpice de vară au mai rămas doar cîteva luni. Luni de pregătire intensă pentru toți sportivii care vor lua startul în marea competiție. Unul dintre acești sportivi de la care opinia publică din R. S. F. Iugoslavia așteaptă un rezultat de prestigiu este atleta Vera Nikolici. Ea și-a încheiat, nu de mult, prima perioadă de pregătire în timpul căreia a făcut o deplasare în Elveția împreună cu antrenorul său, Leo Lang.

În timpul șederii la St. Moritz, Vera nu s-a recreat, ci s-a pregătit cu asiduitate. Iată cum arăta programul unei zile de antrenament în stațiunea elvețiană: dimineața de la 7,30 la 8.30 — cros pe 8—10 km la o altitudine de 1 860 metri; între orele 11 și 12,30 — Vera efectua 20 serii de 100 m la o altitudine de 2 400 m, suind o pantă înclinată de 30 grade; după amiaza, între orele 16 și 18, atleta iugoslavă făcea un nou cros, de 15—16 km, la altitudinea de 1 800 m.

După ce s-a înapoiat la Zagreb, Vera Nikolici a trecut la un program de antrenamente zilnice în pădurea de la Maksimir și pe stadionul Dinamo din localitate. Sezonul oficial al Verei, ca și al celorlalți atleți, va începe cu campionatele Croației, programate la Pola, urmînd să continue cu campionatele Iugoslaviei, care vor avea loc la Velenje.

Ritmul pregătirilor se va accentua pe măsură ce Vera va intra în perioada de competiții interne și internaționale în cadrul cărora ea va încerca să obțină rezultate din ce în ce mai bune, urmînd să culmineze cu concursul „Ziua olimpică", programat la 14, iunie, la Berlin.

Este interesant de știut că atleta iugoslavă a parcurs din noiembrie și pînă zilele trecute peste 1 800 de km. Este un lung marș pe care îl efectuează cu tenacitate vizînd o nouă medalie pentru sportul iugoslav, poate un record sau o victorie de mare prestigiu.

## „CAZUL" RIVERA

## l'Unità

**Se vorbește și se va mai vorbi încă despre „cazul" Rivera, dar se neglijează să se spună că interesul și polemica iscate cu acest prilej sînt legate mai mult de faptul în sine, care constă în acuzațiile aduse de un jucător unor arbitri. Asemenea acuzații au mai fost lansate și în trecut de jucători la fel de faimoși ca Rivera, care de asemenea au suferit grave pedepse disciplinare pentru declarațiile lor. Totuși, ele nu au stîrnit rumoarea și ecoul „cazului" Rivera. De ce? Iată ce scrie ziarul italian „L'Unita" în legătură cu aceasta:**

De data aceasta, acuzațiile nu sînt îndreptate către un anumit arbitru, în legătură cu un episod particular. Acum e pus sub acuzare un întreg sistem, sînt acuzații care se articulează, deși nu sînt corelate cu probe, deoarece merg dincolo de conjunctura generală, dezvăluind o fațetă îngrijorătoare a celui mai popular sport din Italia.

Privind prin această fisură deschisă, se poate vedea limpede că fotbalul s-a transformat într-un vehicul al celor mai diverse și precise interese (financiare, comerciale, politice) și care nu au de fapt nici o legătură cu sportul. Din mijlocul acestei lumi s-a ridicat o voce, care nu a rămas izolată, care a găsit imediat ecou, transformîndu-se repede în expresia unei revolte organizate, care a cuprins întreaga Asociație a jucătorilor profesioniști. S-a putut afla astfel că, dincolo de „cazul" Rivera, masele largi au cîștigat conștiința unei probleme a sportului, independentă și serioasă, neavînd nimic de-a face cu retorica, drapelele și sloganurile.

S-au dus vremurile cînd fostul președinte al lui A. C. Milan, Rizzoli, polemizînd cu președintele Comitetului olimpic italian — vinovat de a-i fi numit pe conducătorii clubburilor de fotbal din peninsulă „bogătași neghiobi" pentru risipa și reclama lor personală — își permitea să declare textual: **„Nu sîntem deloc niște bogătași neghiobi. Ar trebui să se recunoască faptul că binemerităm de la stat și de la societate, deoarece adunînd masele în jurul fotbalului, le distragem atenția de la problemele sindicale, de la problemele reale ale țării."**

Astăzi oamenii vor și știu să vadă. De aceea „cazul" Rivera va contribui să se facă lumină nu numai în domeniul profesionist al fotbalului, ci în întreaga structură sportivă a țării. Într-o țară în care numai 3 la sută din populație practică organizat sportul, în care nimic nu este serios dirijat pentru dezvoltarea acestuia, nu e de mirare că se pot ivi degenerescențe de genul celor semnalate de un mare fotbalist, care se numește Gianni Rivera.

## Sport

## ULTIMELE ȘTIRI ■ ULTIMELE REZULTATE ■ ULTIMELE ȘTIRI

### JUDO: DINAMO BRAȘOV — RUDA HVEZDA 5—2

Vineri seara s-a desfășurat în sala Dinamo din Brașov întîlnirea internațională amicală de judo între formațiile Dinamo din localitate și Ruda Hvezda Budejovice (Cehoslovacia). După o serie de meciuri spectaculoase, scorul a fost favorabil brașovenilor cu 5—2. Partida revanșă va avea loc duminică dimineața (C. GRUIA — coresp.).

### ȘASE HALTEROFILI FRANCEZI LA C. E.

Și-au anunțat sosirea la București, la 11 mai, cei 6 halterofili francezi care vor lua parte la C.E. de la Constanța: Fougeret (cat. cocoș, cea mai bună performanță — 335 kg), Leguy și Chavgny (ușoară — ambii 382,500), Barroy și Cousin (semigrea — 450, respectiv 427,500) și Fouletier (grea — 510 kg).

### F. C. SANTOS — FENERBAHCE 6—1

Continuîndu-și turneul în Europa, cunoscuta echipă braziliană de fotbal F.C. Santos a jucat la Istanbul cu formația locală Fenerbahce. Oaspeții, care au jucat excelent, au terminat învingători cu scorul de 6—1 (2—0) prin golurile marcate de Alcindo (min. 32 și 70), Pele (min. 35), Edu (min. 49), Clodoaldo (min. 62) și Ramos (min. 83). Punctul gazdelor a fost înscris în minutul 63 de Canan. Partida a fost urmărită de 40 000 de spectatori. F.C. Santos a aliniat următoarea formație: Cejas — Orlando, Oberdan, Ze Carlos, Ramos, Alfonsinho, Clodoaldo, Antenor, Alcindo, Pele, Edu.

### DUMINICĂ, LA BRAȘOV, LOTUL NAȚIONAL DE FOTBAL — STEAGUL ROȘU

Mîine, începînd de la orele 11, pe Stadionul Tineretului din Brașov, lotul național de fotbal va juca în compania echipei Steagul roșu.

Redacția și administrația: București, str. Vasile Conta nr. 16; telefoane: centrală 11.10.05, secția corespondenți 11.51.09, interurban 72 și 286; telex: sportrom buc. 180. Tiparul „I. P. „Informația", București 40.368

PROLETARI DIN TOATE ȚĂRILE, UNIȚI-VĂ!

# Sportul

ZIAR AL CONSILIULUI NAȚIONAL PENTRU EDUCAȚIE FIZICĂ ȘI SPORT

ANUL XXVIII — Nr. 7047 | 4 PAGINI 30 BANI | Duminică 7 mai 1972

Târgu-Mureș

3-0 CU ELVEȚIA DUPĂ DOUĂ ZILE DE ÎNTRECERE

## REPREZENTATIVA ROMÂNIEI S-A CALIFICAT ÎN TURUL DOI AL „CUPEI DAVIS"

*Ieri, înaintea celui de al 85-lea meci susținut în „Cupa Davis", Ion Țiriac era asaltat de colecționarii de autografe*
Fotografii de Theo MACARSCHI

Ca și anul trecut, calificarea echipei noastre în turul doi al „Cupei Davis" s-a făcut și acum fără emoții. Au mai fost necesare o oră și 36 de minute pentru ca perechea română, în alcătuirea ei tradițională **Ilie Năstase — Ion Țiriac,** să înscrie cel de-al treilea punct al întîlnirii, dispunînd la scor confortabil de cuplul elvețian **Fredy Blatter — Mathias Werren:** 6—0, 6—4, 4—6, 6—1. Deci 3—0, după numai două zile de joc și decizie obținută pe merit de tenismenii reprezentativei României.

După amiaza de ieri a debutat cu obișnuita festivitate de prezentare a echipelor și a căpitanilor lor. Sînt intonate imnurile celor două țări, apoi crainicul arenei anunță componența formațiilor, salutate cu aplauze de către asistență.

Partida de dublu a început pe o vreme ideală pentru tenis, cu un soare generos care făcea să strălucească liniile albe ale terenului de joc. Prima lovitură de serviciu este dată de elvețianul Blatter care debutează în fața publicului bucureștean. Servește destul de bine și asistăm la un ghem destul de disputat. Egalitatea se repetă de cinci ori, ca pînă la urmă să cîștige românii. Acest prim break deschide seria altora, setul revenind tenismenilor noștri la zero. Trecuseră de la începutul partidei 15 minute.

Din al doilea set, jocul cîștigă în spectaculozitate, elvețienii mobilizîndu-și toate forțele pentru a putea da o replică mai consistentă redutabililor lor adversari. Cîteva loburi greșite, în al treilea ghem, oferă posibilitatea lui Blatter să înscrie primul punct, reducînd scorul (2—1 după 2—0). Apoi și Werren punctează (3—1, 3—2) și evoluția continuă să fie strînsă, inițiativa rămînînd însă de partea lui Năstase (cîteva mingi spectaculoase) și Țiriac (precizie desăvîrșită în servicii): 4—2, 4—3, 5—3, 5—4 (după un set bal ratat de români), 6—4.

Surpriză în setul trei. Oaspeții sînt cei care conduc și abia la jumătatea setului, după 0—3 și 1—4, românii se concentrează mai mult pentru a reduce scorul. Dar Werren că din echipa gălățeană lipsesc cîțiva titulari și, în al doilea rînd, impetuozității cu care hocheiștii din Gheorghieni și-au apărat șansele. Dar, iată rezultatele:

**I.P.G.G. — TÎRNAVA ODORHEI 4—2 (2—2, 0—0, 2—0)**

**DUNAREA — AVÎNTUL GH. 4—4 (1—2, 2—2, 1—0)**

Azi, începînd de la ora 13,30, se dispută ultima etapă.

În concursul republican al atleților juniori

## REZULTATE BUNE ÎN CIUDA TIMPULUI NEFAVORABIL

*CONSTANȚA, 6 (prin telefon, de la trimisul nostru).* Din păcate, tradiția nu s-a dezmințit nici de această dată, și după o vremelnică rază de soare — rază de speranță — timpul și-a continuat cernerea neîntreruptă a ploii. Nimic, nou, deci, din acest punct de vedere față de concursul desfășurat anul trecut: condiții atmosferice neprielnice. Ceea ce a și determinat pe organizatori să amîne proba de săritură cu prăjina pentru duminică dimineața, întrucît pista de elan de pe stadiorul *Farul* devenise... patinoar.

Dar din punct de vedere al performanței, ce a fost inedit în prima zi a concursului republican de primăvară rezervat juniorilor mari, care a adunat în localitate 688 de concurenți reprezentînd 32 de județe și municipiul București?

La 100 m băieți, seriile disputate dimineața, în avanpremieră, au beneficiat de un antract între cele două reprize de ploaie ale zilei, realizîndu-se rezultate superioare celor din finală. Astfel, *D. Cristudor* (L.E.A. Cîmpulung Muscel) și *Radu Stroescu* (Șc. Sp. A Buc.) au realizat 10,6, în timp ce E. Georgescu (C.S.O. Cîmpulung) și C. Pascu (Știința Moreni) 10,7. În continuare, Cristudor a forfetat (probabil speriat de starea proastă a pistei) și atletul din Moreni a dominat întrecerile din semifinale și finale, reușind în cele din urmă 10,9. Evident pista tot mai îmbibată cu apă și-a spus treptat cuvîntul.

Proba de 100 m fete a revenit, conform așteptărilor, reprezentantei C.A. Roman, *Eleonora Monoranu,* cu un rezultat foarte bun ținînd cont de starea pistei: 11,8. Tot prin această prismă putem aprecia și timpul final obținut de talentatul atlet ieșean Radu Gavrilaș la 110 m g: 14,9.

Două surprize în probele de 1500 m. Prima: rezultatul bun realizat de *N. Onescu* (Rovine Craiova) — 3:58,8, și apoi înfrîngerea *Corneliei Holub* (Metalul Buc.) în fața elevei antrenorului emerit Constantinescu Nehoi, *Viorica Neagu,* cronometrată în 4:39,2. Tot la capitolul surprize putem înscrie și succesul lui Virgil Miloiu (L.E.A. Cîmpulung), juniori II, la 400 m (în 49,9), în fața cunoscutului alergător Gh. Ghipu (Metalul) 50,0. La suliță băieți a cîștigat detașat *Liviu David* (Șc. sp. Oradea) cu 68,04 m; la înălțime băieți, învingător a ieșit reprezentantul clubului Steaua, *G. Kicsid,* cu 2,04 m. La ora cînd are loc transmisia telefonică este în curs de desfășurare proba masculină de aruncare a greutății, în care *Marin Iordan* (Șc. Sp. A Buc.) a realizat — din prima încercare — un nou record național cu 16,87 m (v. rec îi aparține cu 16,63 m). Întrecerile se încheie duminică dimineața.

**Paul SLĂVESCU**

*Tricolorii la primul punct al programului: înviorarea de dimineață*
Foto: S. BAKCSY

## ACTIVITATE ȘI ODIHNĂ LA POIANA BRAȘOV

● Astăzi, meci de verificare cu STEAGUL ROȘU

POIANA BRAȘOV, 6 **(prin telefon, de la trimisul nostru).** Aici, la Poiană, în aceste zile premergătoare importantei partide de la 14 mai — orele curg liniștit, conform programului, întocmit din timp, de către conducerea tehnică. Sînt ore de odihnă, de antrenament și de recuperare, de studiu atent, prin intermediul peliculei, al jocului propriu și al adversarilor noștri. Se comentează secvențele bune din joc, dar se insistă și asupra fazelor mai puțin reușite, cînd **Angelo Niculescu** îi solicită colaboratorului său, **Ion Voica,** transformat de circumstanță și în operator, repetarea detaliului. Vineri, de pildă, la vizionarea partidei cu Franța, de la București, Dinu a primit (din nou) aprecieri favorabile pentru „pasa cu demarcare", din care s-a născut golul doi înscris de dinamovist, dar n-a fost crutat la greșeala (încercare de dribling în zona de pregătire, apoi repliere tîrzie) de puțin neexploatată de Floch, scăpat pe un culoar larg spre buturile porții lui Răducanu. Și faze de acestea, aplaudate și criticate, au fost destule în cele două vizionări, întrucît sîmbătă dimineață echipa noastră națională și-a revăzut, „la indigo", evoluția prestată în prima manșă de pe Nepstadion.

Cum se vede, tricolorii învață continuu, ei nu se supraapreciază nici o clipă. Și poate, în această sănătoasă atmosferă care domnește

**Gh. NICOLAESCU**

(Continuare în pag. a 3-a)

În derbyul baschetbalistic de la Oradea

## I.E.F.S. A ÎNVINS POLITEHNICA: 64-58

**ORADEA, 6 (prin telefon, de la trimisul nostru).** Conform previziunilor, turneul divizionar A de baschet feminin (al doilea din cadrul ultimului tur), găzduit de sala A.S.A. din localitate este deosebit de interesant, deoarece programează întîlniri între echipe aflate în luptă pentru pozițiile cheie ale clasamentului. Mai mult chiar, nu lipsesc nici surprizele, cea mai șocantă fiind victoria Constructorului asupra Rapidului. Dar să facem o trecere în revistă a celor mai importante jocuri.

**CONSTRUCTORUL BUCUREȘTI — RAPID 65—60 (32—26).** Tînăra formație Constructorul, antrenată de fostul internațional Marian Spiridon, a dominat permanent ca joc și scor, avînd uneori avantaj apreciabil: 49—37 în min. 33, 53—39, 55—41, 57—43 între min. 35—37. Combinațiile ofensive bine puse la punct și eficace au destrămat cu regularitate apărarea în zonă a rapidistelor, iar sub panouri Godeanu, Seifert și Guranda au fost evident mai bune decît adversarele lor directe. Constructorul a obținut un succes deplin meritat care răsplătește eforturile depuse în ultima vreme la antrenamente de aceste harnice jucătoare. În contrast, echipa Rapid a evoluat șters, departe de valoarea care i-a adus frumoasele succese în primul tur al campionatului. Jocul slab sub panouri, inactivitatea în apărare, ineficacitatea exasperantă și desele greșeli de tehnică, au determinat această înfrîngere, pentru

**Dumitru STANCULESCU**

(Continuare în pag. a 3-a)

*Ileana Gugiu, una din jucătoarele de bază ale echipei Politehnica București*

Stagiunea hocheistică se apropie de sfîrșit

## ULTIMELE ETAPE ALE CAMPIONATULUI

**MIERCUREA CIUC, 6 (prin telefon, de la corespondentul nostru).** Patinoarul artificial acoperit din localitate găzduiește ultimele două tururi ale grupei „A" a campionatului național de hochei.

Etapa inaugurală, urmărită de peste 1500 de spectatori, n-a oferit, din păcate, partide de o prea bună valoare tehnică. Echipele resimt lunga pauză competițională pe care au traversat-o, manifestă lipsuri în pregătire.

Iată scurte relatări asupra meciurilor.

**DINAMO — AGRONOMIA 8—1 (3—1, 2—0, 3—0)**

Joc de factură mediocră, lent, confuz, lipsit de fazele spectaculoase proprii acestui sport. Studenții au deplasat la Miercurea Ciuc un lot de numai 10 jucători (fără Texe, reținut pentru examene), evoluînd astfel cu numai două linii. Dinamoviștii au cîștigat ușor, datorită plusului lor de experiență și valorii individuale a componenților echipei, dar s-au aflat departe de forma arătată în trecut.

**Au marcat:** Gh. Huțanu (3), N. Huțanu (2), Mois, Bandas, Florescu, respectiv Borbath.

**Au arbitrat:** Fl. Gubernu și M. Presneanu (din București).

**STEAUA — AVÎNTUL M. CIUC 7—1 (3—0, 2—1, 2—0)**

**Z. MORVAI**

★

În grupa secundă a diviziei A, ale cărei jocuri se dispută la București, n-au lipsit surprizele nici în runda de aseară. Astfel, Dunărea Galați — una dintre fruntașele acestei întreceri — a trebuit să se mulțumească doar cu un rezultat de egalitate în meciul cu Avîntul Gheorghieni. Această „remiză" este, în primul rînd, consecința faptului

## ECHIPA DE HANDBAL DHfK LEIPZIG EVOLUEAZĂ ÎN ȚARA NOASTRĂ

Echipa masculină de handbal DHfK Leipzig sosește duminică în țara noastră pentru a întreprinde un turneu de mai multe jocuri în compania unor divizionare A. Formația din R. D. Germană va juca marți după-amiază pe terenul Dinamo din Capitală (ora 17.00) cu Dinamo București, urmînd ca joi și sîmbătă să evolueze în Orașul Gh. Gheorghiu-Dej, în compania formației Trotușul din localitate.

## LOTUL DE CONCURS COMPLET LA BIELEFELD

La Bielefeld (R. F. a Germaniei) are loc între 11 și 14 mai un important concurs internațional de călărie (concurs complet). La această întrecere, țara noastră va fi reprezentată de **Constantin Vlad, Gheorghe Moișeanu, Eugen Ionescu** și **Dumitru Loneanu.** Lotul este însoțit de antrenorul **Petre Andreianu.**

## SĂPTĂMÎNA SPORTIVĂ INTERNĂ

Faza județeană s-a încheiat, transformînd și această etapă a Crosului tineretului într-un prilej de promovare a sportului în rîndul maselor de tineri. Debutînd spectaculos cu peste un milion de participanți la faza pe asociații, cea de a V-a ediție a Crosului tineretului și-a triat apoi competitorii, pentru a alinia la startul fiecărei întreceri județene cîte 4—500 de concurenți. În această dimineață, străzile bătrînului port dunărean, Brăila, găzduiesc cei mai grăbiți pietoni, cei peste 500 de tineri finaliști, băieți și fete din întreaga țară, dornici să parcurgă traseul în minimum de timp, pentru a intra în posesia mult rîvnitului titlu de campion.

Cinstind tradiția ospitalității sale, vechea urbe a Brăilei și-a primit cu bucurie oaspeții, transformînd această finală într-o complexă manifestare cultural-sportivă în care frumusețea Dunării, cîntecul, dansul și sportul se îngemănează perfect, sub semnul tinereții. Azi, la Brăila, doar cîțiva dintre concurenți vor fi încununați cu laurii victoriei. Dar, sute și sute de tineri vor purta apoi, în toate județele țării, într-un simbolic schimb, ștafeta sportului.

**MEDALIILE LUPTĂTORILOR**

La Katowice, sportul luptelor și-a avut reședința o săptămînă, împărțită frățește între „libere" și „clasice". Fără falsă modestie, se poate spune că reprezentanții României s-au dus acolo, la campionatele europene, cu îndreptățite șanse la primele locuri în majoritatea categoriilor. Ce-i drept, cu un plus de pretenții față de luptătorii de la clasice, mai vechi și mai reputați pretendenți în întrecerile internaționale. Și așteptările n-au fost înșelate, ba chiar cei de la libere terminînd întrecerile continentale cu un bilanț foarte apropiat de cel al luptătorilor de greco-romane: o medalie de argint (P. Poalelungi) și trei de bronz (Em. Butu, P. Coman, Șt. Stîngu). Ei au fost depășiți de colegii lor prin contribuția decisivă a medaliatului cu aur, Gheorghe Berceanu, care și-a apărat cu succes titlul de campion european la greco-romane (cat. 48 kg), în rest fiind prezentă similitudinea: tot o medalie de argint (I. Gabor), tot trei de bronz (I. Baciu, N. Martinescu, V. Dolipschi) și același loc III în clasamentul general pe națiuni.

Întrecerile luptătorilor de la Katowice au constituit ultima confruntare oficială a sportivilor

(Continuare în pag. a 3-a)

Astăzi, la Brăila

## FINALA CROSULUI TINERETULUI

**Toți finaliștii Crosului tineretului — reprezentanți și apărători ai culorilor județelor, de origine — au sosit în orașul Brăila. După ce, ieri, au făcut primele cunoștințe cu aceste locuri, efectuînd cu vasul Moldova o excursie pe Dunăre și participînd la o interesantă seară cultural-distractivă, azi, la ora 9, se vor aduna la start. Pe traseele amenajate în centrul orașului (este deci de presupus o largă prezență a spectatorilor), crosiștii vor concura în cadrul diferitelor categorii de virstă Organizatorii au făcut ultimele pregătiri, astfel că întrecerile se vor desfășura în cele mai bune condiții. Iar ardoarea și pasiunea concurenților, lupta strînsă ce se va da pentru ocuparea primelor locuri vor completa un interesant spectacol sportiv. Menționăm cu această ocazie că și cei mai mici cetățeni ai orașului se vor întrece, în deschiderea acestei „zile a crosului", în cadrul unui concurs rezervat pionierilor și copiilor din Brăila.**

*Tudor Ștefan și Petre Ceapura, campioni mondiali la schif 2+1 (Canada 1970), au triumfat — cum era de așteptat — în întrecerea de la Timișoara, unde și-au îmbogățit palmaresul cu medaliile de campioni ai țării. Iată-i la cîteva clipe după cursa victorioasă de pe Bega*

**CAMPIONATUL REPUBLICAN DE CANOTAJ-FOND**

## AMBIȚIOASELE CURSE ALE JUNIORILOR

**TIMIȘOARA, 6 (prin telefon, de la trimisul nostru).** Întrecerile celei de a doua zile a campionatelor republicane de canotaj-fond au reunit, sîmbătă, pe Bega, ambițioasele echipaje ale juniorilor. Pe traseul care a măsurat 5 000 m, tinerele speranțe au susținut în fața spectatorilor, a specialiștilor, un competent examen de voință, pentru alunecarea pe apă. În prima probă — schif 4+1 rame — s-au prezentat la start 9 echipaje, în final cel mai bine pregătit dovedindu-se a fi cel al elevilor antrenați de prof. Gh. Rifelt de la Șc. sp. nr. 1 Buc. Tinerii canotori din Capitală au avut o evoluție frumoasă, învingînd detașat. Rezultate: 1. Șc. sp. nr. 1 Buc. (Hupoiu, Kleisch, Popescu, Românică + Precupeață) 23:55, 2. Rapid 24:20, 3. Șc. sp. nr. 1 Buc. (II) 24:29.

Pe unda liniștită a Begăi s-au zărit venind, apoi, schifurile de 2 vîsle. Sosirea lor a fost anunțată cu mult înainte de către entuziasta galerie timișoreană instalată în „tribunele" de pe podurile Begăi. Localnicii își susțineau, firește, dublul favorit (C.F.R. Timișoara), aflat în luptă directă cu schifiștii clubului Steaua. Au cîștigat aceștia din urmă, avînd un finiș mai bun. Clasament: 1. Steaua Buc. (Florian Grigore — Vasile Grigore) 24:17; 2. C.F.R. Tim. 25:52; 3. Voința Arad 25:59. Toți schifiștii steliști vor ieși învingători și în cursa următoare — schif 2 f. c. — la capătul unei evoluții meritorii. Rezultate: 1.

**Vasile TOFAN**

(Continuare în pag. a 3-a)

În „Cupa Steaua" la tir

## STAN MARIN VICTORIOS LA PISTOL VITEZĂ

Ieri, în **„Cupa Steaua"**, concurs republican care are loc pe poligonul din șoseaua Domnești, atenția celor prezenți s-a îndreptat spre standul de pistol viteză, unde se disputa manșa a doua a acestei spectaculoase probe de tir. Al. Gered, cel care conducea după primele 30 de focuri, a tras acum mai slab, 290 p față de 296 din prima manșă, fiind întrecut de către colegul său de club, Marin Stan, care realizase un frumos punctaj (295) în această manșă, cîștigînd concursul. Cifrele care s-au obținut la pistol viteză sînt valoroase, deși se află sub 590 p, întrucît ele au fost obținute de către pistolari din eșalonul secund, olimpicii neparticipînd la acest concurs.

Cu aceleași rezultate valoroase s-a încheiat și proba juniorilor la armă standard 3 x 20 focuri. A cîștigat I. Vochin (C.P.M.B.) — fiind notat pe foile de arbitraj cu 552 p.

REZULTATE: **pistol viteză 60 focuri:** 1. **M. Stan (Steaua)** 587 p **(în manșa I 292, în manșa a II-a 295),** 2. Al. Gered (Steaua) 586 p (296—290), 3. R. Vidrașcu (Dinamo) 585 p (292—293) baraj — 142, 4. M. Dumitriu (Steaua) 585 p (291—294) baraj — 141, 5. St. Popa (I.E.F.S.) 581 p (292—289), 6. I. Corneliu (Steaua) 581 p (293—288). **Armă standard 3 x 20 f. senioare:** 1. **Ana Goreti (Olimpia) 548 p,** 2. Melania Moraru (Medicina Iași) 540 p, 3. Mariana Antonescu (I.E.F.S.) 539 p, 4. Adriana Marinescu (I.E.F.S.) 537 p, 5. Onica Nichita (C.S.M. Cluj) 536 p, 6. Sanda Borovud (I.E.F.S.) 530 p. **Juniori:** 1. **I. Vochin (C.P.M.B.) 552 p,** 2. Gh. Barbu (I.E.F.S.) 550 p, 3. Al. Sarkozi (C.F.R. Arad) 549 p.

# 1947-1972
# SPORTUL ROMÂNESC în 40 de sinteze
# SUCEAVA

| | 1944 | 1968 | 1971 |
|---|---|---|---|
| Baze sportive | 32 | 172 | 238 |
| Asociații | 4 | 289 | 258 |
| Școli sportive | — | — | 4 |
| Facultate de ed. fizică | — | — | 1 |
| Secții afiliate | 4 | 218 | 244 |
| Sportivi legitimați | 140 | 1 433 | 3 378 |
| Maeștri ai sportului | — | 2 | 5 |
| Sportivi clasificați | | | |
| — categoria I | — | 32 | 109 |
| — categoria II | — | 221 | 602 |
| Antrenori | 29 | 76 | 97 |
| Instructori | — | 268 | 401 |
| Arbitri | — | 315 | 484 |
| Titluri naționale | | | |
| — seniori | — | 2 | 5 |
| — juniori | — | 5 | 11 |
| Centre de inițiere | — | — | 53 |
| Sportivi în loturi reprezentative | | | |
| — seniori | — | 1 | 20 |
| — tineret | — | — | 1 |
| — juniori | — | 8 | 29 |
| Echipe divizionare | 2 | 8 | 17 |

## DIN HRONICUL SPORTULUI SUCEVEAN

**RADAUȚI**

1921 — anul care marchează apariția primelor manifestări sportive în acest oraș;

1922 — se înființează întîiul club muncitoresc — T.A.S.K.;

1924 — ia ființă clubul sportiv-cultural „Hatmanu Luca Arbore";

1927 — mai vechiul club T.A.S.K. își schimbă numele în „Sportul muncitoresc", în cadrul căruia se puteau practica fotbalul, gimnastica, hazena, boxul, tenisul de masă;

1935 — se construiește primul stadion al orașului;

1945 — se reînființează asociația „Sportul muncitoresc".

**VATRA DORNEI**

1925 — sînt semnalate primele activități organizate în domeniul schiului;

1930 — orașul găzduiește campionatele naționale de schi;

1932 — de acum înainte, se vor ține anual cursuri de schi;

— paralel cu schiul, începe să se practice bobul și patinajul.

**FĂLTICENI**

1921 — este consemnată prima activitate sportivă la gimnastică;

1928 — se amenajează un patinoar;

1931 — în oraș apar cîteva echipe de fotbal.

**CÎMPULUNG**

1938—1941 — a funcționat clubul muncitoresc IMSER, cu două secții: schi și fotbal;

— s-a amenajat prima pistă de schi.

1946 — la „Cupa tineretului muncitor" participă peste 200 de tineri.

## ÎNFIINȚAREA FACULTĂȚII DE EDUCAȚIE FIZICĂ

In toamna anului universitar 1971—1972, celor trei facultăți ale Institutului pedagogic de 3 ani din Suceava li s-a mai adăugat încă una: **facultatea de educație fizică.** Desigur, pentru învățămîntul superior sucevean acest fapt a însemnat un eveniment deosebit.

Citeva amănunte privind preocupările viitorilor profesori le-am aflat de la șeful catedrei, **lector univ. VASILE PAMFIL**: — In acest prim an universitar învață 25 de studenți, număr care sperăm să crească în anii următori. Principala noastră grijă a fost asigurarea unei baze materiale corespunzătoare. In prezent, sînt în curs de finisare lucrările la complexul sportiv — realizat în cea mai mare parte prin muncă patriotică. El va cuprinde: un teren bituminizat pentru handbal, volei și baschet, o pistă circulară de atletism, 2 sectoare pentru sărituri, un teren cu zgură pentru baschet și volei și o sală de gimnastică. In perspectivă se prevede realizarea cîtorva terenuri de tenis și a unei săli de sport.

**— Spuneți-ne cîteva cuvinte și despre preocupările pe linie didactică.**

— Pentru a face din studenții noștri adevărați profesori, am luat inițiativa ca să înființăm pe lîngă institut, cercuri sportive pentru copii. In cadrul acestor cercuri — profilate pe gimnastică sportivă și artistică, handbal, fotbal și atletism — studenții lucrează ca instructori, sub îndrumarea unui cadru didactic. In felul acesta, dorim ca noțiunile teoretice privind metodica predării educației fizice să poată fi aplicate, imediat, în practică.

De asemenea, trebuie să menționez un lucru extrem de important pentru viitorul sportiv al județului: toți studenții noștri sînt din județul Suceava sau județele limitrofe, ceea ce înseamnă că nu peste multă vreme necesitatea unor cadre calificate în această zonă va fi acoperită.

## ASOCIAȚIA SPORTIVĂ Nr. 1

*Aurel Scorobiuc împărtășește din experiența sa celor care poate, mîine, vor fi campioni.*

Dintre cele 258 de asociații care activează pe raza județului, cinstea de a se afla în frunte revine asociației METALUL SUCEAVA, care prin succesele obținute merită cu prisosință acest prim loc. Pentru a sprijini cele afirmate mai înainte prezentăm o „microradiografie" a rezultatelor dobîndite pînă acum.

**• secții afiliate**: 6; **• sportivi legitimați**: 114; **• sportivi în loturi**: 3; **• antrenori**: 4; **• grupe de inițiere**: 6 (atletism, box, tenis de masă, fotbal); **• bază materială**: 1 teren de fotbal; **în construcție**: 1 stadion de atletism, o popicărie cu 2 piste; **• rezultate**: 2 campioni naționali, 2 recorduri de senioare, 2 medalii la Jocurile Balcanice — la atletism, prin **Valentina Cioltan** și **Constantin Grigoraș**; 2 maeștri ai sportului: **Valentina Cioltan** și **Aurel Scorobiuc**; 3 finaliști **(Gheorghe Radu, Dumitru Bubă, Constantin Biholar)** ai campionatului național de box — juniori 1972.

# Ne străduim să realizăm o activitate sportivă dinamică

In trecut, județul Suceava era marcat de o slabă și sporadică activitate sportivă. Datele statistice ilustrează o asemenea situație și tot ele exprimă dezvoltarea sportului local petrecută în ultimul sfert de veac, accentuată și accelerată din 1968 încoace. Consiliul județean pentru educație fizică și sport, îndrumat și sprijinit în permanență de către Comitetul județean de partid, a încercat și se străduiește în continuare să realizeze o viață sportivă dinamică, încadrată în procesul general de evoluție a mișcării sportive din țara noastră. Citeva trăsături definesc în prezent sportul sucevean. **Mai întîi, particularitățile de relief și de climă favorizează existența sporturilor de iarnă. Schiul, hocheiul, și patinajul găsesc aici excelente posibilități naturale de practicare, atît în vederea unor performanțe, cît și ca sporturi pentru toți. De aceea, ele sînt sprijinite de către factorii locali și centrali, constituind unul dintre elementele specifice.** Iar construirea patinoarului artificial, care va începe, la Suceava, anul acesta, va însemna un excelent adaos la baza materială existentă. **Atletismul este, de asemenea, implantat destul de viguros în viața sportivă a județului Suceava.** Practicat pe scară largă în școli, atletismul local se remarcă nu numai printr-o echipă participantă la Divizia B a campionatului republican, dar și prin cîteva valori deosebite. Mă refer la **Valentina Cioltan** (greutate), la **Constantin Grigoraș** (sulița) și la **Aurel Scorobiuc** (maraton), toți trei componenți ai lotului olimpic. **Oina face și ea parte dintre sporturile cele mai răspîndite la noi, Avîntul Frasin fiind mereu situată în grupa celor mai bune echipe din țară. Surprinzătoare ar putea părea dezvoltarea vertiginoasă a rugbyului. De vreo 4 ani, rugbyul s-a răspîndit pe aceste meleaguri într-un fel aproape exploziv, grație, în mare măsură, activității de animator prestată de inspectorul școlar Eugen Pleșca.** Treizeci de echipe de copii și juniori cîte sînt în prezent exprimă difuziunea generală a rugbyului, iar dintre cele două echipe de B, Constructorul este virtual promovată în Divizia A. **Din eșalonul sporturilor celor mai practicate în județul nostru mai face parte și fotbalul, dar aici n-am reușit să depășim un anumit plafon, bineînțeles din vina noastră. In prezent, avem, grație sprijinului federației de specialitate, un centru de copii și juniori.** Ii acordăm toată atenția și primii tineri fotbaliști din pepiniera noastră au și fost promovați în echipe din Divizia C.

Tabloul general al activității sportive este întregit și de handbal, volei, tenis de masă, înot, popice, aceste ramuri fiind însă, deocamdată, situate în poziție secundară.

**Pentru creșterea bazei de masă a sportului de performanță au fost create 38 grupe de copii și juniori la 8 ramuri sportive** (în afară de rugby, pentru handbal, volei, atletism). **Suceava se poate afirma în viitorul apropiat prin rezultate superioare obținute în atletism, schi, hochei, rugby și volei.** Deoarece există condiții naturale și materiale favorabile, precum și datorită contribuției unor tehnicieni pricepuți: **Mihai Sprinceană** — atletism, **Orest Frățeanu** și **Rodica Pall** — schi, **Alexandru Ștefu** — rugby, **Traian Căldare** — volei. Aș mai remarca dintre antrenorii județului nostru pe **Virgil Gherasim** — lupte, **Alexandru Olaru** — centru de copii și juniori fotbal, **Silvestru Moraru** — aeromodelism.

Precum se știe, C.J.E.F.S. Suceava a cîștigat întrecerea organizată de Consiliul Național pentru Educație Fizică și Sport, pe anul 1971, între consiliile județene grupate în eșalonul secund. Un rezultat îmbucurător, care onorează toți factorii sportului județean, obligîndu-i la depășiri permanente. **Distincția ne-a fost acordată pentru rezultatele obținute în sportul de masă și de performanță, în acțiunea de amenajare a bazei materiale și pentru realizarea planului de venituri.**

In planul sportului de masă s-au făcut eforturi serioase și ne bucură observația că locuitorii județului sînt din ce în ce mai receptivi la ideea practicării sportului. Avem 258 asociații sportive, iar campionatele lor sînt deosebit de animate la tenis, la volei, la handbal, la schi, la baschet sau la fotbal. Cele mai puternice asociații există la **Metalul, Uzina de reparații auto și „Străduința" Suceava, la Intreprinderea de industrializare a laptelui și la Apemin** (ambele Vatra Dornei), **la Intreprinderea metalurgică de Industrie locală din Rădăuți, la Filatura Fălticeni.**

In ce situație se găsește județul Suceava cu baza materială necesară desfășurării activității sportive? Asociațiile din întreprinderi și instituții au, în mare, asigurate acele elemente fără de care nu se poate. Pentru ameliorarea și dezvoltarea bazei materiale se fac eforturi din partea tuturor organizațiilor cu responsabilități în domeniul sportului. **Numai în 1971 au fost amenajate 51 de baze sportive simple pe tot cuprinsul județului. In 1972, vor fi reamenajate 283 de unități, printre care stadioanele din Gura Humorului, Cîmpulung Moldovenesc și Suceava. Va fi continuată construirea** (începută anul trecut) **a sălilor de sport din Rădăuți, Vatra Dornei, Suceava, Gura Humorului și a celui din comuna Todirești. Vor fi terminate bazele de agrement de la Fălticeni, Gura Humorului și Suceava și va începe construirea ștrandului aici în oraș. Vor apare, de asemenea, stadioane noi la Fălticeni și Vatra Dornei.**

**In curînd, Comitetul executiv al Consiliului popular județean va analiza și dezbate planul de perspectivă (pînă în 1975) pentru realizarea bazei materiale necesare practicării sportului și turismului, pentru amenajarea unor zone de agrement.**

Este limpede că **sportul se bucură de sprijin în județul Suceava. Au fost obținute realizări însemnate, activitatea a demarat bine în comparație cu trecutul, iar ritmul dezvoltării se accelerează.** Da, toate acestea nu ne fac, pe noi activiștii de pe tărîmul sportului, să fim mulțumiți de propria noastră activitate. Este necesar să ne străduim mai intens, să cheltuim mai multă energie, să valorificăm mai bine resursele umane și materiale aflate într-un județ extrem de dinamic din punct de vedere al vieții sociale și economice.

**EUGEN CĂBULCA**
președinte al C.J.E.F.S.

## POFTIȚI LA RUGBY!

Sucevenii, conștienți de faptul că școala constituie un nesecat izvor de talente sportive, au lansat, prin intermediul Inspectoratului județean școlar (merite deosebite revenindu-i, indiscutabil, inspectorului general, prof. EUGEN PLEȘCA), un apel către toate federațiile interesate în dezvoltarea disciplinei sportive pe care o tutelează, să acorde un sprijin calificat pentru introducerea acesteia în școlile județului. In acest fel s-a ajuns în scurtă vreme ca la Suceava să activeze Rugby-club (coordonator: prof. Al. Ștefu — un neobosit educator al rugbyștilor juniori —, președinte: prof. C. Duceac), sub egida căruia s-a organizat un campionat cu participarea a 8 echipe: **Liceul „Petru Rareș" (2 formații), Lic. economic, Gr. șc. pentru industrializarea lemnului, Lic. industrial, Lic. nr. 3.** In munca de pregătire, profesorii de educație fizică sînt sprijiniți de **N. Senic, Gr. Munteanu, I. Gașpar, I. Sava, V. Diaconu, componenți ai divizionarei B Constructorul.** Acestui campionat i se mai adaugă și cel al școlilor generale din județ, cu participarea a 20 de echipe, împărțite în 4 serii: Gura Humorului, Rădăuți, Siret și Suceava.

*Luptă strînsă pentru balon. Rugbyul a devenit a doua pasiune sportivă a sucevenilor.*

# OBIECTIVUL PRINCIPAL AL SPORTULUI SUCEVEAN: DEZVOLTAREA UNUI TINERET SĂNĂTOS ȘI VIGUROS

**ȘTEFAN PANAITIU**
Secretar al Comitetului județean Suceava al P.C.R.

O caracteristică esențială a politicii generale a partidului nostru o constituie dezvoltarea multilaterală a forțelor de producție și, în același timp, repartizarea justă pe teritoriu a acestora, urmărindu-se dezvoltarea armonioasă a tuturor zonelor țării. Acționîndu-se sistematic, cu perseverență, pentru materializarea acestei orientări științifice, în anii construcției socialiste, în orașele și satele patriei, în cele ale județului nostru au fost construite noi uzine și fabrici, moderne unități economice, au fost atrase în circuitul producerii valorilor materiale și spirituale localități în care, mai înainte, nu se întîmpla nimic.

Preocupîndu-se necontenit de avîntul forțelor de producție, de perfecționarea relațiilor sociale, partidul nostru a acordat și acordă o atenție deosebită activității politico-ideologice, asigurării celor mai bune condiții pentru formarea omului nou, în stare să-și făurească în mod conștient propriul său viitor.

O astfel de preocupare susținută izvorăște din convingerea fermă că formarea unui cetățean cu o înaltă conștiință socialistă, cu un larg orizont de cultură reprezintă un factor de prim ordin în întreaga activitate de transformare revoluționară a societății, de edificare a socialismului și comunismului. In această direcție, ca urmare a transformărilor înnoitoare petrecute în baza tehnico-materială, a vastei activități educative desfășurată de către organele și organizațiile de partid, s-au înregistrat mutații esențiale și pe tărîmul conștiinței, al convingerilor și al valorilor.

Stabilindu-și ca țel suprem al întregii sale politici creșterea bunăstării materiale și spirituale, asigurarea condițiilor pentru afirmarea plenară a fiecărui om al muncii, partidul nostru se îngrijește îndeaproape de educarea comunistă a tuturor membrilor societății, de dezvoltarea multilaterală a personalității umane. Printre multiplele căi utilizate în acest sens se înscrie, cu bune rezultate, și activitatea de educație fizică și sport.

Acordîndu-i deplină importanță, Comitetul județean Suceava al P.C.R., a acționat cu perseverență, în primul rînd în direcția asigurării bazei materiale, cu atît mai mult cu cît județul nostru, față de altele, nu dispunea de un asemenea element absolut necesar dezvoltării unei largi mișcări sportive. Preocupările statornicite pentru asigurarea condițiilor materiale au fost determinate și de faptul că Suceava dispune de condiții climaterice favorabile dezvoltării diverselor ramuri sportive, de un tineret numeros și dornic de afirmare, precum și de o oarecare tradiție.

O atenție deosebită am acordat îndeosebi amplificării activităților la a căror desfășurare sînt antrenate mase largi de tineri. In rîndul acestora notăm întrecerile din cadrul concursului cultural-sportiv intitulat „Plaiuri sucevene", care au cuprins, an de an, un număr tot mai mare de participanți din toate comunele și orașele județului. Menționăm, de asemenea, inițierea „Crosului fetelor", precum și organizarea, la Cîmpulung Moldovenesc, a primului festival pe țară al sporturilor de iarnă, la care au fost antrenați circa 4000 de reprezentanți ai diferitelor sporturi.

Concomitent am acționat și pentru dezvoltarea sportului de performanță, direcție în care am și obținut unele rezultate promițătoare. Printre acestea, merită evidențiate succesele dobîndite la atletism, aeromodelism, schi, lupte greco-romane și altele. In ultimii ani, o amploare crescîndă cunoaște rugbyul, sport care se practică acum într-un însemnat număr de localități.

Toate acestea, precum și alte împliniri evidente în județul nostru au făcut ca, în anul 1971, în întrecerea dintre consiliile județene pentru educație fizică și sport, Suceava să se claseze pe primul loc pe țară, în grupa a II-a. Succesele înregistrate ne-au prilejuit reale satisfacții. Aceasta însă nu constituie motiv de automulțumire.

Sîntem conștienți că județul nostru dispune de suficiente posibilități pentru ridicarea activității sportive la cote calitative superioare. De aceea, vom acționa cu și mai multă fermitate pentru dezvoltarea continuă a bazei materiale, a sportului de masă și de performanță, convinși fiind că astfel contribuim la dezvoltaea unui tineret sănătos, viguros, la cultivarea unor trăsături esențiale, proprii omului nou, cum sînt curajul, dorința de continuă afirmare și autodepășire, spiritul de echitate și dreptate socială, simțul prieteniei, la formarea viitorilor constructori ai socialismului și comunismului în patria noastră.

Tot mai mulți sînt cei ce își manifestă dorința de a practica diferite discipline sportive. Un succint tablou al ramurilor sportive cele mai îndrăgite pe plaiurile sucevene, cu care locuitorii acestui județ s-au afirmat pe plan național ar arăta astfel:

**SUCEAVA**: atletism, rugby, box, volei, fotbal, baschet, handbal;
**RĂDĂUȚI**: lupte, hochei, handbal;
**CÎMPULUNG**: atletism, schi, fotbal, baschet, volei;
**VATRA DORNEI**: schi, fotbal;
**GURA HUMORULUI**: atletism, rugby, fotbal;
**FĂLTICENI**: fotbal, volei.

*Participantele la „Crosul fetelor" se pregătesc de start*

# INIȚIATIVE

Conștienți de faptul că numai o activitate de masă, bine organizată și îndrumată, poate duce spre descoperirea unor talente care să urce treptele performanței, factorii răspunzători de destinele sportului sucevean au inițiat o serie de acțiuni deosebit de interesante, unele intrate deja în tradiția sportivă a județului:

**• CONCURSUL „PLAIURI SUCEVENE"**

Aflat la cea de a VI-a ediție, acest concurs, ce cuprinde ramurile sportive cu „priză" (fotbal, volei, orientare turistică, handbal, oină, ciclism, cros, atletism, trîntă), se bucură de o largă popularitate și participare. La ultima ediție, cei mai buni s-au dovedit a fi sportivii din comunele **Bădeuți, Forăști** și **Păltinoasa.**

**• CROSUL FETELOR**

5 000 de fete din tot județul s-au prezentat la fazele acestei întreceri. S-au remarcat sportivele de la **Lic. pedagogic** și **Fabrica de tricotaje** din Suceava și de la **Liceul Gura Humorului.**

**• FESTIVALUL SPORTURILOR DE IARNĂ**

Firește, într-o zonă cu profil muntos, schiul nu poate lipsi. Deci, 15 000 de tineri și vîrstnici, băieți și fete, s-au prezentat la startul acestui festival. Un cuvînt de laudă se cuvine concurenților de la **Șc. gen. 4 Cîmpulung Moldovenesc, Metalul Rădăuți** și **Lic. militar Cîmpulung Moldovenesc.**

# CHEIA SUCCESELOR: STIMULAREA PARTICIPĂRII DE MASĂ LA ACȚIUNILE SPORTIVE

Ne-am convins, cu prilejul vizitei noastre, de preocupările sporite ale tuturor factorilor cu atribuții pe linie de sport — C.J.E.F.S., U.T.C., Consiliul județean al sindicatelor, Consiliul județean al Organizației pionierilor, Inspectoratul județean de învățămînt — pentru asigurarea unei baze materiale corespunzătoare, pentru inițierea unor acțiuni atractive menite să aducă pe terenurile de sport tot mai mulți practicanți. Nu întîmplător, deci, **județul Suceava a ocupat locul I în întrecerea din 1971 între consiliile județene pentru educație fizică și sport (grupa a II-a).**

Pentru a ne dezvălui o parte din „secretul" acestui succes, am invitat să răspundă la întrebările noastre pe tovarășii: **Gheorghe Halițchi** — vicepreședinte al C.J.E.F.S., **Miron Constantin** — șeful comisiei cu probleme de sport la Consiliul județean al sindicatelor, **Dragoș Macovei** — secretar cu probleme de sport și probleme militare la Comitetul județean U.T.C. și **Constantin Alexa** — șeful comisiei sport a Consiliului județean al Organizației pionierilor.

### COLABORARE FRUCTUOASA

**RED.: Este dovedit faptul că pentru a se putea realiza obiectivele generale ale sportului, trebuie să existe o permanentă conlucrare între toți cei ce au sarcini în această direcție. Care este situația la Suceava?**

GH. HALIȚCHI: Pleclnd tocmai de la acest deziderat, ne-am preocupat să găsim cele mai bune căi de colaborare, pentru a reuși, în cele din urmă, să ajungem la rezultatele dorite. Și cred că le-am descoperit.

MIRON CONSTANTIN: Imi permiteți să intervin cu un mic, să-i spunem, amănunt: fiecare organizație — fie ea de sindicat, de U.T.C. sau de pionieri — își desfășoară activitatea prin intermediul unei comisii cu probleme sportive. Ei bine, tocmai pentru a cunoaște mai în profunzime preocupările „vecinilor", fiecare dintre noi este și membru în celelalte comisii.

DRAGOȘ MACOVEI: Intr-adevăr, în acest fel am reușit să inițiem o serie de acțiuni care ne-au angrenat pe toți: „Crosul fetelor", „Festivalul sporturilor de iarnă", „Cupa școlarului la oină".

CONSTANTIN ALEXA: Aș veni în sprijinul celor afirmate mai sus oferind ca exemplu organizarea de către Consiliul pionierilor, în colaborare cu Inspectoratul de învățămînt, a acțiunii: „Pionierii pe cărările patriei".

### ACȚIUNI COMUNE, DAR ȘI INIȚIATIVE PROPRII

**RED.: Desigur, este foarte pozitiv faptul că în majoritatea acțiunilor există o strînsă colaborare, totuși am dori să cunoaștem și cîteva din inițiativele proprii.**

D. M.: Am încercat, în primul rînd, realizarea bazei materiale necesare desfășurării în bune condițiuni a competițiilor. Pentru aceasta am lansat concursul „Cea mai bună bază sportivă", la care au participat 47 asociații din școli și de la sate. Dintre manifestațiile sportive propriu-zise ce ne aparțin în exclusivitate aș aminti „Cupa primăverii" la ciclism, „Crosul popular pe schiuri", „Cupa recoltei" și altele, la care au fost prezenți peste 70 000 de tineri.

C. M.: In ceea ce ne privește, am ținut seama de condițiile locale și de specificul locului de muncă. Astfel, am constatat că la Rădăuți sînt preferate popicele, trînta și luptele, în timp ce la Vatra Dornei, Cîmpulung și Gura Humorului, sporturile de iarnă. Totuși, nu ne-am limitat la aceste discipline, ci ne-am extins aria de acțiune organizînd întreceri pe ramuri profesionale. Astfel, au avut loc competiții dotate cu „Cupa minerului", constructorului, textilistului și forestierului, care au angrenat numeroși muncitori din întreprinderile județului.

C. A.: Noi ne preocupăm, prin excelență, de dezvoltarea activității sportive de masă, bineînțeles utilizînd formele specifice muncii cu copiii. Dacă ar fi să menționez cîteva din acțiunile noastre, aș aminti: „Drumeție în ospeție", „Cupa cravatelor roșii" la minifotbal, participarea la „Călușul de fildeș" și „Delfin '71", organizarea unor zile ale sportului școlar.

### TURISMUL IN ATENȚIE

**RED.: Județul Suceava se numără printre județele patriei noastre care oferă celor interesați atît priveliștea unor încîntătoare zone montane, cît și posibilitatea cunoașterii unor comori de artă. Ce ne puteți spune despre modul în care se desfășoară acțiunile turistice?**

C. A.: Am amintit mai înainte de acțiunile „Pionierii pe cărările patriei" și „Drumeție în ospeție". In plus, voi adăuga că, în comparație cu anul 1969, cînd am organizat 450 de drumeții și 332 de excursii, în 1971 au fost 660 de drumeții și 502 excursii, cu participarea a peste 80 000 de pionieri. Nu este cred lipsit de interes să arăt că pionierii suceveni și-au adus, de asemenea, contribuția la marcarea unor noi trasee turistice, că s-au prezentat cu 6 echipaje la „Expedițiile Cutezătorii" și cu 12 la „Expedițiile cicloturistice".

D. M.: In ceea ce îi privește pe utecIști, numai de la începutul anului 1971 au fost organizate cu elevii, studenții și tinerii salariați din întreprinderi și instituții și din satele județului 380 de acțiuni, la care au luat parte 37 230 de pasionați ai turismului. Dincolo de datele statistice, grăitoare prin ele însele, trebuie să arăt că aceste acțiuni au avut și un caracter instructiv-educativ. Iată cîteva din temele sub care s-a plecat la drum: „Să ne cunoaștem capitala județului", „Pe urmele lui Ștefan cel Mare", „Case memoriale din Moldova". De asemenea, elevii liceelor din Gura Humorului și Vatra Dornei au efectuat excursii în Bulgaria și Polonia.

### EI SINT FRUNTAȘII

**RED.: Credem că ar fi interesant să evidențiem, în încheierea discuției noastre, asociațiile ce s-au remarcat în activitatea sportivă, ca semn al prețuirii muncii ce o depun cu pasiune și dăruire.**

M. C.: Dintre asociațiile aflate sub îndrumarea noastră, menționez pe IRUM și ICIL Vatra Dornei, Progresul IIL Fălticeni și Străduința Suceava.

D. M.: Cred că pentru rezultatele obținute ar trebui să scot în evidență asociațiile sportive din comunele Vama, Broșteni, Dorna, Drăgușeni, Putna, cele ale liceelor 1 și 2 din Rădăuți, Gura Humorului, 1 și 2 din Fălticeni, precum și URA și Metalul din Suceava.

C. A.: Sînt multe realizările pionierilor. Pentru succesele dobîndite, reliefez activitatea Casei pionierilor din Fălticeni.

G. H.: Eu nu vreau să fac nici o remarcă specială. Sînt convins, de altfel, că mai sînt încă multe asociații sportive care ar trebui remarcate fără să pară că încărcăm artificial lista evidențierilor. Ceea ce vreau să subliniez este faptul că am observat pretutindeni dorința oamenilor de a înregistra succese nu numai pe linie profesională, ci și în sport. Asemenea preocupări au fost evidente la UEIL Vatra Dornei, URA și Străduința Suceava, ca să dau doar trei exemple, unde în cadrul adunărilor generale ale salariaților, mulți vorbitori s-au referit și la problemele sportului ca mijloc de deconectare, refacere și instruire în același timp. In aceste preocupări ale unei largi mase de oameni mi se pare mie că trebuie găsită cheia succeselor noastre.

# FIȘIER

**MEDALIAȚI LA JOCURILE BALCANICE**

• **IULIANA PAȚA** (Șc. sp. Vatra Dornei) — **medalie de aur la ștafeta 3×3 km schi fond junioare;**
• **VALENTINA CIOLTAN** (Metalul Suceava) — **medalie de** argint la aruncarea greutății (senioare);
• **CONSTANTIN GRIGORAȘ** (Metalul Suceava) — **medalie de** bronz la aruncarea suliței (seniori);
• **FLOREA RĂDUȚ** (IPROFIL Rădăuți) — medalie de bronz la lupte greco-romane, cat. 52 kg (seniori).

**CAMPIONI NAȚIONALI**

**SENIORI**

• **Valentina Cioltan** (Metalul Suceava) — atletism (aruncarea greutății);
• **Constantin Grigoraș** (Metalul Suceava) — atletism (suliță)
• **Leizer Eizic** (IPROFIL Rădăuți) — lupte
• **Viorel Popovici** (Străduința Suceava) — rachetomodelism
• **Constantin Bucevschi** (Avîntul Pătrăuți) — trîntă
• **Echipa de rachetomodelism Străduința Suceava** — alcătuită din: **Ioan Botușan, Iosif Mirvald, Silvestru Moraru, Francisc Pilat, Viorel Popovici, Aurel Ungureanu.**

**JUNIORI**

• **Iuliana Pața** (Șc. sp. V. Dornei) — schi fond
• **Viorel Munteanu** (Știința G. Humorului) — atletism (suliță)
• **Cornelia Mititelu** (Șc. sp. V. Dornei) — schi fond
• **Angela Gilă** (Flacăra Suceava) — atletism (disc)
• **Ioan Coșman** (IPROFIL Rădăuți) — lupte
• **Ștefan Rusu** (IPROFIL Rădăuți) — lupte
• **Gheorghe Hapenciuc** (Străduința Suceava) — aeromodelism
• **Școala sportivă V. Dornei** — ștafeta 3×3 km schi fond

**RECORDURI NATIONALE**

• **Valentina Cioltan** (Metalul Suceava) — atletism, senioare
• **Viorel Munteanu** (Știința G. Humorului) — atletism, juniori
• **Adrian Stan** (Știința C-lung Moldovenesc) — atletism, juniori.

**Pagină realizată de: Romulus BALABAN și Emanuel FANTANEANU cu concursul corespondentului județean Constantin ALEXA**

# OLIMPICA (V)

## EDIȚIA A IV-a: LONDRA, 1908

# ÎN CODRII HAIDUCULUI ROBIN HOOD

Asumîndu-și sarcina organizării jocurilor la Londra, în 1908, cu prilejul expoziției franco-britanice, englezii au hotărît să construiască, în grabă, și un stadion impozant. Într-adevăr, în 18 luni au fost ridicate tribunele pentru 70 000 de spectatori. Stadionul se află în periferia Sheperd's Bush, din sud-vestul Londrei (altădată pădure cunoscută din aventurile haiducului Robin Hood).

Inspirîndu-se din concepția circului Barnum, proiectanții stadionului s-au gîndit la posibilitatea de a oferi publicului mai multe spectacole (la ale-

*Apar „Dianele moderne", cu peste 60 de ani înainte de reintrarea tirului cu arcul în programul olimpic*

gere) în același timp. Ceea ce ar fi putut naște confuzii, dar organizatorii au scăpat cu fața curată. Pe un imens dreptunghi de iarbă 700 x 300 picioare (aproximativ 235 x 100 m) se află arena de atletism, cu o pistă de ½ de milă (536,45 m), înconjurată de o pistă de ciclism de 3 furlongi (603,50 m), avînd în mijlocul lor, în afara obișnuitelor sectoare atletice, o piscină lungă de 100 și largă de 17 m, un podium pentru box și lupte, peluze de iarbă pentru gimnastică și tir cu arcul (precum și corturi pentru scrimă în vecinătate)!

Programul principal trebuia să se desfășoare între 13 și 25 iulie. În realitate, prima probă a început în mai, iar ultima s-a încheiat în octombrie. Ca întindere calendaristică, este cea mai lungă ediție din cîte cunoaștem. Explicația trebuie căutată, pe de o parte, în numeroasele exhibiții și demonstrații care nu aveau, de fapt, nimic olimpic, iar pe de altă parte în ideea — pentru prima oară apărută! — de a separa „jocurile de iarnă". Acestea — deși departe de a fi toate „de iarnă": boxul, patinajul, fotbalul, rugbyul, hocheiul pe iarbă — au fost amînate pentru luna octombrie. În sfîrșit, probele de canotaj s-au disputat, firește, pe Tamisa, la Henley.

Numărul concurenților, al țărilor participante și al ramurilor sportive a întrecut cu mult cifrele înregistrate pînă acum. Judecînd diverse aspecte, istoricii sînt astăzi de acord că ediția aceasta a fost la înălțimea prestigiului sportului englez și, mai mult, că ea a adus ideii olimpice o victorie hotărîtoare în acea epocă.

În ziua de 13 iulie, ziua inaugurării oficiale, deasupra stadionului pe treisferturi gol, plouă insistent.

Atletismul a dat loc unor întreceri pasionante. Programul era destul de bogat, dar englezii nu s-au lăsat pînă nu au introdus și cîteva probe măsurate... în mile. Lordul Desborough (faimos încă de pe vremea cînd traversase înot cataractele Niagarei) — cu tot umorul propriu revistei „Punch" — a declarat că sistemul metric dezavantajează considerabil pe atleții englezi care, de pildă, sînt obligați să alerge acum 109 iarzi și ⅓, în loc de obișnuiții lor 110 iarzi! Programul cuprindea, pentru prima oară, aruncarea suliței, experimentată cu succes încă la jocurile intermediare de la Atena (1906).

Rezultate foarte bune au obținut Melvin Sheppard la demifond și „hurdler"-ul Forrest Smithson (15 s pe 110 m garduri). O fotografie a acestuia din urmă — tînăr pastor american — aflată la muzeul C.I.O. din Lausanne, îl arată alergînd peste garduri cu... o biblie în mîna stîngă (întrucît cursa se disputa duminica). Irlandezul Tim Ahearne, cîștigător la triplusalt, este socotit azi părintele tehnicii moderne în această specialitate. La aruncarea ciocanului, lupta se dă între alți americani de origine irlandeză: John Flanagan cîștigă titlul pentru a treia oară, profitînd de rănirea la antrenament a marelui favorit McGrath.

Jocurile au început să dezlănțuie pasiunile. Olimpismul renăscut a cucerit lumea. Dar, era inevitabil, a dat naștere, în același timp, unor reacții psihologice la un diapazon neobișnuit pînă atunci. Surescitarea în întrecere a dus — cum spunea Coubertin — la un fel de „duel muscular" între campioni. Din păcate, aici, ca și la multe ediții următoare, excesele au dăunat prestigiului instituției. Prima măsură: numărul de înscrieri, nelimitat pînă acum, a fost redus la 12 de fiecare probă și de fiecare țară.

Apar probe noi în program: cursa de bărci cu motor pe 40 de mile marine și tenis în sală. Ca și sporturi noi (în fond... vechi de secole!): **jeu de paume** (un fel de tenis în sală, folosind, pentru ricoșeu, și pereții înconjurători!) și **rackets** (tot un joc de rachetă, tipic englezesc). De asemenea, polo călare și hochei pe iarbă.

### EDIȚIA A IV-A

**LOCUL:** Londra (Anglia)
**DATA:** 6 mai — 29 octombrie 1908
**PARTICIPANȚI:** 2059 de sportivi (din care 36 sportive) din 22 de țări
**ÎN PROGRAM:** 21 discipline sportive cu probe.
**SPORTIVII ROMÂNI** nu au participat

### NUMĂRUL DE PROBE CÎȘTIGATE DE DIFERITE ȚĂRI

| | |
|---|---|
| M. Britanie | 56 |
| S.U.A. | 23 |
| Suedia | 8 |
| Franța | 5 |
| Canada | 3 |
| Germania | 3 |
| Ungaria | 3 |
| Italia | 2 |
| Norvegia | 2 |
| Africa de Sud | 1 |
| Australasia *) | 1 |
| Belgia | 1 |
| Finlanda | 1 |
| Rusia | 1 |
| Total | 110 **) |

*) Australia și Noua Zeelandă au participat împreună sub denumirea de „Australasia".
**) Deși în program au figurat 111 probe, nu s-au decernat titluri decît în 109 probe; în schimb, la săritura cu prăjina au fost doi cîștigători ex-aequo. La această ediție s-au desfășurat și probe specifice Jocurilor de iarnă (patinaj artistic), care sînt incluse în datele de mai sus.

## EROII

Proba de maraton s-a disoutat între castelul Windsor și stadionul White City din Sheperd's Bush, pentru prima oară pe distanța devenită de atunci clasică, adică 42,195 km (sau 26 mile și 385 yarzi). Stadionul arhiplin primește cu ovații pe primul sosit, italianul DORANDO PIETRI. Înconjurat de oficiali, abia ținîndu-se pe picioare, asfixiat de căldură, Pietri se tîrăște spre linia de sosire, cu semnele caracteristice celor loviți de insolație. Dar, epuizat, se prăbușește, cu cîțiva metri înainte de firul alb. Incapabili să reziste acestei scene dramatice, cîțiva oficiali, printre care un crainic cu portavoce într-o mînă și Conan Doyle (celebrul creator al lui Sherlock Holmes) au sărit să-l ajute, ridicîndu-l și purtîndu-l aproape pînă dincolo de linie.

Din urmă sosește însă, nu mai puțin epuizat, americanul John Hayes. Acesta, abia refăcut, depune o reclamație și Pietri e, firește, descalificat pentru „ajutor străin". Micul bucătar italian, de soarta căruia s-a înduioșat toată lumea, rămîne însă eroul legendar al acestor jocuri.

Anul următor, la Polo Ground din New York, Pietri ia parte la un „derby al maratonului" dotat cu un premiu de 5 000 de dolari. Printre acești primi profesioniști declarați ai atletismului se afla și norocosul învingător al lui Pietri, americanul Hayes. Dar premiul a revenit, surprinzător, francezului Henri Saint-Yves...

## Prima ediție: ACUM O JUMĂTATE DE SECOL!

**•De la 5 la 9 categorii • Metamorfoza stilurilor • Senzaționala evoluție a forței omului: supercampionul de acum 50 de ani egalat astăzi de un „cocoș" • Participarea sportivilor români**

Cea de a XXXI-a ediție a C.E. de haltere va fi găzduită în acest an de țara noastră, între 13 și 21 mai. Timp de 9 zile Sala sporturilor din Constanța va fi martora întrecerilor celor mai buni halterofili de pe bătrînul continent. Un istoric al acestor campionate este deosebit de interesant, prin aspectele variate și rezultatele înregistrate de-a lungul celor 51 de ani!

Organizarea pentru prima dată a campionatelor europene a urmat hotărîrilor luate în 1920, cu prilejul înființării Federației internaționale de haltere. Primele două ediții s-au desfășurat la **Offenbach** (1921) și **Neunkirchen** (1924), concurîndu-se la cinci categorii de greutate și numai la stilurile „împins" și „aruncat".

În 1929, gazda campionatelor europene este **Viena**, unde pentru prima dată se concurează la triatlonul clasic: **împins cu ambele brațe, smuls cu ambele brațe și aruncat cu ambele brațe.** Același regulament de desfășurare este folosit și la întrecerile următoare ale campionatelor europene care s-au desfășurat la **München** în 1930 și **Luxemburg** în 1931.

Orașul **Essen** este gazda celei de a VI-a ediții a campionatelor continentale, la care se concurează la pentatlon: **pe lîngă stilurile triatlonului clasic se introduce împinsul cu un braț și aruncatul cu un braț.** Dar concursurile își pierd din atractivitate și se desfășoară într-un timp mai lung influențînd negativ performanțele, fapt care face ca la următoarele ediții, disputate la **Geneva** (1934) și **Paris** (1935), să se revină la triatlonul clasic. Putem spune că ediția de la Paris încheie prima etapă a dezvoltării halterelor pe continentul nostru și în special în țările din centrul și vestul Europei, care au dominat pînă atunci campionatele europene.

După război, campionatele se reiau cu ediția a IX-a, desfășurată în anul 1947 la Helsinki. Aici se introduce o nouă categorie de greutate (56 kg), numărul lor ajungînd astfel la șase: cocoș, pană, ușoară, semimijlocie, mijlocie și grea. **Pentru prima dată se alinjază la startul întrecerilor halterofilii sovietici, care cuceresc cinci din cele șase medalii de aur!**

În continuare, întrecerile s-au disputat la **Haga** (1949) și **Paris** (1950). Începînd cu ediția a XII-a, găzduită în 1951 de orașul **Milano**, concursurile se desfășoară la șapte categorii de greutate prin introducerea categoriei semigrea.

În 1969, la Varșovia, se concurează la nouă categorii de greutate, prin introducerea categoriilor muscă și supergrea și tot atunci se acordă pentru prima dată medalii și la cele trei stiluri, astfel că numărul medaliilor acordate ajunge de la 27 la 108! Tot așa s-au disputat și următoarele întreceri, găzduite de **Szombathely** (1970) și **Sofia** (1971).

**În perioada următoare anului 1947 se remarcă școala sovietică de haltere care aduce noutăți pe plan tehnic, al metodicii de antrenament și al recuperării după efort. Experiența specialiștilor sovietici este împărtășită în țările socialiste, iar rezultatele acestei colaborări nu întîrzie să apară. Și la noi în țară au fost doi specialiști sovietici, Lucikin și Falameev, care au ținut cursuri și demonstrații practice cu antrenorii noștri**

O dovadă a valorii halterofililor sovietici este numărul mare de medalii de aur cîștigate în cele 20 de ediții la care au participat: 112 din 162!

Elocvent este și progresul înregistrat de la o ediție la alta. În 1921, la Offenbach, primul campion european la categoria grea, Srassberger, a realizat 372,5 kg, exact cît este azi recordul mondial al categoriei cocoș, deținut de **Földi**, iar cele 645 kg ridicate de curînd de **Alekseev** spun foarte mult despre nivelul actual și perspectivele performanțelor în haltere.

De-a lungul anilor s-au remarcat o serie de mari ridicători care au dominat campionatele europene și chiar mondiale. În acest sens putem cita pe: **V. Kurențov**, cîștigător a șapte titluri europene, **Stogov, Cimiskian, Vlasov** — cîștigător a șase titluri, **Földi, Baszanowski, Vorobiov** — cinci titluri ș.a.

**Prima participare românească la campionatele europene datează din 1957, cînd la Katowice, Ion Bîrău și Silviu Cazan se clasează pe locul 4. Participăm în continuare în 1959 la Varșovia, unde Lazăr Baroga și Ion Bîrău ocupă locul 4, iar Ilie Dancea și Silviu Cazan — locul 6. Lazăr Baroga aduce primă medalie de bronz, la ediția a XX-a, disputată la Milano în 1960. Urmează Viena, unde Silviu Cazan ocupă locul 6 și tot el, împreună cu Fiți Balaș, se clasează pe locul 5 la Budapesta. Anul 1964 înseamnă cucerirea primei medalii de argint prin Fiți Balaș, care stabilește cu acest prilej și trei recorduri mondiale de juniori. Zoro Fiat cucerește locul 2 la ediția disputată la Varșovia în 1969 și medalia de argint la stilul aruncat. La Szombathely, în 1970, ocupăm două locuri 5 prin Ion Horțopan și Fiți Balaș. Ediția a XXX-a, desfășurată anul trecut la Sofia, ne aduce o medalie de bronz prin Zoro Fiat, iar la total locul 4.**

La actuala ediție așteptăm din partea sportivilor noștri rezultate cît mai bune și ocuparea unor locuri fruntașe în clasamentele generale.

*Leonid Jabotinski — fericit că s-a apropiat primul de limita celor 600 kg. Fotografia datează din 1967, cînd Leonid ridicase 595 kg. De atunci, recordul mondial a ajuns la 645 kg(!) și este deținut de compatriotul său Vasili Alekseev*

prof. MIHAI CONSTANTINESCU

# ACTIVITATE ȘI ODIHNĂ

*(Urmare din pag. 1)*

permanent la lot, de modestie și muncă, trebuie să căutăm explicația remarcabilelor rezultate obținute în ultimii ani.

Trecînd de la laborator pe gazon, să spunem cîte ceva despre antrenamentul efectuat vineri după-amiază, pe terenul de lîngă teleferic, antrenament urmărit, printre alții, și de un turist belgian, mare iubitor al fotbalului care, pronosticînd, cu inimă, o finală Belgia — România în campionatul european, a filmat pentru cei de acasă. La ora filmării însă, **Lucescu, Dobrin, Lupescu, Nunweiller, Domide, Dembrovschi** și ceilalți au apărut fără balon, deoarece antrenamentul a avut un caracter fizic, de lucru individualizat, ceva mai intens pentru selecționabilii care au jucat miercuri în campionat și mai moderat pentru cei (dinamoviști, desigur) care au evoluat joi. A lipsit de la ședința de pregătire doar **Iordănescu**, care acuză o ușoară stare gripală, el întrînd imediat în competența îngrijire a doctorului **Dumitru Tomescu**, care mai are ceva probleme de rezolvat și cu Dinu, incomplet refăcut la piciorul drept. Dinamovistului abia i s-a dat ghipsul jos, în momentul de față el urmînd tratamentul fizical și medicamentos corespunzător.

Astfel stînd lucrurile, **Dinu** și **Iordănescu** nu vor participa la jocul de mîine (n.r. azi) cu Steagul roșu. În locul lui Dinu va apărea Bujor Hălmăgeanu, în pereche de fundași centrali cu Lupescu; în linia de atac absentînd Iordănescu, ea va avea următoarea alcătuire: **Lucescu — Dembrovschi — Dobrin — Domide.**

Dar, iată și „11"-le complet, care va începe, de la ora 11, **pe stadionul Tineretului**, meciul de verificare în Compania Steagului roșu: **RADUCANU — SĂTMĂREANU, LUPESCU, HĂLMĂGEANU, DELEANU — DUMITRU, NUNWEILLER VI — LUCESCU, DEMBROVSCHI, DOBRIN, DOMIDE.**

**„Domide nu trebuie să apară ca o improvizație în această formulă. El nu va avea sarcini de aripă clasică, putînd să se desfășoare pe diverse zone, după cum îi vor recomanda diferitele situații ale jocului. Nici el și nici ceilalți coechipieri din atac nu vor fi robi ai numerelor de pe tricouri și vor participa la combinații multiple și variate, printr-o mișcare continuă și rațională în teren"** — a ținut să ne precizeze antrenorul echipei naționale **Angelo Niculescu.**

Dar, desigur, despre această partidă cu Steagul roșu vom reveni cu amănuntele de rigoare în corespondența noastră de luni.

## FREDERIC SCHNEIDER 65,86 m LA ARUNCAREA CIOCANULUI

Într-un concurs local de atletism desfășurat la Sibiu, maestrul sportului Frederic Schneider a realizat o performanță de 65,86 m la aruncarea ciocanului (record personal) — cel mai bun rezultat românesc al anului.

V. POPOVICI — coresp.

## CAMPIONATUL REPUBLICAN DE CANOTAJ-FOND

*(Urmare din pag. 1)*

Steaua (Ticușan — Stănescu) 25:46; 2. Șc. sp. Arad 26:17; 3. C.S.Ș. Buc. 26:33.

Așteptată cu justificat interes, disputa din cadrul probei de schif simplu a impresionat prin dîrzenia tinerilor concurenți pentru ocuparea unui loc cît mai bun în clasament. Cu un timp mult superior celorlalți simpliști, canotorul Gyaza Gall (Mureșul Tg. Mureș) și-a adjudecat titlul de campion republican. Tînărul vîslaș este elevul antrenorului emerit Francisc Cerhati, specialist în această probă, de 17 ori campion național la simplu. Clasament: 1. Gyaza Gall (Mureșul) 25:41; 2. Walter Lampertus (Șc. sp. Arad) 27:03; 3. Mihai Barcan (Steaua) 27:57.

O spectaculoasă dispută am putut urmări și în proba de schif 2+1. Mai rezistenți, mai tehnici în această întrecere nautică — maraton, au fost elevii timișoreni, cunoscători pe deasupra ai fiecărui unghi al Begăi. Rezultate: 1. Șc. sp. Tim. (Giulvezeanu, Prunkl + Stancu) 27:28; 2. Rapid 28:08; 3. Șc. sp. Arad 28:15. Ultima probă a adunat la start echipajele de schif 4+1 visle. În această dispută, cvartetul de la Voința Arad a înregistrat cel mai bun timp, cîștigînd astfel frumoasa întrecere. Clasament: 1. Voința Arad (Vitelaru, Tornianschi, Herman, Tirb + Bauman) 22:41; 2. C.F.R. Tim. 23:44; 3. U.T. Arad 24:13

Mîine — n.n. azi — au loc întrecerile rezervate senioarelor.

## Răspunde Ion Poștașu

**INDESCIFRABIL, PREȘEDINTELE ASOCIAȚIEI FORESTIERUL TG. SECUIESC.** Așadar, deși echipa dv. favorită a pierdut cu 2—0 meciul cu Metrom

Brașov, nu numai că nu dați vina pe arbitru, Ion Rus din Tîrgu Mureș, dar îl și felicitați! Am citit de cîteva ori rîndurile dv. gîndindu-ne că le-or fi bătut greșit cei de la telegraf. Constatînd că nu e nici o greșeală la mijloc, mă întreb dacă o asemenea telegramă, rarissimă, nu și-ar avea locul la Muzeul Sporturilor? Lăsînd gluma la o parte, nu pot decît să vă felicit și eu pe dv. pentru spiritul de fair-play de care faceți dovadă.

**FLOREA și NICOLAE CUCU, COMUNA DALBOȘEȚ.** În meciurile din cadrul Campionatului european de fotbal nu se aplică prevederea potrivit căreia, în caz de egalitate de puncte și de golaveraj, golurile înscrise în deplasare se socotesc dublu, pentru a se realiza astfel departajarea. Ca atare, un eventual 0—0 în meciul de la 14 mai, cu Ungaria, ar duce la o a treia întîlnire. Dar, sperăm că băieții noștri nu vor prelungi „suspensul". Sînt printre noi și unii care suferă de inimă!

**NELU QUINTUS, PLOIEȘTI.** Un catren, inspirat de protestele jucătorilor peruani, atunci cînd arbitrul i-a sancționat cu o lovitură de la 11 metri, în meciul cu selecționata olimpică a României:

**Cînd veniți din depărtare,**
**De la mii de kilometri,**
**Ce atîta supărare**
**Pentru..., unsprezece metri?!**

**NICOLAE MUNTEANU, PLOIEȘTI.** A fost o greșeală de tipar, în pagina I. În celelalte pagini ale ziarului din 24 aprilie, a apărut numărul corect: 7 036. Oricum, ne cerem scuze.

**ALINA ȘERBAN ȘI ECHIPA FEMININĂ DE RUGBY „SELENA", CLUJ.** De... rugby? Citind rîndurile dv., constat că acesta este adevărul: **„Sînt elevă a unei școli cu program special de educație fizică și am avut ocazia să practic atletismul, gimnastica și voleiul. De cîteva luni, clasa noastră are o nouă pasiune: rugby-ul, care a început să ne placă foarte mult. Și nu ne-am oprit numai la atît, ci am și alcătuit o echipă de rugby feminin, din 15 fete. Întîmpinăm, însă, multe necazuri. În primul rînd, zîmbetele celor din jur, mai ales ale băieților și apoi nu găsim nici o echipă adversă, feminină, bineînțeles. Gîndul renunțării e încă departe și, deocamdată, continuăm să ne antrenăm. Tu, poștașule, ce zici despre inițiativa noastră? Zîmbești și tu?".** De ce v-aș minți: am zîmbit și eu, citind rîndurile dv. Dar, după ce am aflat că la Cluj s-a format o echipă feminină de rugby, nu m-aș mira să aud că alte reprezentante ale sexului frumos s-au decis să practice... halterele, în ideea de a dobori recordul lui Alekseev! Cu riscul de a vă dezilziona, nu pot să vă spun altceva decît că rugby-ul nu este un sport pentru femei. Este un sport dur, care cere multă forță și multă rezistență. Dacă ar exista o a doua echipă feminină de rugby, v-ați convinge repede de acest lucru, la primul meci pe care l-ați susține cu ea. Dar, sînt altfel alte sporturi pe care le-ați putea practica: atletismul, înotul, gimnastica, handbalul, voleiul, baschetul, tenisul de cîmp, tenisul de masă. Pe alese!

**VASILE SANTA, PIATRA NEAMȚ. „Sînt elev la Piatra Neamț și tot jucînd și cu fotbal, am devenit un mic portar. Un profesor de sport mi-a spus să mă antrenez, că-mi dă el recomandare pentru o echipă. M-am antrenat, dar profesorul a dispărut și cu am rămas numai cu experiența** (n.n. Oricum sînteți în cîștig!). **Și tare aș vrea să joc pe post de portar, măcar la o echipă de divizia C. Oare la vîrsta de 17 ani, nu pot fi un portar valoros? Citind ziarul „Sportul", am văzut că la Iași, portarul Politehnicii a scăpat mingea în plasă. Și atunci, făcînd legătura cu situația mea, mi-am spus: deci, o echipă fără portar și un portar fără echipă".** Așa se întîmplă în viață, uneori. Doi oameni se caută cu înfrigurare, dar trec unul pe lîngă altul, fără să se vadă! Care echipă nu-și dorește un portar bun? Ați încercat și la echipa din orașul dv., Ceahlăul? Dacă aveți, într-adevăr aptitudini, continuați să vă antrenați ca portar. Și, în felul acesta, nu-i exclus să vină ziua cînd nu veți mai alerga dv. după o echipă, ci echipele se vor bate pentru dv.!

**Ilustrații: N. CLAUDIU**

## Campionatul feminin de handbal

# ETAPĂ DIFICILĂ PENTRU FORMAȚIILE DIN ZONA RETROGRADĂRII

Astăzi se dispută etapa a XXII-a a campionatului feminin de handbal, Divizia A. Importante pentru configurația viitoare a „subsolului" clasamentului, partidele de la Buhuși (Textila — Confecția) și București (Rapid — Mureșul Tg. Mureș) constituie „punctul forte" al zilei. Interesant este, de asemenea, duelul indirect dintre Universitatea București (campioana țării) și Universitatea Timișoara (liderul autoritar al actualei ediții).

**PROGRAMUL ETAPEI A XXII-A**

- BRAȘOV: Rulmentul — I.E.F.S.
- BUHUȘI: Textila — Confecția București
- TIMIȘOARA: Universitatea — Universitatea Cluj
- BUCUREȘTI: Universitatea — Voința Odorhei (teren „Tineretului", ora 10)
- BUCUREȘTI: Rapid — Mureșul Tg. Mureș (teren Giulești, ora 17,45)

**CLASAMENTUL**

| | | | | | | |
|---|---|---|---|---|---|---|
| 1. | „U" TIM. | 21 | 20 | 0 | 1 | 333—191 40 |
| 2. | „U" Buc. | 21 | 17 | 1 | 3 | 285—213 35 |
| 3. | I.E.F.S. | 21 | 12 | 2 | 7 | 232—206 26 |
| 4. | Textila | 21 | 9 | 3 | 9 | 228—242 21 |
| 5. | Voința | 21 | 8 | 1 | 12 | 190—225 17 |
| 6. | Mureșul | 21 | 7 | 3 | 11 | 226—242 17 |
| 7. | Rulmentul | 21 | 7 | 2 | 12 | 259—305 16 |
| 8. | Rapid | 21 | 5 | 3 | 13 | 205—225 13 |
| 9. | „U" Cluj | 21 | 5 | 3 | 13 | 231—304 13 |
| 10. | Confecția | 21 | 4 | 4 | 13 | 227—263 12 |

# DERBYUL BASCHETBALISTIC

*(Urmare din pag. 1)*

care Doina Buga-Stanca și Maria Roșianu trebuie să aibă — primele — mustrări de conștiință, deoarece au jucat sub orice critică. Au arbitrat foarte bine dr. I. Știrbu și A. Atanasescu.

**CONSTRUCTORUL — UNIVERSITATEA IAȘI 51—44 (23—14).** După numai 13 ore de la disputarea partidei cu Rapid (o greșeală de programare, deoarece în mod normal echipele care joacă ultimul meci într-o seară nu trebuie programate la prima oră, a doua zi), Constructorul a susținut o nouă întîlnire în compania formației din Iași. Totuși, bucureștencele s-au impus (ne-a plăcut din nou maniera de atacare a zonei), conducînd din primul pînă în ultimul minut. Gugu a manifestat (ca și în meciul cu Rapid) o accentuată revenire de formă, Guranda s-a arătat iarăși excelentă sub panouri, iar Petreanu și Popescu și-au impulsionat colegele prin felul cum au condus jocul. Ieșencele s-au zbătut, dar recuperînd rar mingile ratate nu au putut face mai mult. Au arbitrat foarte bine G. Dutka și S. Filoti.

**UNIVERSITATEA TIMIȘOARA — SĂNĂTATEA SATU MARE 80—70 (46—26).**

**RAPID — VOINȚA BRAȘOV 88—59 (43—26).**

**CRIȘUL ORADEA — A.S.A. CLUJ 58—48 (33—15).**

**I.E.F.S. — POLITEHNICA 64—58 (34—24).**

Programul de duminică (între paranteze, rezultatele din turneele precedente): **de la ora 10:** A.S.A. — Politehnica (28—71, 58—83), „U" Iași — Voința (53—52, 52—72); **de la ora 16:** Sănătatea — Constructorul (61—52, 60—56), Crișul — „U" Timișoara (54—62, 63—59), Rapid — I.E.F.S. (57—56, 60—54).

## PUGILIȘTII BUCUREȘTENI ȘI-AU DESEMNAT CAMPIONII

Într-o atmosferă sărbătorească, creată de organizatori (C.M.E.F.S. și clubul Grivița Roșie), boxerii bucureșteni și-au disputat titlurile municipale. Dintre cei 20 de finaliști care au urcat în ring, s-au evidențiat în mod deosebit: **Costel Nedea, Constantin Agrigoroaie, Constantin Stan, Nicolae Păpălău** și **Constantin Nicolae.** Nicolae Păpălău, în cursa spre zone, a arătat că rămîne un boxer valoros, pe care se poate conta. Cu mici excepții, în ring arbitrajele au fost bune. Rezultatele tehnice: cat. 48 kg S. Zamfir (Olimpia) cîștigă fără adversar, cat. 51 kg C. Nedea (Constructorul) b.p. L. Constantin (Metalul), cat. 54 kg M. Peia (Dinamo) b.p. T. Chirilă (Dinamo), cat. 57 kg C. Agrigoroaie (Dinamo) b.ab.2 Gh. Manea (Voința), cat. 60 kg T. Nebunoiu (Electromagnetica) b.p. D. Mureșan (Rapid), cat. 63,500 kg C. Stan (Voința) b.p. G. Iliescu (C.S.Ș.), cat. 67 kg N. Păpălău (Metalul) b.p. M. Boteanu (Grivița Roșie), cat. 71 kg C. Nicolae (Rapid) b.p. I. Iancu (Electromagnetica), cat. 75 kg C. Iancu (Olimpia) b.ab.2 Al. Gheorghiu (Semănătoarea), cat. 81 kg C. Grecu (Constructorul) b.ko 2 I. Năstase (Progresul), cat. +81 kg Șt. Covaliu (Electromagnetica) b.ab.1 I. Vidican (Grivița Roșie).

Daniel DIACONESCU

## PRONOSTICUL NOSTRU LA CONCURSUL PRONOSPORT DIN 7 MAI

| | | |
|---|---|---|
| 1. | Sp. stud. — Progr. Buc. | 1,2 |
| 2. | Progr. Brăila — Met. Buc. | 1 |
| 3. | Poli. Galați — F.C. Galați | 1,x,2 |
| 4. | C.F.R. Timiș — Poli. Timiș | 1 |
| 5. | Vult. text. Lugoj — C.S.M. Reșița | 1,x |
| 6. | Bologna — Atalanta | 1 |
| 7. | Juventus — Cagliari | 1,x |
| 8. | Mantova — Lanerossi | x |
| 9. | Milan — Napoli | 1 |
| 10. | Roma — Catanzaro | 1 |
| 11. | Sampdoria — Internazionale | 2 |
| 12. | Varese — Fiorentina | 1 |
| 13. | Verona — Torino | x,2 |

# UNDE MERGEM?

CAIAC-CANOE: Lacul Snagov, de la ora 10 și 17: **„Cupa Dinamo"**.

HANDBAL, Teren Tineretului, ora 10: **Universitatea Buc. — Voința Odorhei** (f. A); teren Giulești, ora 17,45: **Rapid — Mureșul Tg. Mureș** (f. A).

HOCHEI: Patinoarul „23 August", de la ora 13,30: **Dunărea Galați — I.P.G.G. București**; ora 16,00: **Tîrnava Odorhei — Avîntul Gheorghieni** (meciuri din seria secundă, Div. A).

FOTBAL: Stadionul Republicii, ora 17: **Sportul studențesc — Progresul Buc.** (Div. B); teren Flacăra, ora 11: **Flacăra roșie — Dinamo Obor**; teren F.R.B., ora 11: **Mașini Unelte — Electronica**; teren Voința ora 11: **Voința — Unirea Tr**; teren Sirena, ora 11: **Sirena — Victoria Lehliu**; teren Laromet, ora 11: **Laromet — Autobuzul** (meciuri Div. C); teren Ghencea, ora 13: **Steaua — Portul Constanța**; teren „23 August", ora 13: **Șc. sp. Energia — Politehnica Galați**; teren Politehnica, ora 13: **Sportul studențesc — Steaua „23 August"**; teren Metalul, ora 13: **Metalul Buc. — Metalul Tîrgoviște**; teren Voința, ora 13: **Șc. sp. 2 — Automobilul Focșani** (campionat juniori).

POLO: Bazinul Floreasca, de la ora 18: **Olimpia Oradea — Vagonul Arad** (Div. A), de la ora 17: **Vagonul — Progresul** (Div. A).

RUGBY: Teren Politehnica, ora 10: **Sportul studențesc — Grivița Roșie**; teren Gloria, ora 10: **Gloria — Dinamo** (Div. A).

TENIS: Terenul central Progresul, de la ora 14: **„Cupa Davis"**, ROMÂNIA — ELVEȚIA, ultimele două meciuri de simplu.

## *Miercuri, fotbal în Capitală*

### LOTUL DE TINERET — SELECȚIONATA DIVIZIEI B

În vederea definitivării lotului care va participa la Balcaniada de tineret de la Izmir, va avea loc un joc între **Lotul de tineret** și **Selecționata Diviziei B.** Partida se va desfășura în deschidere la meciul Selecționata olimpică a României — Selecționata olimpică a Bulgariei, din ziua de miercuri, 10 mai.

Iată loturile convocate la F.R. Fotbal, în ziua de marți, 9 mai:

LOTUL DE TINERET: Ștefan („U" Cluj), Ghirca (Farul), Catargiu (Sport Club Bacău), Sameș (Univ. Craiova), Cristache (Steaua), Ispir (A.S.A. Tg. Mureș), Multescu (Jiul), Cringașu (Petrolul), Bölöni (A.S.A. Tg. Mureș), Petreanu și M. Stelian (Rapid), Mureșan și Iordache („U" Cluj), Vlad (Steaua).

SELECȚIONATA DIVIZIEI B: Hagioglu (F.C. Galați), Gunesch (C.S.M. Sibiu), Enache (Olimpia Satu Mare), Tănăsescu (Progresul București), Mehedinți (Politehnica Timișoara), Condruc și Necula (Minerul Baia Mare), Mateescu (Metalul București), Chihaia (F.C. Galați), Radu (Minerul Baia Mare), Stan Gabriel (Metalul București), Atodiresei și Pușcaș (C.S.M. Reșița), M. Sandu (Sportul studențesc București), Tolea (Politehnica Galați), Floareș (C.F.R. Timișoara), Roszniay (Minerul Baia Mare), Dudu Georgescu (Progresul București). Antrenorii acestei selecționate sînt P. Popescu (Metalul București) și N. Godeanu (Politehnica Timișoara).

# SĂPTĂMÎNA SPORTIVĂ INTERNĂ

*(Urmare din pag. 1)*

bătrînului continent înaintea Olimpiadei de la **München.** Și speranțele reprezentanților României au căpătat în orașul polonez noi temeiuri pentru a se număra printre protagoniștii Jocurilor Olimpice, așa cum ne-au obișnuit de-a lungul ultimelor ediții.

### LUNGA CARAVANA

Lunga caravană — trenuri, avioane, autobuze, autoturisme, cu aproape zece mii de turiști-suporteri ai echipei naționale de fotbal — s-a întors satisfăcută de la Budapesta, răspîndindu-se apoi în grabă pentru a nu pierde nimic din palpitanta cursă de urmărire a liderului (U.T.A.), în care s-a angajat F. C. Argeș. Și pentru că tricolorii au obținut un prestigios și promițător rezultat în deplasare — care le acordă, acum, prima șansă pentru calificarea în turneul final al Campionatului european — curba rezultatelor din etapa primei divizii, disputată la mijlocul acestei săptămîni, nu s-a mai înclinat net în favoarea echipelor gazdă. Astfel, F. C. Argeș și S. C. Bacău au cîștigat, iar Farul a smuls un egal în meciurile disputate în deplasare. Dar, indiferent de un rezultat sau altul, consecvența cu care se desfășoară programul competițional al Diviziei naționale A — mai ales în condițiile unor solicitări internaționale mult sporite față de anii trecuți — merită subliniată, ca una din condițiile ce chezășuiește buna pregătire și reprezentare a fotbaliștilor noștri fruntași.

### CUPA DAVIS '72

Debut sub semnul ploilor din ultimele zile al tenismenilor noștri în Cupa Davis '72, din nou la drum spre vîrful piramidei rachetelor mondiale, din nou la drum pentru a ține... de toartă „Salatiera de argint" și — de ce nu? — de a o aduce, în sfîrșit, la a treia încercare, acasă. Cert este, însă, că echipa de tenis a României (cu Ilie Năstase și Ion Țiriac, portdrapel) este cap de serie în grupa A a zonei europene, că Ilie Năstase conduce în clasamentul F.I.L.T. și că dublul Țiriac — Năstase a cîștigat, recent, campionatul internațional al Italiei. Semne bune anul are...

TURNEUL INTERNAȚIONAL DE LA BUDAPESTA

# DEBUT PROMIȚĂTOR AL TINERILOR BOXERI ROMÂNI

**SZEKESFEHERVAR, 6 (prin telefon de la trimisul nostru special).** — Nu a lipsit mult ca turneul internațional de box rezervat tineretului, pe care l-a organizat federația maghiară de specialitate să se transforme într-o întîlnire bilaterală între pugiliștii unguri și reprezentanții noștri. Aceasta datorită faptului că marea majoritate a celor invitați au absentat, pretextînd data prea apropiată de Campionatele europene de tineret de la București. Competiția a fost într-un fel... salvată de sosirea în ultimul moment a unui grup de 3 boxeri cehoslovaci. Acestea au fost împrejurările în care vineri seara au început întrecerile. Participă un lot de 36 sportivi maghiari și alături de ei cei 3 cehoslovaci și cei 8 boxeri români — **Alexandru Turei** (semimuscă), **Dinu Condurat** (muscă), **Ion Adam** (pană), **Simion Cuțov** (semiușoară), **Marcel Lupu** (semimijlocie), **Vasile Croitoru** (mijlocie), **Marian Culineac** (semigrea) și **Ion Ruicu** (grea).

La propunerea gazdelor s-a stabilit ca la unele categorii meciurile să nu fie eliminatorii, și să se boxeze sistem turneu, fiecare cu fiecare, învingătorul fiind stabilit prin adițione de puncte. Primele partide au avut loc vineri seara, cînd au urcat în ring și 3 boxeri români. După o evoluție puțin convingătoare, mijlociul **Marcel Lupu** a obținut, totuși, victoria la puncte în fața maghiarului László Katona. Cea mai scurtă întîlnire din prima gală a fost cea între semigreul nostru **Marian Culineac** și György Csak (R.P.U.). Chiar din primul minut, Culineac a atacat cu lovituri repetate la ficat, obligîndu-l pe Csak să abandoneze.

Boxind tot așa de slab ca la **„Criteriul tineretului"** de la Galați, greul Ion Ruicu ne-a dezamăgit și de data aceasta. Luptînd mai dezordonat ca niciodată, el a primit două avertismente, fiind apoi descalificat pentru lovitură sub centură.

Dintre pugiliștii străini care au luptat în prima seară o impresie deosebită a produs campionul european de la Miskolc, „cocoșul" **Peter Glück** (care va veni să-și apere titlul la C.E. de tineret de la București) și colegul său, ușorul **Josef Harmat.**

De altfel, pentru specialiștii unguri, acest turneu constituie ultima verificare a boxerilor din țara vecină, în vederea participării la C.E. de tineret din România.

Turneul internațional de la Székesfehévár se înscrie, pe de altă parte, în cadrul unor numeroase manifestări sportive și culturale prilejuite de aniversarea a 1 000 de ani de la înființarea orașului.

Duminică dimineața au loc finalele disputelor.

**Petre HENT**

# sportul în lume

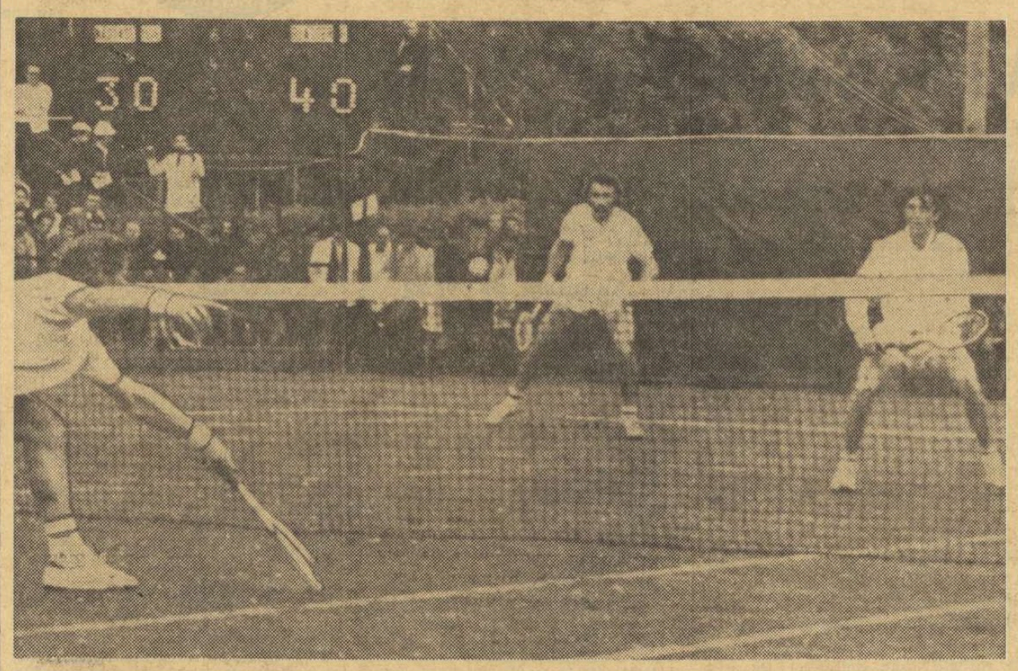

*Țiriac și Năstase pîndesc mingea pe care elvețianul Blatter va reuși s-o trimită peste fileu.*

# 3-0 CU ELVEȚIA

*(Urmare din pag. 1)*

și Blatter continuă să joace cu o ambiție deosebită și mențin avansul de un ghem (4—5), cînd trece la serviciu Năstase. Iarăși relaxare neașteptată și pentru a doua oară — Ilie nu găsește cele mai bune unghiuri, pierzînd ghemul.

În schimb, al patrulea set este o revenire la nota inițială. Campionii noștri joacă atent, vor să pună capăt luptei și reușesc, cîștigînd după 0—1 șase ghemuri la rînd!

Am remarcat în aceste ultime secvențe, ca și pe parcursul celor precedente, în care Năstase și Țiriac au apăsat pe accelerator, aceeași bună viziune a jocului de dublu, mișcări tactice în teren făcute cu artă, lovituri decisive. Evident, este greu de definit potențialul actual al echipei, judecînd după o întîlnire cu adversari de mult mai slabă valoare. Ne închipuim că jucătorii noștri ar fi abordat altfel o partidă (ne gîndim la acele serii de loburi, uneori inutile) în care ar fi avut în față specialiști ai tenisului în forță și viteză.

Reuniunea s-a încheiat cu o partidă amicală între jucătorii nefolosiți în meciurile oficiale, **Toma Ovici** (România) și **Max Hürlimann** (Elveția). Proaspătul nostru Davis-cupman a început oarecum neconvingător, dar s-a regăsit pe parcursul jocului, înscriind o binemeritată victorie: 9—7, 6—3 pentru Ovici.

Arbitrajele au fost asigurate ieri de **Mircea Constantinescu** și **Ștefan Cristian,** care — ca și arbitrul principal **Florian Marinescu** — au avut o sarcină în general ușoară.

Astăzi (de la ora 14, la Progresul) conform tragerii la sorți, programul întîlnirii România—Elveția prevede ultimele două simpluri: Năstase—Werren, Țiriac—Burgener. Căpitanii celor două echipe — prof. Șt. Georgescu și dr. H. Grimm — pot cădea de acord să folosească și jucătorii de rezervă.

## ALTE REZULTATE DIN „CUPA DAVIS"

În diferite orașe de pe continent, au continuat întîlnirile din cadrul primului tur al zonei europene din „Cupa Davis".

În grupa A — în cadrul căreia evoluează reprezentativa țării noastre — de asemenea calificate sînt echipele **Italiei** și **Olandei,** care-și vor disputa între ele meciul din sferturi de finală. La Reggio Calabria, italienii conduc cu 3—0 în fața Austriei (Barazzuti — Blanke 6—2, 0—6, 6—1, 6—2; Bertolucci — Kary 6—3, 6—1, 6—3; Pietrangeli, Panatta — Blanke, Hoskovetz 6—3, 6—4, 6—4). La Scheweningen, **Olanda — Norvegia** 3—0 (Hemmes și Hordjik au cîștigat toate cele trei partide). Decizia nu este definitivată în două meciuri importante. Cel de la Tbilisi, în care **Ungaria** conduce cu 1—0 în fața **Uniunii Sovietice** (Szoeke — Korotkov 4—6, 6—3, 6—2, 6—1; Barany — Metreveli 3—6, 6—2 într.) n-a mai fost reluat ieri, din cauza ploii persistente. La Varșovia, scorul este 2—1 în întîlnirea **Polonia — Iugoslavia.** (Nowicki — Spear 4—6, 6—3, 6—2, 6—2; Iovanovici — Gasiorek 6—3, 6—4, 6—3, Gasiorek, Nowicki — Iovanovici, Spear 6—4, 7—9, 6—2, 6—3). În fine, la Copenhaga, **Danemarca** are 2—1 în fața **Finlandei.**

Meciul **Iran — Egipt,** care va decide pe viitoarea adversară a echipei României, este programat săptămîna viitoare (10—12 mai) la Teheran.

Iată și rezultatele înregistrate pînă acum în grupa secundă a competiției: Bruxelles: **Belgia — Cehoslovacia** 1—2 (Mignot — Kodes 2—6, 3—6, 4—6; Hombergen — Pala 6—2, 3—6, 6—3, 3—6, 8—10; Hombergen, Drossart — Kukal, Hrebec 6—3, 10—8, 6—4); Baastad: **Suedia — Noua Zeelandă** 2—1; Atena: **R.F.G. — Grecia** 3—0; Dublin: **Irlanda — Turcia** 3—0; Sofia: **Bulgaria — Spania** 0—3; Paris: **Franța — Anglia** 2—1 (englezii reduc scorul la dublu: Lloyd, Paish — Barthes, Goven 6—3, 4—6, 6—1, 6—4).

## TURNEUL DE ȘAH DE LA THORNABY

LONDRA 6 (Agerpres). — Turneul internațional de șah de la Thornaby (Anglia) s-a încheiat cu victoria marelui maestru danez Bent Larsen, care a totalizat 11 puncte din 15 posibile. Pe locul doi s-a clasat Liubojevici (Iugoslavia) — 10 puncte, iar pe locul trei, Portisch (Ungaria) — 9,5 puncte. Șahistul român, Florin Gheorghiu, a ocupat locul 8 cu 8 puncte. În ultima rundă, liderul clasamentului, Larsen, a fost învins de marele maestru iugoslav, Parma. Tringov a cîștigat la Wade, Liubojevici l-a învins pe Ree și Anderson pe Bellin.

### Turneul preolimpic de baschet

**HAGA 6 (Agerpres).** — În mai multe orașe olandeze au continuat meciurile din cadrul turneului preolimpic de baschet masculin. La Arnheim, echipa Franței a întrecut cu 50—47 (28—17) echipa Greciei. Iată celelalte rezultate înregistrate: **Groningen: Polonia — Anglia** 77—66 (36—36) și **Spania — Ungaria** 96—67 (43—29); **Arnheim: Italia — Danemarca** 102—50 (53—32); **Heerlen: Suedia — Irlanda** 99—56 (46—33); **Cehoslovacia — Belgia** 105—77 (43—34); **Bulgaria — Turcia** 94—81 (45—34) și **Olanda — Albania** 84—81 (34—28).

Pentru turneul final s-au calificat din fiecare grupă primele două clasate după cum urmează: Polonia, Spania, Italia, Franța, Bulgaria, Suedia, Cehoslovacia și Olanda.

## Turneul de volei de la Bratislava

# INCONSTANȚĂ A JUCĂTORILOR NOȘTRI ÎN PARTIDA CU CAMPIONII LUMII

Turneul masculin de volei de la Bratislava este, fără îndoială, cel mai puternic concurs internațional din prima jumătate a anului, constituind totodată un important examen pentru voleibaliștii noștri, care se pregătesc pentru turneul preolimpic din Franța, unde țintesc calificarea la J.O. Vineri seara, reprezentativa noastră a cedat la limită (după cinci seturi) partida cu formația R. D. Germane, campioana lumii. Antrenorul secund **Aurel Drăgan** ne spunea că jucătorii români au evoluat destul de bine în majoritatea timpului, însă aceleași fluctuații (semnalate și cu o zi înainte) pe parcursul seturilor, precum și scăderea rezistenței de joc în finalul meciului i-au împiedicat să obțină un rezultat favorabil. Astfel, în ultima parte a primului set, ei au avut o cădere, soldată cu pierderea acestuia la 13, iar în cel de-al treilea au cedat complet inițiativa, după ce au condus cu 6—0 și 9—7! Sfîrșitul întîlnirii a evidențiat slăbirea forței de atac a trăgătorilor, în primul rînd a lui Udișteanu, apoi a lui Bartha. Acesta din urmă nu s-a simțit în largul lui, fiind înlocuit cu Moculescu, care a dat satisfacție.

La încheierea ediției, am primit și rezultatul întîlnirii de aseară: România—R.S.S. Ucraina 3—1 (—13, 2, 10, 1). Alte rezultate: Bulgaria — Cehoslovacia 3—1 (meci disputat vineri), R.D.G. — Cehoslovacia 3—1, Bulgaria — Ungaria 3—1.

## TELEX

**La Liubliana s-au întîlnit** în cadrul unui turneu internațional echipele masculine de baschet ale Iugoslaviei și Braziliei. Meciul, care a fost urmărit de peste 2 000 de spectatori, s-a încheiat cu scorul de 84—66 (47—31) în favoarea baschetbaliștilor iugoslavi.

■

**Fostul triplu campion olimpic de schi de la Cortina d'Ampezzo, Tony Seiler,** a fost confirmat director tehnic al echipei de schi a Austriei. Tony Seiler l-a ales ca antrenor al echipei masculine pe Ernst Hinterseen, campion olimpic de slalom în 1960 la Squaw Valley. Ernst Falch, fostul antrenor al echipei Angliei, va pregăti echipa feminină a Austriei în colaborare cu Anne Marie Proell și Erich Sturm.

■

**Fostul campion mondial de box la cat. grea, Cassius Clay,** îl va întîlni la 26 iunie în orașul Las Vegas pe Jerry Quarry. Apoi, învingător sau învins, Clay va evolua la Dublin în ziua de 12 iulie. El va primi replica lui Lewis, un fost sparing partener. Meciul se va disputa în aer liber pe stadionul „Croke Park", care poate adăposti peste 90 000 de spectatori.

■

**Cunoscuta echipă braziliană de fotbal F.C. Santos** a susținut la Teheran un meci amical în compania selecționatei Iranului. Fotbaliștii brazilieni au obținut victoria cu scorul de 5—1 (1—1). Pele a înscris 3 puncte. Unicul punct al gazdelor a fost marcat de Nassan.

■

**Continuîndu-și turneul în Japonia,** echipa feminină de volei a URSS a jucat la Osaka în compania selecționatei țării. Jucătoarele japoneze au terminat învingătoare cu scorul de 3—0 (15—11, 15—9, 15—13). Oaspetele mai urmează să susțină alte 4 partide.

■

**Turul ciclist al Spaniei** a continuat cu desfășurarea etapei a 8-a pe ruta Vinarez — Tarragona (189 km). Primul a trecut linia de sosire olandezul Kees Koelken, cronometrat în 5h 51'. În clasamentul general individual conduce spaniolul Domingo Perurena, cu timpul de 38h 44'10".

■

**Prima întîlnire de atletism dintre selecționatele de juniori ale URSS și SUA** se va desfășura în zilele de 28 și 29 iulie în orașul Sacramento din California. Echipa SUA va fi alcătuită în urma campionatelor naționale de juniori programate la 23 și 24 iunie la Lakewood (Colorado).

■

**În ziua a treia a turneului internațional feminin de baschet** de la Bari, care are ca scop să califice două echipe pentru campionatul european, selecționata Austriei a învins cu scorul de 67—43 (32—21) echipa Scoției, Italia a dispus cu 70—28 (20—10) de Grecia, iar selecționata Israelului a întrecut cu 61—39 (26—22) echipa Angliei.

■

**La Sochaux a murit, în vîrstă de 60 de ani,** internaționalul francez de fotbal Roger Courtois. Fost centru atacant al echipei Sochaux între anii 1930 și 1938, Courtois a jucat de 22 de ori în echipa națională.

■

**La Duisburg se desfășoară** în prezent un turneu internațional de polo pe apă. În primul meci, echipa iugoslavă Mladost Zagreb a învins cu scorul de 7—3 (2—0, 1—2, 2—2, 2—1) echipa italiană Canottieri din Neapole. În partida următoare, Torpedo Moscova a întrecut cu 5—3 (3—0, 0—1, 2—2, 0—0) formația olandeză Robben.

## LUPTĂTORII JUNIORI LA BUDAPESTA

Astăzi va avea loc la Budapesta un turneu internațional de lupte greco-romane rezervat juniorilor. La această competiție participă și șase juniori bucureșteni: **Ion Nedescu** (semimuscă), **Vasile Bosinceanu** (muscă), **Valentin Pîrvu** (cocoș), **Dumitru Mizileanu** (pană), **Florin Crăciun** (semigrea) și **Lucian Gheorghiță** (grea). Luptătorii noștri sînt însoțiți de antrenorul Alexandru Ruszi și arbitrul Nicolae Hassler.

## A 25-a ediție a „Cursei Păcii"

# M. MILDE (R.D.G.) — ÎNVINGĂTOR ÎN ETAPA A II-a

**BERLIN, 6 (prin telefon).** Cei 102 rutieri, participanți la cea de a 25-a ediție a „Cursei Păcii", s-au aliniat, simbătă la amiază, la startul etapei a II-a: circuit, 121 km, pe ruta Berlin — Ahrensfelde — Werneuchen — Müncheberg — Herzfelde — Dahlwitz — Hoppegarten. Vremea frumoasă și traseul cu foarte puține denivelări au permis cicliștilor să imprime cursei un ritm rapid (medie orară 45,2 km). Cele două sprinturi cu premii au fost cîștigate de Dimitriev (U.R.S.S.) și Rosignoli (Italia). Primul pluton a cuprins 85 de rutieri (printre care și alergătorii români), astfel că sprintul final, disputat pe stadion în fața a 50 000 de spectatori, a prilejuit o luptă extraordinară. Pe pistă a pătruns primul ciclistul sovietic Moskalev, dar în apropierea liniei de sosire el a fost întrecut de Michael Milde (R.D. Germană). Din păcate, în această etapă s-a accidentat unul dintre favoriții întrecerii, polonezul Zygmund Hanusik.

Iată ordinea primilor trei clasați în etapa a II-a: 1. M. Milde (R.D.G.) 2 h. 40:10; 2. Moskalev (U.R.S.S.); 3. Zeman (Cehoslovacia) — același timp. În clasamentul general, pe primul loc, **Andras Takacs** (Ungaria).

Etapa a III-a se dispută duminică pe ruta Berlin — Magdeburg (163 km), iar etapa a IV-a se desfășoară luni: Ascaersleben — Erfurt (170 km).

**Tiberiu STAMA**

## Turneul de sabie de la Budapesta

# GH. CULCEA S-A CALIFICAT ÎN 8-IMI DE FINALĂ

**BUDAPESTA, 6 (prin telefon, de la trimisul nostru special).** Pînă la urmă, echipa de sabie a clubului **Steaua** a rămas pe locul V în clasamentul final al **„Cupei Europei"** deși a avut un meci cîștigat, ca și **H. K. Graz** și **Le Francais-Montreuil.** Locul IV a revenit sabrerilor din **Graz** care au avut un asalt mai mult cîștigat decît echipa bucureșteană. Dacă ar fi putut evita eșecul în fața echipei austriece, sabrerii **Stelei** ar fi repetat rezultatul de anul trecut dar nu trebuie să se uite că ei au avut în formație un singur component al lotului nostru olimpic (C. Nicolae) și că au fost lipsiți de aportul lui **O. Vintilă.** În plus, **Nilcă** a tras sub posibilități fiind accidentat, iar **Alexe** a făcut mai mult figurație.

Surprinzătoare a fost comportarea clubului francez care numără trei olimpici în formația sa și care a terminat pe locul VI. Antrenorul său, **M. Parrent,** era foarte afectat de rezultat dar și-a manifestat speranța că în turneul individual sabrerii francezi vor obține rezultate mai bune.

Turneul pentru locurile I—III a constituit un succes net al sabrerilor maghiari. Mai întîi, echipa Honved a dispus de campioana U.R.S.S., ȚSKA-Moscova, cu 9—7. Cu același rezultat a cîștigat și Vasas întîlnirea cu sabrerii moscoviți, iar cum în prealabil ea întrecuse pe Honved cu 11—5, și-a adjudecat „Cupa Europei". Aceste ultime meciuri au furnizat asalturi de mare spectacol în care s-au remarcat maghiarii Marot și A. Kovacs precum și trăgătorii sovietici Sidiak și Nazlimov.

În cursul serii a început turneul individual pentru **„Cupa Hungaria"** în care au luat startul 140 concurenți. Sabrerii noștri au trecut cu bine primul tur: Nicolae 3v, Culcea 3v și Alexe 2v. În turul II, însă, numai Culcea a obținut calificarea pentru următorul episod al turneului care coincide, de fapt, cu optimile de finală.

**Tiberiu STAMA**

# FILMUL SPORTIV ROMÂNESC S-A AFIRMAT LA FESTIVALUL INTERNAȚIONAL DE LA REIMS

## Un important premiu a fost atribuit filmului „De la trei la cinci ani"

Zilele trecute s-a încheiat cel de-al IV-lea Festival internațional CIDALC al filmului sportiv. Desfășurat la Reims, Festivalul s-a bucurat de un mare ecou în lumea cinematografică și sportivă, nu mai puțin de 18 țări — U.R.S.S., Cehoslovacia, Iugoslavia, Belgia, Franța, Canada, Italia, Bulgaria, Spania, Polonia, R.F. a Germaniei, Australia, Elveția, Anglia, S.U.A., Ungaria, Danemarca și România — participînd la această prestigioasă întrecere.

Întors de la Reims, prof. **Virgil Anastasescu,** din Sectorul de propagandă al C.N.E.F.S., șeful Comisiei filmului sportiv, avea să ne furnizeze o serie de date interesante în legătură cu această gală cinematografică internațională și, mai ales, cu succesul repurtat de tînăra cinematografie sportivă românească, ale cărei producții au fost unanim apreciate, unul dintre ele fiind distins cu Premiul Secretariatului de Stat al Franței pentru Tineret, Sport și Recreație.

**— Este vorba — ne spune prof. Virgil Anastasescu — de filmul „De la trei la cinci ani" (scenariu: conf. univ. I.E.F.S. Cornelia Ghibu; regia: Eugenia Gutu), despre care, în expunerea de motive a juriului internațional, se fac următoarele aprecieri: „Pentru prospețimea inspirației, pentru farmecul său, pentru modul cum evocă nevoia de mișcare, de exercițiu fizic, a celei mai tinere generații, a copiilor".**

**— Cîte filme au luat „startul" în întrecerea de la Reims?**

— 72. Fiecare țară a avut dreptul de a prezenta patru producții, realizate în ultimii ani. Dar, înainte de concursul propriu-zis, a existat unul cu caracter de preselecție, deosebit de exigent, la care au „căzut" destul de multe filme, astfel că unele țări au intrat în concurs numai cu trei, două și chiar cu un singur film. Simpla admitere în concurs a însemnat, deci, un succes. Astfel privite lucrurile, ele au venit să confirme saltul calitativ pe care l-a realizat filmul sportiv românesc, toate cele patru pelicule prezentate de noi — și le amintesc și pe celelalte trei: „Anul bărcilor de aur", „Handbal — tehnica", „Gimnastica — fantezie" — fiind considerate demne de a intra în concurs. Și lor li s-au acordat, de altfel, diplome de merit, juriul apreciind atît tematica lor, cît și realizarea lor artistică, forța lor de atracție în slujba propagandei sportive.

**— Ce ne puteți spune despre nivelul general al concursului, despre cota pe care a atins-o filmul sportiv în diferite țări?**

— Înainte de a răspunde direct la această întrebare, socotesc necesar să arăt că, în ultimii ani, filmul sportiv se bucură de o apreciere din ce în ce mai mare, el constituind un eficace mijloc de popularizare a frumuseților sportului, a foloaselor pe care le aduce această activitate, a însușirilor deosebit de prețioase pe care le dezvoltă: ambiția, curajul, forța de concentrare, rezistența fizică și morală, grația și puterea. Iată motivul pentru care filmul sportiv a depășit faza începuturilor timide, a unor pretenții limitate, el fiind realizat astăzi pretutindeni cu cele mai înalte mijloace artistice. De aceea, Festivalul internațional de la Reims a marcat un mare pas înainte față de precedenta competiție a filmelor sportive, cea de la Grenoble.

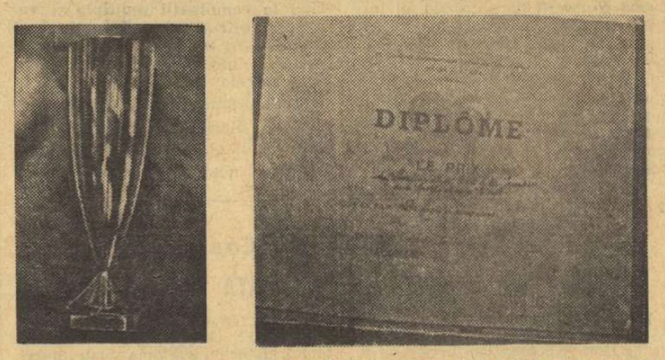


*Trofeul și diploma obținute de filmul sportiv românesc la Festivalul internațional de la Reims*

**— Revenind la filmele prezentate de țara noastră, ce ne-ați mai putea spune, pentru a putea aprecia mai bine evoluția lor în cadrul acestui mare Festival internațional?**

— După încheierea Festivalului — dar încă înainte de anunțarea rezultatelor — un producător de filme din Italia s-a declarat interesat în a achiziționa filmul ce avea să fie premiat: **„De la trei la cinci ani".** Același film a fost solicitat și de către Muzeul Sporturilor din Franța. Pe de altă parte, televiziunea maghiară ne-a propus un schimb de filme sportive, precum și organizarea unei săptămîni a filmului românesc la Budapesta, și a celui maghiar, la București. De altfel, filmul sportiv românesc a trecut de mult granițele țării, numeroase pelicule bucurîndu-se de succes în diferite țări, fiind factori de afirmare a cinematografiei și Sportului din țara noastră.

**Jack BERARIU**

## Fotbalistic

### VUȚOV ȘI GAGANELOV: 300 MECIURI

Recent, doi cunoscuți fotbaliști bulgari au fost sărbătoriți cu prilejul participării lor la 300 de meciuri în Divizia națională A. Este vorba de foștii internaționali **Ivan Vuțov** și **Boris Gaganelov.**

Originar din Gabrovo, I. Vuțov și-a demonstrat calitățile sale de fotbalist mai întîi la clubul Botev (actualul Trakia) din Plovdiv, unde a jucat 80 de meciuri. Dar adevărata sa afirmare a găsit-o la clubul Levski, sub culorile căruia a jucat 210 meciuri timp de opt sezoane. În prezent, la 32 de ani, continuă să joace cu succes la formația **Akademik,** al cărei căpitan este. În posturile de mijlocaș sau fundaș central, Vuțov a evoluat și în reprezentativele bulgariei, numărînd 16 participări în echipa A, cu care a luat parte și la campionatul mondial din Anglia.

De cîteva ori numele lui **Vuțov** a figurat pe lista celor mai buni sportivi bulgari. Anul trecut i-a fost acordat premiul **„Etica sportivă",** care se conferă anual de redacția ziarului „Naroden Sport" pentru cel mai etic gest.

De 12 ani, **Boris Gaganelov** este titularul postului de fundaș stînga al clubului T.S.K.A. Sofia. Ani de-a rîndul, el a fost și căpitanul primei reprezentative bulgare al cărei tricou l-a îmbrăcat în 41 de meciuri. Prin jocul său constant bun a adus o însemnată contribuție la cîștigarea de către T.S.K.A. a cinci titluri de campioană și de trei ori a cupei. **Gaganelov** a participat și la campionatele mondiale din Anglia și Mexic. În prezent, la 32 de ani, continuă să joace ca în anii tinereții.

### O EVOLUȚIE CURIOASĂ

Ați auzit de **Gordon Nisbet?** Nu? Și cu toate astea este în vederile lui sir **Alf Ramsey** pentru echipa națională a **Angliei** în postul de fundaș. Cariera sa este curioasă. Angajat de West Bromwich Albion ca mijlocaș, s-a plictisit repede de acest post și a decis să-și schimbe specialitatea devenind... portar. A dovedit un talent atît de mare, încît W.B.A. l-a aliniat în prima sa echipă, la Coventry, în 1969. Premiera s-a dovedit a fi catastrofală: **Nisbet** a primit patru goluri cu ușurință și, dezgustat, a jurat că nu va mai îmbrăca niciodată tricoul de portar.

A revenit, deci, pe teren, ca jucător de cîmp și a fost încercat ca atacant central. A fost marea revelație a anului în Insulele Britanice. De la meci la meci joacă tot mai bine și, așa cum am spus, a fost reținut de **Alf Ramsey,** în nucleul internaționalilor englezi. Dar **Nisbet,** născut în **Anglia** din părinți scoțieni, a lăsat să se înțeleagă că ei ar dori să joace pentru **Scoția.**

La 20 de ani, **Gordon,** este, fără îndoială, cel mai „universal" dintre fotbaliștii britanici. Dar el este un talent sportiv înnăscut. De pildă, a fost campion la sărituri în apă în întrecerile școlare din districtul **Wallsend.** De la apă, a ajuns la schi și a cucerit o medalie de argint într-o competiție internațională. Dar fotbalul este sportul pe care îl preferă.

În clipa de față, este, probabil, singurul jucător din lume al cărui transfer a fost solicitat de cîteva cluburi, fiecare dorindu-l în alt post. Este vorba de **Coventry, Chelsea Newcastle, Sunderland Burnley** și **Blackpool.** Unele îl vor portar sau apărător, altele jucător de mijlocul terenului sau atacant. Dar, în final, **Don Howe,** fostul adjunct al lui **Bertie Mee** la **Arsenal,** l-a găsit cel mai bun post. În trei luni, Nisbet s-a afirmat ca unul dintre cei mai buni fundași dreapta ai Angliei, reținînd atenția lui Ramsey!

### GEAICI CEL IUTE DE PICIOR

Reintrat în echipa de club **(Steaua roșie)** și în cea națională, celebrul internațional iugoslav **Dragan Geaici** s-a reintegrat și în tumultuosul circuit internațional unde contează ca una dintre figurile proeminente. O dovadă a netncetatelor sale solicitări, care îi impun un program de o maximă operativitate, cu folosirea celor mai rapide mijloace de locomoție, ne-o furnizează agitata sa agendă din zilele de 30 aprilie, 1 și 2 mai. Duminică 30 aprilie, la ora 19 termina partida **Iugoslavia — U.R.S.S.** și evitînd „săpuneala" lui **Boșkov — pleca** direct la aeroport pentru a se îmbarca în avionul de **Hamburg,** unde a doua zi era prezent la festivalul **Seeler.** Dar n-a fost numai atît. În aceeași seară, după partida dedicată retragerii cunoscutului fost internațional vest-german, **Geaici** se instala din nou în avion, spre a reveni la **Belgrad.** Pentru că urma o etapă de campionat și **Steaua roșie** îi solicita insistent!

*PANCSICS*

### PANCSICS — „JOLLY-JOCKERUL" APĂRĂRII

În lipsa lui **Bene** și a lui **Albert,** căpitanul echipei **Ungariei** este **Miklos Pancsics.** Fundașul echipei reprezentative și al formației **Ferencvaros** face parte din generația mai veche a jucătorilor, fiind decanul de vîrstă ai actualilor purtători ai tricoului reprezentativei ungare. Tocmai din acest motiv a fost ales căpitanul echipei țării.

**Pancsics** este un produs al echipei **Ferencvaros.** Născut la 4 februarie 1944 la Budapesta (are deci acum 28 de ani), a început să joace fotbal în formația de pitici a echipei alb-verzilor. Treptat, **Pancsics,** care încă din copilărie s-a dovedit a fi un autentic talent, a promovat în echipa de juniori, apoi în echipa de tineret-rezerve și, în fine, la 19 ani (în 1963) a îmbrăcat pentru prima oară tricoul primei echipe.

Calitățile fizice excepționale l-au ajutat pe **Pancsics** într-o afirmare rapidă și spectaculoasă. Înalt de 1,85 m, avînd o greutate de 83 kg., **Pancsics** s-a impus în scurt timp drept unul dintre cei mai buni fundași ai **Ungariei.** Care sînt calitățile sale? Le schițează chiar antrenorul său de club **Ferenc Csanadi: „Pancsics este omul de bază al apărării de la Ferencvaros. Fără el am pierde multe jocuri. Posedă o detentă impresionantă, este imbatabil în duelurile aeriene, are plasament excelent și o viteză remarcabilă. Joacă de obicei fundaș stînga, însă la nevoie (chiar în timpul jocului) suplinește orice post în apărare".**

În meciul cu echipa **României,** el a fost selecționat pentru a 25-a oară în reprezentativa **Ungariei.** Prin urmare, în această zi, **Pancsics** a trăit un mic jubileu: a fost pentru a 25-a oară internațional în prima selecționată a țării.

În încheiere, iată o scurtă caracterizare a jucătorului maghiar făcută de ziarul **„Nepsport"** după partida cu **R.F. a Germaniei: „A avut în extrema stîngă Held un adversar redutabil. În apărare, a jucat excepțional. S-a lansat deseori foarte periculos în atac, dar în asemenea ocazii, din păcate, centrările sale au fost uneori imprecise".**

### HAMPDEN PARK: 143 000 DE LOCURI PENTRU 500 DE SPECTATORI!

De cînd cu accidentările mortale în rîndul spectatorilor de pe stadioanele orașului Glasgow, poliția scoțiană a limitat numărul celor autorizați să ia loc în tribune. De pildă, la Ibrox Park, stadionul lui Rangers, unde în mod obișnuit se vindeau cîte 120 000 de bilete, astăzi nu mai au voie să intre decît 80 000 de amatori de fotbal. Parkhead, stadionul lui Celtic, și-a văzut și el diminuat numărul de spectatori de la 100 000 la 75 000. În sfîrșit, la Hampden Park cel mai mare stadion din Europa, unde sînt organizate meciurile cele mai importante pentru că în tribunele sale pot asista 143 000 de spectatori, nu mai sînt admiși acum decît 110 000.

Frumusețea este însă alta: Hampden Park aparține clubului amator Queens Park, la ale cărui meciuri asistă săptămînal între 500 și maximum 1 000 de spectatori pierduți în imensitatea gradenelor...

## FISCHER RĂSPUNDE FAVORABIL

**AMSTERDAM 6 (Agerpres).** — Marele maestru american Robert Fischer a informat Federația internațională de șah că acceptă să joace meciul pentru titlul mondial de șah cu marele maestru sovietic Boris Spasski, la Reykjavik sau în oricare alt oraș și va respecta condițiile stabilite de forul șahist mondial. Potrivit știrilor transmise de agențiile internaționale de presă, confruntarea dintre Spasski și Fischer, care prevede 24 de partide, se va disputa, cu începere de la 2 iulie, în capitala Islandei, Reykjavik.

Conform condițiilor stabilite la Reykjavik, cei doi șahiști vor împărți un premiu în valoare de 125.000 dolari, dintre care 78.125 de dolari vor reveni învingătorului, iar 46.875 dolari celui învins.

## ■ ULTIMELE ȘTIRI ■ ULTIMELE REZULTATE ■ ULTIMELE ȘTIRI

### SELECȚIONATA OLIMPICĂ A UNGARIEI — SELECȚIONATA STUDENȚEASCĂ A ROMÂNIEI 1—0 (1—0)

**GYULA, 6 (prin telefon).** După un meci viu disputat, în care selecționata olimpică ungară de fotbal a fost superioară în prima repriză, iar formația română în a doua, gazdele au repurtat o victorie la limită 1—0 (1—0) prin golul marcat de **Ku** în minutul 1. Cei mai buni jucători ai selecționatei române au fost **Ștefan, Stoicescu, Deselnicu** și **Incze IV.**

### IERI, ÎN CAMPIONATUL DE POLO

Deși a jucat slab, cu multe greșeli, Progresul a obținut o victorie mai dificilă decît arată scorul: 9—1 (3—0, 3—0, 2—0, 1—1) cu Olimpia Oradea.

### LEEDS A CÎȘTIGAT „CUPA ANGLIEI"

Ieri, pe stadionul **Wembley,** în fața a peste 100 000 de spectatori, echipa **Leeds United** a cîștigat **„Cupa Angliei",** la fotbal, învingînd pe **Arsenal** cu 1—0 (0—0). Unicul gol al partidei a fost înscris în min. 53 de **Allan Clarke.**

### În preliminariile C.M. la fotbal UNGARIA — MALTA 3—0 (1—0)

**BUDAPESTA, 6 (prin telefon).** Pe **„Nepstadion",** în cadrul preliminariilor Campionatului mondial s-au întîlnit simbătă seara selecționatele **Ungariei** și **Maltei.** Fotbaliștii oaspeți au opus o dîrză rezistență selecționatei ungare, mai cu seamă în prima repriză. Pînă la sfîrșit, gazdele și-au asigurat victoria cu 3—0 (1—0) prin golurile marcate de **Kocsis** (min. 35), **Bene** (min. 59) și **J. Juhasz** (min. 75).

Antrenorul **Rudolf Illovszky** a utilizat următorii jucători în această întîlnire: GECZI — VEPI, PANCSICS, VIDATS (min. 55 — BALINT), P. JUHASZ — J. JUHASZ, SZUCS — SZOKE, BENE, DUNAI II (min. 29 — KOCSIS), ZAMBO.

Redacția și administrația: București, str. Vasile Conta nr. 16; telefoane: centrală 11.10.05, secția corespondenți 11.51.09, interurban 72 și 286; telex: sportrom buc. 180. Tiparul „I. P. „Informația", București 40.368

Biblioteca Municipală Târgu-Mureș

PROLETARI DIN TOATE ȚĂRILE, UNIȚI-VĂ!

# Sportul

ZIAR AL CONSILIULUI NAȚIONAL PENTRU EDUCAȚIE FIZICĂ ȘI SPORT

ANUL XXVIII — Nr. 7048 | 4 PAGINI 30 BANI | Luni 8 mai 1972

## PERMANENȚA UNEI GLORIOASE ANIVERSĂRI

În istoria și conștiința poporului nostru, ziua de 8 Mai 1921 rămîne o dată cu totul memorabilă, avînd semnificația și greutatea pietrelor de hotar.

La 8 Mai 1921 a luat ființă **PARTIDUL COMUNIST ROMÂN!** Născut din cele mai nobile tradiții revoluționare ale poporului român, din lupta lui eroică pentru libertate și dreptate, din năzuințele și aspirațiile lui, călit în focul bătăliilor de clasă împotriva asupririi sociale, inspiratorul, organizatorul și conducătorul vastei opere de edificare socialistă a patriei, de clădire a noului destin al României, detașament încercat al mișcării comuniste și muncitorești internaționale, **partidul reprezintă inima, onoarea, voința și puterea de acțiune a întregii națiuni românești!**

Ne vom aminti, cu o emoție mereu proaspătă, efervescența, entuziasmul, căldura cu care a fost întîmpinată anul trecut, de către poporul nostru, aniversarea Semicentenarului partidului, efluviile de energie dedicate acestui măreț eveniment. Și încercăm sentimentul tulburător că sărbătoarea continuă, aflîndu-se la fel de proaspătă și de vie în inimile și în mintea noastră, pentru că **partidul înseamnă, el însuși, o permanență!**

Primul an din această a doua jumătate de veac de existență a partidului a fost deosebit de fertil, bogat în evenimente, plin de roade. El a început în primul an al noului Plan Cincinal, program cutezător de ridicare a României pe culmile progresului și civilizației, de construire în patria noastră a societății socialiste multilateral dezvoltată; cu elaborarea Documentelor de partid privind îmbunătățirea muncii politico-ideologice și cultural-educative, creșterea conștiinței socialiste a maselor, act de însemnătate istorică, izvorît din cunoașterea adîncă și interpretarea creatoare a marxism-leninismului; cu mari realizări în ridicarea nivelului de viață, material și spiritual, al populației.

În tot acest tablou luminos, tonic, optimist, se înscriu firesc pașii înainte pe care i-a făcut mișcarea de educație fizică și sport, activitate investită cu mari responsabilități, ridicată la rangul unei probleme de interes național.

Grija partidului față de creșterea neîntreruptă a potențialului biologic al națiunii, față de robustețea ei fizică și morală, este simțită zi de zi prin îndrumarea și sprijinul material primit de mișcarea sportivă. Este grăitor faptul că analiza activității de educație fizică și sport se află înscrisă curent pe agenda organelor județene de partid, care veghează ca sarcinile majore trasate acestui sector al vieții noastre sociale să fie înfăptuite în cele mai bune condiții.

Există toate premisele ca în contextul progresului vertiginos al tuturor domeniilor de activitate din România, mișcarea de educație fizică și sport să păstreze acest ritm, să-și îndeplinească misiunea nobilă ce i-a fost încredințată de către partid, **aceea de a crește cetățeni puternici, viguroși, sănătoși fizic și moral, demni de prezentul și viitorul glorios al patriei noastre socialiste.**

**Valeriu CHIOSE**

## ROMÂNIA – ELVEȚIA 5-0 ÎN „CUPA DAVIS"

# VICTORIE CATEGORICĂ A TENISMENILOR NOȘTRI

### PETRE MĂRMUREANU ȘI ION ȚIRIAC — ÎNVINGĂTORI ÎN ULTIMA ZI A UNOR FRUMOASE ÎNTRECERI

Echipa României a păși cu dreptul în cea de a 61-a ediție a „Cupei Davis". 5—0 în fața Elveției, scor care recomandă în mod fidel calitatea de prim cap de serie a formației noastre, în grupa întîi a zonei europene. Este, desigur, doar începutul și meciurile grele abia urmează. Dar, valoarea arătată de tenismenii români, ca și antecedentele lor cunoscute, ne dau speranța justificată de a putea consemna și în continuare noi succese.

Ieri, la Progresul, în ultima după-amiază a întîlnirii România — Elveția, spectatorii au fost aproape tot atît de numeroși ca și la deschidere. Deși soarta calificării în turul doi fusese deja hotărîtă. Reluate de la 3—0 pentru reprezentanții noștri, întrecerile nu mai aveau altă miză decît să completeze tabela de scor cu ultimele două rezultate. N-a fost însă numai atît, fiindcă ambele partide vizionate au oferit un spectacol atrăgător.

Primii au ieșit pe teren **Petre Mărmureanu** și **Fredy Blatter.** Așa cum era de așteptat, fuseseră operate modificări în formațiile care se înfruntau, prin acordul căpitanilor de echipă. Deci, Mărmureanu luînd locul lui Năstase (într-o meritată relaxare) și Blatter pe cel al lui Werren, au susținut cel de al patrulea meci al seriei. A fost o partidă vioaie, cu schimburi puternice de mingi, specifice unor jucători care folosește racheta metalică. Inițiativa a avut-o Mărmureanu pe întreg parcursul celor 58 de minute de joc, la capătul cărora avea să înregistreze o victorie categorică. Oaspetele a fost pur și simplu decimat de forța servicilor românului, el neputînd nici un moment să împiedice ucrarea scorului. Rezultat final: **Mărmureanu — Blatter** 6—2, 6—2, 6—1.

**Ion Țiriac** n-a fost totuși absent în ultima zi, considerînd partida sa cu **Michel Burgener** drept o utilă „încălzire" pentru viitoarele concursuri. Ca desfășurare, a fost poate cea mai interesantă întîlnire din cele cinci. Curios este însă că ambidextrul Burgener s-a adaptat parcă mai bine cu mingea lungă și puternică a lui Țiriac, lovind bine de pe ambele părți. Elvețianul a dat o replică dîrză chiar

**C. COMARNISCHI**
**Radu VOIA**

(Continuare în pag. a 4-a)



*Reprezentativa de tenis a României, calificată în turul doi al întrecerilor pentru „Salatiera de argint" (de la dreapta la stînga): prof Ștefan Georgescu, căpitanul echipei, Ion Țiriac, Petre Mărmureanu, Ilie Năstase și Toma Ovici.*

Foto: Theo MACARSCHI

## CONCURSUL REPUBLICAN DE PRIMĂVARĂ AL JUNIORILOR

# Alergătorii — în luptă cu o pistă dificilă

### GHEORGHE GHIPU (METALUL BUCUREȘTI) — NOU RECORD NAȚIONAL LA 800 m

**CONSTANȚA, 7 (prin telefon, de la trimisul nostru).** Simbătă, în nocturnă, la lumina reflectoarelor, pe stadionul Farul, asaltat de ploaie, s-au disputat ultimele probe ale primei reuniuni din cadrul concursului republican de primăvară la atletism al juniorilor I.

La 100 mg fete, **Mariana Nedelcu** (S. S. Cluj) a tranșat cu 14,5 sec. duelul cu rivala sa Coculeana Bucătaru (Lic. 2 Iași), la disc fete, **Florența Ionescu** (S. S. Craiova) a cîștigat cu 44,62 m, iar la greutate băieți, **Marin Iordan** (S.S.A. Buc.) a terminat învingător cu noua aruncare record — 16,81 m. Campionul național la triplusalt, **Paul Gheorghiu** (Dinamo) și-a reeditat succesul din concursurile de sală, adjudecîndu-și și proba de triplu cu 14,42 m. Este adevărat că acum campionul a primit o ripostă puternică din partea bucureștenilor I. Tănăsescu (S.S.A.) — 14,34 m și B. Bedrosian (Viitorul) — 14,17 m. Proba de 2000 metri obstacole a prilejuit o disputa palpitantă, terminată dramatic: pînă la ultimul obstacol conducea Dan Betini (L.E.A. Cîmpulung Muscel), talonat de Virgil Lupu (Șc. Sp. A. Buc.) ce părea că nu mai are resurse. Iată însă că Betini se împiedică, în săritură agață gardul și cade. Renăscut, parcă, V. Lupu sprintează irezistibil și cîștigă în fața adversarului său, demoralizat, cu 6:05,0 **Liliana Leau** (L.E.A. C-lung Muscel) cîștigă tletașat (57,4) proba de 400 m, în stil de autentică campioană, după ce a controlat tot timpul cursa. Întrecerile primei zile au fost încheiate prin probele de ștafetă 4x100 m, ce au revenit, la fete Li-

**Paul SLAVESCU**

(Continuare în pag. a 2-a)

# FINALA „CROSULUI TINERETULUI" UN SPECTACOL SPORTIV PASIONANT

*Au trecut numai cîteva secunde de la startul în finala probei rezervată juniorilor din categoria 17—19 ani și lupta este foarte strînsă. Și așa va rămîne pînă foarte aproape de linia de sosire.*

Foto: TRAIAN ENACHE-Brăila

**BRĂILA, 7 (prin telefon, de la trimisul nostru).** Duminică, orașul Brăila a cunoscut atmosfera întrecerilor sportive de amploare. Forurile locale și-au dat din plin concursul, asigurînd cele mai bune condiții, cadrul festiv și organizatoric pe măsura finalei „Crosului tineretului".

Începînd de la ora 8, zeci de mii de cetățeni ai Brăilei s-au adunat — amatori ca întotdeauna de un spectacol sportiv atrăgător — pe viitoarele trasee ale finalelor, străzile din jurul pieții Lenin. La ora 9 a început, festivitatea de deschidere. După ce cei 480 de finaliști au trecut prin fața tribunei, tovarășul **Mihai Simion,** secretar al Comitetului județean U.T.C. Brăila, a prezentat tovarășului **Iosif Walter,** secretar al C.C. al U.T.C., raportul concurenților, iar tovarășul **Nicolae Coadă,** prim secretar al Comitetului județean U.T.C., a declarat deschise întrecerile finale ale ediției a V-a a **„Crosului tineretului".**

Primii care s-au întrecut, anunțînd printr-o pasionantă dispută cursele finalelor, au fost pionierii din orașul gazdă. S-a dat apoi startul, în ordinea categoriilor, finalelor programate — ultimul act al competiției, care a reunit inițial pe traseele crosului aproximativ 1 000 000 de tineri și tinere. A fost o desfășurare entuziasmantă de forțe, o întrecere loială pentru ca locurile fruntașe să fie ocupate de cei care s-au arătat mai bine pregătiți. Am fost, astfel, martorii unei dorințe extreme de victorie, a unei mari bucurii manifestate de cîștigători, bucurie pe care numai marile reușite o pot provoca. Dar, parcă nu acesta a fost marele cîștig al finalelor de la Brăila. Dăruirea totală a fost semnul sigur al faptului că un mare număr dintre tinerii prezenți aici — mulți dintre ei aflați pentru prima oară într-o întrecere sportivă — au devenit pentru totdeauna simpatizanți ai mișcării;

**Radu TIMOFTE**

(Continuare în pag. a 2-a)

## NOI STARTURI ÎN TURNEELE DE TENIS

În săptămîna aceasta, tenismenii români sînt prezenți la startul a trei competiții internaționale: **Ilie Năstase, Ion Țiriac, Ion Santei** și **Sever Mureșan** concurează la Bournemouth (Anglia); **Petre Mărmureanu, Toma Ovici, Viorel Sotiriu** și **Dumitru Hărădău** la Stuttgart (R.F. a Germaniei); iar **Virginia Ruzici, Mariana Simionescu, Traian Marcu** și **Gabriel Neacșu** la Erfurt (R.D.G) unde vor participa la întîlnirea dintre selecționatele de tineret ale României și R. D. Germane.

# SELECȚIONABILII SE ARATĂ BINE PREGĂTIȚI

### LOTUL REPREZENTATIV DE FOTBAL — STEAGUL ROȘU 3-1 (1-0)

**BRAȘOV, 7 (prin telefon, de la trimisul nostru).** Pe stadionul Tineretului din localitate pe un timp însorit, în fața unui public numeros (circa 10 000 de spectatori) și atașat tricolorilor, lotul reprezentativ a întîlnit divizionara A Steagul roșu, un partener tradițional înaintea marilor confruntări.

A fost un meci de antrenament reușit — încheiat cu victoria selecționabililor, la scorul de 3—1 (1—0) — și care a evidențiat printre altele, pofta de joc a componenților lotului, semn că în cartierul general de la Poiana Brașov pregătirea se desfășoară după un program judicios întocmit.

Lotul reprezentativ a început jocul în următoarea alcătuire: **Răducanu — Sătmăreanu, Lupescu, Hălmăgeanu, Deleanu — Anca, Nunweiller — Lucescu, Dembrovschi, Dobrin, Domide, Adamache** a apărat poarta Steagului roșu care a mai cuprins în formația sa pe **Ivăncescu, Jenei, Păltinișan, Cojocaru — Ghergheli, Cadar — Zotincă, Papuc, Balint, Necula.**

În această primă parte a jocului inițiativa a aparținut selecționatei, dar și replica gazdelor s-a situat la înălțime, rezultînd o repriză de bună factură, pe placul publicului. S-a înscris un singur gol (min. 9), opera lui Lucescu (volé din interiorul careului, care a trimis balonul în colțul lung, lîngă bară, de unde a deviat în plasă) la capătul unei combinații de șah-mat purtată cu Dobrin și Domide. A fost un gol care ni l-a reamintit pe cel înscris tot de Lucescu în partida

*În meciul de la Brașov, Dobrin și-a făcut o reintrare promițătoare.*

Foto: S. BACKSI

cu Țara Galilor, disputată în sezonul trecut.

La reluare, Angelo Niculescu a efectuat o serie de modificări în

**G. NICOLAESCU**

(Continuare în pag. a 3-a)

# CAMPIONATUL DE HOCHEI, ÎNAINTEA UNUI NOU DERBY STEAUA — DINAMO

**MIERCUREA CIUC, 7 (prin telefon, de la corespondentul nostru).** Partidele zilei a doua din turul IV al campionatului național de hochei (grupa A) s-au desfășurat în nota previzibilă de superioritate a celor două favorite, **Steaua** și **Dinamo.** Ele au acumulat noi puncte, căutînd — totodată — să-și rotunjească golaverajul general care poate fi hotărîtor în atribuirea titlului.

Întîlnirea derby dintre ele va avea loc marți, după ziua de odihnă de luni.

Iată scurte relatări de la jocurile de ieri:

**STEAUA—AGRONOMIA CLUJ 11—2 (4—1, 3—1, 4—0)**

Jocul dintre cele două formații s-a desfășurat într-un singur sens, și anume, spre poarta clujenilor. Pînă în min. 13 însă meciul a fost echilibrat (1—1), după care clujenii, avînd numai două linii de schimb, n-au mai rezistat iureșului impus de hocheiștii militari. În ultimele douăzeci de minute, Steaua a jucat mai relaxat, s-a menajat vizibil pentru derbyul de marți — cu Dinamo — și a exersat diferite teme tactice.

Au marcat Varga, Kalamar (2), Ștefanov (2), Szabo, Popescu, Herghelegiu, Iustinian, Mircioiu și Bucur, respectiv Veres (2).

Au arbitrat bine I. Mureșan și E. Prezneanu (București).

**DINAMO BUCUREȘTI — AVÎNTUL MIERCUREA CIUC 5—1 (0—0, 4—0, 1—1)**

În ultima partidă a serii s-au întîlnit Dinamo București și Avîntul din localitate. Bucureștenii au cîștigat cu 5—1 (0—0, 4—0, 1—1) prin punctele realizate de Huțanu, Pană, Tureanu, Boldescu și Axente, respectiv Ciszer.

**Z. MORVAI**

## I.P.G.G. BUCUREȘTI A CÎȘTIGAT GRUPA SECUNDĂ

Pe patinoarul artificial „23 August" din Capitală s-au încheiat duminică după-amiază întrecerile în grupa secundă a campionatului Diviziei A de hochei.

Turul V a fost dominat de formația bucureșteană **I.P.G.G.** care, cîștigînd toate jocurile, a refăcut handicapul de două puncte cu care o conducea **Dunărea Galați.**

Elevii antrenorilor **Șt. Ionescu** și **V. Crihan** s-au detașat prin pregătirea mai bună și printr-o concepție superioară de joc. Nu-i mai puțin adevărat că **Dunărea,** lipsită de aportul cîtorva titulari și doar cu două-trei antrenamente pe gheață, nu s-a ridicat la valoarea arătată în tururile anterioare.

Într-un meci decisiv, **Avîntul Gheorghieni** a învins pe **Tîrnava Odorhei,** cedîndu-i ultimul loc. Astfel, **Tîrnava** va trebui să susțină întîlnirea de baraj cu echipa **Liceului nr. 1 din Miercurea Ciuc** pentru a hotărî pe cea de a opta participantă la întrecerea Diviziei A în sezonul următor.

ULTIMELE REZULTATE: Avîntul — Tîrnava 11—5 (0—3, 3—1, 8—1), I.P.G.G. — Dunărea 3—2 (1—1, 0—0, 2—1).

CLASAMENTUL

| | | | | | | |
|---|---|---|---|---|---|---|
| 5. I.P.G.G. | 15 | 11 | 0 | 4 | 60—38 | 22 |
| 6. Dunărea | 15 | 8 | 3 | 4 | 64—44 | 19 |
| 7. Avîntul | 15 | 4 | 2 | 9 | 60—75 | 10 |
| 8. Tîrnava | 13 | 1 | 1 | 10 | 51—78 | 9 |

# „CUPA DINAMO" LA CAIAC-CANOE A REVENIT SPORTIVILOR DINAMOVIȘTI

Devenită tradițională, „Cupa Dinamo" a adunat în acest sfîrșit de săptămînă o serie de fruntași ai caiacului și canoei la o foarte disputată întrecere. În prima zi a concursului organizatorii — C.S. Dinamo în colaborare cu comisia municipală de caiac-canoe — au dat startul în probele olimpice (pe distanța de 1 000 m). Timpul destul de rece și vîntul tăricel n-au stîrbit cu nimic din frumusețea întrecerilor. Prima finală a fost cea rezervată caiacelor. Încă din start se formează două grupe la jumătatea distanței în frunte fiind 6 caiaciști. Cu un ușor avans cunoscutul caiacist Andrei Conțolenco ridică ritmul de atac. Finalul parcursului cunoaște o agitație deosebită și linia de sosire este trecută, în ordine, de Simiocenco — care a sprintat puternic — Conțolenco, Sidorenco, Păunescu și Ivan.

Canoiștii așteaptă cu nervozitate startul. Vîntul s-a întețit și plecarea în cursă este mai dificilă. Un moment de calm și siluetele canoelor au pornit să acopere cei 1 000 de metri. Din start, Ceatlaș are un avans de o lungime de barcă, cu care de fapt este declarat și cîștigător al probei.

Singura cursă la care au participat fetele a fost aceea de caiac simplu pe distanța de 500 metri. Pe primul loc a sosit dinamovista Maria Lovin. Asaltul dat de către elevele prof. S. Teodorov a fost impresionant. În această finală C.N.U. a avut patru reprezentante care au ocupat locurile 2, 4, 5 și respectiv 8.

Așteptate cu mult interes, probele de dublu au agitat toate galeriile volante aflate pe ambele maluri

**Paul ROMOȘAN**

(Continuare în pag. a 2-a)

*Cea mai spectaculoasă probă a competiției a fost cea a caiacului de 4. În imaginea noastră momentul startului.*

## ÎN CAMPIONATUL DE RUGBY

# SPORTUL STUDENȚESC A ÎNVINS ȘI PE GRIVIȚA ROȘIE

**Așa cum am anticipat în avancronica etapei, spectatorii care s-au deplasat ieri pe terenurile de rugby au avut posibilitatea să asiste la partide atractive, de un bun nivel tehnic și spectacular. Această a XVIII-a etapă n-a mai fost „zguduită" de surprize de proporții ca precedenta, singurul rezultat care ar putea fi încadrat în categoria „neprevăzute" fiind cel înregistrat în meciul SPORTUL STUDENȚESC — GRIVIȚA ROȘIE, dar și acesta judecat după... ceea ce a fost odată și nu după evoluția de ieri a celor două formații. În rest, succese scontate, unele obținute mai greu, altele mai ușor, dar oricum, învingătoare fiind echipele prevăzute.**

Pe terenul Politehnica, în prezența a peste 1 000 de spectatori, s-a consumat derbyul etapei, între formațiile SPORTUL STUDENȚESC și GRIVIȚA ROȘIE. Spre satisfacția publicului, ambele echipe s-au angajat într-un joc deschis, cu o permanentă circulație a balonului pe treisferturi, cu „spărgeri" spectaculoase, cu atacuri decise pe înaintare. Încă de la începutul partidei a fost vizibilă dorința studenților de a cuceri victoria. Ei au atacat în permanență, au scos aproape toate baloanele din grămezi, au imprimat jocului un ritm mai alert, realizînd, în min 6, prin **Pîștalu** prima încercare a meciului, transformată de **Crăciunescu:** 6—0. Deși vădit incomodată de jocul adversarilor, Grivița a încercat să creeze breșe în apărarea studenților, însă fără prea mult succes, deoarece rugbyștii grivițeni au fost cu regularitate placați. Totuși, în urma unui atac spectaculos, în min.12, **Pavlovici** pătrunde irezistibil, este placat, încearcă să paseze, în timp ca unul din colegii săi, în poziție ideală de a înscrie, este placat fără balon. Arbitrul dictează, conform regulamentului, încercare de penalizare, transformată de **Simion** și 6—6. Studenții nu se descurajează, atacă în continuare și în min. 19, **Călărașu** reușește o lovitură de picior căzută: 9—6, rezultat care se menține pînă la încheierea reprizei. Am crezut că după pauză, grivițenii vor închide jocul, dar acest lucru nu

**Emanuel FANTANEANU**

(Continuare în pag. a 3-a)

## canotaj

CAMPIONATUL REPUBLICAN DE FOND

### REUNIUNEA SENIOARELOR A CAPTIVAT

**TIMIȘOARA, 7 (prin telefon de la trimisul nostru)** — Ultima reuniune a campionatelor republicane de canotaj fond s-a încheiat, duminică dimineața, pe Bega, cu cele cinci probe rezervate schifistelor senioare. A fost o întrecere contracronometru și contra... așteptărilor, prin surprizele pe care le-a produs în această lume unică și liniștită a canotajului feminin.

Prima dispută s-a desfășurat relativ calm, echipajul clubului Voința București cîștigînd detașat proba de schif 4+1 vîsle. Experimentatele canotoare de la clubul Voința au avut, practic, în această cursă de 3 000 m un singur adversar — colegele de la Voința Timișoara — pe care au știut să le depășească. Rezultate: 1. **Voința București (Mitana Botez, Gabriela Toader, Crista Kloos, Elena Szakal + Agneta Fieburg)** 26:21, 2. Voința Timișoara 26:40. 3. Sc. sp. Timișoara 28:22.

Favoritele întrecerii de schif 8+1, canotoarele Clubului Nautic Universitar București, trec primele linia de sosire (24:12), însă ele vor fi descalificate pentru nerespectarea regulamentului privind înscrierea în concurs. În urma acestui „rac" neprevăzut, juriul acordă titlul de campioane republicane sportivelor de la **Politehnica Timișoara**, clasate pe locul 2 (27:09).

Două echipaje au constituit „capul de afiș" la schif 2 vîsle. Cel de la U.T. Arad și C.N.U. București, ultimul lăsînd să se întrevadă — printr-o reașezare de forțe în barcă — o victorie în această așteptată dispută. Au cîștigat, în final, canotoarele de la Arad, maestrele emerite ale sportului **Elisabeta Lazăr** și **Ileana Kondoroczi**. Clasament: 1. **U.T. Arad** 26:07, 2. C.N.U București (Marioara Șingiorzan, Teodora Untaru) 27:07, 3. Metalul București (Marioara Constantin, Maria Radu).

O surpriză s-a înregistrat și în proba de schif simplu. Dinamovista Ioana Tudoran (de mai multe ori componentă a bărcii noastre campioană europeană) a fost întrecută de tînăra Maria Micșa de la C.F.R. Timișoara. Rezultate: 1. **Maria Micșa (19 ani, muncitoare la Fabrica de tricotaje „1 Iunie")** 28:49, 2. Ioana Tudoran (Dinamo București) 29:11, 3. Maria Pîrtea (Voința Timișoara) 31:07

Cursa de schif 4+1 rame a încheiat disputele uneia dintre cele mai reușite ediții ale campionatelor republicane de canotaj fond. Clasament: 1. **Voința București (Ecaterina Trancioveanu, Viorica Lincaru, Dana Costache, Georgeta Alexa + Agneta Fieburg)** 26:48, 2. Olimpia București 27:15, 3. Metalul București 27:34.

Campionii republicani la fond (tineret): **schif 2 vîsle**: 1. Metalul București (Tănase—Foca); **schif 2 f.c.**: Metalul București (Bobocea—Herling); **schif 2+1**: Steaua București (Ristea, Petrescu + Sandu); **schif simplu**: Dumitru Măcriș (Metalul București); (junioare): **schif 4+1 vîsle**: Sc. sp. Timișoara; **schif 4+1 rame**: Metalul București; **schif simplu**: Codruța Blidaru (C.N.U. București).

**Vasile TOFAN**

*Cu toată opoziția handbalistelor din Odorhei, Simona Arghir trage puternic și înscrie. Fază din partida „U" București — Voința Odorhei*

## handbal

ÎN CAMPIONATUL FEMININ, DIVIZIA A

### CONFECȚIA ÎNVINGE, LA BUHUȘI, PE TEXTILA!

**Ieri s-au disputat jocurile din cadrul etapei a XXII-a a campionatului feminin de handbal, divizia A. Această rundă, dominată de lupta aprigă pentru evitarea retrogradării, a adus o surprinzătoare victorie în deplasare a echipei Confecția București.**

**TEXTILA BUHUȘI—CONFECȚIA 10—12 (6—8)!** Jucîndu-și aproape ultima șansă, echipa bucureșteană a evoluat foarte bine, atacînd susținut și apărîndu-se cu atenție, în vreme ce Textila s-a prezentat cu mult sub nivelul obișnuit. De notat că handbalistele de la Confectia au înscris 5 goluri din aruncări de la 7 m. Principalele realizatoare: **Adochiței** (7) și **Bidiac** (3) — Confecția, respectiv **Vieru** (3) și **Ploara** (3) (I. VIERU-coresp.).

**RULMENTUL BRAȘOV—IEFS 9—9 (5—8).** Deși au dominat clar în prima repriză, studentele n-au reușit să înscrie în cea secundă decît... un singur gol, oferind astfel brașovencelor un punct foarte prețios. Principalele realizatoare: **Băicoianu** (4) — IEFS, respectiv **Nako** (2), **Prundaru** (2) și **Căciulă** (2). (V. SECĂREANU-coresp.)

**UNIVERSITATEA TIMIȘOARA—UNIVERSITATEA CLUJ 20—10 (11—4).** Cu toată dîrzenia clujencelor, studentele de pe Bega au obținut o victorie ușoară, la capătul unui joc pe care l-au dominat în permanență. Principalele realizatoare: **Ibadula** (6), **Sauer** (4) și **Popa** (3) — Univ. Timișoara, respectiv **Butan** (4), **Chirilă** (2) și **Cociș** (2) (I. ENE-coresp.).

**UNIVERSITATEA BUCUREȘTI—VOINȚA ODORHEI 13—8 (7—5)** Eliberate de grija punctelor (după calculul hîrtiei — care, desigur, rămîne doar un... calcul al hîrtiei — Voința Odorhei a ieșit din lupta pentru evitarea retrogradării), handbalistele lui D. Szabo au început decontractate partida cu formația campioană. Ele au realizat un joc frumos, cu combinații plăcute și șuturi prin surprindere la poartă, reușind să conducă cu 3—1 și 4—3. Dar ce obțineau jucătoarele de cîmp cu migală, printr-o laborioasă activitate de minute întregi, risipea în fracțiuni de secundă portarul Elena Popescu. Așa se face că la pauză scorul era favorabil bucureștencelor.

Universitatea a început nebulos meciul. Profitînd însă de slăbiciunile portarului advers, Doina Furcoi și colegele sale și-au creat avans pe tabela de marcaj și, apoi, au acționat dezinvolt, s-au detașat evident de partener. Formația antrenorului C. Popescu continuă să fie eterogenă. Lîngă veritabile valori ale handbalului nostru (Doina Furcoi, Simona Arghir, Niculina Iordache, Aneta Schramko) se află jucătoare mediocre și chiar submediocre, din care cauză mecanismul echipei se dereglează ușor, acționează — uneori — în contratimp.

Au marcat: **Arghir 6, Furcoi 3, Scorțescu I. Nițâ 1, Dobirceanu, Răducanu 1, Iordache 1** — pentru Universitatea București, **Teglaș 3, Markos 2, Magyari 1, Balint 1** și **Biro 1** — pentru Voința Odorhei. Au arbitrat: **I. Dumitrescu** și **R. Iamandi** (Buzău).

**HRISTACHE NAUM**

**RAPID BUCUREȘTI — MUREȘUL TG. MUREȘ 15—8 (8—7).** Debutul furtunos al mureșencelor le-a surprins în mod vădit pe handbalistele feroviare, așa încît, spre surprinderea generală, în min. 7 scorul era de 3—1 în favoarea oaspetelor! Treptat, însă elevele antrenorului P. Simion echilibrează jocul și egalează (min. 14: 4—4), pentru ca apoi să preia conducerea (min. 15: 5—4). Mureșencele nu se resemnează (deocamdată!). Pînă la pauză asistăm la cîteva faze frumoase, rapide, care se succed la ambele porți. După primele 25 de minute, giuleștencele conduceau cu 8—7. În repriza secundă, aspectul partidei se schimbă radical. Rapidul se apără excelent, în linie și declanșează sistematic contraatac după contraatac, distanțîndu-se neașteptat de ușor pe tabela de marcaj (9—7, 10—7, 14—7). Handbalistele din Tg. Mureș se limitează în atac, doar la eforturile disperate ale Rozaliei Șoș, care nu poate depăși (singură) întreaga apărare feroviară. Principalele realizatoare: *Stănișel* (4), *Florea* (4) și *Crișu* (4) — pentru Rapid, respectiv *Șoș* (4).

Au condus *Vl. Cojocaru* și *I. Mihăilescu* (Craiova)

**Horia ALEXANDRESCU**

## baschet

Turneul feminin de la Oradea

### RAPID A DISPUS DE I.E.F.S.

**ORADEA, 7 (prin telefon, de la trimisul nostru).**

**Cu ultimele meciuri desfășurate în sala Armatei din localitate au luat sfîrșit întrecerile celui de al doilea turneu din ultimul tur al diviziei naționale feminine de baschet. Iată rezultatele de duminică, precum și unele amănunte asupra partidelor disputate simbătă.**

**I.E.F.S. — POLITEHNICA BUCUREȘTI 64—58 (34—24).** Baschetbalistele de la I.E.F.S. au început meciul excelent, surprinzîndu-și adversarele prin forța și precizia atacurilor, ca și prin combativitatea din apărare. Balai și-a condus foarte bine coechipierele, creîndu-le deseori situații favorabile fructificate pe rînd de Szabo, Tita și Salcu. Ca urmare a jocului hotărît practicat de I.E.F.S., dar și din cauza exasperantelor ratări ale baschetbalistelor de la Politehnica, tabela de marcaj a indicat 10—3 în min. 5 și 17—5 (min. 9) în favoarea primei echipe, și se părea că mult așteptatul derby se va transforma într-o simplă formalitate. Pînă la încheierea primei reprize am mai asistat la o încercare de revenire a Politehnicii, insuficientă însă pentru a recupera din handicap.

După pauză însă s-a petrecut o spectaculoasă răsturnare a scorului. Cu Szabados de-a dreptul excepțională atît în atac, cît și în apărare, cu Pruncu, Topor și Demetrescu în vervă deosebită, echipa prof. Gr. Costescu s-a apropiat pas cu pas și a egalat în min. 29: 42—42. După aceste aproape 10 minute de cedare a inițiativei, I.E.F.S. și-a revenit și, în continuare, spectatorii au fost martorii ai unor momente de pasionantă întrecere sportivă. După 42—42 a urmat 44—42 (I.E.F.S.), 46—44 (Poli), 50—48 (I.E.F.S.) și 51—50 (Poli). Apoi însă un nou șoc puternic al formației conduse de prof. Ioan Nicolau și I.E.F.S. s-a distanțat la 6 puncte: 57—51 (min. 36). Politehnica a încercat din nou să revină, dar absența lui Pruncu și Taflan (eliminate pentru 5 greșeli) nu a putut fi suplinită de jucătoarele de rezervă. În plus, Gugiu (înlocuită în prima repriză) a refuzat să mai intre în teren (!?). I.E.F.S., în schimb, deși era văduvită de absența lui Balai și Popov (eliminate din 5 greșeli personale) a găsit suficiente resurse (adică jucătoare de schimb) pentru a termina învingătoare în această confruntare, pentru care a demonstrat că s-a pregătit cu multă seriozitate și a abordat-o ca atare. Au marcat: Țita 26, Szabo 12, Popov 6, Salcu 5, Petric 5, Iftimie 4, Balai 4, Vigh 2 de la învingătoare, respectiv, Topor 15, Szabados 12, Demetrescu 12, Pruncu 9, Taflan 9, Gugiu 1, Savu 1 de la învinse. Au arbitrat E. Hotva (excelent) și D. Ganea (cu scăpări în aprecierea greșelilor personale).

**CRIȘUL, ORADEA — A.S.A. CLUJ 58—48 (33—15).** Cînd la încheierea primei reprize tabela de marcaj indica scorul de 33—15, ca urmare a unui joc bun practicat de echipa condusă de Florian Andor, conturile păreau încheiate. Dar baschetbalistele de la A.S.A., la indicațiile antrenorului N. Martin, au aplicat din prima secundă a reprizei a doua un presing insistent. Tactica s-a dovedit eficace, dar nu și suficientă pentru recuperarea întregului handicap, mai ales că localnicele au găsit și resurse pentru a contracara acțiunile adverse prin Boca, Czege și Balogh.

Alte rezultate: POLITEHNICA — A.S.A. CLUJ **87—67 (41—31)**; VOINȚA BRAȘOV — „U" IAȘI **66—44 (32—20)**; SĂNĂTATEA — CONSTRUCTORUL **46—49 (27—25)**; CRIȘUL — „U" TIMIȘOARA **45—56 (22—37)**; RAPID — I.E.F.S. **63—61 (31—34)**.

**Dumitru STANCULESCU**

### „U" TIMIȘOARA — CAMPIOANĂ UNIVERSITARĂ

**GALAȚI, 7 (prin telefon).** După cinci zile de întreceri, desfășurate sub semnul unor surprize notabile, dar și a unei evidente discrepanțe valorice — care a condus la înregistrarea unor scoruri de proporții — turneul final al campionatului masculin universitar de baschet s-a încheiat duminică.

Așa după cum anticipam, lupta pentru cucerirea titlului s-a dat între cele mai în formă echipe, Universitatea Timișoara și I.E.F.S. București. În urma unei partide pe care au avut-o în permanență la discreție, studenții timișoreni (antrenor Grigore Dorogan) au dispus cu 76—63 (41—27) de I.E.F.S., întrînd astfel în posesia titlului și a unei frumoase cupe acordate de organizatori. Locul secund l-a ocupat I.E.F.S. București (antrenor C. Dinescu), iar locul al 3-lea a revenit Institutului Politehnic Iași (antrenor V. Todirașcu), revelația acestui turneu.

Ultimele rezultate: „U" Timișoara — Inst. Polit. Iași 71—42 (37—16), I.E.F.S. — „U" Brașov 92—49 (49—23), I. P. Galați — I. P. București 73—56 (36—27), Inst. de mine Petroșani — „U" Cluj 56—51 (19—28), I. P. Iași — „U" Brașov 79—52 (31—22). Clasament final: 1. **Universitatea Timișoara** (campioană universitară), 2. I.E.F.S. Buc., 3. I. P. Iași, 4. „U" Brașov, 5. I. P. Galați, 6. I. P. Buc., 7. Inst. de mine Petroșani, 8. „U" Cluj.

**T. SIRIOPOL** — coresp. județean

## MOTO

### SUITA VICTORIILOR LUI ȘTEFAN CHIȚU (POIANA CÎMPINA) CONTINUĂ

**CÎMPINA, 7 (prin telefon, de la trimisul nostru).** În programul etapei a doua a campionatului republican de motocros, desfășurată pe traseul de pe Dealul Muscelului din localitate, au figurat probe pentru posesorii de motorete românești, juniori și seniori, la care au asistat peste 5 000 de spectatori.

Și întrecerile de duminică au făcut parte din suita de spectacole oferite de motocrosistul nr. 1 al țării noastre, St. Chițu, învingător în toate reuniunile din actualul sezon. El s-a situat, din nou, înaintea tuturor seniorilor, cîștigînd detașat cele două manșe ale participanților la clasele 250 și 500 cmc, care au luat startul împreună, făcîndu-se însă clasamente separate. El și-a dominat copios adversarii, în stilul său caracteristic, captivant, pilotînd motocicleta cu o tehnică aproape desăvîrșită. Tripleta celorlalți concurenți de valoare formată din M. Banu, Tr. Moașa și A. Crisbay (în ultima manșă) l-a secondat cu succes pe învingător, creînd momente mult aplaudate de public. De asemenea, pasionantul duel dintre juniorii M. Murgoci și A. Benedek, precum și victoria, pe cît de surprinzătoare, pe atît de plăcută, a celui mai tînăr sportiv de la clasa 70 cmc, Ernest Müller (în vîrstă de 13 ani) au avut darul să producă o frumoasă impresie în rîndul spectatorilor.

Din păcate, comportarea remarcabilă a alergătorilor menționați nu l-a contaminat și pe ceilalți participanți, disputele pentru obținerea unui loc cît mai bun în clasamente fiind interesante numai cîteva ture. A. Ionescu, Fl. Davidescu și P. Filipescu, ca să amintim numai cîteva nume cunoscute, s-au resemnat în mod surprinzător și n-au mai dat dovadă de acea combativitate cu care ne obișnuiseră în ultima vreme. Apoi, cîteva defecțiuni mecanice, apărute din neglijența piloților respectivi, au scos prematur din luptă pe C. Goran, Fr. Szinte și alții.

Clasamentele etapei: **70 cmc — 1. E. MÜLLER** (St. r. Bv.) 8 p, 2. Gh. Banu (Met. Buc.) 6 p, 3. P. Oprea (St. r. Bv.) 4 p; **juniori — 1. N. MURGOCI** (Poiana Cîmpina) 8 p, 2. A. Benedek (St. r. Bv.) 6 p, 3. Gh. Barbu (Loc. Pl.) 4 p; **250 cmc — 1. ȘT. CHIȚU** (Poiana Cîmpina) 8 p, 2. M. Banu (Poiana Cîmpina) 6 p, 3. P. Lucaci (St. r. Bv.) 4 p; **500 cmc — 1. A. IONESCU** (Met. Buc.) 8 p, 2. Tr. Moașa (St. r. Bv) 6 p, 3. P. Filipescu (I.T.A. Tg. Jiu) 4 p.

În clasamentele generale după două etape conduc: P. Oprea 12 p, (cl. 70 cmc), N. Murgoci 16 p (juniori), St. Chițu 16 p (250 cmc), A. Ionescu 16 p (500 cmc). Organizarea concursului asigurată de A.S. Poiana Cîmpina și arbitrajele întrecerii au fost ireproșabile.

**Traian IOANITESCU**

**„MUZEUL SPORTULUI, OGLINDA GLORIEI SPORTULUI ROMÂNESC"**

Azi, la ora 12.30, în Sala Dalles, Centrul de cercetări științifice al C.N.E.F.S., Consiliul municipal pentru educație fizică și sport și I.E.F.S., în colaborare cu Universitatea populară București, anunță organizarea conferinței: **„Muzeul Sportului, oglinda gloriei sportului românesc".**

Expunerea va fi făcută de prof. Nicolae Postolache, directorul Muzeului Sportului.

## box

### GONG!

• S-a definitivat echipa reprezentativă a României ce va participa la Balcaniada de box din acest an. Competiția va avea loc la Ankara, între 15 și 20 mai. Colegiul central de antrenori a stabilit următorul lot în ordinea categoriilor: **Aurel Mihai, Constantin Gruiescu, Adrian Moraru, Gabriel Pometcu, Antoniu Vasile, Călistrat Cuțov, Alexandru Popa, Ion Györffi, Alec Năstac, Horst Stump, Anghel Iancu.**

• În zilele de 9, 10, 11 și 13 mai, la Sibiu, se vor disputa finalele campionatelor naționale de juniori.

## atletism

*(Urmare din pag. 1)*

**ceului nr. 2 Iași — 50,6** surprinzător în fața C. A. Roman, și la băieți **Școlii sportive Craiova — 45,5.**

Duminică, norii s-au mai împrăștiat și prin alte locuri vecine, așa încît reuniunea a doua s-a disputat pe o vreme acceptabilă, spre prînz apărînd și soarele mult așteptat.

La 800 m băieți, atletul metalurgist bucureștean **Gheorghe Ghipu** s-a „răzbunat" pe înfrîngerea suferită la 400 m și a terminat învingător, stabilind, totodată, un nou record național: 1:50,1 (v.r. — a-

### ALERGĂTORII — ÎN LUPTĂ CU O PISTĂ DIFICILĂ

parținea tot lui — era de 1:51,6). La 200 m plat fete, **Eleonora Monoranu** n-a scăpat prilejul să mai cîștige o cursă de sprint, rezultatul ei din finală (24,5) fiind remarcabil pentru pista moale. Proba similară a băieților a revenit lui **Em. Georgescu** (C.S.O. Cîmpulung Muscel) cu 20,0 sec. Două rezultate remarcabile în probele de aruncări: la ciocan, **Tudor Stan**, de la Viitorul, a realizat 62.36 m, în timp ce clujeanca **Eva Zörgö** (Șc. sp.) a reușit la sulița 50.80 m. În schimb, la greutate fete **Mariana Constantin** (Șc. sp. A. Buc.) a cîștigat cu 13,51 m (rezultat mediocru), deși la această probă au fost înscrise 25 de concurente. Edificator faptul că ultima clasată a aruncat... 6,11 m! **Marin Iordan** a realizat și el, eventul, cîștigînd discul cu 45.80 m.

Înălțimea fete a revenit, conform tuturor așteptărilor, recordmanei naționale de junioare, **Roxana Vutescu** (Lic. 35 Buc.) cu 1,72 m. După dispoziția ei de concurs, probabil că ar fi înregistrat un nou record dacă pista de elan ar fi permis. **Dorina Cătineanu** (Metalul Buc.) a terminat pe primul loc la lungime, înregistrînd 5,87 m. **Marian Voicu** (C.S.S. Buc.) a cîștigat detașat săritura cu prăjina, obținînd 4.40 m. Celelalte rezultate ale probei — mediocre — în timp ce campionul național Anton Cornel n-a reușit să se clasifice... **Radu Gavrilaș** (C.S.M. Iași), un vitor decatlonist de talie, și-a adjudecat și proba de lungime cu 7,14 m, alți doi săritori atingînd granița celor 7 m: M. Scoarță (Viitorul) 7.09 m și O. Olaru (S. S. Craiova) 7,00 m. Proba de 400 mg a revenit, surprinzător, unui junior II, **Iosif Crișan** (Lic 11 Cluj) cu 56.5. Craioveanul **N. Onescu** a dominat clar probele de fond, cîștigînd și la 5000 m cu 15:11,4. Alergătorii de 400 m de la **Liceul experimental de atletism din Cîmpulung Muscel** au dominat probele de ștafetă, la băieți terminînd învingători cu 3:28,4, iar la fete cu 3:54,4.

**Clasamentul general arată astfel: 1. Liceul experimental de atletism Cîmpulung Muscel (5 locuri I, 3 locuri II și 4 locuri 3), 2. Școala sportivă de atletism București (4—6—5), 3. Clubul atletic Roman (3—2—5), 4. Metalul București (2—3—0).**

## FINALA „CROSULUI TINERETULUI"

*(Urmare din pag 1)*

o adevărată pasiune pentru sport născută în focul întrecerilor de acum și de pînă acum, pasiune ce va dubla cealaltă pasiune de la locurile de muncă. Așa se va întîmpla desigur cu talentații (enumerăm numai pe cîțiva) **Eugen Roiban** — elev în anul II la Grupul școlar Petroșani, **Ștefan Smith** — strungar la Nicovala Sighișoara, **Maria Filipșan** — elevă în clasa a XI-a la Liceul nr. 2 Reghin, **Elisabeta Pavel** — laborantă la G.I.P. Pitești, **Adriana Tarasov** — muncitoare la I.I.D.P. Tulcea și, fără îndoială, că mulți dintre aceștia vor urma drumul atletismului de performanță. Succesul obținut prin calificarea în această finală, calitățile pe care le-au arătat din plin îi recomandă suficient. Această zi dedicată crosului a fost completată și de alte curse tot atît de interesante. Este vorba în primul rînd de cursa veteranilor, cîștigată de fostul alergător **Dumitru Tilmaciu**, și de cea în care s-au întrecut cîștigătorii ediițiilor trecute ale Crosului tineretului.

**REZULTATE TEHNICE: cat. 15 — 16 ani, fete (800 m): 1. ADINA COMAN** (Bacău), 2. Mariana Penait (Buzău), 3. Lenuța Nedelcu (Hunedoara); **băieți (1 500 m): 1. VASILE VOICU** (Constanța), 2. Ion Fildan (Bihor), 3. Victor Cotirca (Argeș); **cat. 17—19 ani: fete (1 000 m): 1. MARIA FILIPȘAN** (Mureșul), 2. Constanța Muzeș (Prahova), 3. Angela Darie (Iași); **băieți (2 000 m): 1. EUGEN ROIBAN** (Hunedoara), 2. Ștefan Smith (Mureș), 3. Ion Mîndru (Bihor); **cat. peste 19 ani: fete (1 000 m): 1. ELISABETA PAVEL** (Argeș), 2. Maria Rus (Bistrița Năsăud), 3. Valeria Ungureanu (Argeș); **băieți (3 000 m): 1. VICTOR AILOAIEI** (Suceava), 2. Ion Magheru (Hunedoara), 3. Tudor Chitaru (Satu Mare).

## tir

S-AU ÎNCHEIAT ÎNTRECERILE „CUPEI STEAUA"

Ieri, după patru zile de întreceri, s-a încheiat competiția de tir organizată de clubul Steaua, la care a participat un număr destul de mare de trăgători. La două probe de pistol (liber și calibru mare) au fost prezenți doi sportivi din lot — L. Giușcă și I. Pieptea. Deci, ediția din acest an a **„Cupei Steaua"** a avut o participare mai puțin valoroasă ca în alți ani. De aceea apreciem că în programarea competiției ar fi fost nevoie de o mai bună conlucrare între federația de specialitate și conducrea secției de tir a clubului Steaua.

La ultimele probe rezultatele au fost modeste, unele chiar slabe, cum au fost cele de la armă calibru mare, poziția în picioare, de la armă calibru redus etc. Apoi, la proba pe distanța de 300 m (armă liberă calibru mare) n-au luat startul decît patru (!) concurenți și aceștia de la clubul organizator.

**REZULTATE: armă liberă calibru redus 40 f culcat: C Codreanu (Dinamo) 398 p** (rezultat valoros), 2 M. Antal (IEFS) 395 p, 3. C. Manole (Steaua) 392 p; **40 focuri picioare: 1. D. Vidrașcu (Dinamo) 363 p.** 2. Gh. Vlădan (Metalul) 362 p. 3. M. Marin (Metalul) 357 p; **40 focuri genunchi: 1. C. Codreanu 385 p,** 2. C. Manole 383 p, 3. T. Ciulu (Steaua) 380 p; **3x40 focuri: 1. C. Codreanu 1127 p,** 2. T. Ciulu 1124 p, 3. M. Marin 1121 p. **Pistol calibru mare 60 focuri: 1. L. Giușcă (IEFS) 581 p (precizie 285-viteză 296),** 2. I. Corneliu (Steaua) 569 p (278—291), 3. M. Dumitriu (Steaua) 566 p (283—283), 4. C. Feciorescu (Steaua) 564 p (284—280), 5. St. Marin (Steaua) 557 p (270—287), 6. D. Marinescu (Olimpia) 546 p (268-260 — penalizat). **Armă liberă calibru mare 3x40 focuri culcat: 1. C. Manole 385 p.,** 2. T. Coldea 383 p, 3. T. Ciulu 382 p: **40 focuri picioare: 1. T. Ciulu 355 p,** 2. T. Coldea 331 p, 3. I. Trăscăveanu 302 p; **40 focuri genunchi: 1 T. Coldea 373 p,** 2. T. Ciulu 371 p, 3. C. Manole 352 p; **3x40 focuri: 1. T. Ciulu 1108 p,** 2. T. Coldea 1087 p, 3. C. Manole 1028 p.

**T. RABȘAN**

## polo

PROGRESUL BUCUREȘTI — VAGONUL ARAD 6—1

Ieri s-au disputat la bazinul Floreasca două meciuri restanță din campionatul național de polo. Dimineața, Vagonul Arad a întîlnit pe Olimpia Oradea, de care a dispus cu scorul de 7—2 (2—0, 1—0, 2—1, 2—1), după un joc presărat cu multe greșeli tehnice în fazele de finalizare. A arbitrat bine Gheorghe Dumitru. După-amiază, Progresul București a învins pe Vagonul Arad cu 6—1 (1—0, 1—0, 3—1, 1—0), mai ușor decît se prevedea. Elevii antrenorului Teodor Angelescu au luat conducerea prin golurile înscrise de Teodorescu și Manea. În repriza a doua, Ion Gheorghe a ratat o lovitură de la 4 m, iar în același minut am notat alte două mari ratări la ambele porți, mingea întîlnind de mai multe ori barele. În continuare, bucureștenii au pus stăpînire pe joc, înscriind prin Ion Gheorghe (2), Manea și Teodorescu. Arădenii au înscris punctul de onoare prin Lesai. Oaspeții au, circumstanțe atenuante, prin faptul că au trebuit să susțină două meciuri în aceeași zi, oboseala punîndu-și amprenta în final. Cu toate acestea, ei au dat dovadă de voință, reușind să stăvilească de multe ori atacurile în trombă ale bucureștenilor. A arbitrat foarte bine dr. Ion Drăgan.

**Constantin VIȘAN**

## hipism

### GÎND, PRINCIPAL ÎNVINGĂTOR

Reuniunea de ieri ar fi fost, probabil, mult mai frumoasă în condiții atmosferice normale. Dar alergările au început sub auspicii favorabile și s-au desfășurat, în ultima lor parte, sub influența unor puternice rafale de vînt. Ca atare, între curse a existat nu numai un decalaj spectacular, dar și unul valoric. De aceea, pentru noi, performanța cea mai valoroasă o atribuim lui Gînd, care în ciuda unui handicap greu suportat, a cucerit pînă la urmă o victorie facilă. Desigur că Gică Tănase l-a mînat cu gîndul să cîștige o opțiune pentru deplasarea la mitingul internațional de la Moscova. Prin acțiunea efectuată, fiul lui Vals a arătat, într-adevăr, o condiție fizică deosebită. Totuși, este încă prematur să-i pronosticăm deplasarea vizată, deoarece nici felul cum s-a desfășurat cursa de ieri — cu vădite ezitări ale adversarilor principali — nici condițiile atmosferice nu ne-au permis să ne edificăm pe deplin asupra valorii sale. Antrenorul Gh. Tănase a avut de altfel „o zi plină", cîștigînd și cu Rai — în mare progres — și cu Perja, ultima condusă de Nacu. În replică, pe Mircea Ștefănescu nu l-a mai răbdat inima și ca atare s-a avîntat cu Minunea și Tantal, cucerind o dublă victorie, așteptată cam de mult de susținerii săi... Cum s-ar spune, succesul senatorilor de drept din rîndurile antrenorilor a fost deplin. Dar se cuvine a fi subliniat că Rai și Minunea se află la a treia victorie în șapte reuniuni! Prețul acestora a fost cam scump plătit în secunde. De cînd cu participarea driverilor noștri la campionatul european putem să ne așteptăm la lucruri interesante..

Rezultate tehnice: **cursa I:** Cumplit (Fl. Paște) 41,2, Ris. simplu 4, ordinea 6, **cursa a II-a:** Rai (Gh. Tănase) 30,6, Halina, Madrigal, simplu 2, event 10, ordinea 143, ordinea triplă 1.029, **cursa a III-a:** Minunea (M. Ștefănescu), 28,9, Figurel, Măcieș, simplu 2, event 15, ordinea 19, ordinea triplă 117, **cursa a IV-a** Filomela (V. Gheorghe) 33,7, Papanaș, simplu 4, event 71, ordinea 109, **cursa a V-a** Obreja (N. Ion) 32,5, Heroina, Formula, simplu 6, event 130, ordinea 205, ordinea triplă 875, **cursa a VI-a:** Tantal (M. Ștefănescu) 33,8, Inimos, simplu 2, event 34, ordinea 121, **cursa a VII-a:** Gînd (Gh. Tănase) 26,8 Cuc, Struna, simplu 2, event 8, ordinea 20, ordinea triplă 347, **cursa a VIII-a:** Perja (Al. Nacu) 46,7, Fanta, simplu 8, event 15, ordinea 78. Pariul austriac s-a ridicat la suma de lei 14.170 și s-a închis.

**Niddy DUMITRESCU**

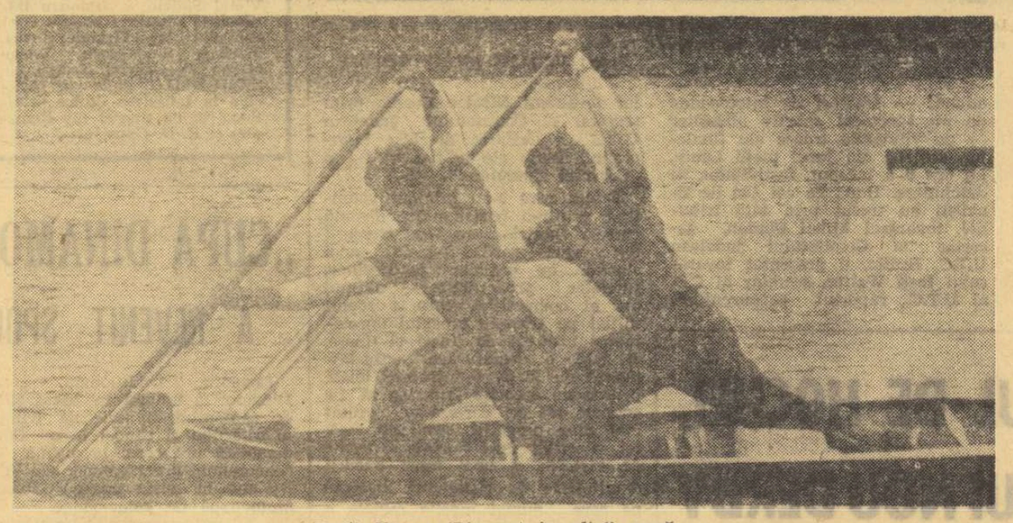

*Frații Nemeș (Dinamo) în plină cursă*

## caiac-canoe

*(Urmare din pag. 1)*

### „CUPA DINAMO"

ale frumosului Snagov. Caiaciștii au pornit furioși. Aplecați, cu brațele încordate pe padele, caiaciștii smulgeau metru cu metru din apa agitată a lacului. Situetele înaintau vertiginos. La 500 metri, la egalitate erau trei ambarcații care avansau în ritm de pistoane. În același ritm s-a terminat și cursa. Arbitrii de la sosire au dat cîștigător echipajul clubului Steaua (Terente — Mitrea).

În start canoiștii au părut mai calmi. Am remarcat și echipajul campion mondial (Grünau 1966) Simionov — Maxim și acel al experimentatului Butelchin. Starterul Doru Bardaș a dat drumul cronometrelor. Cursa a început. Se lovește apa cu multă putere. Prima parte a cursei rupe plutonul. În față sînt frații Nemeș, Morcov — Ceatlaș și Avram — Erofei. Galeriile se întrec între ele. Finalul este foarte palpitant. Frații Nemeș respiră cuminți dincolo de linia de sosire privind cum în urma lor echipajul Avram — Erofei întrece pe cel condus de Ceatlaș.

Zece minute au trebuit pentru alinierea în start a caiacelor de 4. Plecarea acestora este un spectacol impresionant. Apa clocotește în jurul „motoarelor vii" și te aștepți mai degrabă să asiști la o decolare decît la o alunecare de suplețe. Pentru caiacele de 4 distanța de 1 000 de metri este foarte scurtă. După aproximativ 3 minute de luptă cursa a luat sfîrșit. Cu o sutime de secundă mai bun echipajul dinamovist Bivol — Pantea — Tudose — Lupea a fost declarat cîștigător.

Ieri au continuat întrecerile pe distanța de 500 metri. Iată rezultatele: caiac 1—B: 1. N. Simiocenco (Dinamo) 1:52,3, 2. I. Bivol (Dinamo) 1:53,5, 3. A. Conțolenco (Steaua) 1:54,1; canoe simplu: 1. St. Nemeș (Dinamo) 2:04,5, 2. C. Ceatlaș (Dinamo) 2:05,5, 3. I. Sevastian (Steaua) 2:06,6; caiac 2—B: 1. N. Simiocenco — D. Păunescu (Dinamo) 1:45,2, 2. V. Ștefan — I. Petro (Dinamo) 1:46,2, 3. I. Bivol — I. Pantea (Dinamo) 1:46,4; canoe dublu: 1. St. Nemeș — S. Nemeș (Dinamo) 1:52,3, 2. C. Avram — I. Erofei (Steaua) 1:55,2, 3. P. Marcov — C. Ceatlaș (Dinamo) 1:55,8.

În clasamentul general pe echipe conduce Dinamo București cu 299 puncte, urmată de Steaua cu 167 p și C.N.U. cu 31 p.

## judo

DINAMO BRAȘOV A CÎȘTIGAT DIN NOU

Duminică dimineața, la Brașov s-a disputat cea de a doua partidă internațională amicală de judo dintre echipele Dinamo Brașov și Ruda Hvezda Budejovice (Cehoslovacia). Disputa s-a încheiat cu victoria la limită a sportivilor brașoveni: 3—2. Meciurile au fost mai echilibrate decît în întîlnirea de vineri, oaspeții prezentîndu-se mult mai hotărîți de a-și apăra șansele.

Punctele gazdelor au fost realizate de **Ștefan Pop** (cat. 63 kg.), care a dispus de campionul Cehoslovaciei V. Miroslav, **Iosif Ianoși** (cat. 80 kg.), învingător în fața lui P. Dvorak și **Ladislau Pall**, care l-a învins pe P. Porek.

De la oaspeți au cîștigat campionul universitar P. Uraz, asupra lui Mircea Notopal (cat. 70 kg.) și M. Bobiak (cat. +93 kg.), învingător în partida cu Alexandru Szabo.

**C. GRUIA**-coresp. județean

# fotbal

## ZILELE... FOTBALIȘTILOR DUMINICĂ VA FI A ECHIPEI?

*Duminică, n-a fost numai o zi a fotbalului. Jucătorii au și ei zilele lor. Ieri a fost ziua lui Flavius Domide, care a împlinit, aici la Poiana Brașov, 26 de ani!*

*Rînd pe rînd, toți coechipierii, în frunte cu căpitanul echipei, Mircea Lucescu, au intrat în camera lui, la „102", l-au îmbrățișat i-au urat lungă și frumoasă carieră sportivă. Domide a fost vădit emoționat, așa cum l-am văzut și simbătă seara în clipa în care, la telefonul din holul hotelului „Bradul", i s-a dat legătura cu Aradul. La capătul firului, soția lui, Laura, și feciorul Flavius-Virgiliuș (4 ani și o săptămînă) transmiteau tăticeutului toate urările de bine și de sănătate.*

*Toată lumea, aici, era la curent cu evenimentul. La stadion, înainte de primul fluier de arbitru, Jenei, fundașul central al Steagului roșu i-a oferit lui Domide un buchet de flori, alcătuit din 26 de garoafe. Anul și... garoafa. Flavius le-a ridicat într-un gest simbolic spre tribunele care-l aplaudau călduros, după care a alergat să le împartă spre cele patru laturi ale terenului. Dar prima garoafă i-a oferit-o lui Angelo Niculescu care, mișcat de gestul elevului său, l-a sărutat părintește.*

*Da, și fotbaliștii își au zilele lor. Ieri a fost ziua lui Domide, poimîine, miercuri, va fi a lui Răducanu, care va împlini și el tot 26 de ani.*

*Duminică, sperăm, va fi ziua... întregii echipe, a fotbalului românesc, care așteaptă o răsunătoare victorie, calificarea în primele patru „europene". Dorim o victorie care să permită relansarea sportului cu balonul rotund pe temelii și mai solide.*

*Antrenorul Angelo Niculescu îl felicită cu căldură pe arădeanul Flavius Domide cu prilejul aniversării zilei de naștere*

## LOTUL REPREZENTATIV — STEAGUL ROȘU

*(Urmare din pag. 1)*

formație : **Adamache** l-a înlocuit pe **Răducanu** (care a trecut în poarta Steagului roșu), **N. Ionescu** pe **Sătmăreanu, Dumitru** pe **Nunweiller, Neagu** pe **Lucescu** și **Fl. Dumitrescu** pe **Dembrovschi**. Proaspeții introduși au evoluat cu multă ambiție, în dorința de a „prinde" un loc în echipă. A rezultat, așadar, o repriză a doua cu un tempo mai ridicat în jocul selecționabililor, joc care, prin introducerea lui Dumitru (mintea limpede în zona de pregătire a atacurilor), a cîștigat în claritate. Și nu întîmplător și frecvența și precizia șuturilor au sporit în această a doua parte a meciului, în care tricolorii au încercat vigilența lui... Răducanu de 18 ori (față de cele numai 7 șuturi expediate în prima repriză). În aceste 45 de minute lotul a mai înscris două goluri, la următoarele faze : în min. 62 Dobrin l-a servit impecabil în careu pe Neagu care a șutat cu sete spre colțul lung, mingea a lovit bara, de unde a ricoșat în plasă ; în min. 75 Dumitru a executat, de pe dreapta, o centrare lungă de 40 m, Fl. Dumitrescu a urmărit atent traiectoria mingii pe care, de la aproximativ 12 m, a trimis-o cu capul în plasă. Cu 5 minute înainte de final, Steagul roșu reduce din scor (autor Papuc), înscriind — printr-un șut puternic, în dreapta lui Adamache (surprins) — la o fază la care și marcajul apărătorilor lotului a fost destul de lejer.

Au lipsit de la joc, așa cum se anunțase anterior, Iordănescu și Dinu : primul, după starea gripală, depășită cu bine, a rămas la hotel, iar cel de a doilea a efectuat sub supravegherea profesorului I. Voica un antrenament de 45 de minute, cu caracter fizic. L-am întrebat la sfîrșit pe Angelo Niculescu pe care dintre selecționabili îi evidențiază. **„Pe toți**, ne-a răspuns el. **Au arătat fiecare în parte un grad de pregătire superior, fapt ce îmi dă speranțe pentru jocul de la 14 mai".**

## CRIȘUL — U. T. A. 0-1 (0-0)

În această întîlnire amicală, antrenorii au folosit jucători noi. Astfel, la U.T.A. a jucat Pîrvu (fost la C.F.R. Timișoara) cu drept de joc pentru U.T.A. și atacantul Kora, iar la Crișul a fost încercat Colnic de la C.F.R. Simeria. Pentru U.T.A. a înscris **Both** (min. 60). Dărăban (Crișul) a ratat un 11 m.

**V. SERE** — coresp.

## UN NOU MECI DE VERIFICARE

## LOTUL OLIMPIC — UREMOAS 3-0 (2-0)

Continuîndu-și pregătirile în vederea partidei retur de la 21 mai dată la care va întîlni selecționata Danemarcei, lotul olimpic al țării noastre a susținut ieri un meci de verificare în compania echipei UREMOAS, care activează în categoria „onoare". Întîlnirea s-a încheiat cu scorul de 3—0 (2—0) în favoarea olimpicilor, prin golurile înscrise de **Kun II** (2) și **Olteanu** (F.C. Argeș). Antrenorii **Gh. Ola** și **Gh. Constantin** au întîmpinat dificultăți în alcătuirea formației, Ghiță, Sălceanu și Pescaru fiind accidentați, astfel că pe parcursul celor 90 de minute a fost folosit aceiași 11, adică : **Coman — Pop, Olteanu** (Steagul roșu), **Vlad, Codrea — Olteanu** (F.C. Argeș), **Simionaș — Györfi, Kun II, Broșovschi, Marcu.**

În ciuda acestui handicap și a terenului denivelat, selecționabilii au evoluat satisfăcător, mai cu seamă în prima parte a întîlnirii, perioadă în care au inițiat multe acțiuni ofensive bine concepute. Miercuri echipa olimpică va întîlni la București formația similară a Bulgariei. Lotul va fi completat cu **Tătaru**, iar de săptămîna viitoare cu **Anca** și **N. Ionescu.**

## MOMENTE

Poiana Brașov, 6 mai, orele 11... Holul hotelului „Bradul"... S-au tras perdelele. Revedem filmul meciului Ungaria—România. „Bărbații angelici" urmăresc, parcă, o lecție de anatomie. Angelo Niculescu face disecția, comentînd cu voce egală : **„Vă rog să observați că, în primele zece minute, Iordănescu** (în special) **și Lucescu nu au realizat norma de pressing necesară într-un meci atît de important".** Pauză. **„Foarte bună mișcarea lui Domide".** Pauză. **„Aș vrea să revedem această fază... Propun asta pentru a ne da seama de eficacitatea driblingului prelungit al lui Radu. A fost un moment necesar, în aceste cîteva secunde...** rog să mai refacem faza... **întreaga echipă și-a regăsit locurile firești... Și-acum, să fim foarte atenți. Se apropie momentul golului lui Branikovits...".**

(Nimeni nu mai respiră. Faza se reia. Încă o dată. Și încă o dată. La cererea tuturor, „operatorul" Ion Voica prezintă stop-cadre. Disecția e perfectă. Se apelează pînă și la poziția gleznelor. Apoi se conectează totul la așezarea de ansamblu a întregii echipe.)

Holul respiră ușurat. Golul lui Branikovits aparține din nou trecutului. Dinu, care șade lîngă mine, admiră jocul lui Domide. Angelo Niculescu continuă : **„Radu și Dumitru au jucat foarte bine pentru că au uitat ce număr poartă pe spate. Acesta-i un mare pas spre fotbalul modern".** Din stînga aud vocea lui Dobrin : **„Pentru mine, cel mai bun înaintaș la Budapesta a fost Domide".** Mă întorc instinctiv. Aceste cuvinte capătă o rezonanță specială în gura jucătorului pe care Domide l-a înlocuit la Budapesta. Coborîm...

— Ce zici de această vizionare, Sătmărene ?

— E o idee excelentă. Întotdeauna rămîn cu impresia că aș fi putut juca mai bine. Și asta contează enorm.

...Ne revedem în holul de la parter. Găsim ziare și reviste la „recepție". Răsfoim. Angelo Niculescu e felicitat din inimă de cronicari care l-au trimis la ghilotină, în repetate rînduri. Mai mult decît atît, se face și elogiul spiritului ofensiv.

Antrenorul naționalei face o scurtă sinteză după film :

**„Duminică, 14 mai, vom juca un meci cu o singură alternativă : victoria. În acest scop va trebui să practicăm obișnuitul nostru joc bazat pe echilibru, cu un plus de prudență în apărare."**

Nu știu dacă am auzit vreodată o atît de logică fortificare a spiritului ofensiv.

...Se înserează. Poiana își trimite miresmele, cu un **atomiseur** nevăzut. Îl întîlnesc pe Dumitru, care se plimbă agale :

— Ce mai faci, Liță ?

— Mulțumesc. Aud că joacă Albert.

— Ei, și ?

— Abia aștept. Unii adună șervețele, alții strîng cutii de chibrituri. Eu colecționez ceniri înaintași. Ce bine ar fi să joace Albert !...

...Duminică dimineața. Urcăm în autobuz, pentru meciul cu Steagul roșu. Mă așez lîngă Deleanu.

— Ce formulă de atac întrevezi pentru duminică?

— Trebuie să joace Dobrin.

— De ce ?

— Pentru că are proptele.

— Cum, adică ?

— Foarte simplu. Are o sută de mii de proptele în tribune și vreo trei milioane în fața televizoarelor.

**Ioan CHIRILA**

## K. O. SURPRINZĂTOR ÎN DERBYUL SERIEI I A DIVIZIEI B

## SPORTUL STUDENȚESC — PROGRESUL 4-1 (2-0)

Pregătit de o zgomotoasă și îndelungată campanie — de către cele „mari" ale Diviziei B, Sportul Studențesc și Progresul — derbyul găzduit ieri pe stadionul Republicii reușise să polarizeze atenția (și pasiunea) întregii suflări fotbalistice de la noi. Așa se face, de altfel, că televiziunea s-a hotărît să-l dăruiască tuturor.

Revendicării **„noi merităm să promovăm în A"** — afirmată de nenumărate ori de către ambele tabere — întîlnirea directă urma să-i dea un răspuns concludent. Fiecare combatantă avea prilejul să-și supună rivala la un test necruțător, după cum iubitorilor fotbalului de la noi li se oferea un dublu test asupra valorii celor două pretendente. Spre surpriza majorității celor care au urmărit jocul, la cel mai important (prin caracterul său de decizie) **test de capacitate,** Progresul **a căzut** fără drept de apel, iar Sportul Studențesc **a trecut** cu o ușurință nebănuită.

Este adevărat că Progresul poate acuza și... vitregia soartei, echipa din str. dr. Staicovici fiind victima unei suite de „momente psihologice" care au lovit-o necruțător, dar nu mai puțin reală este și prima dominantă care privește evoluția fostei divizionare A și care se exprimă foarte simplu prin cuvintele : **echipa a jucat, pe ansamblu, slab.**

Deși creditată cu o experiență mult mai bogată decît partenera sa, Progresul începe jocul mai nervoasă, mai crispată decît Sportul. Contraatacurile studenților îi surprind pe bancari, care acordă patru cornere în primele 14 minute, ultima lovitură de colț fiind la originea primului gol al studenților : autor **Kraus,** care a șutat din întoarcere, mingea s-a strecurat printr-o pădure de picioare surprinzîndu-l pe Manta : 1—0

A urmat o jumătate de oră de dominare teritorială a elevilor lui P. Moldoveanu, care au avut șansa de a marca în cel puțin patru ocazii mari (Dumitriu — min. 23, Raksi — min. 36, Dudu Georgescu — min. 42, Kassai — min. 43), pe care le-au ratat mai mult sau mai puțin copilărește.... În această perioadă, echipa studenților a rămas pe poziții, a respins prin „centralii" săi D. Nicolae și Mățoanu (și în ultimă instanță prin portarul Ion Vasile) zeci de centrări înalte, folosind în terenul advers o singură solitară, dar foarte periculoasă la fiecare angajare în adîncime — aripa dreaptă Leșeanu. O asemenea angajare se va termina în min. 44 printr-un gol stupefiant : o pasă de 50 de m spre careul Progresului, ieșe portarul Manta la limita suprafeței de pedeapsă, mingea îl sare (ca la școala primară...), **Leșeanu** urmărește balonul și-l introduce în poarta goală. Lovitură de teatru : 2—0.

Ce a urmat după pauză ? Progresul a revenit în teren ca un boxeur marcat de cele două knock-down-uri, a atacat frenetic, dar și fără clarviziune, cîteva minute, a obținut în min. 52 un... penalty neacordat de arbitrul Anderco la un fault în careu asupra lui Dudu Georgescu (un fault sinonim cu cel din partida Rapid — Steaua, asupra lui Iordănescu, „mutat" și el, ca și cel amintit, la 16 m) și s-a „stins" în min. 62, cînd o acțiune Jurcă — Leșeanu — Bujor — **Sandu Mircea** a făcut șah-mat apărarea bancară, vîrful central al studenților ridicînd scorul la 3—0. Meciul fiind ca și jucat, au urmat două goluri „de neatenție" — **Tănăsescu** (3—1 în min. 69) și **Damian** (4—1 în min. 72) care au definitivat, statistic, un k.o. surprinzător !

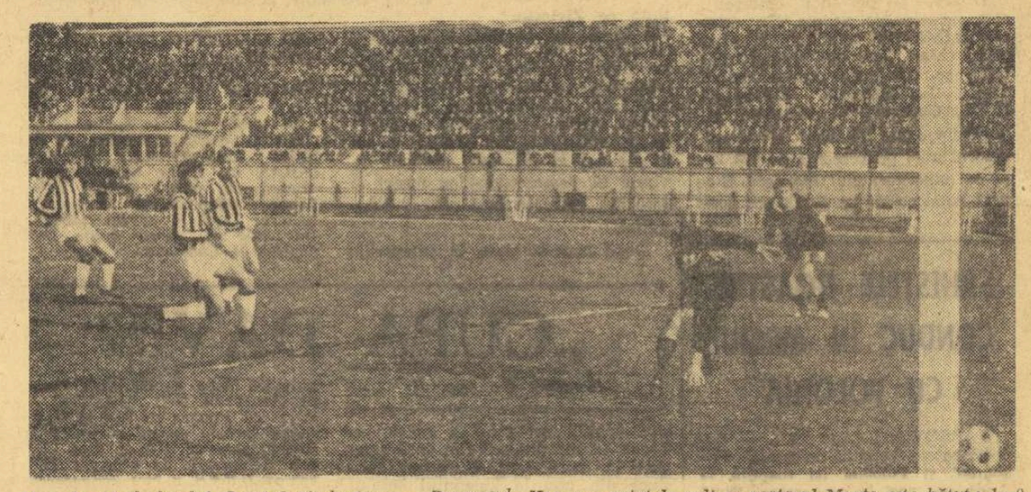

*Min. 14 al derbyului Sportul studențesc — Progresul.* Kraus *a șutat la colț și portarul* Manta *este bătut : 1—0*
Foto : V. BAGEAC

SPORTUL STUDENȚESC : I. Vasile — Jurcă, Mățoanu, D. Nicolae, Cojocaru — Pană, Culda — Leșeanu, Bujor (min. 71 Damian), Sandu Mircea, Kraus (min. 75 Jamaischi).

PROGRESUL : Manta (min. 44 Giron) — Tănăsescu, Măndoiu, Grama, Ad. Constantinescu — Dumitriu, Beldeanu — I. Sandu, D. Georgescu, Kassai, Raksi (min. 80 Dinu Iordan).

Arbitrajului lui O. Anderco (Satu Mare), ajutat de N. Rainea (Bîrlad) și T. Leca (Brăila) — i se poate reproșa o singură greșeală, dar mare, penalty-ul neacordat la faultul asupra lui D. Georgescu.

**Marius POPESCU**

## LIDERII DIVIZIEI B S-AU DISTANȚAT

**SERIA I**

Sportul studențesc Buc.-Progresul Buc. 4—1 (2—0).

Poiana Cîmpina-Metalul Tîrgoviște 2—1 (0—1).

Progresul Brăila-Metalul București 0—2 (0—0).

Politehnica Galați-F. C. Galați 2—2 (1—1).

Ceahlăul P. Neamț-Știința Bacău 1—0 (0—0).

Portul Constanța-Dunărea Giurgiu 1—2 (0—2).

Metalul Plopeni-Chimia Rm. Vîlcea 2—0 (0—0).

S. N. Oltenița-C.F.R. Pașcani 1—0 (0—0).

| | | | | | | |
|---|---|---|---|---|---|---|
| 1. Sportul studențesc | 23 | 13 | 8 | 2 | 42—25 | 34 |
| 2. Progresul Buc. | 23 | 12 | 5 | 6 | 40—21 | 29 |
| 3. S.N. Oltenița | 23 | 12 | 5 | 6 | 27—26 | 29 |
| 4. Politehnica Gl. | 23 | 9 | 8 | 6 | 31—20 | 26 |
| 5. F.C. Galați | 23 | 10 | 5 | 8 | 29—26 | 25 |
| 6. Metalul Buc. | 23 | 9 | 6 | 8 | 24—18 | 24 |
| 7. Metalul Tîrgoviște | 23 | 9 | 5 | 9 | 24—25 | 23 |
| 8. Metalul Plopeni | 23 | 9 | 4 | 10 | 27—27 | 22 |
| 9. Ceahlăul P. Neamț | 23 | 9 | 4 | 10 | 26—33 | 22 |
| 10. Progresul Brăila | 23 | 9 | 3 | 11 | 20—19 | 21 |
| 11. Știința Bacău | 23 | 6 | 9 | 8 | 18—23 | 21 |
| 12. Dunărea Giurgiu | 23 | 7 | 7 | 9 | 18—26 | 21 |
| 13. Poiana Cîmpina | 23 | 8 | 4 | 11 | 27—34 | 20 |
| 14. C.F.R. Pașcani | 23 | 7 | 4 | 12 | 23—30 | 18 |
| 15. Chimia Rm. Vîlcea | 23 | 7 | 4 | 12 | 18—34 | 18 |
| 16. Portul Constanța | 23 | 4 | 7 | 12 | 23—30 | 15 |

ETAPA VIITOARE (14 mai) : C.F.R. Pașcani — Ceahlăul P. Neamț, Sportul studențesc Buc. — S.N. Oltenița, Metalul Buc. — Poiana Cîmpina, Politehnica Galați — Dunărea Giurgiu, Știința Bacău — Progresul Brăila, Metalul Tîrgoviște — Progresul Buc., Chimia Rm. Vîlcea — F. C. Galați, Metalul Plopeni — Portul Constanța.

**SERIA A II-a**

Corvinul Hunedoara-Minerul Baia Mare 1—0 (0—0).

C. S. M. Sibiu-Olimpia Oradea 1—0 (1—0).

Olimpia Satu Mare-Minerul Anina 2—0 (1—0).

C.F.R. Timișoara-Politehnica Timișoara 1—1 (0—1).

Gaz metan Mediaș-Gloria Bistrița 2—0 (0—0).

Vulturii textila Lugoj-C.S.M. Reșița 0—1 (0—1).

C.F.R. Arad-Electroputere Craiova 3—1 (1—0).

Chimia Făgăraș-Metalurgistul Cugir 1—0 (1—0).

| | | | | | | |
|---|---|---|---|---|---|---|
| 1. C.S.M. Reșița | 23 | 15 | 4 | 4 | 35—14 | 34 |
| 2. Minerul B. M. | 23 | 11 | 4 | 8 | 40—25 | 26 |
| 3. C.F.R. Tim. | 23 | 9 | 7 | 7 | 30—19 | 25 |
| 4. C.F.R. Arad | 23 | 10 | 5 | 8 | 28—23 | 25 |
| 5. Olimpia S. M. | 23 | 10 | 3 | 10 | 17—20 | 23 |
| 6—7. Minerul Anina | 23 | 10 | 3 | 10 | 28—32 | 23 |
| 6—7. C.S.M. Sibiu | 23 | 10 | 3 | 10 | 23—27 | 23 |
| 8. Poli. Timișoara | 23 | 8 | 6 | 9 | 29—25 | 22 |
| 9. Chimia Făgăraș | 23 | 10 | 2 | 11 | 36—33 | 22 |
| 10. Corvinul Huned. | 23 | 9 | 3 | 11 | 24—26 | 21 |
| 11. Gloria Bistrița | 23 | 9 | 3 | 11 | 23—27 | 21 |
| 12. Metalurg. Cugir | 23 | 9 | 3 | 11 | 18—23 | 21 |
| 13. Gaz m. Mediaș | 23 | 9 | 3 | 11 | 17—25 | 21 |
| 14. Vulturii textila | 23 | 8 | 5 | 10 | 18—30 | 21 |
| 15. Olimpia Oradea | 23 | 9 | 2 | 12 | 28—29 | 20 |
| 16. Electroputere Cv. | 23 | 8 | 4 | 11 | 19—30 | 20 |

ETAPA VIITOARE (14 mai) : Electroputere Craiova — C.F.R. Timișoara, Gaz metan Mediaș — Olimpia Satu Mare, Metalurgistul Cugir — C.S.M. Sibiu, Minerul Anina — Minerul Baia Mare, C.S.M. Reșița — Corvinul Hunedoara, Gloria Bistrița — C.F.R. Arad, Chimia Făgăraș — Vulturii textila Lugoj, Politehnica Timișoara — Olimpia Oradea.

## PRIMELE JOCURI ÎN „CUPA DROBETA 1850"

Ieri s-au disputat la Turnu Severin primele jocuri din cadrul „Cupei Drobeta 1850". În prima partidă Jiul a întîlnit Steagul roșu. Brașovenii, cu o formație improvizată, au deschis scorul în min. 2 prin Pavlovici. Stocker a adus egalarea în min. 82 și după 90 de minute s-a trecut la criteriul penalty-urilor, pentru departajarea învingătorului. După seria celor cinci lovituri de la 11 m Steagul roșu a învins în final cu 6—4. În cel de-al doilea joc Universitatea Craiova a întîlnit formația A. S. Armata Tg. Mureș de care a dispus ca și miercuri în campionat cu 2—0 (2—0), prin punctele marcate de Niță (min. 5) și Tacoi (min. 15).

**Gh. MANAFU-corespondent**

## *Ieri, în Giulești*

## RAPID — DINAMO 2-1 (0-0)

Profitînd de întreruperea campionatului, cauzată de pregătirea tricolorilor în vederea partidei retur cu selecționata Ungariei, cele două echipe bucureștene, Rapid și Dinamo, s-au întîlnit duminică pe stadionul Giulești. Deși lipsite de aportul unor jucători de bază (reținuți în loturile reprezentative A și olimpic), cele două formații au prestat un joc plăcut (în special în repriza a doua), cu multe faze frumoase și trei goluri spectaculoase. Scorul a fost deschis de feroviari, în min. 54, prin **Apostol.** Dinamoviștii au egalat în min. 59, printr-un splendid gol (în urma unei execuții de mare finețe) realizat de **Dumitriu II** (care, surprinzător, nu s-a prezentat la lotul olimpic unde fusese convocat, deoarece n-a avut aprobarea conducerii clubului Dinamo). În min. 68, giuleștenii au înscris golul victoriei : autor — **Codreanu,** după o frumoasă combinație cu Apostol și după ce a driblat trei adversari. Un gol de chinogramă.

A condus foarte bine D. Rădulescu.

**Aurel PĂPĂDIE**

## RUGBY

## SPORTUL STUDENȚESC A ÎNVINS ȘI PE GRIVIȚA ROȘIE

*(Urmare din pag. 1)*

s-a întîmplat, el construind în continuare multe atacuri pe treisferturi, stopate însă de adversari. Sportul va răspunde prompt, prin același joc deschis, fiind de cîteva ori la un pas de a majora scorul, ceea ce se și întîmplă în min. 70, cînd, din nou, în urma unui placaj fără balon, la o fază clară de „essai", arbitrul dictează o nouă încercare de penalizare, pe care o va transforma **Crăciunescu : 15—6,** scor cu care va lua sfîrșit partida.

Arbitrul **Al. Lemneanu** a condus bine următoarele formații :

SPORTUL : Crăciunescu — PISTAEU, IOANISIEVICI, Ilie, Hariton — Călărașu, ROIBAȘU — Atanasiu, Fugigi, IORGULESCU — Rusu, Galanda — Hulă, Alexandrescu, Drăgulescu.

GRIVIȚA : Simion — Țibuleac, PAVLOVICI, Leșan, Negoescu — COMANICI, Damaschin — Pop, Demian, V. Dumitrescu — Veluda, Stoian — Toma, MEZAROȘ, Gereanu (V. Vasile).

**GLORIA — DINAMO (0—10).** Meciul a avut două aspecte diferite. În prima parte a dominat Gloria, care a ratat numeroase ocazii. În repriza secundă, jucătorii dinamoviști, cu un plus de vitalitate, au reușit să obțină o victorie meritată, prin punctele marcate de **Constantin, Coravu** (încerc.) și **Florescu** (transf). A condus corect **G. Eftimescu. (G. ROSNER).**

**ȘTIINȚA — AGRONOMIA (34—3).** Disputat pe terenul din Lonea, meciul a fost de un foarte bun nivel tehnic, Știința cîștigînd o partidă în care a fost net superioară. Au înscris : **Bucos** (12 p), **Făucușanu** (7 p), **Ortelecan** (4), **Abribula** (7 p) și **Lomotă** (4 p), pentru învingători, respectiv **Cordoș** (3 p). A arbitrat foarte bine D. Grigorescu. **(Em. NEAGOE-corespondent).**

**RULMENTUL — POLITEHNICA (6—4).** O partidă echilibrată, în care echipele și-au împărțit perioadele de dominare. Au marcat **Nedelcu** (încerc.), **Ciorici** (transf.) pentru gazde, respectiv **Vărzaru** (încerc.). A condus **V. Cișman** din București. **(E. SOLOMON — coresp.).**

**UNIVERSITATEA — C.S.M. (19—3).** După un început furtunos, timișorenii au slăbit ritmul, dar aceasta nu i-a împiedicat să se impună fără dificultate. Punctele au fost realizate de **Szasz, Răscanu, Peter** (încerc.), **Iacob** (2 transf.), **Peter** (drop.), pentru „U", respectiv, **Popa** (1 p.) Foarte bun arbitrajul lui **R. Chiriac. (P. ARCAN — coresp. județean).**

**REZULTATE TEHNICE**

Știința Petroșani — Agronomia Cluj 34—3 (14—3), Gloria — Dinamo 0—10 (0—0), Sportul studențesc — Grivița Roșie 15—6 (9—6), Universitatea Timișoara — C.S.M. Sibiu 19—3 (19—0), Rulmentul Bîrlad — Politehnica Iași 6—4 (6—4), **Steaua — Farul Constanța : aminat.**

**CLASAMENT**

| | | | | | | |
|---|---|---|---|---|---|---|
| 1. ȘTIINȚA | 18 | 14 | 1 | 3 | 176— 71 | 47 |
| 2. Universitatea | 18 | 14 | 0 | 4 | 215—101 | 46 |
| 3. Dinamo | 18 | 11 | 2 | 5 | 166—105 | 42 |
| 4. Steaua | 17 | 10 | 3 | 4 | 270—113 | 40 |
| 5. Grivița | 17 | 9 | 4 | 4 | 228—128 | 38 |
| 6. Rulmentul | 18 | 8 | 1 | 9 | 130—163 | 35 |
| 7. C.S.M. Sibiu | 18 | 6 | 1 | 11 | 117—150 | 31 |
| 8. Sportul | 17 | 6 | 1 | 10 | 165—184 | 30 |
| 9. Farul | 15 | 7 | 0 | 8 | 124—158 | 29 |
| 10. Politehnica | 17 | 5 | 0 | 12 | 102—162 | 27 |
| 11. Agronomia | 18 | 4 | 0 | 14 | 89—308 | 26 |
| 12. Gloria | 17 | 3 | 1 | 13 | 96—235 | 24 |

*Mingea a fost cîștigată de studenți, Roibașu avînd posibilitatea să lanseze un nou atac (Fază din meciul Sportul studențesc — Grivița Roșie)*
Foto : B. VASILE

## Campionatul republican al juniorilor și școlarilor

## DISPUTE PASIONANTE ÎN CELE 8 SERII...

Încă trei etape și vom afla numele celor opt cîștigătoare de serii, ale Campionatului republican al juniorilor și școlarilor, precum și pe cele ale ocupantelor locului doi, echipe care vor rămîne, în continuare, în cursa pentru titlul de campioană a țării. Pentru că, așa cum am mai anunțat, turneul **final din acest an se va desfășura într-o formulă nouă — pe două serii, găzduite de Ploiești și Arad — care permite unui număr mai mare de echipe, cele mai puternice, să poată aspira cu șanse egale la cununa de lauri.** Acest fapt a avut darul de a face pasionante disputele pentru primele două locuri ale fiecărei serii, stîrnind emulație și printre acele echipe care, în campionatele precedente, emiteau pretenții minore. Dar, să vedem ce ne oferă nou actuala ediție a campionatului

FAVORITELE ÎN „CONFLICT" CU REVELAȚIILE. Cîteva echipe — reprezentantele unor centre de copii și juniori puternice, pepiniere unde se lucrează de ani de zile cu pasiune și pricepere — au pornit încă din startul întrecerii ca mari favorite și, pe parcursul campionatului, nu s-au dezmințit, punîndu-și, îndreptățit, candidatura pentru un loc în turneul final. Este vorba de **F. C. Argeș, „U" Cluj, Farul Constanța, Steaua 23 August București, Crișul Oradea, U.T. Arad, Minerul Baia Mare, Progresul București, Ceahlăul Piatra Neamț, Școala sportivă Sibiu** (campioana țării), **Politehnica Iași.** Actuala ediție a întrecerii evidențiază însă și alte cîteva echipe despre care se credea inițial că se vor mulțumi doar cu poziții la mijlocul clasamentelor seriilor. Ele formează grupul revelațiilor și, trebuie să recunoaștem, ascensiunea lor a dat, și continuă să dea culoare și combativitate întrecerii. **Școala sportivă Craiova** luptă, în prezent, de la egal la egal cu F.C. Argeș pentru supremația seriei a V-a; **Politehnica Timișoara** — într-o revenire spectaculoasă și promițătoare pentru fotbalul din orașul de pe Bega — speră să cîștige o serie (a VI-a) în care are de înfruntat rivale puternice ca U.T.A., Vagonul și C.S.M. Reșița. Cu toate că „U" Cluj, lider autoritar al seriei a VII-a, nu mai poate fi depășită, prezența **Industriei sîrmei Cîmpia Turzii** pe un loc fruntaș, în fața altor echipe cu veleități (A.S.A. Tg. Mureș, Corvinul Hunedoara), reprezintă un succes neprevăzut, dar absolut meritat. Tot așa cum aprecieri pozitive merită și juniorii **Victoriei Carei** (seria a VIII-a) și ai **Școlii sportive din Brașov** (seria a IV-a).

DECEPȚIILE ÎNTRECERII. O analiză atentă a realităților campionatului ne relevă însă și constatări de cu totul altă natură. Desigur, într-o întrecere sportivă, oricare ar fi ea, nu pot exista numai echipe... fruntașe, numai locuri bune ! Cineva trebuie să și piardă, să se claseze și pe locurile din subsolul clasamentelor. Surprinzător apare faptul cînd o serie de echipe cu pretenții decepționează, obținînd rezultate slabe. S.C. Bacău, Steaua București, F.C. Galați, Metalul București (campioana din 1970), Petrolul Ploiești (finalista campionatului de anul trecut), Metalul Tîrgoviște, Universitatea Craiova, Jiul Petroșani, C.F.R. Timișoara (finalistă în 1970), A.S.A. Tg. Mureș, Gaz metan Mediaș, Olimpia Oradea — echipe de la care se așteptau comportări cel puțin la nivelul celor din campionatele trecute — au dezamăgit pînă în prezent, pierzînd legătura cu fruntașele seriilor, complăcîndu-se într-o mediocritate inadmisibilă. Inadmisibilă, deoarece condițiile lor materiale sînt mult superioare celor ale unor echipe ca Oițuz Tg. Ocna, Rapid Focșani, Gloria Baia Mare sau Unirea Dej, spre exemplu. O altă surpriză neplăcută : comportările deplorabile ale majorității echipelor școlilor sportive. Zece din cele 14 formații ale școlilor sportive participante în campionat se află pe poziții din subsolul clasamentelor, unele (Iași, Constanța, Lugoj, Tg. Mureș) deținînd, de etape în șir, chiar ultimul loc !

ABATERI DE LA DISCIPLINA COMPETIȚIONALĂ. Disciplinar — capitol care ne interesează în mare măsură, fiind vorba de o competiție a elevilor — situația se prezintă satisfăcătoare. Totuși, C.E.I.L. Sighet, Gloria Bistrița, C.F.R. Cluj, Șc. sp. Tg. Mureș, Jiul Petroșani, U.T.A., Politehnica Iași, S.C. Bacău, Unirea Zalău au avut jucători sancționați în retur pentru lovirea adversarilor, gesturi nesportive, injurii, proteste, ceea ce denotă că antrenorii acestor echipe, dar și respectivele secții de fotbal, au neglijat nepermis activitatea educativă pe care trebuie s-o desfășoare permanent cu tinerii lor jucători. Și era de așteptat să se întîmple așa, din moment ce Electroputere Craiova s-a preocupat mai mult de substituiri de jucători, Politehnica Iași și U.T.A. de contestații făcute fără motive întemeiate, iar Dunărea Calafat și-a trimis echipa în deplasare fără antrenor și conducător !?!

**Laurențiu DUMITRESCU**

## F. C. ARGEȘ — ETAR TÎRNOVO 4—1

Piteștenii au întîlnit, ieri, echipa bulgară Etar Tîrnovo, de care au dispus cu 4—1 (1—1). Au marcat : **Radu** (min. 39), **Prepurgel** (min. 48), **D. Ștefan** (min. 60) și **Roșu** (min. 74) pentru F. C. Argeș, respectiv **Vasilov** (min. 26).

## PRONOSPORT

**AȘA ARATĂ O VARIANTĂ CU 13 REZULTATE EXACTE LA CONCURSUL PRONOSPORT NR. 19, ETAPA DIN 7 MAI 1972**

| | |
|---|---|
| I. Sp. studențesc-Progresul B. | 1 |
| II. Prog. Brăila-Met. Buc. | 2 |
| III. Politehnica Gl.-F.C. Galați | X |
| IV. C.F.R. Tim.-Pol. Tim. | X |
| V. Vulturii Lug.-C.S.M. Reș. | 2 |
| VI. Bologna-Atalanta | X |
| VII. Juventus-Cagliari | 1 |
| VIII. Mantova-Lanerossi | 2 |
| IX. Milan-Napoli | 1 |
| X. Roma-Catanzaro | 1 |
| XI. Sampdoria-Internazionale | X |
| XII. Varese-Fiorentina | X |
| XIII. Verona-Torino | X |

**Fond de premii :** 439.490 lei.

Plata premiilor va începe în Capitală de la 12 mai pînă la 21 iunie, în țară de la 16 mai pînă la 21 iunie 1972 inclusiv.

**Corespondență specială pentru SPORTUL**

# ECHIPA R.D. GERMANE ÎȘI PUNE SPERANȚE ÎN CATEGORIILE MARI

Pînă în 1971 nu s-a vorbit prea mult de halterofilii din R. D. Germană față de alte discipline în care sportivii acestei țări s-au evidențiat în mod deosebit pe plan mondial. Iată, însă, că anul trecut, la campionatele mondiale de la Lima, pentru prima oară un halterofil din R. D. Germană a cucerit o medalie de aur. Este vorba de **Stefan Gruetzner,** care la categoria grea a „smuls" 165 kg și a cîștigat medalia de aur! El a totalizat 547,5 kg și a „aruncat" 205,5 kg! Al doilea greu de valoare este **Helmut Losch,** care a devenit, de asemenea, campion mondial la „aruncat", ridicînd o bară de 206 kg. Ei vor fi prezenți și la Constanța; specialiștii noștri speră ca ei să aibă o comportare remarcabilă în lupta cu valoroșii halterofili sovietici. Cine sînt acești doi grei de valoare? **Ștefan Gruetzner** s-a născut în 1948. Cîntărește 102 kg și are o înălțime de 1,79 m. Recent, la Schwedt, cu prilejul campionatelor internaționale ale R.D.G., el a totalizat 560 kg (record). El a „aruncat" 210 kg, a „împins" 185 kg și a „smuls" 165 kg. Pe locul al doilea cu 547,5 kg, s-a clasat **Losch,** în vîrstă de 21 de ani, de profesie șofer, în prezent student al Institutului superior german pentru cultură fizică (D.H.f.K.) din Leipzig. Cei doi halterofili sînt principalele vedete ale echipei R.D.G. Dar mai sînt și alții, care, chiar dacă nu vizează medalii, se pot clasa printre primii șase. La categoria supergrea, R. D. Germană va prezenta tot doi concurenți. Pe **Gert Bonk** posesorul unei performanțe de 565 kg. și pe experimentatul **Manfred Riegert,** cotat cu 575 kg. Bonk are doar 21 de ani și a fost pînă nu de mult aruncător de greutate. Lupta dintre acești doi coloși se anunță foarte echilibrată, deoarece **Bonk** are de partea sa tinerețea, în timp ce Riegert (31 de ani) — rutina de concurs.

*Ștefan Gruetzner, marea speranță a echipei R. D. Germane la campionatele europene*

La alte categorii, în care campionii țării noastre nu prezintă o valoare internațională, nu vom lua startul.

La categoria ușoară, **Wolfgang Faber,** cu cele 410 kg. obținute la Schwedt poate ocupa un loc printre primii șase, ca și **Franklin Zielecke** și **Peter Wenzel,** cu rezultate de 450 kg și respectiv 445 kg la semimijlocie. Tineretea este de partea lui **Wenzel** (20 de ani), în timp ce **Zielecke** are 25 de ani. În fine, la categoria semigrea, vom fi reprezentați de un nume cunoscut: **Karl Arnold,** posesorul performanței de 500 kg. Nu e un rezultat mare, avînd în vedere valoarea actuală a „greilor" de pe continent, dar Arnold, la cei 31 de ani ai săi, este decanul de vîrstă al reprezentanților noștri și totodată cel mai bun om al categoriei.

După cum se vede, la categoriile mari ne punem cele mai mari speranțe.

**HANS-GEORG ANDERS**
„Deutsches Sport Echo" — Berlin

★

În cursul zilei de ieri a sosit în Capitală secretarul general al Federației internaționale de haltere (F.H.I.), **dl. Oscar State,** care va urmări, din partea forului internațional, campionatele europene de haltere. După o scurtă ședere în București dl. Oscar State se va deplasa la Constanța.

## ȘAHISTELE NOASTRE CONDUC ÎN MECIUL CU POLONIA

VARȘOVIA 7 (Agerpres). — Selecționatele feminine de șah ale României și Poloniei își dispută la Lodz un meci la șase mese. După primul tur, scorul este de 3—2 puncte în favoarea echipei române, o partidă fiind întreruptă. La patru mese a fost înregistrată remiza, iar Margareta Teodorescu a învins-o pe Cihewskaia.

LA SOFIA

## TREI VICTORII ALE GIMNAȘTILOR JUNIORI BUCUREȘTENI

SOFIA 7 (Agerpres). A luat sfîrșit întîlnirea internațională de gimnastică dintre selecționatele de juniori ale orașelor Sofia și București. La feminin gazdele au cîștigat cu scorul de 177,80—177,15. În clasamentul individual primul loc a fost ocupat de gimnasta **Ștefania Trandafir.** În meciul masculin, juniorii bucureșteni au cîștigat cu 250,55—242,50. Primul loc în clasamentul individual a fost ocupat de **Gabriel Popescu.**

# „CUPA DAVIS"

*(Urmare din pag. 1)*

din primul set cînd a reușit un break la început, anihilat însă imediat în continuare. Burgener conduce din nou la începutul setului doi, dar Țiriac revine și se distanțează. Urmează un moment de scădere în precizia serviciilor lui Țiriac, ceea ce permite adversarului să preia nesperat inițiativa și să-și adjudece setul, nu însă fără a fi luptat cu emoțiile unui al cincilea ghem foarte disputat (cu șase egalități).

Ambii jucători renunță la pauza regulamentară continuînd imediat cu setul patru. Țiriac forțează vizibil și cîștigă ghem după ghem. La capătul unei ore și 40 de minute, pe tabela de scor este înscris rezultatul: **Țiriac — Burgener** 6—3, 6—2, 2—6, 6—0.

Cele două meciuri au fost conduse de tinerii arbitri **Ștefan Cristian** și **Mihai Algiu.**

### ALTE REZULTATE

De aseară se cunosc cele mai multe dintre echipele calificate în turul doi — sferturi de finală — ale zonei europene a „Cupei Davis", programate pentru 20—22 mai.

Pînă la desemnarea viitoarei adversare a echipei **României** (meciul **Iran — Egipt** se joacă săptămîna viitoare), participantele la celălalt „sfert" al grupei A și-au definitivat victoriile: **Italia — Austria 4—0** (Bertolucci — Haskovetz 6—4, 6—2, 6—3); **Olanda — Norvegia 5—0**

Lucrurile par a se lămuri și în următoarea jumătate de tablou. La Varșovia, **echipa Poloniei elimină Iugoslavia,** lipsită de serviciile lui Franulovici, după ce Gasiorek învingea pe Spear cu 6—2, 7—5, 5—7, 6—4. Polonezii conduc cu 3—1 și sînt calificați pentru meciul cu **Danemarca,** învingătoare cu 3—2 în fața **Finlandei.** Schimbare de scor la Tbilisi: echipa **U.R.S.S.** a luat conducerea cu 2—1 în meciul cu **Ungaria,** Metreveli cîștigînd cu 6—3, 2—6, 6—4, 6—0 partida întreruptă cu Barany, după care dublul sovietic Metreveli — Lihaciov a dispus cu 6—3, 6—4, 10—8 de Barany — Szoeke.

Cîștigătorii acestui meci întîlnesc pe învingătorii din întîlnirea **Liban — Maroc,** programată în săptămîna ce urmează.

Iată rezultatele din grupa B, în ordinea tabloului: **Cehoslovacia — Belgia** 3—2 (Kodes — Hombergen 10—8, 6—2, 6—2; Pala — Mignot 2—6, 4—6, 5—7); **Suedia — Noua Zeelandă 3—1** (Bengtson — Parun 6—4, 16—14, 13—11); **R.F.G. — Grecia 5—0; Irlanda — Turcia 4—0; Spania — Bulgaria 5—0; Franța — Anglia 3—1** (Barthes — Lloyd 6—0, 6—3, 6—1). Ultimele două calificate sînt **Monaco** și **Portugalia,** care se întîlnesc în sferturi de finală.

## RUGBYȘTII DE LA STEAUA, ÎNVINGĂTORI ÎN MECIUL CU SELECȚIONATA ARMATEI FRANCEZE

**NANTES 7, (prin telefon).** Echipa de rugby Steaua, care întreprinde un turneu în Franța, a susținut, la Nantes, cel mai important joc al turneului, în cadrul căruia a întîlnit Selecționata armatei franceze.

La capătul unei partide foarte spectaculoase și de un bun nivel tehnic, rugbyștii români au terminat învingători, cu scorul de **12—9.** Punctele echipei Steaua au fost realizate în prima repriză de **Ionescu** (min. 7) — care a transformat o lovitură de picior căzută — și **Durbac** — care a concretizat trei lovituri de pedeapsă în min. 20, 30 și 35.

O foarte bună evoluție a avut compartimentul înaintării, care a funcționat aproape ireproșabil, precum și fundașul Durbac, care a impresionat prin jocul său eficace în atac — unde s-a dovedit a fi un transformer remarcabil — și prin atenția de care a dat dovadă în apărare.

# sportul în lume

TURNEUL INTERNAȚIONAL DE BOX DIN UNGARIA

## EXCELENTĂ COMPORTARE A SPORTIVILOR ROMÂNI: I. ADAM, S. CUȚOV, V. CROITORU ȘI M. CULINEAC — MEDALII DE AUR

**SZEKESFEHERVAR, 7 (prin telefon, de la trimisul nostru special).**

Primele locuri ale turneului internațional de box din localitate și le-au disputat pugiliștii maghiari și români. Aceasta, după ce sîmbătă boxerii noștri au fost aplaudați la scenă deschisă pentru stilul de luptă spectaculos și deosebit de eficace. Singurul care nu a boxat a fost mijlociul Vasile Croitoru, deoarece adversarul său, cehoslovacul Hidveghi, a fost oprit de medic să urce în ring. În rest, toți ceilalți au cîștigat înainte de limită. Seria succeselor a fost începută de **Dinu Condurat** (muscă), care l-a obligat pe maghiarul Fiko să asculte de două ori în primul rund, numărătoarea arbitrului și apoi să abandoneze la reluarea luptei în repriza a doua. Mult mai rapidă a fost victoria lui **Ion Adam,** la categoria pană. Adversarul său, Istvan Elod, nu a rezistat seriei de upercuturi la corp, plasată cu insistență de Adam și după ce a fost de două ori k.d. a renunțat la luptă în minutul 2 al partidei. Nici semiușorul Tibor Lang nu a putut rezista două reprize în fața lui **Simion Cuțov.** În permanentă ofensivă, lovind din toate pozițiile, **Cuțov** și-a obligat adversarul să abandoneze în repriza a doua. Evoluînd mai bine decît în primul meci, **Marcel Lupu** (semimijlocie) a cîștigat prin k.o. în fața lui Ianoș Budai.

După ce în prima reuniune greul **Ion Ruicu** pierduse prin descalificare în fața lui Buknicz (R.P.U.) — datorită sistemului adoptat de organizatori (turneu la unele categorii) — Ruicu a boxat din nou și în reuniunea de sîmbătă, cîștigînd prin abandon în rundul 2 în fața lui Sandor Takacs. În felul acesta, **toți cei 8 sportivi români prezenți la competiție s-au calificat în finale.** În ultima reuniune, însă, dintre boxerii români numai cei cîștigători înainte de limită au fost declarați învingători.

**Alexandru Turej** (semimuscă) ar fi meritat și el decizia, după meciul cu Ferenc Kosma (R.P.U.), dar judecătorii l-au preferat pe sportivul maghiar. La categoria grea **Ion Ruicu** l-a dominat copios pe Deszo Klimisz (R.P.U.), dar arbitrii au dictat... meci egal. Dinu Condurat (muscă), mult prea lent de această dată, a cedat de puțin la puncte în fața lui I. Ferstek (R.P.U.). Marcel Lupu, refractar la toate sfaturile antrenorului său Teodor Niculescu, l-a determinat pe acesta să-i ceară abandonul în ultima repriză, în momentul cînd maghiarul Sandor Borbeli se detașa învingător.

Ceilalți 4 reprezentanți ai noștri — **Ion Adam, Simion Cuțov, Vasile Croitoru** și **Marian Culineac** — au cîștigat înainte de limită

I. Adam și S. Cuțov și-au obligat adversarii — Ianos Csap și, respectiv, Imre Schmik — să abandoneze în ultimele reprize, iar meciurile V. Croitoru — Gabor Tari și M. Culineac — Josef Szakal nu au avut istoric, reprezentanții României realizînd victorii prin abandon în primele minute de luptă.

La sfîrșitul galei, **Simion Cuțov** care a împlinit duminică 20 de ani. a primit din partea organizatorilor cupa acordată celui mai tehnic boxer al competiției.

**Petre HENȚ**

*A 25-a EDIȚIE A „CURSEI PĂCII"*

## MILDE (R. D. G.) — PENTRU A DOUA OARĂ ÎNVINGĂTOR DE ETAPĂ!

**MAGDEBURG, 7 (prin telefon).** „Cursa Păcii" a programat duminică etapa a III-a, Berlin — Magdeburg, 163 km. Cei 99 de rutieri rămași în cursă au beneficiat de o vreme admirabilă și de un traseu aproape plat, reușind să ruleze cu peste 45 km pe oră. Primul sprint cu premii — Potsdam (km 50) — a revenit lui Schiffner (R. D. Germană), urmat de Fontana, Dimitriev, Neliubin (purtătorul „tricoului galben") și alții. Deși s-au efectuat numeroase tentative de evadare, nu s-a înregistrat — totuși — nici o acțiune. Plutonul, atent, a anihilat orice intenție și a mărit în permanență ritmul pentru a nu crea premise de detașare. Astfel, la sprintul final s-a prezentat un grup numeros, cu peste 60 de alergători, care și-au disputat cu ardoare primele locuri. Pe stadion se aflau 90 000 de spectatori, care au aplaudat frenetic victoria compatriotului lor Michael Milde (R. D. Germană). Tînărul rutier a reușit să-l învingă la sprint pe italianul Ballardin și cehoslovacul Moravec (o curiozitate: Moravec poartă numărul 23 și a împlinit duminică 23 de ani), marcînd timpul de 3 h 37:35. Obținînd a doua victorie consecutivă de etapă (și, firește, bonificațiile de timp respective), MICHAEL MILDE a preluat „tricoul galben".

Luni se dispută cea de a IV-a etapă a celei de a 25-a ediții a „Cursei Păcii": Aschersleben — Erfurt, 170 km.

„CUPA HUNGARIA" LA SABIE

## G. CULCEA A LUPTAT EXCEPȚIONAL dar n-a reușit calificarea în „sferturi"

**BUDAPESTA, 7 (prin telefon de la trimisul nostru special).** — Plasat într-o serie foarte dificilă, în care se mai aflau redutabilii sabreri maghiari **A. Kovacs** și **Gerevich,** reprezentantul țării noastre **Gh. Culcea** a făcut dovada unei excepționale combativități în cadrul optimilor de finală ale turneului individual dotat cu „Cupa Hungaria". El a luptat, pînă la epuizare, cu toți adversarii, dar a avut de înfruntat repetate inexactități de arbitraj, care nu o dată au întors complet rezultatul. Culcea a început cu o victorie la **Nagyhazi** (5—3) și a pierdut, apoi, la sabrerul sovietic **Iliuk** (2—5). În continuare, el a tras cu **Tordai** (Ungaria) pe care l-a condus din start. Arbitrii i-au anulat, însă, două tușe clare și pînă la urmă victoria a revenit, la limită, lui Tordai (5—4). Aproape la fel s-au petrecut lucrurile și în asaltul cu **A. Kovacs.** Culcea a avut mereu inițiativa, a condus cu 2—1 și 4—2, dar arbitrii au comis greșeli din nou, ceea ce a dus la egalare și apoi la victoria lui Kovacs (5—4). Culcea nu a renunțat la inițiativă nici în asaltul cu **Gerevich,** a condus cu 4—3, dar...

În același mod părăsesc competiția, în sferturi de finală, cei doi francezi **Bonissent** și **Vitraq.** În schimb, printre cei 24 de participanți la „sferturi" se numără în mod surprinzător trăgătorul bulgar **Stavrev** și vest-germanul **Covents,** alături de 13 sabreri maghiari și 7 sportivi sovietici.

Trierea a devenit ulterior mai severă, iar în finală ajung: **Sidiak, Rakita, Bajenov** și **Krovopuskov** (U.R.S.S.), **Marot, A. Kovacs** și **T. Kovacs** (Ungaria), **Covents** (R.F.G.).

La ora efectuării convorbirii noastre telefonice, Marot se afla în frunte cu 4 v (și o înfrîngere la Rakita), dar pe punctul de a fi ajuns din urmă de Rakita și Sidiak. Așadar, în perspectivă, un eventual baraj în trei!...

**Tiberiu STAMA**

## PRIMA ZI A CAMPIONATELOR CONTINENTALE DE SKEET

**EUROVILLAS, 7 (prin telefon).** 90 de concurenți (din 19 țări) și 12 reprezentative participă la campionatele europene de skeet (talere aruncate din turn) care se desfășoară în Spania. După prima manșă de 75 de talere, pe primele locuri ale clasamentului individual se află Pandelakis (Grecia) cu 75 t, urmat de Wirnhier (R.F. a Germaniei), Stefensson (Danemarca) și Andreev (U.R.S.S.) cu cîte 74 t. La echipe sînt în frunte selecționatele U.R.S.S. și Danemarcei cu 288 t. Formația **României** (Cojocaru 71 t, Sencovici 70 t, Pintilie 70 t, Diaconu 68 t) a totalizat 279 t, figurînd pe locurile 7—8 în clasament. Iată punctajele înscrise în cele trei serii (a cîte 25 t) de trăgătorii noștri: **I:** Cojocaru, Sencovici, Pintilie și Diaconu — toți cîte 23 t: **II:** Cojocaru și Sencovici 25 t, Pintilie 24 t, Diaconu 22 t; **III:** Cojocaru, Pintilie și Diaconu 23 t, Sencovici 22 t.

Întrecerile continuă, luni urmînd a fi cunoscută campioana la echipe (după 150 t).

## ÎNTRECERILE DE TIR „MARELE PREMIU AL VICTORIEI"

**PLSEN, 7 (prin telefon):** Întrecerile „Marelui premiu al Victoriei" la tir, care se desfășoară în localitate, au continuat cu disputarea probelor de pistol liber, pistol viteză (manșa I) și armă standard 3x20 focuri (senioare + juniori), probe la care primii clasați au obținut rezultate superioare. Reprezentanții noștri s-au clasat pe locuri modeste, dar la aceste probe — cu excepția celei de armă standard — am aliniat trăgători cu mai puțină experiență internațională, deci fără pretenții la primele locuri.

**REZULTATE: pistol liber 60 f. seniori: 1. V. Volmar (R.D.G.) 570 p,** 2. H. Hromada (Cehoslovacia) 567 p, 3. H. Artelt (R.D.G.) 566 p, 4. J. Veseli (Cehoslovacia) 558 p, 5. J. Helut (Cehoslovacia) 557 p....25. M. Teodor 529 p, 26. N. Ciotlos 515 p (27 de concurenți). **Armă standard 3x20 f. senioare + juniori: 1. Helga Ditmayer (R.D.G.) 574 p (la culcat 196, în picioare 182, în genunchi 196),** 2. J. Hullay (Ungaria) 572 p, 3. H. Gunther (R.D.G.) 570 p, 4. Mariane Kreuter (R.D.G.) 570 p, 5. Malgo Marcko (Polonia) 569 p... 10. Melania Petrescu 562 p (196—173—193)... 13. Veronica Stroe 559 p (194—179—186)... 19. L. Ilovici 557 p (198—172—187)... 31. S. Cucu 543 p (190—169—184)... 38. Anca Iuga 535 p (194—154—187). (54 de concurente și concurenți). **Pistol viteză manșa I (30 f.): 1. V. Hurt 297 p,** 2—3. V. Falta și M. Hyka 296 p, 4—6. F. Barta, J. Barta, J. Vana 295 (toți din Cehoslovacia). Reprezentantul nostru, N. Ciotloș a punctat 277 — a scăpat o siluetă la 4 secunde.

Întrecerile se încheie luni, cu disputarea manșei a II-a la pistol viteză și cu proba de 300 m — armă liberă calibru mare — la care participăm cu cîțiva țintași din lotul național.

TURNEUL DE LA BRATISLAVA

## VOLEIBALIȘTII ROMÂNI ÎNTRECUȚI DE CEI BULGARI

La Bratislava a continuat turneul internațional masculin de volei, dotat cu *„Cupa Eliberării"*. În penultima etapă, formația României a fost întrecută la un scor surprinzător de sever de cea a Bulgariei, în fața căreia era de așteptat dacă nu un rezultat pozitiv, cel puțin unul mai strîns. Scor 3—0 (12, 11, 9) pentru Bulgaria! Întreaga echipă română a jucat lamentabil, după cum ne spunea la telefon medicul lotului, Gabriel Cherebețiu. Titularii, cu care a fost începută partida, au avut o evoluție mult sub potențialul obișnuit, ceea ce a determinat pe antrenorul N. Sotir să apeleze la rezerve. Acestea s-au străduit, la nivelul posibilităților lor, dar n-au reușit să-și pună adversarii în dificultate. Este adevărat că voleibaliștii bulgari, care au arătat o formă ascendentă în competiție, au făcut o partidă foarte bună, jucînd variat și eficace. Pe de altă parte, elanul lor a fost susținut și de lipsa de mobilizare a echipei noastre.

Într-un alt meci, echipa Cehoslovaciei a dispus — cum era de așteptat — de cea a Ungariei cu 3—0. Astăzi, echipa noastră întîlnește pe cea a țării gazdă.

# FOTBAL meridiane

## ECHIPA UNGARIEI MULT SCHIMBATĂ

**— Meciul cu Malta văzut și comentat de antrenorul federal C. Braun-Bogdan**

Ultima verificare oficială a echipei Ungariei înaintea meciului de duminică, de la București, a avut loc sîmbătă seara la Budapesta și s-a încheiat — așa după cum se știe — cu o victorie clară (3—0) în fața reprezentativei Maltei. Într-o convorbire telefonică, antrenorul federal *Coloman Braun-Bogdan,* care a urmărit acest joc, ne-a comunicat următoarele:

„Timp de 90 de minute jocul s-a desfășurat într-un singur sens, spre poarta maltezilor. Aceștia s-au apărat cu îndîrjire cu 10 oameni în propriul careu (!), constituind un adversar incomod pentru desfășurarea jocului echipei maghiare. În mod normal, fotbaliștii formației gazdă trebuiau să învingă la un scor și mai mare. Față de formația care a evoluat cu echipa României, reprezentativa Ungariei a fost mult schimbată și îmbunătățită, dovedind o mai bună pregătire fizică, un ritm de joc mai susținut și o mai mare omogenitate, datorită introducerii în formație a celor doi *Juhasz, Vidats* și *Bene* (tot meciul). *Vidats,* nerestabilit complet, a suferit un nou accident (a fost înlocuit în min. 55 cu Balint), iar *Dunai II* — întindere la genunchiul drept — a fost schimbat încă din min. 29 cu *Kocsis.* O impresie deosebită au lăsat *Pancsics,* pe post de libero, *Vidats,* care deși fundaș central a venit deseori în atac, *I. Juhasz, Bene,* în mare revenire de formă, și *Zambo.* În schimb, portarul *Géczi* n-a fost solicitat cu nici o minge, *Szöke* s-a dovedit mai slab decît *Fazekaș,* iar *Szűcs* a muncit mult, dar nu întotdeauna cu folos. După meci, *R. Illovszky* a declarat că este mulțumit de randamentul majorității jucătorilor, în special la capitolul pregătirii fizice, a ritmului impus și a spiritului de luptă.

Echipa Ungariei s-a reîntors la Esztergom unde își continuă pregătirile toată săptămîna, în vederea meciului de la București. Singurele semne de întrebare care stau acum în fața lui *Illovszky* constau în restabilirea lui *Vidats* și *Dunai II*".

### POLONIA — BULGARIA 3—0 ÎN PRELIMINARIILE OLIMPICE!

100 000 de spectatori au urmărit la Varșovia returul din preliminariile turneului olimpic dintre echipele Poloniei și Bulgariei.

Victoria a revenit polonezilor cu 3—0 (1—0), prin golurile marcate de **Banasz** (20,74) și **Lubanszky.** Au evoluat primele reprezentative ale celor două țări: POLONIA: **Kostka — Vrazy, Gorgon, Anczok, Masczik (Pollak), Banasz, Szoltyszik, Zikiewicz, Dejna, Lubanszki, Gadocha (Marks).** BULGARIA: **Iordanov — Zafirov, Penev, Zecev, Alajdov (Velicikov), Kolev, Dermendjev (Vasiliev), Bonev, Jekov, Penev, Mitkov.**

În clasamentul grupei conduce POLONIA cu 6 p (golaveraj 8—3), urmată de BULGARIA 4 p (11—7), SPANIA 0 p. Urmează meciul **Spania — Bulgaria,** la Burgas. Echipa Bulgariei se poate califica numai în urma unei victorii la două goluri diferență.

### R. F. a GERMANIEI: Luptă strînsă în fruntea clasamentului

În etapa a 30-a a campionatului s-au înregistrat următoarele rezultate: Rot — Weiss Oberhausen — Hertha 5—2, Borussia Mönchengladbach — Fortuna Düsseldorf 1—2, Bayern München — Hamburger S. V. 4—3, V.f.b. Stuttgart — 1. F. C. Köln 1—1, Hunnover 96 — M.S.V. Duisburg 3—2, Werder Bremen — Eintracht Braunschweig 2—4, V.f.L. Bochum — Eintracht Frankfurt 3—1, Arminia Bielefeld— Borussia Dortmund 3—1, F. C. Kaiserslautern — Schalke 04 2—2.

În clasament conduce **Bayern München** cu 47 p, urmată de **Schalke** 04 cu 46 p, **Borussia Mönchengladbach** și **F. C. Köln** cu cîte 38 p etc. În clasamentul golgeterilor conduce autoritar **Gerd Müller** cu 36 goluri (sîmbătă el a mai marcat două goluri) apropiindu-se de recordul absolut pe care-l deține (38 goluri).

*Cu acest gol marcat de Allan Clarke (care nu apare în imagine) Leeds United cîștigă mult rîvnita finală a Cupei Angliei în partida cu Arsenal. În imagine, fundașul* McLintock, *portarul* Barnett *(amîndoi Arsenal) și căpitanul echipei Leeds* Bremner

Telefoto: A. P.-Agerpres

### FRANȚA: Noi victorii pentru Marseille și Nîmes

Cu etapa a 35-a au continuat meciurile din campionatul francez. Rezultate: Marseille — Metz 3—0; Monaco — Rennes 3—1; Bordeaux — Angoulême 2—0; Saint Etienne — Nice 2—1; Ajaccio — Saint Germain Paris 3—0; Nimes-Nancy 1—0; Angers — Reims 3—2; Lille — Nantes 3—0; Lyon — Sochaux 1—0. În clasament conduce Marseille cu 51 p urmată de Nîmes 47 p și Angers 42 p.

### ITALIA: Juventus are mari șanse la titlu

Învingînd, pe teren propriu, pe Cagliari cu 2—1, Juventus Torino și-a mărit la două puncte avansul față de următoarele clasate, avînd acum, cu două etape înainte de sfîrșit, mari șanse de a cîștiga titlul de campioană. Iată rezultatele înregistrate și autorii golurilor: **Bologna — Atalanta 1—1** (Magistrelli, respectiv Savoldi), **Juventus — Cagliari 2—1** (Gori și Anastasi, respectiv Furino), **Mantova — Lanerossi Vicenza 0—1** (Poli), **Milan — Napoli 3—0** (Biasiolo, Villa și Prati), **Roma — Catanzaro 4—0** (Zigoni, Scaratti, Bet și Franzot), **Sampdoria — Internazionale** 0—0, **Varese — Fiorentina 1—1** (Patrini, respectiv Scala), **Verona — Torino** 0—0. În clasament conduce **Juventus cu 40 p,** urmată de **Milan 38 p, Torino** și **Cagliari cu cîte 37 p, Fiorentina 34 p, Roma 33 p, Inter 32** etc.

**CESARE TRENTINI**

### ȘTIRI, REZULTATE

● Biroul comisiei de organizare a campionatului mondial de fotbal s-a întrunit, la Londra, în prezența președintelui F.I.F.A., Stanley Rous. Delegatul Federației din R.F. a Germaniei, M. Neuberger, a prezentat un raport cu privire la preparativele ce se fac în vederea campionatului mondial din 1974. Meciurile turneului final se vor desfășura în nouă orașe, printre care München, Stuttgart, Hanovra, Düsseldorf, Hamburg. De asemenea, comisia a luat act de propunerea Federației argentiniene de a spori numărul echipelor pentru turneul final al „Cupei Mondiale" din 1978, de la 16 formații la 24.

● Turneul internațional de fotbal (juniori) al țărilor asiatice s-a încheiat la Bangkok cu victoria selecționatei Israelului care în finală, a învins cu scorul de 1—0 (0—0) echipa Coreii de Sud.

## TELEX ● TELEX ● TELEX ● TELEX ● TELEX

**Campionul mondial de box la cat. mijlocie mică** japonezul Wajima Koichi l-a întîlnit în orașul Fukuoka pe șalangerul său oficial italianul Domenico Tiberia. Japonezul, foarte expeditiv, a repurtat victoria prin k.o. în numai 1:29,0.

■

**Continuîndu-și turneul în Japonia,** selecționata feminină de volei a U.R.S.S. a jucat la Otsu al doilea meci în compania echipei țării gazdă. Voleibalistele sovietice au obținut victoria cu scorul de 3—2 (15—13, 15—9, 5—15, 6—15, 18—16). (În primul meci echipa japoneză cîștigase cu 3—0).

■

**Pe circuitul de la Nürburgring s-au disputat întrecerile „Marelui premiu al R.F.G."** la motociclism, competiție contînd pentru campionatul mondial. În clasa 500 cmc, victoria a revenit campionului italian Giacomo Agostini (pe „M. V. Agusta), care a realizat o medie orară de 141,200 km. Pe locul secund s-a clasat compatriotul său Alberto Pagani, urmat de australianul Kim Newcombe. Întrecerea rezervată motocicletelor cu ataș a fost cîștigată de vest-germanii Schauzu și Kalauch (pe „B.M.W."), iar la clasa 250 cmc a terminat învingător japonezul Hideo Kanaya (pe „Yamaha"), cu o medie orară de 137,600 km.

■

**La Moscova, s-a disputat întîlnirea internațională amicală de hochei pe gheață** dintre selecționata de tineret a Cehoslovaciei și reprezentativa de juniori a U.R.S.S. Gazdele au obținut victoria cu scorul de 13—5 (4—0, 2—3, 7—2).

■

**În sala sporturilor din Ljubljana au continuat întrecerile** turneului internațional masculin de baschet. Echipa U.R.S.S. a învins cu scorul de 73—70 (35—33) selecționata Braziliei.

■

**Reprezentativele feminine de baschet** ale Cehoslovaciei și R.D. Germane s-au întîlnit la Praga într-un meci amical. Baschetbalistele cehoslovace au obținut victoria cu scorul de 94—57 (49—33).

■

**Continuîndu-și turneul în U.R.S.S., echipa masculină de baschet a S.U.A.** a jucat la Tbilisi în compania selecționatei orașului. Baschetbaliștii americani au obținut victoria cu scorul de 117—86 (49—38).

**Cu prilejul unui concurs internațional de natație,** desfășurat în bazin de 50 m la Long Beach (California), sportivul american Mark Chatfield a cîștigat proba de 100 m bras cu timpul de 1:08,3. Cursa de 200 m fluture a revenit vest-germanului Hans Fassnacht, cronometrat în 2:08,7. Probele stilului liber au fost dominate de americanul Steve Genter, care a obținut trei victorii: 100 m în 54,7, 200 m în 1:58,2 și 400 m în 4:11,4.

■

**În turneul internațional de polo pe apă de la Duisburg,** echipa Torpedo Moscova a întrecut cu 7—1 formația Duisburg 98 și conduce neînvinsă în clasament. Alte rezultate: V.B. Duisburg — Mladost Zagreb 2—2: Cannottieri Neapole — Torpedo Moscova 2—8; VB Duisburg — Cannottieri Neapole 5—4.

■

**Concursul internațional de călărie de la Roma** s-a încheiat cu desfășurarea probei clasice „Marele premiu al națiunilor", în care victoria a revenit echipei Italiei (Mancinelli, Orlandi, Raimondo și Piero d' Inzeo). Învingătorii au totalizat 12 puncte, fiind urmați de formațiile Angliei — 24 puncte, R.F. a Germaniei — 28 puncte, Braziliei — 48 puncte, Portugaliei — 69 puncte, Franței și Belgiei.

■

**În sferturile de finală ale turneului internațional de tenis de la Las Vegas** (Nevada) au fost înregistrate două surprize: americanul Marty Riessen l-a eliminat în două seturi, cu 6—2, 6—4, pe australianul Rod Laver, marele favorit al concursului, iar Frank Froehling (S.U.A.) l-a învins cu 6—7, 6—3, 7—5 pe campionul olandez Tom Okker. Celelalte două partide s-au soldat cu următoarele rezultate: John Newcombe (Australia) — Ken Rosewall (Australia) 6—4, 7—6; Cliff Drysdale (R.S.A.) — Roger Taylor (Anglia) 6—2, 7—6

■

**Între 10 și 24 mai, un lot de 10 pugiliști francezi** se vor pregăti în comun la Szczecin, alături de „olimpicii" polonezi, în vederea turneului J.O. de la München. Din lot fac parte cunoscuții internaționali Rabah Khaloufi, Aldo Cosentino, Serge Poulain și alții. Între 26 și 28 mai, boxerii francezi vor participa la un turneu internațional programat la Szczecin.

Redacția și administrația: București, str. Vasile Conta nr. 16; telefoane: centrala 11.10.05, secția corespondenți 11.51.09, interurban 72 și 286; telex: sportrom buc. 180. Tiparul „I. P. „Informația", București 40.368

PROLETARI DIN TOATE ȚĂRILE, UNIȚI-VĂ!

# Sportul

ZIAR AL CONSILIULUI NATIONAL PENTRU EDUCATIE FIZICĂ ȘI SPORT

ANUL XXVIII — Nr. 7049 | 4 PAGINI 30 BANI | Marți 9 mai 1972

*În prezența tovarășului*

***NICOLAE CEAUȘESCU***

# IERI A FOST INAUGURAT MUZEUL DE ISTORIE AL REPUBLICII SOCIALISTE ROMÂNIA

Luni 8 mai, în preziua sărbătoririi a nouă decenii și jumătate de la proclamarea independenței de stat a României, Capitala a trăit un eveniment cu adînci și multiple semnificații în viața științifică și culturală a țării — deschiderea Muzeului de Istorie al Republicii Socialiste România.

Inaugurarea importantului așezămînt muzeal — creat prin grija partidului și statului — a avut loc în prezența tovarășului Nicolae Ceaușescu, a tovarășei Elena Ceaușescu, a tovarășilor Emil Bodnaraș, Manea Mănescu, Paul Niculescu-Mizil, Gheorghe Pană, Gheorghe Rădulescu, Virgil Trofin, Ilie Verdeț, Maxim Berghianu, Gheorghe Cioară, Florian Dănălache, Emil Drăgănescu, Janos Fazekas, Petre Lupu, Dumitru Popescu, Leonte Răutu, Gheorghe Stoica, Ștefan Voitec, Iosif Banc, Petre Blajovici, Cornel Burtică, Miron Constantinescu, Mihai Dalea, Miu Dobrescu, Mihai Gere, Ion Ioniță, Vasile Patilineț, Ion Pățan, Ion Stănescu, Ștefan Andrei și Ion Dincă.

La festivitate au luat parte, de asemenea, membri ai C.C. al P.C.R., ai Consiliului de Stat și ai guvernului, conducători ai unor instituții centrale, organizații de masă și obștești, vechi militanți ai mișcării muncitorești, activiști de partid și de stat, reputați oameni de știință, artă și cultură, reprezentanți ai cultelor, istorici și muzeografi din întreaga țară, ziariști români și corespondenți ai presei străine.

Erau de față membrii Comisiei de organizare a muzeului.

Miile de cetățeni ai Capitalei care se aflau în Calea Victoriei, în fața și pe treptele scării magistrale a vechiului palat al poștelor — impunătoare clădire ridicată la sfîrșitul secolului trecut, acum gazda Muzeului de Istorie al Republicii Socialiste România — au făcut o însuflețită, o călduroasă primire tovarășului Nicolae Ceaușescu, celorlalți conducători ai partidului și statului.

Muzeul, care și-a deschis ieri porțile, înscriindu-se printre prestigioasele lăcașuri de cultură ale patriei, ca un luminos focar de cultură și știință, de educație patriotică a maselor, reprezintă o emoționantă retrospectivă istorică, concepută la mari dimensiuni; el însumează o suprafață de expunere de peste 15 000 mp și reunește peste 30 000 de exponate de însemnătate republicană. Într-un spirit de profundă obiectivitate științifică, este redată — prin mărturii vibrante — viața poporului român în milenara sa dezvoltare, din cele mai vechi timpuri, de la apariția omului pe teritoriul României pînă astăzi, în epoca înfloritoare a edificării societății socialiste multilateral dezvoltate.

Cuvîntul de deschidere a festivității este rostit de tovarășul Miron Constantinescu, membru supleant al Comitetului Executiv al C.C. al P.C.R., președintele Academiei de Științe Sociale și Politice.

Tovarășul Nicolae Ceaușescu taie, apoi, panglica inaugurală.

Se vizitează muzeul.

SĂRBĂTORIND ANIVERSAREA INDEPENDENȚEI DE STAT A ROMÂNIEI ȘI ZIUA VICTORIEI ASUPRA FASCISMULUI

# POPORUL NOSTRU PĂȘEȘTE FERM INAINTE STRINS UNIT IN JURUL PARTIDULUI!

Poporul nostru sărbătorește împlinirea a 95 de ani de la proclamarea independenței de stat a României și 27 de ani de la marea victorie a popoarelor asupra fascismului. Deși cele două date evocă evenimente îndepărtate în timp, petrecute în împrejurări și pe planuri diferite, nu este greu de deslușit între aceste aniversări o trăsătură de unire și sensul unei continuități. **Este vorba de prezența mereu vie, de-a lungul istoriei poporului român, a idealurilor de libertate și independență națională, idealuri care l-au însuflețit pe cîmpurile de luptă ale războiului de neatîrnare, în războiul pentru eliberarea țării de sub jugul fascist, și care și-au găsit deplina înfăptuire sub conducerea Partidului Comunist Român, prin lupta sa patriotică, consecventă.**

Cucerirea independenței de stat a împlinit un ideal scump al națiunii române, pentru care s-au jertfit nenumărați fii vrednici ai poporului, înflăcărați patrioți. Ea a deschis căi noi de dezvoltare României moderne, a creat condiții favorabile pentru valorificarea potențialului său spiritual și material, pentru afirmarea ei plenară, suverană, în viața internațională.

Referindu-se la acest eveniment memorabil din istoria poporului român, tovarășul NICOLAE CEAUȘESCU arăta:

**„După cum se știe, România a cunoscut și ea, timp de cîteva**

**SPORTUL**

*(Continuare în pag. a 2-a)*

# ECHIPA NAȚIONALĂ, ÎN CĂUTAREA FORMULEI OPTIME A CVARTETULUI OFENSIV

***PREOCUPĂRI MULTIPLE PENTRU MECIUL DE FOTBAL CU UNGARIA***

**POIANA BRAȘOV, 8 (prin telefon, de la trimisul nostru).**

Început de săptămînă la Poiana Brașov. O zi liniștită, de relaxare, pentru tricolori, care duminică au coborît în oraș pentru un meci de antrenament de 90 de minute.

...S-a servit masa de dimineață. Băieții, însoțiți de masorul Andrei Tudose, au pornit-o, în pas lejer, spre Valea Lupului. Iordănescu, restabilit după gripă, și-a luat o minge și a plecat de unul singur spre terenul de lîngă teleferic. Doar Angelo Niculescu mai zăbovește în holul hotelului „Bradul", reținut de lectura „Sportului". Îl urmăresc atent. Mai întîi, citește cronica de pe pagina I, trece apoi la interior, unde revede, cu vădită plăcere, momentul — imortalizat de fotoreporterul nostru — în care Domide îi aduce, lîngă tușă, recunoscător, un fir de garoafă, și ajunge, în sfîrșit, la pagina a IV-a. Caută amănunte de la meciul Ungaria — Malta, disputat, după cum se știe, sîmbătă pe Nepstadion. Le-a găsit. A citit comentariul, după care a lăsat să-i scape următoarea reflecție: **„Aproape o altă echipă!".** Și completează: **„Sînt modificări în fiecare compartiment. Au reapărut Vidats, cei doi Iuhasz (Ianoș și Peter), Szöke și Bene... Ujpesti-ul întrunește iarăși majoritatea..."**

Îi iau „pulsul".

— Faptul vă aduce emoții suplimentare pentru duminică?

— **Nu, îmi aduce datele absolut necesare abordării partidei la adăpost de orice surpriză.**

— Și ce vă spun dv. aceste noi

**G. NICOLAESCU**

*(Continuare în pag. a 3-a)*

Angelo Niculescu *într-un colocviu ad-hoc cu jucătorii din linia de atac*
Foto: S. BAKCSI

**Stadionul Republicii, din Capitală, va găzdui mîine, de la ora 17, o atractivă partidă de fotbal, opunînd selecționatei olimpice române o selecționată divizionară bulgară** (Amănunte despre acest meci, în pagina a 3-a)

Astăzi la Miercurea Ciuc

## Va reuși Dinamo București în meciul cu Steaua să reactualizeze lupta pentru titlu?

Astăzi modernul patinoar artificial din Miercurea Ciuc găzduiește unul dintre cele mai așteptate evenimente competiționale ale sezonului actual de hochei pe gheață. Este vorba de tradiționalul meci dintre formațiile bucureștene **Steaua** și **Dinamo,** ambele socotite — pe drept cuvînt — echipele cele mai bune ale campionatului republican al diviziei A. În această ediție a întrecerii pentru titlu, hocheiștii de la Steaua și Dinamo București s-au mai întîlnit de trei ori, de două ori ieșind învingători jucătorii de la Steaua, iar o dată cei de la Dinamo. Interesant în această privință este faptul că partida de azi are într-un anumit fel un caracter decisiv, deoarece încă o victorie a echipei Steaua ar tranșa definitiv lupta pentru titlu, urmînd ca întîlnirea acestor formații din ultimul tur al campionatului (14 mai) să nu mai aibă decît o semnificație simbolică. Este de așteptat, deci, ca dinamoviștii să abordeze disputa cu un plus de ambiție, cu mai multă voință, țintind numai victoria și fiind în acest fel încă angajați în competiția pentru medaliile de aur ale campionatului.

| | | | | | | | |
|---|---|---|---|---|---|---|---|
| 1. Steaua | 11 | 10 | 0 | 1 | 78—16 | 2[illegible] |
| 2. Dinamo | 11 | 9 | 0 | 2 | 69—18 | 1[illegible] |
| 3. Avîntul M. Ciuc | 11 | 2 | 0 | 9 | 25—74 | 4 |
| 4. Agronomia Cluj | 11 | 1 | 0 | 10 | 24—88 | 2 |

În jocurile disputate pînă în prezent, ambele echipe au manifestat o bună formă și cum din nici unul din loturi nu se semnalează absențe este de așteptat ca întîlnirea lor din această scară să satisfacă pe deplin așteptările exigentului public din acest oraș, unde hocheiul este atît de popular. Dar, mai presus de orice alt considerent de ordin tehnic așteptăm ca cele două echipe să se angajeze într-o dispută corectă, în spiritul regulamentului.

Iată acum programul acestei etape: ORA 17: **Avîntul M. Ciuc — Agronomia Cluj;** ORA 19,30; **Steaua — Dinamo.**

Concursul republican de atletism al juniorilor I

# UN PRIM BILANȚ DUPĂ ȘASE LUNI DE PREGĂTIRE

● Ploaia și frigul au grevat performanțele ● Valoarea iese totuși la iveală; mărturie: rezultatele obținute de Gh. Ghipu, Roxana Vulescu, Eleonora Monoranu, Liliana Leau, M. Iordan ● Juniorii mici — departe de o prezență formală

De ce ne-a fost frică, n-am scăpat: la Constanța, ploaia a impus condiții improprii concursului republican al juniorilor I, la fel ca în primăvara din anul trecut, cînd tot portul tomitan i-a fost gazdă. Așa încît primul bilanț al celor șase luni de pregătire a tinerilor atleți — concursurile de sală din timpul iernii au constituit jaloane intermediare — s-a efectuat pe o pistă de alergare ce mustea de apă (primul culoar devenise mocirlos la turnante), pe piste de elan ce rivalizau cu oglinda lucie a gheții (am văzut un concurent la triplusalt ce a alunecat în timpul elanului pe cauciucul pistei, „patinînd" apoi pe spate cîțiva metri...), în cercuri de aruncări unde apa de ploaie se aduna ca în vase! **Ploaia și frigul au grevat rezultatele finale și au determinat accidente în timpul probelor** (la 400 m.g., de pildă, unul din favoriți, Iosif Korodi, a căzut atunci cînd conducea în cursă, ca și Dan Betini, de altfel, la 2 000 m obstacole) sau retrageri pe parcursul concursului, de teama clacărilor (principalul candidat la supremația sprinterilor, Doru Cristudor, de exemplu).

**Ambiția cu care s-a concurat pentru a depăși dificultățile atmosferice, buchetul de performanțe ce a încununat, totuși, cele două reuniuni constănțene, ne determină să apreciem drept reușită această întîlnire sub semnul primăverii a atleților juniori, edificatoare chiar, în multe privințe, pentru selecția și verificarea loturilor reprezentative** (băieții urmează să debuteze curînd în întîlnirile internaționale ale anului, la Atena, în compania juniorilor greci: 27—28 mai).

**Ceea ce trebuie să ne intereseze — credem noi — la nivelul juniorilor mari, aflați în pragul senioratului, este „valoarea de schimb" a performanțelor lor pe arena internă, la nivelul seniorilor, standardul lor valoric în concernul internațional al grupelor de vîrstă respective.** Prin această prismă, cîteva rezultate înregistrate la Constanța, în pofida condițiilor amintite, au o pondere reală și nasc speranțe pentru viitorul apropiat. Ne vom opri, pentru început, la cele două noi recorduri naționale: **Gheorghe Ghipu** (Metalul Buc.) — 1:50,1 la 800 m și **Marin Iordan** (Șc. S. A. Buc) — 16,81 m la greutate. Rezultatul înregistrat de demifondistul metalurgist este excelent, dacă ținem seama numai de două elemente: constituie cea mai bună performanță a probei în acest an, iar deținătorul actualului record va mai fi junior și în anul următor... Cu aruncarea sa record, Marin Iordan i-a... aruncat mănușa campionului de seniori, A. Gagea, într-un pasionant duel ce poate scoate — în sfîrșit! din anonimat proba de aruncare a greutății. Ceea ce sperăm, de altfel, și de la suratele acesteia, probele de ciocan — unde **Tudor Stan** (Viitorul) a înregistrat a treia performanță românească a anului: 62,36 m — și suliță, unde **Liviu David** (Șc. S. Oradea) a cîștigat cu 68,04 m.

Fetele au înscris pe primele locuri probele de înălțime, sprint și suliță. Recordmana națională de

**Paul SLAVESCU**

*(Continuare în pag. a 2-a la rubrică)*

## BOXERI ROMÂNI ÎN OLANDA

Între 9 și 15 mai se desfășoară în mai multe orașe din Olanda, un mare turneu internațional de box. La turneu participă și cîțiva pugiliști români: **Petre Ganea, Ștefan Boboc, Pavel Nedelcea** și **Gheorghe Ciochină,** însoțiți de antrenorul **Constantin Dumitrescu.**

## U. T. A. VA JUCA LA VARĂ ÎN MEXIC

Pentru sfîrșitul lunii iulie și începutul lunii august, echipa U.T.A. a fost invitată să întreprindă un turneu de cîteva jocuri în Mexic.

## SELECȚIONATA UNIVERSITARĂ DE FOTBAL ÎN LIBAN

În această perioadă de întrerupere a campionatului intern, își continuă pregătirile — pentru competiția europeană — și lotul reprezentativ universitar. Între 15 și 22 mai, el va pleca într-un turneu de trei jocuri în Liban.

ÎN TURNEUL DE BASCHET DE LA ORADEA,

# FLUCTUAȚIA A CARACTERIZAT COMPORTAREA JUCĂTOARELOR DIN LOT

Neîndoielnic, turneul orădean al ultimului tur al campionatului republican feminin de baschet, disputat timp de trei zile în sala Armata, poate fi socotit ca fiind încununat de succes. Au fost multe partide echilibrate, încheiate cu scoruri strînse, iar publicul a gustat din plin frumusețea baschetului feminin. Interesante au fost întrecerile și prin prisma clasamentului, în cadrul căruia s-a ajuns însă la o singură clarificare: Universitatea Iași nu mai poate evita retrogradarea în Divizia B. Dar, pe lîngă lupta pentru cucerirea victoriei, echipele ne-au prilejuit și o trecere în revistă a formei actuale a baschetbalistelor vizate să reprezinte țara, în toamna acestui an, la campionatul european din Bulgaria. Sub acest aspect, nu se pot trage concluzii definitive, dar, în general, se poate spune că cele mai multe jucătoare din lot și-au confirmat valoarea (Balai, Szabados, Ciocan, Iftimie, Tita, Szabo, Popov, Prăzaru). Altele au evoluat încă neconvingător, (Nicola, Roșianu), iar unele, neselecționate, au demonstrat că merită să intre în vederile antrenorilor S. Ferencz și I. Nicolau (Goian și Diaconescu). Ca aspect negativ, vom sublinia fluctuațiile nespus de mari de la un meci la altul, cele mai elocvente exemple fiind oferite de echipele I.E.F.S. și Rapid.

**CLASAMENT**

| | | | | | | |
|---|---|---|---|---|---|---|
| 1. Rapid | 24 | 21 | 3 | 1580—1216 | 45 |
| 2. IEFS | 24 | 20 | 4 | 1628—1178 | 44 |
| 3. Politehnica | 24 | 20 | 4 | 1665—1226 | 44 |
| 4. Crișul | 24 | 13 | 11 | 1254—1299 | 37 |
| 5. „U" Timișoara | 24 | 10 | 14 | 1329—1508 | 34 |
| 6. Sănătatea | 24 | 10 | 14 | 1409—1474 | 34 |
| 7. Constructorul | 24 | 9 | 15 | 1183—1412 | 33 |
| 8. ASA | 24 | 7 | 17 | 1340—1535 | 31 |
| 9. Voința | 24 | 6 | 18 | 1269—1480 | 30 |
| 10. „U" Iași | 24 | 4 | 20 | 1123—1432 | 28 |

Și acum, cîteva amănunte asupra celor mai interesante întîlniri din ultima zi:

**RAPID — I.E.F.S. 63—61 (31—34).** După strălucita comportare a studentelor în meciul cu Politehnica, pe de o parte, și după evoluția foarte slabă a rapidistelor în partida cu Constructorul, pe de altă parte, I.E.F.S. apărea ca mare fa-

*(Continuare în pag. a 2-a; la rubrică)*

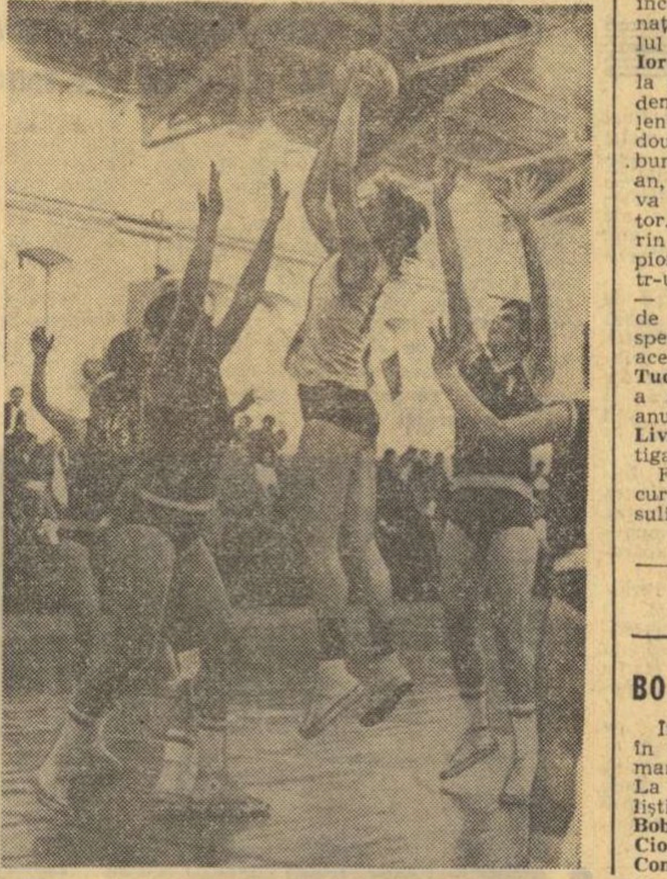

*Înălțată mult peste Petric, Prăzaru execută o nouă aruncare spre coșul echipei I.E.F.S. Fază din meciul Rapid — I.E.F.S.*

Foto: Dragoș NEAGU

# CÎTEVA SEMNIFICAȚII ALE CROSULUI TINERETULUI — EDIȚIA 1972

*Cele 80 de participante la finala categoriei 17—19 ani au plecat în cursă*
Foto: Traian ENACHE — Brăila

Odată cu etapa de la Brăila, s-a consumat ultimul act al celei de a cincea ediții a **CROSULUI TINERETULUI, competiție desfășurată sub semnul Semicentenarului creării U.T.C.** Dintre reprezentanții tuturor județelor țării s-au ales campionii din acest an. Întrucît amănuntele legate de desfășurarea fazei finale sînt cunoscute, rămîne să fie făcute cîteva observații de fond, încercînd o pătrundere în esența lucrurilor, acum, cînd avem la dispoziție un tablou general al fazelor Crosului tineretului.

Fără îndoială, **etapa pe asociație rămîne cea mai importantă, prin caracterul ei de masă.** În această direcție, trebuie menționate cîteva județe în care munca locală de organizare s-a caracterizat printr-un **grad mai ridicat de colaborare între organele sportive, cele sindicale și organizațiile de tineret.** Printre ele se numără **Timiș** (41 000 de concurenți), **Iași** (37 000), **Prahova** (42 000), **Dolj** (37 300), **municipiul București, Argeș** etc. S-a observat apoi, tot la nivelul județelor, **o preocupare sporită din partea activiștilor sportivi și a profesorilor de educație fizică de a pregăti în mod special, pe parcursul unui an, cadre pentru Crosul tineretului.** Această acțiune a fost precedată de o primă selecție, urmînd ca fazele competiției să confirme alegerile, iar în cazurile mai favorabile (ocuparea unui loc fruntaș la finala pe țară, de exemplu) să constituie o adevărată rampă de lansare în atletismul de performanță. Acesta a fost, de altfel, drumul parcurs de la impunerea în edițiile anterioare și pînă la podiumul cîștigătorilor din concursuri a unor sportivi ca **Rafira Fița** (în prezent, campioană balcanică și componentă a lotului național), **Gherghina Iordache** (componentă a lotului național), **Florin Zgondea, Iulian Săveanu** și alții.

Anul acesta, munca de depistare a talentelor a fost intensificată, în special de către Federația română de atletism. **Vor fi urmăriți primii 10 clasați la fiecare categorie de vîrstă și îndrumați, fie spre cluburile de performanță, fie spre școlile și liceele sportive cu secții și profil de atletism,** cum este, de exemplu, Liceul experimental de la Cîmpulung Muscel. Munca anonimă — dar demnă de laudă — a activiștilor și profesorilor de speciali-

*(Continuare în pag. a 2-a)*

RAIDUL NOSTRU PRIN LIBRĂRIILE CAPITALEI

# DRUMUL CĂRȚII SPORTIVE DIN RAFT SPRE CUMPĂRĂTOR POATE FI SCURTAT

*Literatura sportivă — iată un domeniu care, an de an, ocupă poziții din ce în ce mai importante, atît în rîndurile iubitorilor de sport, cît și în ale specialiștilor care pregătesc eșaloanele sportivilor de performanță. Din cele 3 475 de titluri însumînd 59 847 000 exemplare tipărite anul trecut o parte aparțin domeniului educației fizice și sportului. Ținînd cont de această realitate, de influența și aderența sporită în masele largi ale informațiilor cu caracter sportiv am considerat oportună o scurtă investigație prin librării, consultînd în același timp pe unii dintre principalii beneficiari — antrenori, cititori — asupra modalităților de prezentare a cărții sportive și cercetînd în ce măsură calitatea, conținutul și varietatea tematică satisfac necesitățile de informare și documentare.*

### Poate fi eliminat decalajul dintre ultimele noutăți din domeniul sportului și data apariției?

**— Multe dintre cărți rămîn în rafturi** — ne-a spus FILIPINA ȚĂPIRLAN, vînzătoare la librăria din pasajul Kretzulescu. **O mare parte** dintre solicitanți renunță la cumpărare din cauza faptului că, deși interesante, ele nu conțin noutăți de ultimă oră.

Aceeași părere, ne-a fost exprimată și de P. COSMĂNESCU, antrenorul echipei de rugby Steaua. Referindu-se la lucrările privind sportul cu balonul oval, el remarca decalajul care există între metodele de antrenament, tactica jocului, diferite exerciții pregătitoare, aflate în atenția autorilor și ultimele schimbări survenite pe plan mondial în acest sport: **„Cartea apărută sub semnătura lui Al. Teofilovici și V. Cîrligelu este destinată începătorilor, iar în ceea ce privește performanța, antrenorii au la îndemînă un mult prea vechi volum, care nu mai satisface cerințele moderne de antrenament".**

Într-adevăr, și constatările făcute se suprapun acestor păreri. Am întîlnit, la rîndul nostru, în rafturi editări din anii trecuți, nesolicitate de cei pentru folosul cărora au fost scrise. În condițiile unei „avalanșe" de informații care se uzează cu rapiditate, ar trebui găsite soluțiile cele mai adecvate pentru eliminarea inadvertențelor existente. Așa cum au propus unii dintre cei consultați de noi, poate ar exista posibilitatea editării operative a unor broșuri de largă circulație în care să se trateze tocmai noutățile dintr-o disciplină sau alta.

### Varietatea și numărul titlurilor rămîne în unele direcții... invariabilă

La librăria Academiei — una dintre cele mai bine aprovizionate unități — am constatat un alt as-

**Emanuel FÂNTÂNEANU**
**Radu TIMOFTE**

*(Continuare în pag. a 2-a)*

# POPORUL NOSTRU PĂŞEŞTE FERM INAINTE

(Urmare din pag. 1)

**secole, jugul asupririi străine; dar niciodată nu a încetat lupta pentru a-şi cuceri independenţa şi a-şi făuri o viaţă nouă, aşa cum doreşte. Este adevărat, independenţa de stat am cucerit-o acum 100 de ani sau, mai bine zis, exact acum 95 de ani, în 1877. Atunci am scuturat jugul otoman dar, după aceea, timp de încă zeci de ani, a trebuit să suportăm asuprirea diferitelor ţări imperialiste. De fapt, numai odată cu răsturnarea dictaturii fasciste şi trecerea la construirea socialismului, poporul român şi-a asigurat pe deplin independenţa. De aceea, pentru noi, socialismul, independenţa naţională, dreptul poporului de a-şi hotărî singur destinul, aşa cum îl doreşte, constituie un tot unitar, inseparabil".**

Păstrînd nestersе în memorie actele de vitejie, eroismul legendar al ostaşilor români în timpul războiului de neatîrnare, ca şi în lupta împotriva fascismului purtată pe pămîntul patriei, pe teritoriile Ungariei şi Cehoslovaciei, evocînd contribuţia conştientă, voluntară, entuziastă, a întregii suflări româneşti pentru izbîndă, nu vom uita că — în continuare — **steagul bătăliei pentru deplina independenţă şi suveranitate naţională a fost purtat cu fermitate, pînă la victoria finală, de mişcarea muncitorească, de Partidul Comunist Român.**

Astăzi, strănepoţii dorobanţilor şi ai lui Peneş Curcanul care au luptat şi au învins pe redutele Grivitei, fiii eroilor de la Debreczin şi din Tatra, se bucură din plin de roadele şi binefacerile vieţii noi făurite, sub conducerea partidului, în patria noastră socialistă. În faţa lor stau deschise toate drumurile pentru realizarea deplină ca oameni şi cetăţeni, pentru valorificarea, în folosul colectivităţii, a aptitudinilor şi a talentului lor.

La sărbătorirea a 95 de ani de la înfăptuirea actului istoric al independenţei şi a 27 de ani de la victoria asupra fascismului, poporul român se află mai unit ca oricînd în jurul partidului, hotărît să meargă ferm, neabătut, spre victoria cauzei socialismului şi comunismului, spre acel viitor luminos al patriei, care va întrece cele mai înaripate visuri ale înaintaşilor noştri.

## handbal

### SURPRIZE DE PROPORŢII ÎN DIVIZIA B

Cea de a VI-a etapă a returului campionatului Diviziei B a confirmat pronosticurile noastre, aducînd cîteva surprize de proporţii şi dovedind în acest fel că echipele aflate în zona retrogradării fac eforturi disperate pentru a se salva. Uimitor rezultat, acel 12—11 cu care formaţia bucureşteană IGEX a cîştigat jocul de la Făgăraş în faţa echipei Chimia. Rezultatul aduce echipei din Capitală două preţioase puncte şi, odată cu ele, multe speranţe de „supravieţuire" în divizia secundă. O victorie extrem de necesară a obţinut şi formaţia masculină Rafinăria Teleajen, ultima clasată în seria I. Dar, peste toate aceste rezultate, „bomba" etapei s-a înregistrat la Iaşi, unde Progresul Bucureşti, lideră autoritară în seria I feminină, a părăsit învinsă, cu un scor categoric, terenul Universităţii din Dealul Copoului !

Oricum, pînă la încheierea campionatului au mai rămas încă trei etape, astfel că actuala situaţie din clasamente este departe de a fi cea definitivă. Iată, însă, rezultatele înregistrate duminică :

**FEMININ, Seria I:** Voinţa Rădăuţi — Voinţa Bucureşti 9—12 (4—6), Poli. Galaţi — Spartac Ploieşti 7—11 (4—7), Chimia Buzău — Constructorul Bucureşti 13—10 (8—6), Chimia Făgăraş — IGEX Buc. 11—12 (6—5), Universitatea Iaşi — Progresul Buc. 14—10 (7—7); **Seria a II-a :** C.S.M Sibiu — Textila Sebeş 9—5 (7—2), Constructorul Timişoara — Dermagant Tg. Mureş 18—6 (8—0!), Sparta Mediaş — Jiul Petroşani 10—8 (5—7), Univ. II Timişoara — Voinţa Sighişoara 8—12 (2—8). Constructorul Baia Mare — Voinţa Oradea 23—11 (7—5).

**MASCULIN, Seria I :** Tractorul Braşov — Voinţa Bucureşti 17—18 (9—12), Ştiinţa Bacău — Agronomia Iaşi 14—13 (8—5), Relonul Săvineşti — Chimia Făgăraş 16—14 (7—9), Rafinăria Teleajen — Comertul Constanţa 23—16 (12—5), A.S.A. Tg. Mureş — Chimia Tr. Măgurele 6—0. **Seria a II-a : Textila Cisnădie — Banatul Timişoara 12—12 (7—3), Gloria Arad — Minaur Baia Mare 8—14 (4—6). C.S.M. Reşiţa — Ştiinţa Lovrin 19—11 (9—7), Ştiinţa Petroşani — Timişul Lugoj 13—10 (7—2), Metalul Copşa Mică — A.S.A. Sibiu 20—12 (9—4).**

**CLASAMENTE**

**MASCULIN, Seria I**

| | | | | | | | |
|---|---|---|---|---|---|---|---|
| 1. | Voinţa Buc. | 15 | 10 | 2 | 3 | 253—196 | 22 |
| 2. | Ştiinţa Bacău | 15 | 8 | 3 | 4 | 239—215 | 19 |
| 3. | ASA Tg. Mureş | 15 | 8 | 2 | 5 | 229—209 | 18 |
| 4. | Relonul Săv. | 14 | 8 | 0 | 6 | 268—255 | 16 |
| 5. | Comerţul C-ţa | 15 | 7 | 1 | 7 | 203—203 | 15 |
| 6. | Chimia Făgăraş | 15 | 7 | 1 | 7 | 201—215 | 15 |
| 7. | Agronomia Iaşi | 15 | 7 | 1 | 7 | 233—256 | 15 |
| 8. | Tractorul Bv. | 14 | 6 | 1 | 7 | 219—212 | 13 |
| 9. | Rafinăria Tel. | 15 | 6 | 1 | 8 | 224—225 | 13 |

**Seria a II-a**

| | | | | | | | |
|---|---|---|---|---|---|---|---|
| 1. | Minaur B. Mare | 15 | 14 | 1 | 0 | 287—149 | 29 |
| 2. | CSM Reşiţa | 15 | 8 | 2 | 5 | 255—220 | 18 |
| 3. | Gloria Arad | 15 | 7 | 2 | 6 | 219—250 | 16 |
| 4. | Ştiinţa Lovrin | 15 | 7 | 1 | 7 | 235—224 | 15 |
| 5. | Metalul C. Mică | 15 | 7 | 0 | 8 | 225—239 | 14 |
| 6. | ASA Sibiu | 15 | 6 | 1 | 8 | 230—222 | 13 |
| 7. | Ştiinţa Petr. | 15 | 5 | 3 | 7 | 189—240 | 13 |
| 8. | Timişul Lugoj | 15 | 6 | 0 | 9 | 206—214 | 12 |
| 9. | Banatul Timiş. | 15 | 5 | 1 | 9 | 191—249 | 11 |
| 10. | Textila Cisn. | 15 | 4 | 1 | 10 | 203—233 | 9 |

**FEMININ, Seria I**

| | | | | | | | |
|---|---|---|---|---|---|---|---|
| 1. | Progresul Buc. | 15 | 11 | 2 | 2 | 206—151 | 24 |
| 2. | Spartac Ploieşti | 15 | 10 | 2 | 3 | 150—116 | 22 |
| 3. | Voinţa Buc. | 15 | 8 | 4 | 3 | 172—134 | 20 |
| 4. | Univ. Iaşi | 15 | 8 | 2 | 5 | 191—149 | 18 |
| 5. | Chimia Buzău | 15 | 6 | 4 | 5 | 144—137 | 16 |
| 6. | Constr. Buc. | 15 | 6 | 2 | 7 | 139—154 | 14 |
| 7. | Chimia Făg. | 15 | 5 | 3 | 7 | 151—147 | 13 |
| 8. | IGEX | 15 | 4 | 1 | 10 | 135—176 | 9 |
| 9. | Poli. Galaţi | 15 | 3 | 1 | 11 | 109—174 | 7 |
| 10. | Voinţa Rădăuţi | 15 | 2 | 3 | 10 | 128—167 | 7 |

**Seria a II-a**

| | | | | | | | |
|---|---|---|---|---|---|---|---|
| 1. | CSM Sibiu | 15 | 11 | 1 | 3 | 148—122 | 23 |
| 2. | Constr. Timiş. | 15 | 10 | 3 | 2 | 199—127 | 23 |
| 3. | Sparta Mediaş | 15 | 9 | 1 | 5 | 170—146 | 19 |
| 4. | Constr. B. Mare | 15 | 7 | 2 | 6 | 163—160 | 16 |
| 5. | Voinţa Sighiş. | 15 | 7 | 1 | 7 | 146—136 | 15 |
| 6. | Jiul Petroşani | 15 | 7 | 1 | 7 | 142—157 | 15 |
| 7. | Textila Sebeş | 14 | 5 | 1 | 8 | 128—143 | 11 |
| 8. | Univ. II Timiş. | 15 | 5 | 0 | 10 | 145—157 | 10 |
| 9. | Dermagant Tg. M. | 15 | 4 | 0 | 11 | 133—167 | 8 |
| 10. | Voinţa Oradea | 14 | 4 | 0 | 11 | 121—172 | 8 |

## Candidaţi olimpici

# ION GABOR

*S-a născut în ziua de 19 octombrie 1943, la Galaţi. Este de profesie lăcătuş mecanic. Înălţimea — 1,80 m, greutatea — 81 kg. Practică sportul luptelor greco-romane din 1959, făcînd începutul la C.S.M. Galaţi. Primul antrenor — Ion Donose. În prezent, face parte din lotul clubului Steaua, avîndu-i ca antrenori pe Gheorghe Şuteu şi Vascul Popovici. A fost selecţionat pentru prima dată în lotul republican în anul 1962. Primul său succes l-a repurtat în 1963, cînd a devenit campion republican de juniori. În anii 1965, 1966, 1969, 1970 şi 1972 a cucerit titlul de campion republican la seniori. A participat la campionatele europene din 1966 (Essen — R.F.G.) şi 1970 (Berlin — R.D.G.), dar nu s-a clasat printre primii şase luptători. La recentele campionate continentale de la Katowice, Ion Gabor a cucerit medalia de argint la categoria semimijlocie (82 kg).*

De mai mulţi ani, Ion Gabor a bătut la porţile performanţei dar, de fiecare dată, şansa l-a ocolit. La categoria sa au fost selecţionaţi pentru campionatele mondiale din ultimii ani fie Ion Enache, fie Marcel Vlad. Manifestînd o formă bună la finalele campionatelor naţionale de la începutul lunii martie, Ion Gabor l-a convins pe antrenorul federal Ion Corneanu să-l prefere pentru campionatele europene din Polonia. Această competiţie constituia pentru Gabor marele examen : dacă obţinea un rezultat favorabil, i se deschideau perspectivele pentru a concura la Jocurile Olimpice de la München ; în cazul unui eşec, toate speranţele i s-ar fi spulberat.

Pe saltelele de la Katowice, Ion Gabor l-a învins, mai întîi, înainte de limită, pe olandezul De Rooy, apoi a dispus la puncte detaşat de André Bouchoulé (Franţa) şi tot la puncte — de Piter Nettekowen (R.F.G.). A urmat meciul cu luptătorul cehoslovac Miroslav Janota, care-şi întrecuse pînă atunci toţi adversarii înainte de limită. Era, deci, o partidă dificilă şi, spre meritul său, Gabor a încheiat-o la egalitate, la capătul unei încleştări aprige. În semifinală, a întîlnit un alt adversar dificil, pe Zwick Volker (R.D.G.), pe care l-a întrecut clar la puncte, asigurîndu-şi locul în finală. Pentru medalia de aur l-a întîlnit însă pe reputatul luptător sovietic Anatoli Nazarenko, încheind duelul cu acesta nedecis. Ion Gabor avea însă două puncte de penalizare mai mult decît Nazarenko şi astfel el a cucerit medalia de argint. Aşteptăm, în continuare, ca Ion Gabor să depună strădanii intense pentru a se putea comporta cît mai bine şi la J. O. de la München.

### ÎNTRECERI SPORTIVE STUDENŢEŞTI

# PRIMA EDIŢIE A „AGRONOMIADEI" UN FRUMOS SUCCES

O nouă competiţie sportivă studenţească a prins viaţă. Este vorba de întrecerea „Agronomiada 1972", a cărei primă ediţie s-a desfăşurat la sfîrşitul săptămînii trecute. Născută din iniţiativa catedrei de educaţie fizică şi Asociaţia studenţilor de la Institutul Agronomic „Nicolae Bălcescu" din Bucureşti, competiţia a atras la startul întrecerilor echipe studenţeşti din centrele universitare Cluj, Iaşi, Craiova, Timişoara şi Bucureşti.

La prima ediţie, organizată de bucureşteni, pe frumoasa bază de la Institutul Agronomic „Nicolae Bălcescu", sportivii studenţi s-au întrecut la 3 ramuri: fotbal, handbal şi tenis de masă. Au participat peste 150 de sportivi, oferind dispute foarte îndîrjite, unele de un bun nivel tehnic, cum au fost cele de handbal şi fotbal.

Pe gazonul stadionului din parcul Institutului Agronomic disputa fotbaliştilor a fost urmărită cu mult interes de un mare număr de spectatori, majoritatea studenţi şi studente, care si-au încurajat cu multă ardoare favoriţii. În primul joc, preliminar, timişorenii au dispus, după o luptă aprigă, de colegii lor din Craiova cu 3—2 (0—0). În semifinale, însă, studenţii de pe Bega au fost învinşi de ieşeni cu 1—0 (0—0), ieşind din cursa pentru locul 1. În cealaltă semifinală, bucureştenii au învins cu 2—1 (0—0) pe reprezentanţii Clubului. Meciul decisiv pentru ocuparea locului 1 şi l-au disputat fotbaliştii din Bucureşti şi Iaşi. Cu o pregătire fizică şi tehnică mai bună, echipa Institutului Agronomic din Capitală (antrenor, conf. univ. Mihai Tătărăscu), a obţinut victoria cu scorul de 3—2 (1—1).

Handbaliştii au avut un cîştigător merituos în echipa Institutului Agronomic „Nicolae Bălcescu" din Bucureşti, care, excelent pregătită de asistentul univ. Olimpiu Nodea, maestru emerit al sportului în această ramură, nu a lăsat nici o speranţă formaţiilor adverse. În cele 3 partide susţinute, bucureştenii au realizat următoarele rezultate: cu Iaşi 21—15 (11—7), cu Timişoara 21—18 (10—9), cu Craiova, în finală, 18—11 (7—5).

Pingpongiştii şi-au disputat întîietatea în sala de sport a institutului. Şi în această disciplină, elevii lectorului univ. Grigore Marica (Bucureşti), au evoluat foarte bine, reuşind să întreacă toate formaţiile adverse cu scoruri categorice. Iată rezultatele, în ordinea disputării meciurilor: cu Timişoara 5—0, cu Iaşi 5—0, cu Craiova 5—0, cu Cluj 5—3. Aceste succese categorice au făcut ca bucureştenii să se claseze pe locul 1 cu un punctaj detaşat.

Cele trei zile de întreceri s-au încheiat, iar la sfîrşitul lor organizatorii au alcătuit clasamentele pe institute, care arată această ordine: 1. Bucureşti 21 p., Cluj 12 p., 3. Iaşi 11 p., 4. Craiova 10 p., 5. Timişoara 9 p. Cupa transmisibilă „Agronomiada" a intrat, pentru un an, în posesia sportivilor de la Institutul agronomic „Nicolae Bălcescu" din Bucureşti.

*Dispută aprigă la semicerc între echipele Institutelor agronomice din Craiova şi Cluj* Foto : I. MIHAICA

Întrecerile studenţilor de la institutele agronomice din ţară au constituit şi un util schimb de experienţă în acest domeniu de activitate, iar cadrele didactice de la catedra de specialitate a Institutului bucureştean (şeful catedrei conf. univ. Mihai Tătărăscu) merită felicitări pentru modul exemplar în care au organizat competiţia.

**Paul IOVAN**

# CÎTEVA SEMNIFICAŢII ALE CROSULUI TINERETULUI

(Urmare din pag. 1)

tate, muncă de care sportul românesc are neapărată nevoie, s-a manifestat în acest an, mai ales în mediile şcolar şi sătesc, în cadrul fazelor pe clasă şi şcoală, pe comună şi centre de comună.

Un aspect interesant a fost şi acela că foarte mulţi concurenţi au fost militari, dintre ei alegîndu-se, în general, cîştigătorii la categoria peste 19 ani. Mulţi vor duce cu ei, în comunele şi satele de origine, pasiunea pentru crosul pe care l-au practicat şi care i-a făcut cunoscuţi, în timpul stagiului militar. Tot în privinţa acestei categorii de vîrstă, s-a putut remarca la faza finală de la Brăila **prezenţa integrală a băieţilor în echipele reprezentative ale judeţelor şi în proporţie mărită — faţă de anii precedenţi — a fetelor.** Este, fără îndoială, un semn sigur al răspîndirii sportului spre vîrstele mai mari ale cetăţenilor. De fapt, este vorba de unul dintre cele două scopuri principale — celălalt fiind descoperirea elementelor de perspectivă pentru performanţă — al oricărei acţiuni sportive de masă : **atragerea unui număr cît mai mare de oameni, indiferent de vîrstă, spre terenul de sport, spre mişcarea fizică.**

Iată, în încheiere, configuraţia primelor 6 locuri din clasamentul pe judeţe al probelor finale ale Crosului tineretului (alcătuit pe baza punctajului obţinut de toţi reprezentanţii judeţelor) : 1. **BACĂU** 254 p, 2. **Dolj** 268 p, 3. **Cluj** 277 p, 4. **Suceava** 310 p, 5. **Brăila** 334 p, 6. **Galaţi** 336 p.

## volei

### TURNEELE FINALE FEMININE

Începînd de joi pînă sîmbătă, oraşele Piteşti, P. Neamţ şi Galaţi găzduiesc turneele finale ale campionatului primei divizii feminine. Cu mult interes sînt aşteptate îndeosebi confruntările dintre fruntaşele clasamentului, într-o localitate — Piteşti — în care voleiul primului eşalon nu a pătruns încă. De aceea, credem că iubitorii de sport argeşeni nu vor pregeta să asiste la această competiţie, care inaugurează şi noua sală a sporturilor din localitate, şi la finele căreia se vor acorda învingătoarei tricourile de campioană. Deşi doar două dintre cele patru participante pot emite pretenţii la titlu — Rapid (42 p) şi Penicilina (41 p) — duelul lor nu se va rezuma la rezultatul meciului direct ci va dăinui în toate cele 3 zile de concurs, întrucît atît I.E.F.S. cît şi Medicina, formaţii capabile de replici puternice, pot furniza surprize. Şi s-ar putea ca titlul să fie hotărît chiar de aceste două echipe studenţeşti, care, aflate în luptă pntru ocuparea locului trei, vor căuta să şi-l asigure prin punctele smulse de la favorite.

Fără îndoială mai mult decît pentru întrecerea cvartetului de la mijlocul clasamentului, programată la P. Neamţ (unde publicul va onora totuşi turneul, avînd în vedere faptul că între participante se află şi formaţia locală, Ceahlăul), atenţia va fi captată de disputa codaşelor, care trebuie să se soldeze cu două .. divizionare B. Una se cunoaşte deja : Constructorul Arad. Rămîne de văzut dacă a doua candidată, C.P. Bucureşti, va reuşi să se salveze în extremis. Situaţia „poligrafelor", care n-au părăsit divizia A de la promovare şi pînă acum, este foarte dificilă. Numai dacă în turneul de la Galaţi, vor izbuti să învingă pe toate cele 3 adversare, iar una dintre acestea să piardă toate jocurile, bucureştencele mai pot rămîne în prima divizie. Ceea ce să recunoaştem este foarte greu de realizat. Nu însă imposibil.

## scrimă

### MEDICINA TG. MUREŞ DE TREI ORI VICTORIOASĂ

Scrimerii clubului universitar Medicina Tîrgu Mureş au primit vizita clubului maghiar PEAC Pecs susţinînd întîlniri la toate armele. Cea mai categorică victorie au obţinut-o floretiştele din Tg. Mureş cu 14—2, un aport deosebit avînd Briscan, Orban şi Szaplonczay (cîte 4 v). Gazdele au mai cîştigat la floretă băieţi cu 9—7 şi spadă cu 13—3, în timp ce oaspeţii şi-au adjudecat victoria la sabie, după un meci foarte echilibrat terminat cu scor egal (8—8) dar cu un tuşaveraj favorabil formaţiei din Pecs. **(Ioan PĂUŞ** — corespondent).

### I.E.F.S. — TRUD LENINGRAD 2-2

În sala Floreasca II, secţia de scrimă a I.E.F.S.-ului a susţinut o întîlnire internaţională cu Trud Leningrad. Trăgătorii bucureşteni s-au impus în probele de floretă feminin şi sabie în care au ocupat primul loc prin Nidia Barbu şi, respectiv, Ion Galan. La spadă şi floretă masculin victoriile au revenit oaspeţilor prin A. Kernovici şi, respectiv, Vl. Timoşkin. Iată clasamentele :

**Floretă feminin :** 1. N. Barbu 7v ; 2. E. Ilyes 5 v ; 3. M. Habala 4v ; **Floretă masculin :** 1. Vl. Timoşkin (Trud) 6v ; 2. I. Chiş 5v ; 3. L. Meleca 5v ; **sabie :** 1. I. Galan 6v ; 2. A. Iercoşan 5v ; 3. Vl. Zapevalov 4v ; **Spadă :** 1. A. Kernovici (Trud) 6v ; 2. L. Angelescu 4v ; 3. N. Istrate şi C. Micu 4v.

## baschet

(Urmare din pag. 1)

vorită. Dar, baschetul feminin, în general, şi al nostru, în special, oferă uneori surprize mari. Aşa s-au petrecut lucrurile şi duminică seară, cînd feroviarele au renăscut parcă, dovedind o combativitate exemplară (toate baschetbalistele utilizate), dominînd net panourile (Prăzaru şi Nicolau au excelat), marcînd cu dezinvoltură (Rosianu a fost de nerecunoscut faţă de comportarea ei de vineri seară) şi supunînd permanent apărarea studentelor unei presiuni puternice. Prin contrast, I.E.F.S. a jucat sub nivelul evoluţiei sale din întîlnirea cu Politehnica : apărarea a fost penetrabilă, jucătoarele înalte (cu excepţia lui Tita) nu au avut siguranţă şi nici cel mai bun plasament, atacurile nu au mai fost precise. Ca desfăşurare, meciul a fost pasionant.

Au arbitrat bine G. Dutka şi E. Sarossy.

**CONSTRUCTORUL BUCUREŞTI — SĂNĂTATEA SATU MARE 49—46 (25—27).** Meci echilibrat, interesant, cu final pasionant. Cu formaţia descompletată (Dobosi min. 28, Füllöp min. 28, Anderco min. 35 şi Villanyi min. 39 au fost eliminate pentru 5 greşeli personale; de la Constructorul a părăsit terenul doar Petreanu, în min. 30). Sănătatea a cedat în final o partidă pe care putea la fel de bine să o cîştige. Întîlnirea a fost condusă de arbitrii bucureşteni D. Ganea şi P. Pasăre, care au defavorizat vădit echipa din Satu Mare.

**UNIVERSITATEA TIMIŞOARA — CRIŞUL ORADEA 56—45 (37—22).** Succes net al timişorencelor, de la care s-au impus din nou Diaconescu şi Goian, excelente în jocul din preajma panoului. Au arbitrat un meci fără probleme Em. Niculescu şi A. Atanasescu.

## MODELISM

### CAMPIONATELE INTERNAŢIONALE DE MICROMODELE „INDOOR" LA CEA DE A VI-a EDIŢIE

Impresionanta galerie a salinei Slănic—Prahova, la 120 de metri în subteran, a devenit din nou, pentru cîteva zile, un „univers aviatic". Ea a găzduit campionatele internaţionale de micromodele indoor ale României, devenite, de cîţiva ani, cea mai disputată întîlnire continentală a acestui sport.

La invitaţia Federaţiei române de modelism pentru cea de a şasea ediţie, au răspuns aeromodeliştii polonezi, unguri şi cehoslovaci, printre care cîteva vechi cunoştinţe ale iubitorilor mini-aviaţiei, cum ar fi Czechowski, Buzady, Reé, soţii Chlubny şi vedeta ultimilor ani — Jiri Kalina.

Pregătirile pentru start au fost mai scurte ca de obicei. Majoritatea concurenţilor, mai ales cei străini, şi-au scos din „hangare" (geamantanele imense de transport) aparatele centrate gata.

Încă de la prima lansare, rezultatele au fost foarte strînse şi, cu toată lipsa spectatorilor, „temperatura" întrecerilor ne-a făcut să nu simţim că în subteranul cu iz de sare şi ecouri de peşteră termometrul arăta doar 9—10 grade.

Concursul s-a desfăşurat pe echipe (cîte trei sportivi într-o echipă) şi individual, efectuîndu-se cîte şase lansări, dintre care două, cele mai bune, au fost luate în consideraţie pentru alcătuirea clasamentului.

Primul start a fost cîştigat de **Jiri Kalina** (Cehoslovacia), cu 28 min. 42 sec. A urmat startul al doilea, cu rezultate asemănătoare, apoi startul trei, cînd în sală au răsunat de două ori aplauze : Kalina a realizat 31:03, iar polonezul Czechowski 30:17. Dintre sportivii noştri, Tudorel Lungu (A. S. Oţelul Galaţi) a „scos" 29:48, cel mai bun rezultat al nostru.

După cel de al treilea start au început ghinioanele (a se citi modele lipite pe pereţi, de tavan) cauzate de curenţi de aer. Din păcate, cel mai mare tribut l-au plătit sportivii noştri. Cei care au încheiat competiţia cu brio au fost ungurii. Zoltan Ocsödi a executat două lansări consecutive de peste 30 de minute şi a cîştigat titlul şi medalia de aur, cu un total de 61 min. 11 sec. Locul doi a revenit lui Jiri Kalina — 60:34, iar locul trei lui Karol Rybecky (Cehoslovacia) 59:23. Componenţii primei noastre echipe au ocupat abia locurile 7 (N. Bezman), 8 (Otto Hints), 9 (Vasile Nicoară).

**Viorel TONCEANU**

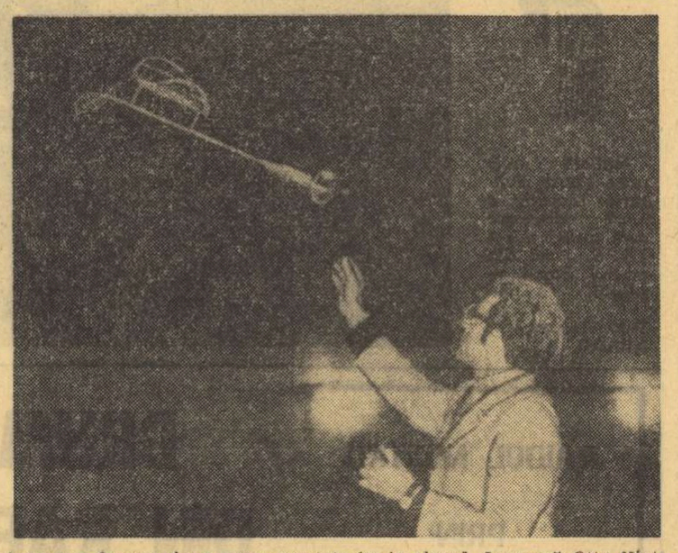

*Aeronava de numai un gram greutate îşi ia zborul. Lansează Otto Hints, maestru emerit al sportului* Foto : Şt. CIOTLOŞ

## atletism

(Urmare din pag. 1)

junioare, **Roxana Vulescu** (Lic. 35 Buc.), aflată în bună dispoziţie de concurs, n-a găsit nici un dram de bunăvoinţă din partea... pistei de elan, fiind obligată să accepte doar... 1,72 m. **Eleonora Monoranu** (C. A. Roman) a dominat cu autoritate de autentică campioană probele de 100 şi 200 m, rezultatele sale din finale (11,8 şi 24,5), pe o pistă improprie, anunţînd o apropiată „explozie". Micuţa **Liliana Leau** de la L.C.E.A. Cîmpulung Muşcel (junioară şi în anul 1973) nu are contracandidată la 400 şi 800 m, uşurinţa cu care a evoluat şi a cîştigat pe stadionul Farul fiind edificatoare pentru potenţialul său. Clujeanca **Eva Zörgo** (Sc. sp.) depăşind 50 de metri la suliţă, a îndeplinit un „barem" internaţional.

**Juniorii II n-au avut, de fel, o prezenţă formală la concursul celor mai mari.** Să relevăm faptul că **Viorica Neagu** (C. A. Roman) — 1 500 m, **Virgil Miloiu** (L.C.E.A. Cl. Muşcel) — 400 m şi **Iosif Crişan** (Lic. 11 Cluj) — 400 m.g. au cîştigat probele respective. Aceasta, în contrast cu comportarea unor atleţi cu rezultate anterioare ce-i recomandau pe primul plan al întrecerilor, dar care la Constanţa au avut comportări mult sub posibilităţi : C. Romaniuc (suliţă), Eleonora Crăciun (garduri), Cornelia Holub (demifond), M. Zară (înălţime), Ştefan Ioniţă (recordman naţional la mars, descalificat pentru mers neregulamentar !). **Pentru că progresul — evident mai lesnicios la această vîrstă — nu poate fi trainic fără efort şi dăruire.**

### JUNIORII BUCUREŞTENI ÎN ÎNTRECERE

Etapa a II-a a campionatului municipiului Bucureşti la echipe juniori s-a soldat cu următoarele rezultate :

**Floreta băieţi :** Şc. Sportivă nr. 1 cu Viitorul 9—7, cu Clubul sportiv şcolar 10—6; CPMB — Steaua 9—7; Viitorul — C.S.S. 10—6. **Floretă fete :** Viitorul cu C.S.S. 15—1, cu Progresul 8—8 (44—41); CPMB — Şc. Sp. nr. 1 9—7; Steaua — CPMB 10—6; Şc. Sp. nr. 1 — C.S.S. 11—3; Progresul — CPMB 12—4. **Spadă:** Cl. sp. şcolar cu Steaua 13—3, cu CPMB 15—1; Progresul — Şc. sp. nr. 1 10—6. **Sabie:** Şc. sp. nr. 1 — Viitorul 10—6.

Sîmbătă şi duminică se va desfăşura în sala Floreasca II, a treia şi totodată ultima etapă a acestei competiţii.

# DRUMUL CĂRŢII SPORTIVE

(Urmare din pag 1)

pect : **aria tematică a cărţii sportive este încă prea restrînsă, unele solicitări ale cumpărătorilor neputînd fi onorate de componenţa actualului stand.** Responsabila adjunctă a librăriei TEODORA ZABALOVICI, afirmă că : **„numărul de titluri din domeniul pur tehnic al sportului mi se pare — fiind în direct contact cu relaţia cerere-ofertă — insuficient. Şi un alt aspect : unele categorii de cititori interesaţi — cum sînt, de pildă, studenţii de la I.E.F.S., cu deosebire cei de la „fără frecvenţă" — nu au posibilitatea să-şi procure cărţile indicate în listele bibliografice, deoarece sînt epuizate, datorită tirajului restrîns".**

Se impune, aşadar, studierea mai atentă a raportului cerere—ofertă, acordîndu-se prioritate lucrărilor mai solicitate. În acelaşi timp, dezvoltarea impetuoasă a sportului nostru necesită acoperirea cu cărţi de specialitate a unor noi domenii care cuceresc tot mai mulţi adepţi.

**GEORGETA MUNTEANU,** responsabila librăriei „M. Sadoveanu", completa lista sporturilor insuficient acoperite : **„Mult solicitate sînt lucrările din domeniul gimnasticii şi şahului, cereri pe care noi nu le putem satisface din lipsa unor astfel de volume".**

### Cartea de sport se vinde singură ?

În mare măsură, da. Dar este necesară — şi în această privinţă toţi cei ce se ocupă de difuzarea ei au fost de acord — o mai largă popularizare înainte şi după apariţie. Un bun exemplu l-a oferit librăria „M. Sadoveanu", care a organizat întîlnirea cititorilor cu autorul volumului „Sportul românesc de-a lungul anilor", Emil Ghibu, prilej cu care au fost vîndute un mare număr de exemplare.

Pentru a asigura cît mai bine o publicitate adecvată cărţii sportive de către librării, conducerile acestora şi-au manifestat dorinţa — pe care noi o considerăm justificată — de a fi informate din timp asupra datelor de apariţie şi mai în amănunt asupra conţinutului, deoarece sportul prezintă, totuşi, aspecte strict delimitate, necesitînd o oarecare pregătire specializată.

### Beletristica sportivă mult solicitată de public

Dacă volumele cu caracter pur tehnic sînt căutate, în primul rînd, de specialişti, cărţile cu tematică beletristică sînt mult solicitate de cititori, de la tineri la vîrstnici. Nu întîmplător, aceste cărţi se epuizează cu repeziciune. Să menţionăm, pentru a oferi un singur exemplu, că lucrarea **„Ar fi fost prea frumos..."** de **I. Ţiriac şi I. Năstase,** s-a vîndut, numai la librăria „M. Sadoveanu", în peste 6 000 de exemplare. Concluzia se impune firesc : publicul, cu deosebire tineretul, are nevoie şi de asemenea cărţi, prin intermediul cărora să poată pătrunde mai uşor în universul sportului românesc, să retrăiască, alături de mari sportivi, momente de neuitat, cartea devenind în acest caz un eficace instrument de educaţie, de propagandă, de informare.

Editura „Stadion", principalul furnizor de cărţi sportive, se străduieşte — şi reuşeşte în bună măsură — să satisfacă exigenţele tot mai sporite ale cititorilor cărţii sportive. Ca în orice domeniu de activitate este, desigur, loc şi pentru mai bine. Firească, o dezbatere mai amplă pe această temă se impune, ţinînd seama de rolul mereu crescînd al cărţii sportive, îndeosebi în activitatea specialiştilor. Orice opinie în legătură cu modul cum cartea sportivă îşi îndeplineşte menirea sa, cum satisface cerinţele celor cărora le e destinată, este, aşadar, binevenită.

**P. S.** — Am încercat să aflăm, pe marginea temei tratate, şi părerile tovarăşilor de la librăria „M. Eminescu". Am fost, însă, categoric refuzaţi de tovarăşa responsabilă sub motivul că am sosit după ce şi-a încheiat programul şi „nu... avem aprobare de la forul superior". Oricum, facem menţiunea că în standul rezervat sportului am văzut expuse volume într-un pronunţat stadiu de degradare, care mai mult îndepărtau de raft pe eventualii cumpărători, decît să-i atragă.

# MARILE PREMII VĂ AŞTEAPTĂ

● Astăzi este ULTIMA ZI în care vă mai puteţi procura biletele pentru tragerea Pronoexpres de miercuri 10 mai 1972, tragere care va fi televizată direct din Studioul de Televiziune cu începere de la ora 19.10.

● **Biletele fracţionate** continuă seria succeselor. Astfel, la concursul Pronoexpres din 19 aprilie a.c. participanţii Alexandru Gheorghe din Slatina, Kantor Maria din Braşov şi Ivaniuc Vasile din Satu Mare au cîştigat fiecare cîte un premiu de 100.000 lei pentru cote de participare de numai 10%.

● Vă reamintim că la tragerile şi concursurile săptămînale Loto, Pronoexpres şi Pronosport — în cadrul valorii unitare a premiilor — se acordă autoturisme DACIA 1300 (70.000 lei), DACIA 1100 (55.000 lei) şi SKODA S 100 (53.000 lei).

După cum se vede participanţii au la dispoziţie cîteva dintre mărcile cele mai apreciate de autoturisme.

● Marile avantaje oferite la tragerile şi concursurile obişnuite, avantajele participării pe bilete fracţionate, iată două puternice motive de a fi prezenţi la sistemele de joc organizate de A. S. Loto — Pronosport. MARILE PREMII VĂ AŞTEAPTĂ !

**CÎŞTIGURILE CONCURSULUI PRONOEXPRES NR. 18 DIN 3 MAI 1972**

Extragerea I : Cat. 2 : 4 variante 10% a 17 380 lei ; Cat. 3 : 8,40 a 6 276 lei : Cat. 4 : 46,10 a 1 508 lei ; Cat. 5: 105,40 a 660 lei ; Cat. 6 : 3 747,55 a 40 lei.

Report categ. 1 : 1 345 191 lei.

Extragerea a II-a : Cat. A : 2,25 variante a 65 302 lei ; Cat. B : 9 a 7 641 lei ; Cat. C : 45,05 a 1 527 lei ; Cat. D : 2 232,75 a 60 lei ; Cat. E: 108,40 a 200 lei; Cat. F : 2 712,35 a 40 lei.

Premiile de categ. A, au fost obţinute de ORBIŞOR VALERIA din Bucureşti şi ROZANIDE ELISABETA, tot din Bucureşti, care cîştigă cîte un autoturism la alegere plus diferenţa în numerar.

**Rubrică redactată de LOTO — PRONOSPORT.**

# fotbal

## MÎINE, PE STADIONUL REPUBLICII

# ECHIPA OLIMPICĂ A ROMÂNIEI VA ÎNTÎLNI O SELECŢIONATĂ DIVIZIONARĂ BULGARĂ

Se apropie cu paşi repezi ziua meciului decisiv pentru calificarea olimpicilor noştri în turneul final de la München. Partida retur cu Danemarca — programată la numai o săptămînă după jocul cu Ungaria de la 14 mai — bate la uşă şi de aceea şi pregătirile pentru această importantă întîlnire au intrat în „linie dreaptă".

În contextul acestor pregătiri se înscrie şi confruntarea de mîine, de pe stadionul Republicii, în cadrul căreia echipa olimpică a ţării noastre va întîlni, cu începere de la orele 17, o selecţionată divizionară bulgară.

De altfel, cei doi antrenori ai lotului nostru olimpic, **Gh. Ola** şi **Gh. Constantin**, conştienţi de importanţa acestui meci-test, au acordat pregătirii lui atenţia cuvenită, căutînd a realiza cu acest prilej nu numai îmbunătăţirea capacităţii fizice şi tactice de ansamblu, ci şi o formulă cît mai echilibrată şi mai combativă. În această privinţă însă, a alcătuirii echipei, apar şi o serie de dificultăţi, printre care şi acelea ale indisponibilităţii lui **Sălceanu** şi **Dumitriu II** (la care s-a şi renunţat) şi ale incertitudinilor care mai planează asupra folosirii lui **Ghiţă** şi **Pescaru**, amîndoi, în prezent, sub îngrijire medicală.

Gh. Ola şi Gh. Constantin vor începe probabil meciul cu următorul unsprezece: **Coman (Ghiţă) — Pop, C. Olteanu, Vlad, Codrea — Simionaş, Broşovschi — Györfi, Tătaru, Kun, Marcu.**

★

Selecţionata divizionară bulgară, care a plecat ieri spre Bucureşti cu un autocar, dar care va face un popas de o zi la Ruse, este alcătuită, în marea majoritate, din jucători de la echipa sofiotă Lokomotiv. **T. Kolev, Piskov** şi **D. Gheorghev** fac parte din lotul reprezentativ al Bulgariei, în care mai figurează ca rezerve **Grigorov** şi **I. Gheorghiev**, prezenţi şi ei în rîndurile echipei antrenată de **G. Berkov**, care va da mîine replica olimpicilor noştri.

Dar, iată componenţa lotului jucătorilor bulgari: **Kamenski** (Levski-Spartak) şi **Kostadinov** (Locomotiv Sofia) — portari; **Gherov** (Lokomotiv), **Piskov** (Levski), **Anghelov** (Lokomotiv), **Petrov** (Slavia), **D. Gheorghev** (Lokomotiv) — fundaşi; **T. Kolev** (Lokomotiv), **I. Gheorghiev** (Lokomotiv), **Vladimirov** (Lokomotiv) — mijlocaşi; **Dremsizov** (T.S.K.A.), **Tasev** (Slavia), **Grigorov** (Slavia), **G. Gheorghiev** (Slavia) şi **D. Hadjiev** (Pirin) — atacanţi.

## AGENDĂ BUCUREŞTEANĂ

**SÎMBĂTA 13 MAI**

**Terenul Autobuzul**, ora 17: Autobuzul—Voinţa (Divizia C);
**Terenul Constructorul**, ora 17: Unirea Tricolor—Laromet (Divizia C).

**DUMINICĂ 14 MAI**

**Stadionul Politehnica**, ora 10: Sportul studenţesc—Ş. N. Olteniţa (Divizia B);
**Stadionul Metalul**, ora 10: Metalul—Poiana Cîmpina (Divizia B);
**Stadionul Dinamo**, ora 10: Dinamo Obor—Maşini unelte (Divizia C);
**Terenul Sirena**, ora 10: Sirena—Olimpia Giurgiu (Divizia C);
**Terenul Laromet**, ora 10: Tehnometal—T.M.B. (Divizia C);
**Terenul Flacăra roşie**, ora 10: Flacăra roşie—Electronica (Divizia C).

## FARUL CONSTANŢA — ROMÂNIA (juniori) 4-2 (0-1)

Echipa noastră naţională de juniori a susţinut duminică la Constanţa, ultima partidă de verificare dinaintea plecării spre Spania (joi 11 mai), unde se va desfăşura ediţia din acest an a Turneului U.E.F.A. Partener de întrecere: divizionara A Farul, de care a fost întrecută cu 4—2 (0—1). Golurile juniorilor le-au marcat **Szabados** şi **Răducanu**, în timp ce pentru echipa de pe litoral au înscris **Oprea, Tănase** şi **Rădulescu** (2).

În prima repriză juniorii au surprins, prin rapiditatea execuţiilor şi schimbarea bruscă a direcţiilor de atac, apărarea destul de greoaie a Farului, au marcat un gol şi au ratat alte cîteva bune ocazii. După pauză, însă, Farul, mult mai experimentată, a profitat de căderea fizică a partenerului de întrecere (era de prevăzut să se întîmple aşa, din moment ce juniorii au sosit la Constanţa cu autobuzul chiar în ziua meciului!) şi a înscris de patru ori, în timp ce juniorii n-au reuşit, în această parte a jocului, decît un gol prin cel mai bun dintre atacanţii săi şi unul dintre cei mai buni jucători de pe teren — Marcel Răducanu.

Iată echipa folosită de antrenorii C. Ardeleanu şi V. Zavoda: **Ciurea (Naste) — Anghelini (Onuţan), Naghi, Grigoraş, Purima — Ion Ion, Iovănescu — Roşu, Răducanu, Iuga (Custof), Szabados (Sumulanschi).**

## ORA DE ÎNCEPERE A MECIURILOR DE DUMINICĂ ÎN DIVIZIILE B ŞI C

Meciurile de fotbal din diviziile B (etapa a 24-a) şi C (etapa a 21-a), programate duminică 14 mai, vor începe, în mod excepţional, **la ora 10**, iar cele cuprinse în programul Pronosport, **la ora 12.**

# ÎN CĂUTAREA FORMULEI CVARTETULUI OFENSIV

(Urmare din pag. 1)

date? Cum va apare acum Illovszky faţă de cel de la 29 aprilie?

**— Mult mai dispus să acorde creditul său ideii de omogenizare, mai grijuliu faţă de noţiunea „echipă", pentru că, în linii mari, Illovszky a revenit la formula utilizată în anul trecut. Vedeţi componenţa atacului? L-a readus pe Bene lîngă Dunai şi Zambo, toţi trei de la Ujpest. Mai mult ca sigur că tricoul cu nr. 7 îl va îmbrăca din minutul 1 Fazekas, şi el de la Ujpest.**

...„E bine cînd ştii toate acestea din timp" — încheie primul punct al dialogului nostru antrenorul Angelo Niculescu.

— Mai ales — îl completez — cînd aşa cum spuneaţi după verificarea cu Steagul roşu, şi jocul băieţilor dv. a satisfăcut, prin vigoare şi claritate.

**— Da, într-adevăr, jocul de antrenament a decurs în condiţii optime, selecţionabilii acţionînd în ambele reprize ca o adevărată echipă. Regret mult absenţa lui Iordănescu...**

— Şi a lui Dinu...

**— Dinu s-a antrenat, totuşi, pentru menţinerea pregătirii fizice şi, mai mult ca sigur, îl voi avea în formaţie. Va juca, de altfel, şi miercuri, la antrenamentul cu echipa de tineret a dinamoviştilor.**

— Şi Iordănescu e refăcut, îmi spunea doctorul Dumitru Tomescu. L-aţi văzut cu cîtă plăcere a alergat cu balonul adineaori, spre stadion. Vrea să refacă din terenul pierdut.

**— Nu despre asta e vorba. De data aceasta, grijile mele referitoare la linia de atac provin din faptul că din cinci înaintaşi cu randament foarte bun va trebui să opresc numai patru. La care să renunţ?**

— Convenabil... necaz. Înainte de Budapesta v-a fost greu să găsiţi patru atacanţi de nădejde, iar acum aveţi unul în plus.

**— Nu-i deloc convenabil, întrucît nu-i uşor de ales. Va trebui să meditez îndelung asupra acestei probleme. În alegerea mea, la fiecare, vor intra în discuţie elemente multiple: valoarea, randamentul în momentul de faţă şi jocul specific. Toate, aspecte diverse, pentru a servi, în cele din urmă, unei singure cauze: aceea de a prezenta la 14 mai o linie de atac omogenă.**

**„Dar** — a mai continuat Angelo Niculescu — **pînă al ora partidei sper ca apele să se limpezească".**

...Cîteva clipe după aceea, în holul hotelului îşi făceau apariţia, în grup, tricolorii, reîntorşi din plimbarea de la Valea Lupului. Feţe vesele, odihnite, bronzate de soarele generos cu ei în aceste zile.

Aşa se consumase mai bine de un ceas, în acest început de săptămînă, la Poiana Braşov...

*Dobrin în acţiune. Fază de joc din partida de antrenament cu Steagul roşu.*

Foto: S. BAKCSI

## DIVIZIA B

# SPORTUL STUDENŢESC ŞI C.S.M. REŞIŢA MERG CU PAŞI SIGURI SPRE „A"

### SERIA I: Metalul Bucureşti — învingătoare la Brăila

**POIANA CÎMPINA — METALUL TÎRGOVIŞTE 2—1 (0—1)**

Joc viu disputat. Gazdele au avut mai mult timp iniţiativa. Spre sfîrşitul primei reprize, în min. 42, **Manea** (Metalul) a deschis scorul. În repriza secundă, înaintaşii cîmpineni au fost mai incisivi şi au egalat, prin **Bran**, în min. 65. După cinci minute, acelaşi **Bran** a transformat un 11 m. Jucătorul Ciobanu (Metalul) a fost eliminat, în min. 70, pentru insultarea arbitrului. A condus foarte bine Gh. Motorga — Bucureşti.

**C. VÎRJOGHIE**, coresp.

**PROGRESUL BRĂILA — METALUL BUCUREŞTI 0—2 (0—0)**

Localnicii, după succesul obţinut cu o săptămînă în urmă în deplasare, erau mari favoriţi. Dar, după 90 de minute, ei au părăsit terenul învinşi de o echipă mai bună, care a manifestat şi o mai mare putere de luptă. Au marcat **Petcu** (min. 54, autogol) şi **Rădoi** (min. 86). Bun arbitrajul lui N. Moroianu — Ploieşti.

**D. CRISTACHE**, coresp.

**POLITEHNICA GALAŢI — F. C. GALAŢI 2—2 (1—1)**

Derby-ul gălăţean a oferit celor peste 10 000 de spectatori un joc plăcut, în general, şi cu multe faze frumoase. Echipele au avut perioade egale de dominare. Apreciem că rezultatul de egalitate este echitabil, cu toate că studenţii au egalat dintr-o lovitură de la 11 m, acordată, după părerea noastră, cu destulă uşurinţă. Autorii golurilor: **Marinescu** (min. 30), **Dinu** (min. 65 din 11 m) pentru Politehnica, **Bruştiuc** (min. 22) şi **Tudorie** (min. 60, autogol) pentru F. C. Galaţi. A condus satisfăcător A. Grigorescu — Bucureşti.

**T. SIRIOPOL** — coresp. judeţean

**CEAHLĂUL P. NEAMŢ — ŞTIINŢA BACĂU 1—0 (0—0)**

Meciul a fost dîrz. Gazdele au reuşit să înscrie punctul victoriei de abia spre sfîrşitul partidei, în min. 85, prin **Ienei**. A arbitrat foarte bine V. Popa — Iaşi.

**C. NEMŢEANU**, coresp.

*Secvenţă de joc din partida Politehnica Galaţi — F. C. Galaţi, derbyul din oraşul dunărean încheiat cu scorul de 2—2. În imagine, un atac purtat de Tănăsescu (de la Politehnica)*

Foto: C.SATMARI — Galaţi

**PORTUL CONSTANŢA — DUNĂREA GIURGIU 1—2 (0—2)**

Luptă disperată pentru obţinerea celor două puncte. Constănţenii au atacat mai mult, iar oaspeţii s-au apărat organizat şi au contraatacat periculos. Două dintre aceste acţiuni ale giurgiuvenilor au fost concretizate de **Popa** (min. 17) şi **Buluz** (min. 31). După pauză, Portul a redus din diferenţa de goluri, prin **Gheorgache** (min. 65). M. Trofin — Galaţi a arbitrat satisfăcător.

**P. ENACHE**, coresp.

**METALUL PLOPENI — CHIMIA RM. VÎLCEA 2—0 (0—0)**

Duel aproape permanent între înaintarea Metalului şi apărarea oaspeţilor, care a cedat de două ori în trei minute: în min. 70 — **Dragomir** şi în min. 72 — **Manolache** au marcat golurile echipei locale. Foarte bun arbitrajul lui I. Gheorghiţă — Bucureşti.

**I. TĂNĂSESCU**, coresp.

**Ş. N. OLTENIŢA — C.F.R. PAŞCANI 1—0 (0—0)**

Joc de factură tehnică modestă. Echipa gazdă, mulţumită de poziţia ce o deţine în clasament, nu a evoluat la adevărata sa valoare. În repriza secundă, localnicii au combinat mai bine şi au înscris unicul gol prin **Vasilescu** (min. 74). A condus foarte bine V. Murgăşanu — Bucureşti.

**E. GHEORGHE**, coresp.

**SPORTUL STUDENŢESC BUCUREŞTI — PROGRESUL BUCUREŞTI 4—1 (2—0)**

Au marcat: **Kraus** (min. 14), **Leşeanu** (min. 44), **M. Sandu** (min. 62), **Damian** (min. 72) pentru Sportul studenţesc, **Tănăsescu** (min. 69) pentru Progresul.

### SERIA A II-a: Luptă strînsă pentru evitarea zonei periculoase

**VULTURII TEXTILA LUGOJ — C.S.M. REŞIŢA 0—1 (0—1)**

Tribunele Stadionului Tineretului au fost neîncăpătoare pentru a oferi posibilitate celor dornici să asiste la acest meci. Cei peste 5 000 de spectatori au vizionat un joc specific de campionat, în care gazdele, deşi au dominat, nu au reuşit să înscrie. În schimb, reşiţenii s-au apărat cu calm, au iniţiat cîteva contraatacuri şi au marcat un gol, care le-a adus victoria. Autorul golului: **Puşcaş**, în min. 24. A condus bine P. Sotir — Bucureşti.

**C. OLARU**, coresp.

**CORVINUL HUNEDOARA — MINERUL BAIA MARE 1—0 (0—0)**

Victorie meritată şi mult aşteptată de formaţia locală, datorită zestrei sărace de puncte. Jocul a fost frumos, desfăşurîndu-se într-o notă de deplină sportivitate. Deşi au avut mai mult timp iniţiativa gazdele n-au putut să înscrie decît cu două minute înainte de fluierul final, cînd **Munteanu** a fructificat cu precizie o pasă primită de la Matei. O remarcă specială merită portarul Minerului — Moritz, care a evoluat foarte bine. A arbitrat bine M. Bică — Bucureşti.

**M. IOANID**, coresp.

**C.F.R. TIMIŞOARA — POLITEHNICA TIMIŞOARA 1—1 (0—1)**

Peste 7 000 de spectatori au asistat la derby-ul local, care din păcate a oferit puţine faze frumoase. Ambele formaţii au avut numeroase ocazii de a marca, dar înaintaşii au combinat prea mult şi au ratat. Dacă ne referim la perioadele de dominare, ca şi la ocaziile ratate, rezultatul este echitabil. De menţionat faptul că ultimele 15 minute s-au desfăşurat pe o ploaie torenţială. Cele două goluri au fost realizate de **Bojin** (min. 37) pentru Politehnica, **Periatu** (min. 85) pentru C.F.R. Bun arbitrajul lui V. Grigorescu — Craiova.

**C. POPA** şi **P. ARCAN**, coresp. jud.

**C.S.M. SIBIU — OLIMPIA ORADEA 1—0 (1—0)**

Deşi au dominat copios, sibienii au cîştigat numai la limită, deoarece s-au angrenat în jocul distructiv al oaspeţilor. În prima repriză, C.S.M.-ul a înscris prin **Răduţă**, în min. 25. După pauză, orădenii au avut uneori iniţiativa şi au pus în pericol poarta gazdelor, dar Liebhardt a avut intervenţii bune. A condus bine P. Vamoş — Tg. Mureş.

**I. IONESCU**, coresp. judeţean

**OLIMPIA SATU MARE — MINERUL ANINA 2—0 (1—0)**

Gazdele au început „tare" meciul şi după două minute au înscris primul gol, prin **Bathori**. În continuare, Olimpia a avut iniţiativa, dar înaintaşii săi au ratat cu seninătate multe ocazii. În repriza secundă, după ce localnicii au majorat scorul (**Konig** — min. 57), jocul s-a echilibrat, însă oaspeţii n-au fost periculoşi în acţiunile lor ofensive. Foarte bun arbitrajul lui Z. Szilaghi — Oradea.

**A. VERBA**, coresp.

**GAZ METAN MEDIAŞ — GLORIA BISTRIŢA 2—0 (0—0)**

Jocul a avut două aspecte distincte: în prima repriză — nivelul a fost slab, oaspeţii s-au rezumat la o apărare disperată, uneori cu cîte 8—9 jucători; în repriza a doua — gazdele au evoluat la nivel bun şi au marcat de două ori prin **Ardeleanu** (min. 57) şi **Sîrbu** (min. 85). În minutul 86, jucătorii Gocan (Gloria) şi Sîrbu (Gaz metan) au fost eliminaţi pentru lovire reciprocă. A condus bine I. Moraru — Ploieşti.

**V. POPOVICI**, coresp.

**C.F.R. ARAD — ELECTROPUTERE CRAIOVA 3—1 (1—0)**

Arădanii au avut iniţiativa în repriza întîi şi în finalul partidei, cînd şi-au asigurat victoria. Pînă la pauză, feroviarii au marcat un gol, prin **Gyenge** (min. 10) şi au ratat o ocazie prin Kukla II (min. 32). După pauză, craiovenii au avut o revenire şi au egalat, prin **Dascu** (min. 81). Apoi, gazdele au reluat atacurile şi au înscris de două ori: Kukla II (min. 83) şi Cziubal (min. 87). A arbitrat satisfăcător S. Mureşan — Turda.

**ST. IACOB**, coresp. judeţean

**CHIMIA FĂGĂRAŞ — METALURGISTUL CUGIR 1—0 (0—0)**

După un început prudent, făgărăşenii au pus stăpînire pe joc şi au dominat categoric. Oaspeţii au pus accentul pe defensivă, uneori apărîndu-se cu cîte 7—8 jucători. Unicul gol a fost realizat de **Filip**, în min. 47. Corect arbitrajul lui C. Dragotescu — Bucureşti.

**B. STOICIU**, coresp.

## Etapa a XX-a a Diviziei C

# OASPEŢII AU CÎŞTIGAT PUNCTE ÎN 30 DE MECIURI

### SERIA I

Victoria Roman — Chimia Suceava 2—1 (1—1)
Minobradul Vatra Dornei — Unirea Iaşi 2—0 (1—0)
Nicolina Iaşi — Constructorul Iaşi 2—2 (0—0)
Fulgerul Dorohoi — I.T.A. Paşcani 2—1 (0—1)
Textila Botoşani — Victoria P.T.T.R. Botoşani 2—2 (2—2)
Minerul Gura Humorului — A.S.A. Cîmpulung 0—0
Foresta Fălticeni — Avîntul Frasin 1—0 (0—0)

**(Corespondenţi: M. Chiriac, P. Spak, V. Diaconescu, I. Mandache, Th. Ungureanu, D. Bolohan).**

| | | | | | | |
|---|---|---|---|---|---|---|
| 1. Chimia Suceava | 20 | 12 | 6 | 2 | 31—6 | 30 |
| 2. ITA Paşcani | 20 | 13 | 3 | 4 | 45—16 | 29 |
| 3. ASA Cîmpulung | 20 | 10 | 7 | 3 | 31—18 | 27 |
| 4. Victoria Roman | 20 | 12 | 2 | 6 | 40—19 | 26 |
| 5. Minerul G. H. | 20 | 10 | 5 | 5 | 40—14 | 25 |
| 6. Avîntul Frasin | 20 | 11 | 2 | 7 | 23—16 | 24 |
| 7. Textila Botoşani | 20 | 6 | 7 | 7 | 20—21 | 19 |
| 8. Foresta Fălticeni | 20 | 7 | 4 | 9 | 17—18 | 18 |
| 9. Nicolina Iaşi | 20 | 7 | 4 | 9 | 29—34 | 18 |
| 10. Unirea Iaşi | 20 | 7 | 4 | 9 | 26—35 | 18 |
| 11. Minobradul V. D. | 20 | 6 | 2 | 12 | 26—45 | 14 |
| 12. Fulgerul Dorohoi | 20 | 5 | 4 | 11 | 14—37 | 14 |
| 13. Victoria Botoşani | 20 | 4 | 2 | 14 | 20—49 | 10 |
| 14. Constructorul Iaşi | 20 | 1 | 6 | 13 | 14—48 | 8 |

**Etapa viitoare (14 mai):** Textila Botoşani — Victoria Roman, Chimia Suceava — Constructorul Iaşi, Avîntul Frasin — Fulgerul Dorohoi, Minobradul Vatra Dornei — Foresta Fălticeni, A.S.A. Cîmpulung — I.T.A. Paşcani, Nicolina Iaşi — Victoria P.T.T.R. Botoşani, Unirea Iaşi — Minerul Gura Humorului.

### SERIA A II-a

Trotuşul Gh. Gheorghiu-Dej — Minerul Comăneşti 3—0 (0—0)
U.R.A. Tecuci — Gloria Tecuci 5—0 (3—0)
Oituz Tg. Ocna — Letea Bacău 1—1 (1—0)
Automobilul Focşani — Luceafărul Focşani 1—0 (0—0)
Petrolul Moineşti — Viitorul Vaslui 2—0 (2—0)
Cimentul Bicaz — Danubiana Roman 1—1 (1—0)
Textila Buhuşi — Rulmentul Bîrlad 0—1 (0—1)

**(Corespondenţi: Gh. Gorun, C. Filiţă, A. Avel, Al. Sîrbu, Al. Stoianovici, Şt. Ghimpe şi I. Vieru).**

| | | | | | | |
|---|---|---|---|---|---|---|
| 1. Rulmentul Bîrlad | 20 | 12 | 4 | 4 | 30—16 | 28 |
| 2. Petrolul Moineşti | 20 | 9 | 9 | 2 | 33—19 | 27 |
| 3. Minerul Comăneşti | 20 | 10 | 5 | 5 | 26—18 | 25 |
| 4. Textila Buhuşi | 20 | 10 | 1 | 9 | 39—23 | 21 |
| 5. Oituz Tg. Ocna | 20 | 8 | 5 | 7 | 30—25 | 21 |
| 6. Automobilul Focşani | 20 | 10 | 1 | 9 | 36—33 | 21 |
| 7. Viitorul Vaslui | 20 | 8 | 4 | 8 | 20—27 | 20 |
| 8. Danubiana Roman | 20 | 8 | 3 | 9 | 37—31 | 19 |
| 9. Cimentul Bicaz | 20 | 7 | 5 | 8 | 27—37 | 19 |
| 10. Letea Bacău | 20 | 8 | 2 | 10 | 32—29 | 18 |
| 11. URA Tecuci | 20 | 8 | 2 | 10 | 27—31 | 18 |
| 12. Trotuşul Gh. Gh. Dej | 20 | 7 | 3 | 10 | 28—38 | 17 |
| 13. Luceafărul Focşani | 20 | 4 | 5 | 11 | 27—39 | 13 |
| 14. Gloria Tecuci | 20 | 2 | 9 | 9 | 13—39 | 13 |

**Etapa viitoare:** Cimentul Bicaz — Automobilul Focşani, Viitorul Vaslui — Danubiana Roman, U.R.A. Tecuci — Textila Buhuşi, Letea Bacău — Trotuşul Gh. Gheorghiu-Dej, Rulmentul Bîrlad — Gloria Tecuci, Minerul Comăneşti — Oituz Tg. Ocna, Luceafărul Focşani — Petrolul Moineşti.

### SERIA A III-a

Unirea Tricolor Brăila — Electrica Constanţa 1—0 (1—0)
Delta Tulcea — Marina Mangalia 1—1 (0—1)
I.M.U. Medgidia — Oţelul Galaţi 3—1 (3—1)
Granitul Babadag — Dunărea Tulcea 4—0 (1—0)
Ancora Galaţi — Cimentul Medgidia 3—1 (2—0)
Constructorul Galaţi — Portul Brăila 4—0 (0—0)
Ş.N. Constanţa — Viitorul Brăila 2—0 (0—0)

**(Corespondenţi: N. Costin, V. Ion, R. Avram, N. Fuciu, N. Niculescu, V. Ştefănescu şi N. Teodorescu).**

| | | | | | | |
|---|---|---|---|---|---|---|
| 1. Delta Tulcea | 20 | 12 | 5 | 3 | 32—9 | 29 |
| 2. Constr. Galaţi | 20 | 10 | 7 | 3 | 39—11 | 27 |
| 3. IMU Medgidia | 20 | 9 | 9 | 2 | 38—16 | 27 |
| 4. Viitorul Brăila | 20 | 9 | 4 | 7 | 26—27 | 22 |
| 5. Oţelul Galaţi | 20 | 7 | 5 | 8 | 28—23 | 19 |
| 6. Electrica C-ţa | 20 | 7 | 5 | 8 | 26—30 | 19 |
| 7. Dunărea Tulcea | 20 | 6 | 7 | 7 | 15—25 | 19 |
| 8. Granitul Babadag | 20 | 8 | 3 | 9 | 29—40 | 19 |
| 9. Marina Mangalia | 20 | 5 | 8 | 7 | 18—21 | 18 |
| 10. SN Constanţa | 20 | 6 | 5 | 9 | 19—25 | 17 |
| 11. Ancora Galaţi | 20 | 5 | 7 | 8 | 16—24 | 17 |
| 12. Cim. Medgidia | 20 | 6 | 4 | 10 | 23—24 | 16 |
| 13. Unirea Tricolor Br. | 20 | 5 | 6 | 9 | 19—36 | 16 |
| 14. Portul Brăila | 20 | 6 | 3 | 11 | 23—40 | 15 |

**Etapa viitoare:** Viitorul Brăila — Delta Tulcea, Unirea Tricolor Brăila — Portul Brăila, Dunărea Tulcea — Cimentul Medgidia, Electrica Constanţa — Constructorul Galaţi, I.M.U. Medgidia — S.N. Constanţa, Oţelul Galaţi — Ancora Galaţi, Marina Mangalia — Granitul Babadag.

### SERIA A IV-a

Flacăra roşie Buc. — Dinamo Obor Bucureşti 0—1 (0—0)
Maşini unelte Bucureşti — Electronica Bucureşti 1—1 (0—0)
Olimpia Giurgiu — T.M. Bucureşti 0—2 (0—1)
Voinţa Bucureşti — Unirea Tricolor Bucureşti 0—1 (0—0)
Sirena Bucureşti — Victoria Lehliu 3—1 (2—0)
Laromet Bucureşti — Autobuzul Bucureşti 0—0
Celuloza Călăraşi — Tehnometal Bucureşti 1—2 (0—0)

**(Corespondenţi: C. Toader, O. Guţu, P. Burciu, R. George, D. Diaconescu, G. Rosner şi M. Stan).**

| | | | | | | |
|---|---|---|---|---|---|---|
| 1. Electronica Buc. | 20 | 13 | 5 | 2 | 32—9 | 31 |
| 2. Unirea Tricolor Bucureşti | 20 | 11 | 6 | 3 | 35—12 | 28 |
| 3. Tehnometal Buc. | 20 | 12 | 2 | 6 | 37—20 | 26 |
| 4. Autobuzul Buc. | 20 | 10 | 5 | 5 | 34—18 | 25 |
| 5. Celuloza Călăraşi | 20 | 11 | 2 | 7 | 28—19 | 24 |
| 6. T.M. Bucureşti | 20 | 9 | 3 | 8 | 24—25 | 21 |
| 7. Laromet Buc. | 20 | 6 | 9 | 5 | 15—16 | 21 |
| 8. Sirena Buc. | 20 | 5 | 7 | 8 | 19—21 | 17 |
| 9. Olimpia Giurgiu | 20 | 5 | 7 | 8 | 22—26 | 17 |
| 10. Voinţa Buc. | 20 | 5 | 7 | 8 | 14—21 | 17 |
| 11. Flacăra roşie Buc. | 20 | 8 | 1 | 11 | 24—34 | 17 |
| 12. Dinamo Obor Buc. | 20 | 6 | 3 | 11 | 16—29 | 15 |
| 13. Maşini unelte Buc. | 20 | 4 | 6 | 10 | 17—31 | 14 |
| 14. Victoria Lehliu | 20 | 2 | 3 | 15 | 11—47 | 7 |

**Etapa viitoare:** Autobuzul Bucureşti — Voinţa Bucureşti, Victoria Lehliu — Celuloza Călăraşi, Dinamo Obor Bucureşti — Maşini unelte Bucureşti, Sirena Bucureşti — Olimpia Giurgiu, Tehnometal Bucureşti — T.M. Bucureşti, Flacăra roşie Bucureşti — Electronica Bucureşti, Unirea Tricolor Bucureşti — Laromet Bucureşti.

### SERIA A V-a

Azotul Slobozia — Petrolistul Boldeşti 0—1 (0—1) S-a jucat la Dragalina.
Chimia Buzău — Şoimii Buzău 1—0 (0—0)
Victoria Floreşti — Petrolul Berca 4—0 (3—0)
I.R.A. Cîmpina — Caraimanul Buşteni 1—0 (0—0)
Aurora Urziceni — Gloria Buzău 0—1 (0—0)
Viitorul Slănic — Olimpia Rm. Sărat 2—4 (1—1)
Carpaţi Sinaia — Prahova Ploieşti 3—1 (0—0)

**(Corespondenţi: I. Matei, D. Marin, N. Coman, C. Vîrjoghie, M. Tabarcea, D. Ciobanu şi V. Feldman).**

| | | | | | | |
|---|---|---|---|---|---|---|
| 1. Gloria Buzău | 20 | 12 | 7 | 1 | 30—6 | 31 |
| 2. Carpaţi Sinaia | 20 | 11 | 4 | 5 | 34—23 | 26 |
| 3. Şoimii Buzău | 20 | 9 | 6 | 5 | 30—17 | 24 |
| 4. I.R.A. Cîmpina | 20 | 9 | 5 | 6 | 23—12 | 23 |
| 5. Petrolistul Boldeşti | 20 | 7 | 7 | 6 | 25—22 | 21 |
| 6. Prahova Ploieşti | 20 | 5 | 11 | 4 | 26—23 | 21 |
| 7. Caraimanul Buşteni | 20 | 7 | 6 | 7 | 25—24 | 20 |
| 8. Azotul Slobozia | 20 | 6 | 7 | 7 | 26—27 | 19 |
| 9. Olimpia Rm Sărat | 20 | 7 | 5 | 8 | 23—25 | 19 |
| 10. Victoria Floreşti | 20 | 5 | 7 | 8 | 31—30 | 17 |
| 11. Chimia Buzău | 20 | 6 | 5 | 9 | 20—27 | 17 |
| 12. Petrolul Berca | 20 | 4 | 6 | 10 | 18—30 | 14 |
| 13. Viitorul Slănic | 20 | 6 | 2 | 12 | 19—36 | 14 |
| 14. Aurora Urziceni | 20 | 5 | 4 | 11 | 19—47 | 14 |

**Etapa viitoare:** Caraimanul Buşteni — Şoimii Buzău, I.R.A. Cîmpina — Carpaţi Sinaia, Olimpia Rm. Sărat — Azotul Slobozia, Chimia Buzău — Prahova Ploieşti, Petrolul Berca — Viitorul Slănic, Petrolistul Boldeşti — Aurora Urziceni, Gloria Buzău — Victoria Floreşti.

### SERIA A VI-a

Comerţul Alexandria — Oltul Slatina 0—1 (0—0)
Metalul Mija — Chimia Tr. Măgurele 1—0 (1—0)
Rapid Piatra Olt — Oltul Rm. Vîlcea 2—1 (0—0)
Flacăra Moreni — Petrolul Videle 1—0 (0—0)
Lotrul Brezoi — Petrolul Tîrgovişte 2—1 (1—1)
Unirea Drăgăşani — Dacia Piteşti 0—0
Muscelul Cîmpulung — Sporting Roşiorii de Vede 2—0 (2—0)

**(Corespondenţi: Al. Olaru, C. Cosma, T. Ion, Gh. Ilinca, I. Zidaru, D. Denghel şi P. Mateoiu).**

| | | | | | | |
|---|---|---|---|---|---|---|
| 1. Flacăra Moreni | 20 | 14 | 3 | 3 | 43—16 | 31 |
| 2. Oltul Slatina | 20 | 12 | 6 | 2 | 31—12 | 30 |
| 3. Chimia Tr. Măg. | 20 | 10 | 5 | 5 | 28—10 | 25 |
| 4. Dacia Piteşti | 20 | 8 | 5 | 7 | 31—22 | 21 |
| 5. Petrolul Tîrgovişte | 20 | 9 | 3 | 8 | 28—23 | 21 |
| 6. Comerţul Alexandria | 20 | 8 | 5 | 7 | 19—24 | 21 |
| 7. Metalul Mija | 20 | 9 | 1 | 10 | 24—23 | 19 |
| 8. Lotrul Brezoi | 20 | 7 | 5 | 8 | 22—34 | 19 |
| 9. Unirea Drăgăşani | 20 | 6 | 6 | 8 | 27—29 | 18 |
| 10. Petrolul Videle | 20 | 4 | 9 | 7 | 17—18 | 17 |
| 11. Oltul Rm. Vîlcea | 20 | 6 | 4 | 10 | 26—35 | 16 |
| 12. Sporting Roşiori | 20 | 5 | 5 | 10 | 18—38 | 15 |
| 13. Muscelul C-lung | 20 | 4 | 6 | 10 | 16—30 | 14 |
| 14. Rapid P. Olt | 20 | 4 | 5 | 11 | 17—33 | 13 |

**Etapa viitoare:** Metalul Mija — Petrolul Videle, Oltul Slatina — Muscelul Cîmpulung, Unirea Drăgăşani — Flacăra Moreni, Dacia Piteşti — Petrolul Tîrgovişte, Comerţul Alexandria — Chimia Tr. Măgurele, Sporting Roşiorii de Vede — Rapid Piatra Olt, Oltul Rm. Vîlcea — Lotrul Brezoi.

### SERIA A VII-a

Meva Tr. Severin — Minerul Lupeni 1—1 (1—0)
Pandurii Tg. Jiu — Progresul Strehaia 3—0 (3—0)
Metalul Topleţ — Steagul roşu Pleniţa 4—3 (2—1)
Minerul Motru — Ştiinţa Petroşani 1—0 (0—0)
Minerul Rovinari — Răsăritul Caracal 2—1 (1—0)
Dunărea Calafat — Metalul Tr. Severin 1—2 (1—0)

**(Corespondenţi: M. Focşan, M. Băloi, R. Predescu, P. Pălănceanu, B. Manole şi St. Zvignea).**

| | | | | | | |
|---|---|---|---|---|---|---|
| 1. Met. Tr. Severin | 19 | 13 | 3 | 3 | 43—16 | 29 |
| 2. Minerul Lupeni | 19 | 9 | 8 | 2 | 40—20 | 26 |
| 3. Ştiinţa Petroşani | 18 | 10 | 4 | 4 | 36—14 | 24 |
| 4. Dunărea Calafat | 18 | 8 | 4 | 6 | 36—28 | 20 |
| 5. Minerul Motru | 18 | 7 | 6 | 5 | 24—18 | 20 |
| 6. Pandurii Tg. Jiu | 18 | 7 | 5 | 6 | 23—23 | 19 |
| 7. Steagul r. Pleniţa | 19 | 7 | 4 | 8 | 28—23 | 18 |
| 8. Răsăritul Caracal | 19 | 6 | 6 | 7 | 27—29 | 18 |
| 9. Progresul Corabia | 18 | 6 | 4 | 8 | 23—33 | 16 |
| 10. Meva Tr. Severin | 18 | 5 | 5 | 8 | 14—20 | 15 |
| 11. Metalul Topleţ | 18 | 5 | 4 | 9 | 27—39 | 14 |
| 12. Progresul Strehaia | 19 | 4 | 3 | 12 | 13—38 | 11 |
| 13. Minerul Rovinari | 19 | 3 | 4 | 12 | 16—51 | 10 |

**Etapa viitoare:** Progresul Strehaia — Metalul Topleţ, Progresul Corabia — Dunărea Calafat, Ştiinţa Petroşani — Răsăritul Caracal, Meva Tr. Severin — Minerul Rovinari, Steagul roşu Pleniţa — Metalul Tr Severin, Minerul Motru — Pandurii Tg. Jiu, Minerul Lupeni — stă.

### SERIA A VIII-a

Furnirul Deta — Victoria Caransebeş 1—0 (0—0)
Minerul Bocşa — Metalul Oţelu Roşu 1—1 (1—1) (s-a jucat la Oraviţa)
Minerul Moldova Nouă — Aurul Brad 2—0 (0—0)
U.M. Timişoara — Electromotor Timişoara 2—0 (0—0)
Vagonul Arad — Gloria Arad 0—0
C.F.R. Caransebeş — Minerul Ghelar (întrerupt în min. 65 la 3—2).
Progresul Timişoara — Mureşul Deva 2—1 (2—0)

**(Corespondenţi: M. Ştefan, I. Ion, P. Simandan, C. Creţu, I. Ştefan, Al. Munteanu şi St. Marton).**

| | | | | | | |
|---|---|---|---|---|---|---|
| 1. Vagonul Arad | 20 | 10 | 5 | 5 | 27—20 | 25 |
| 2. Mureşul Deva | 20 | 10 | 4 | 6 | 40—19 | 24 |
| 3. Met. Oţelu Roşu | 20 | 9 | 5 | 6 | 38—34 | 23 |
| 4. Electromotor Tim. | 20 | 10 | 2 | 8 | 31—26 | 22 |
| 5. UM Timişoara | 20 | 9 | 4 | 7 | 25—20 | 22 |
| 6. Min. Mold. Nouă | 20 | 8 | 6 | 6 | 25—20 | 22 |
| 7. Progresul Tim. | 20 | 8 | 5 | 7 | 32—28 | 21 |
| 8. Aurul Brad | 20 | 8 | 4 | 8 | 22—26 | 20 |
| 9. Gloria Arad | 20 | 8 | 3 | 9 | 25—24 | 19 |
| 10. Furnirul Deta | 20 | 8 | 3 | 9 | 18—22 | 19 |
| 11. Minerul Bocşa | 20 | 8 | 3 | 9 | 32—38 | 19 |
| 12. Minerul Ghelar | 19 | 8 | 2 | 9 | 25—33 | 18 |
| 13. CFR Caransebeş | 19 | 5 | 4 | 10 | 26—30 | 14 |
| 14. Victoria C-sebeş | 20 | 3 | 4 | 13 | 19—45 | 10 |

**Etapa viitoare:** Metalul Oţelu Roşu — C.F.R. Caransebeş, Mureşul Deva — Minerul Moldova Nouă, Vagonul Arad — Progresul Timişoara, Minerul Ghelar — Gloria Arad, Victoria Caransebeş — Electromotor Timişoara, Furnirul Deta — Minerul Bocşa, U. M. Timişoara — Aurul Brad.

### SERIA A IX-a

Independenţa Sibiu — U.P.A. Sibiu 1—1 (1—0)
Unirea Alba Iulia — C.F.R. Sighişoara 2—0 (1—0)
Minerul Teliuc — Metalul Copşa Mică 3—1 (3—1)
Chimia Victoria — Vitrometan Mediaş 1—0 (0—0)
C.F.R. Simeria — Textila Sebeş 4—1 (2—0)
Constructorul Hunedoara — A.S.A. Sibiu 4—1 (4—0)
Victoria Călan — Minaur Zlatna 5—1 (1—0)

**(Corespondenţi: Gh. Topîrceanu, I. Filipescu, I. Vladislav, Gh. Matei, M. Munteanu, I. Mircea şi A. Gunther).**

| | | | | | | |
|---|---|---|---|---|---|---|
| 1. Independenţa Sibiu | 19 | 13 | 2 | 4 | 49—13 | 28 |
| 2. Victoria Călan | 20 | 10 | 3 | 7 | 37—22 | 23 |
| 3. UPA Sibiu | 20 | 9 | 5 | 6 | 31—27 | 23 |
| 4. Metalul Copşa Mică | 20 | 10 | 2 | 8 | 29—28 | 22 |
| 5. Unirea Alba Iulia | 20 | 10 | 2 | 8 | 19—22 | 22 |
| 6. Chimia Victoria | 19 | 9 | 3 | 7 | 23—23 | 21 |
| 7. CFR Simeria | 20 | 8 | 2 | 9 | 36—30 | 20 |
| 8. Minerul Teliuc | 20 | 7 | 6 | 7 | 23—25 | 20 |
| 9. Minaur Zlatna | 20 | 8 | 2 | 10 | 27—25 | 18 |
| 10. Vitrometan Mediaş | 20 | 7 | 4 | 9 | 26—34 | 18 |
| 11. CFR Sighişoara | 20 | 6 | 6 | 8 | 19—27 | 18 |
| 12. Constr. Hunedoara | 20 | 6 | 5 | 9 | 17—29 | 17 |
| 13. Textila Sebeş | 20 | 6 | 3 | 11 | 20—41 | 15 |
| 14. ASA Sibiu | 20 | 5 | 3 | 12 | 27—37 | 13 |

**Etapa viitoare:** Minerul Teliuc — Minaur Zlatna, Independenţa Sibiu — Textila Sebeş, C.F.R. Simeria — Chimia Or. Victoria, A.S.A. Sibiu — Unirea Alba Iulia, C.F.R. Sighişoara — Victoria Călan, Metalul Copşa Mică — U.P.A. Sibiu, Vitrometan Mediaş — Constructorul Hunedoara.

### SERIA A X-a

Minerul Cavnic — Bihoreana Marghita 1—0 (1—0)
Victoria Carei — Voinţa Carei 4—0 (1—0)
C.I.L. Sighet — Măgura Şimleul Silvaniei 2—0 (0—0)
Topitorul Baia Mare — Gloria Baia Mare 1—1 (1—0)
Recolta Salonta — Bradul Vişeu 2—2 (0—2)
Someşul Satu Mare — Constructorul Baia Mare 6—0 (2—0)
Minerul Baia Sprie — Unirea Zalău 3—0 (1—0)

**(Corespondenţi: Z. Debreţeni, Tr. Silaghi, V. Mihali, L. Chira, Gh. Cotrău, A. Verba şi Al. Domuţa).**

| | | | | | | |
|---|---|---|---|---|---|---|
| 1. Victoria Carei | 20 | 15 | 2 | 3 | 51—14 | 32 |
| 2. Minerul B. Sprie | 20 | 10 | 5 | 5 | 34—10 | 25 |
| 3. Unirea Zalău | 20 | 9 | 7 | 4 | 24—15 | 25 |
| 4. Bihoreana Marghita | 20 | 10 | 3 | 7 | 31—25 | 23 |
| 5. Bradul Vişeu | 20 | 8 | 5 | 7 | 24—25 | 21 |
| 6. Topitorul B. Mare | 20 | 9 | 3 | 8 | 24—30 | 21 |
| 7. Minerul Cavnic | 20 | 7 | 6 | 7 | 31—22 | 20 |
| 8. C.I.L. Sighet | 20 | 9 | 2 | 9 | 25—26 | 20 |
| 9. Someşul S. Mare | 20 | 9 | 1 | 10 | 29—26 | 19 |
| 10. Recolta Salonta | 20 | 8 | 3 | 9 | 28—37 | 19 |
| 11. Voinţa Carei | 20 | 7 | 3 | 10 | 20—32 | 17 |
| 12. Gloria B. Mare | 20 | 6 | 4 | 10 | 16—30 | 16 |
| 13. Constr. Baia Mare | 20 | 3 | 6 | 11 | 19—45 | 12 |
| 14. Măgura Şimleu | 20 | 4 | 2 | 14 | 15—34 | 10 |

**Etapa viitoare:** Unirea Zalău — Bradul Vişeu, Constructorul Baia Mare — Recolta Salonta, Minerul Cavnic — Someşul Satu Mare, Victoria Carei — Minerul Baia Sprie, Măgura Şimleul Silvaniei — Gloria Baia Mare, Topitorul Baia Mare — Voinţa Carei, Bihoreana Marghita — C.I.L. Sighetul Marmaţiei.

### SERIA A XI-a

Unirea Dej — Soda Ocna Mureş 2—0 (0—0)
Arieşul Turda — Someşul Beclean 6—0 (3—0)
Viitorul Tg. Mureş — Progresul Năsăud 2—0 (1—0) (s-a jucat la Tîrnăveni)
Dermata Cluj — Chimica Tîrnăveni 0—1 (0—1)
C.I.L. Gherla — Metalul Aiud 2—0 (1—0)
Arieşul Cîmpia Turzii — Tehnofrig Cluj 3—0 (1—0)
Minerul Rodna — Industria sîrmei Cîmpia Turzii 0—3 (0—1)

**(Corespondenţi: T. Prodan, P. Lazăr, Al. Ganea, E. Fehervari, D. Vatau, L. Donciu).**

| | | | | | | |
|---|---|---|---|---|---|---|
| 1. Chimica Tîrnăveni | 20 | 14 | 3 | 3 | 49—15 | 31 |
| 2. Ind. sîrmei C. T. | 20 | 15 | 1 | 4 | 45—15 | 31 |
| 3. C.I.L. Gherla | 20 | 11 | 5 | 4 | 35—15 | 27 |
| 4. Arieşul Turda | 20 | 11 | 4 | 5 | 40—16 | 26 |
| 5. Unirea Dej | 20 | 8 | 6 | 6 | 31—24 | 22 |
| 6. Dermata Cluj | 20 | 9 | 4 | 7 | 19—15 | 22 |
| 7. Metalul Aiud | 20 | 8 | 4 | 8 | 28—20 | 20 |
| 8. Viitorul Tg. M. | 20 | 8 | 3 | 9 | 36—25 | 19 |
| 9. Soda Ocna Mureş | 20 | 6 | 5 | 9 | 17—23 | 17 |
| 10. Arieşul C. T. | 20 | 6 | 5 | 9 | 15—23 | 17 |
| 11. Tehnofrig Cluj | 20 | 5 | 5 | 10 | 15—23 | 15 |
| 12. Progresul Năsăud | 20 | 4 | 4 | 12 | 21—36 | 12 |
| 13. Someşul Beclean | 20 | 4 | 3 | 13 | 15—64 | 11 |
| 14. Minerul Rodna | 20 | 2 | 6 | 12 | 15—62 | 10 |

**Etapa viitoare:** Minerul Rodna — Viitorul Tg. Mureş, Soda Ocna Mureş — C.I.L. Gherla, Unirea Dej — Tehnofrig Cluj, Dermata Cluj — Progresul Năsăud, Metalul Aiud — Arieşul Cîmpia Turzii, Industria sîrmei Cîmpia Turzii — Someşul Beclean, Chimica Tîrnăveni — Arieşul Turda.

### SERIA A XII-a

Textila Odorheiul Secuiesc — Viitorul Gheorgheni 3—1 (1—0)
Carpaţi Braşov — Tractorul Braşov 1—3 (0—2)
A.S. Miercurea Ciuc — Unirea Cristuru Secuiesc 1—1 (1—1)
Forestierul Tg. Secuiesc — Torpedo Zărneşti 2—1 (1—0)
Politehnica Braşov — Metrom Braşov 0—3 (0—0)
Oltul Sf. Gheorghe — Colorom Codlea 5—1 (1—0)
Carpaţi Covasna — Minerul Bălan 2—0 (0—0)

**(Corespondenţi: A. Plaloga, E. Bogdan, Z. Morvai, L. Bucs, G. Lorac, Gh. Briotă şi Fr. Gazdag).**

| | | | | | | |
|---|---|---|---|---|---|---|
| 1. Metrom Bv. | 20 | 16 | 2 | 2 | 53—7 | 34 |
| 2. Tractorul Bv. | 20 | 13 | 4 | 3 | 49—14 | 30 |
| 3. Poli. Braşov | 20 | 7 | 10 | 3 | 23—14 | 24 |
| 4. Textila Odorhei | 20 | 9 | 5 | 6 | 30—23 | 23 |
| 5. Carpaţi Covasna | 20 | 10 | 3 | 7 | 21—27 | 23 |
| 6. Torpedo Zărneşti | 20 | 8 | 5 | 7 | 23—23 | 21 |
| 7. Oltul Sf. Gh. | 20 | 8 | 5 | 7 | 31—34 | 21 |
| 8. Carpaţi Braşov | 20 | 8 | 4 | 8 | 30—26 | 20 |
| 9. Forestierul Tg. Secuiesc | 20 | 7 | 5 | 8 | 19—26 | 19 |
| 10. Viitorul Gheorgheni | 20 | 5 | 8 | 7 | 24—35 | 18 |
| 11. Minerul Bălan | 20 | 5 | 7 | 8 | 11—25 | 17 |
| 12. Unirea Cristur | 20 | 4 | 4 | 12 | 19—31 | 12 |
| 13. A.S. M. Ciuc | 20 | 2 | 6 | 12 | 15—31 | 10 |
| 14. Colorom Codlea | 20 | 3 | 2 | 15 | 14—46 | 8 |

**Etapa viitoare:** Colorom Codlea — Carpaţi Covasna, Viitorul Gheorgheni — A.S. Miercurea Ciuc, Oltul Sf. Gheorghe — Metrom Braşov, Tractorul Braşov — Unirea Cristuru Secuiesc, Minerul Bălan — Textila Odorheiul Secuiesc, Politehnica Braşov — Forestierul Tg. Secuiesc, Torpedo Zărneşti — Carpaţi Braşov.

# sportul în lume

CUI ÎI VA REVENI TROFEUL ZIARULUI „SPORTUL"-BUCUREȘTI?

## O FINALĂ DE VALOARE ÎN BASCHETUL FEMININ EUROPEAN

„Concernul" competițiilor europene de baschet, rezervate celor mai bune echipe de club, s-a îmbogățit cu o nouă întrecere de amploare: „Cupa cupelor" pentru formațiile feminine cîștigătoare ale cupelor naționale sau clasate pe locul secund în campionatul țării respective. Ca și celelalte competiții, „Cupa cupelor" la baschet feminin este dotată cu un trofeu oferit de redacția unui ziar — în cazul de față trofeul ziarului „Sportul" din București — ce va fi înmînat căpitanei echipei cîștigătoare din partea redacției noastre. Amintim că pentru celelalte turnee, cupele sînt oferite de „l'Equipe" — Paris (Cupa campionilor europeni, la băieți), „Narodeн Sport"-Sofia (Cupa campionilor europeni, la fete) și „Przeglad Sportowy" — Varșovia (Cupa cupelor, la băieți). Și mai trebuie precizat că toate celelalte trei competiții s-au încheiat, desemnînd următoarele cîștigătoare: *Ignis Lisabona* (a jucat finala cu Jugoplastika Split) în C.C.E. la băieți, *Daugava Riga* (a jucat finala cu Sparta Praga) în C.C.E. la fete și A.P. Simmenthal (a jucat finala cu Seaua Roșie Belgrad) în „Cupa cupelor) la băieți.

Revenind la trofeul ziarului „Sportul" — București vom arăta că la această ediție inaugurală au participat 10 teamuri, și anume: Spartak Leningrad, K.K. Vozdovac Belgrad, Academica Coimbra, Ignis Lisabona, Videoton Székesfehérvàr, Lokomotiv Sofia, La Gerbe de Montceau, A.T.V. 1877 Düsseldorf, Slavia Praga și Hapoel Ierusalim. După meciurile eliminatorii și cele din seriile semifinale, pentru finală s-au calificat puternicele echipe Spartak Leningrad și Vozdovac Belgrad, care au și susținut, la 2 mai la Leningrad, prima în-

*Trofeul ziarului „Sportul"-București*

tîlnire. Gazdele au cîștigat cu 84—63 (37—34). Partida s-a ridicat la un înalt nivel tehnic, fapt normal dacă ținem seama că din ambele loturi fac parte cunoscute jucătoare internaționale, foste sau actuale componente ale reprezentativelor U.R.S.S. și Iugoslaviei, fruntașe în baschetul feminin internațional (U.R.S.S. este deținătoarea titlurilor mondial și european, Iugoslavia a cucerit medaliile de argint și, respectiv, de bronz la ultimele două ediții ale campionatului european). Dar, iată echipele: *Spartak:* Zaharova, Kaliaghina, Ovcinikova, Lemehova, Sirokova, Kobțeva, Kurova, Kucinova, Akelova, Horohorina; *Vozdovac:* Kalenici, Jovanovici, Ciurulici, Tanievici, Trajkovici, Andrijevici, Katici, Malenovici, Kovrlija, Tomas, Radivojevici, Krstici și Vulicievici.

Returul întîlnirii, la sfîrșitul căreia va fi decernat trofeul ziarului „Sportul" — București, are loc astăzi, la Belgrad. Unul dintre conducătorii meciului va fi arbitrul internațional român George Chiraleu.

D. STANCULESCU

## AL. ISTRATE — ÎNVINGĂTOR ÎN TURNEUL DE SPADĂ DE LA KARL MARX-STADT

La Karl Marx-Stadt s-a desfășurat un mare turneu internațional de scrimă cu probe de floretă (feminin și masculin) și spadă. Au participat 140 sportivi din U.R.S.S., Cehoslovacia, România, Bulgaria, Cuba, Elveția, Austria și R. D. Germană. Dintre reprezentanții țării noastre, cel mai bun rezultat l-a obținut Alexandru Istrate, care a cîștigat turneul de spadă cu 4v, fiind urmat de Giger (Elveția) 3v; 3. Uhlig (R.D.G.) 3v; 4. Suhanecky (Elv) 2v; 5. Melzig (R.D.G.) 1v; 6. Suhlke (R.D.G.) 1v.

În celelalte probe: **floretă feminin:** 1. Dirnhoffer 4v; 2. Raschke 3v; 3. Eltz 3v (toate. R.D.G.); **floretă masculin:** 1. Gil (Cuba) 4 v; 2. Romankov (U.R.S.S.) 3v; 3. Koukal (Cehoslovacia) 2v.

S-A ÎNCHEIAT TURNEUL MASCULIN DE VOLEI DE LA BRATISLAVA

## CAMPIONII MONDIALI, VICTORIOȘI

● În ultima zi, Cehoslovacia-România 3-0

La Bratislava a luat sfîrșit competiția voleibalistică, dotată cu **„Cupa Eliberării"**, la care au luat parte cîteva formații masculine bine cotate în ierarhia continentală și mondială. În ultima zi, reprezentativa României a întîlnit echipa Cehoslovaciei, în fața căreia a cedat: 0—3 (—6, —14, —5). Acest nou eșec a fost explicat de antrenorul secund **P. Brașoveanu**, prin aceea că echipa noastră și-a pierdut busola după înfrîngerea în fața campionilor mondiali, fiind pur și simplu zdruncinată psihic. În partida cu gazdele, voleibaliștii noștri au arătat multe lacune în apărare, preluările au lăsat de dorit, ca și dirijarea jocului (pase oferite adesea... adversarilor), iar atacul nu a avut nici el vigoarea obișnuită. Un moment pasager de reechilibrare a întîlnirii a avut echipa română doar în setul al doilea, pierdut însă în prelungiri. În afară de greșelile tehnice arătate, jucătorii noștri au dat semne evidente de oboseală fizică, de insuficientă rezistență în concurs. Cupa a revenit echipei R. D. Germane (neînvinsă), care în ultima zi a dispus de cea a Ungariei cu 3—0 (9, 10, 14), acumulînd 10 puncte. Formația României a ocupat locul 4 cu 7 p.

## S-AU ÎNCHEIAT ÎNTRECERILE DE TIR DE LA PLSEN

**PLSEN, 8 (prin telefon).** Azi s-a încheiat aici concursul internațional de tir dotat cu **„Marele premiu al Victoriei"**. Cele două probe din ultima zi, armă liberă calibru mare și pistol viteză, au fost dominate de către trăgătorii țării gazdă, care au ocupat primele locuri cu rezultate foarte bune. Doi dintre pușcașii români, care s-au întrecut la proba de 300 metri, au ocupat locurile 6—7 (P. Șandor și I. Olărescu), iar restul s-au situat la periferia clasamentului.

REZULTATE: **armă liberă calibru mare 3 x 40 f (300 m distanță: 1. K. Bulan 1152 p, 2. K. Pojer 1150 p, 3. P. Kovarik 1147 p (toți din Cehoslovacia)..., 6. P. Șandor 1130 p (pe poziții: 388—364—378), 7. I. Olărescu 1129 p (391—364—374)... 17. Gh. Sicorschi 1102 p... 20. I. Codreanu 1093 p, 21. E Satala 1081 p, (au participat 24 de concurenți). Pistol viteză: 1. L. Falta 593 p, 2. V. Hurt 591 p, 3. F. Barta 587 p (toți din Cehoslovacia). Reprezentantul nostru, N. Ciotlos, a ocupat locul 21 cu 563 p. (25 de concurenți).**

A 26-a ANIVERSARE A ELIBERĂRII CEHOSLOVACIEI

## ANI DE RODNICĂ AFIRMARE ȘI PE TĂRÎMUL SPORTULUI

La 9 mai se împlinesc 27 de ani de la marea zi a eliberării Cehoslovaciei de sub jugul fascist. Acum, după mai mult de un sfert de secol de putere populară, ne putem da seama mai bine ce a reprezentat sportul cehoslovac înainte de această dată și ce pași uriași s-au făcut în acest domeniu. Dacă mai înainte sportul de masă, activitatea de educație fizică, factor de sănătate al poporului, au fost slab dezvoltate, iar în ce privește sportul de performanță rezultatele erau mai curînd modeste, astăzi mișcarea sportivă cehoslovacă trăiește o înflorire fără precedent.

În acești ani ai construcției socialiste, s-au pus bazele sportului de masă, s-a organizat activitatea sportivă în întreprinderi, școli, facultăți, cluburi și asociații. Acum s-au deschis cu adevărat porțiile largi ale stadioanelor pentru cetățenii de toate vîrstele. Zeci de mii de cetățeni, au păsit pentru prima oară în săli sau pe terenurile de sport și activitatea de masă a început să prindă tot mai multă viață.

Sub cuvintele **„PRIN SPORTUL DE MASĂ, LA CEL DE PERFORMANȚĂ"**, a fost înțeles în Republica Socialistă Cehoslovacă, din ce în ce mai mult, scopul educației fizice și al sportului. Din rîndurile pionierilor și tinerilor, angrenați mai întîi în competiții de masă, au ieșit mai tîrziu primii campioni naționali, mondiali și olimpici. Ideea organizării și desfășurării activității sportive pe baze științifice a călăuzit forurile competente pe drumul spre obținerea marilor performanțe.

Dacă ar fi să schițăm, din punct de vedere organizatoric, structura și concepția sportului cehoslovac în zilele noastre, le-am putea rezuma la următoarele puncte:

1. **Sport de mase pentru toate vîrstele: începători, juniori, seniori și vîrstnici;**

2. **Practicarea sportului ca mijloc de întărire a sănătății (gimnastica medicală, turismul etc.);**

3. **Crearea celor mai bune condiții pentru activitatea sportivă de performanță.**

Acum, în pragul Jocurilor Olimpice de vară, nu este lipsit de interes să arătăm că în anii dinaintea eliberării țării, numărul medaliilor de aur obținute de sportivii cehoslovaci s-a ridicat doar la 7, în timp ce în ultimii 27 de ani, balanța indică un succes de netăgăduit: **31 medalii olimpice de aur, 212 titluri de campioni mondiali, 226 titluri de campioni europeni și 178 recorduri mondiale și europene!**

Anul olimpic 1972 a început sub bune auspicii pentru sportivii cehoslovaci. La Jocurile Olimpice de iarnă de la Sapporo au fost cucerite o medalie de aur (de către Ondrej Nepala) și două medalii de bronz (Helena Sikolova și de echipa de hochei).

Pentru Olimpiada muncheneză sportivii Cehoslovaciei se pregătesc cu deosebită ambiție și conștiinciozitate. Ei doresc să depășească „recolta" adusă în 1968 din Mexic, care nu a fost deloc neglijabilă: 7 medalii olimpice de aur, 2 de argint și 3 de bronz. Fără îndoială că acum misiunea va fi mai grea, deoarece și concurența este cu mult mai mare decît în urmă cu patru ani, la Ciudad de Mexico.

Optimismul sportivilor cehoslovaci este consolidat de pregătirea temeinică, de dragostea care-i însuflețește pentru a reprezenta cu cinste culorile patriei lor.

**GUSTAV VLK**
redactor șef al ziarului
**„Ceskoslovensky Sport" — Praga**

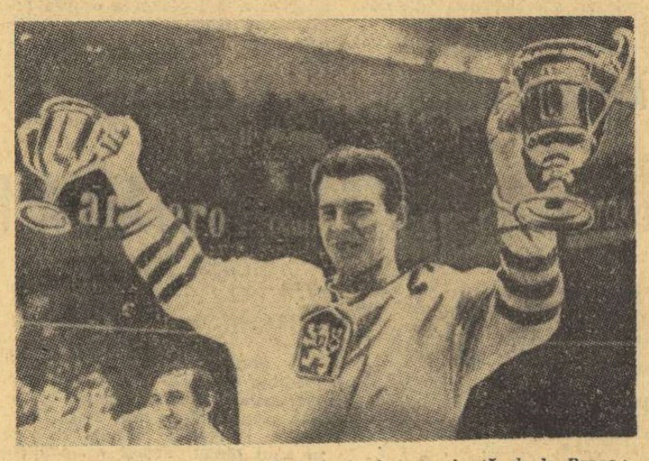

*Ultima secvență a „mondialelor" de hochei pe gheață de la Praga: căpitanul echipei cehoslovace, Frantisek Pospisil, primește aplauzele tribunelor după victorie*

A 25-a EDIȚIE A „CURSEI PĂCII"

## CUCERIND O NOUĂ VICTORIE, MILDE (R.D.G.) ȘI-A CONSOLIDAT POZIȚIA DE LIDER

**ERFURT, 8.** Cea de a 25-a ediție a „Cursei Păcii" a programat luni etapa a IV-a, care s-a desfășurat pe ruta Aschersleben — Erfurt, 170 km. Ea a prilejuit o nouă victorie — a 3-a consecutivă — a ciclistului **Michael Milde (R. D. Germană).** El a învins la sprint un pluton numeros. Noua victorie i-a consolidat lui Milde poziția de lider.

Clasament: **1. M. Milde (R.D.G.) 4h 10:15,** 2. Neliubin (U.R.S.S.), 3. Szurkowski (Polonia), 4. Moravec (Cehoslovacia), 5. Dimitriev (U.R.S.S.), 6. Moskalev (U.R.S.S.), 7. Kreszowiak (Polonia), 8. Hansen (Danemarca) — același timp. Ciclistul român C. Ciocan — accidentat în etapa a II-a — a fost obligat să abandoneze. Se află în cursă ceilalți rutieri ai noștri: Vasile Selejan, Alex. Sofronie, Nicolae Andronache, Ștefan Suciu și Mircea Virgil. Marți se dispută etapa a V-a: Erfurt — Gera, 151 km.

## TELEX

**La Amsterdam au început întrecerile turneului final** al competiției de calificare pentru turneul olimpic masculin de baschet. În prima zi a fost înregistrată o surpriză: echipa Franței a învins cu scorul de 83—79 selecționata Poloniei, una dintre favoritele competiției. Cel mai bun jucător al învingătorilor a fost Daniel Ledent (24 puncte). În cea mai echilibrată partidă a zilei, reprezentativa Cehoslovaciei a întrecut la limită, cu 88—87, formația Spaniei. Cehoslovacul Zidek, cotat ca unul din cei mai buni pivoți din Europa, a înscris 34 de puncte. Alte rezultate: Bulgaria — Olanda 88—59; Italia — Suedia 89—79.

■

**Cu prilejul unui concurs atletic care a avut loc la Nairobi** sportivul kenyan William Koskei a stabilit cea mai bună performanță mondială în proba de 400 m garduri cu timpul de 49.1. Rezultatul lui Koskei constituie totodată și un nou record al Kenyei în această probă.

■

**A fost creată Uniunea asiatică de tenis de masă** care grupează asociațiile naționale a 16 țări. Președinte al noii organizații sportive a fost ales Rizo Kawakami (Japonia). Uniunea asiatică de tenis de masă își propune să dezvolte jocul de tenis de masă în toate regiunile Asiei, să încurajeze prietenia și colaborarea între jucătorii de tenis de masă din țările Asiei, dezvoltînd totodată, legături amicale cu sportivii din alte continente.

■

**Turul ciclist al Spaniei a continuat cu etapa a 10-a,** desfășurată pe traseul Barcelona — Banolas. Victoria a revenit rutierului spaniol Perurena, cronometrat pe 192 km în 5h13:06. În același timp cu învingătorul au sosit compatriotii săi Cuevas și Zurano. În clasamentul general individual continuă să conducă Perurena, urmat de Lasa (Spania) — la 1:06 și Manzaneque (Spania) — la 1:14. Primul clasat dintre concurenții străini este francezul Labourdette, care ocupă locul 5, la 1:28.

■

**Finala turneului internațional de tenis de la Las Vegas** (Nevada) se va disputa între australianul John Newcombe și sud-africanul Cliff Drysdale. În semifinale, Newcombe l-a întrecut cu 6—1, 7—5 pe americanul Frank Froehling, iar Drysdale a cîștigat cu 6—4, 6—4 în fața americanului Marty Riessen.

■

**La Bruxelles s-au întîlnit** într-un meci internațional amical de baschet selecționatele masculine ale Belgiei și Israelului. După ce la pauză scorul era favorabil cu 39—35 oaspeților, în final baschetbaliștii belgieni au obținut victoria cu 73—68.

■

**Meciul pentru titlul mondial de box pentru categoria mijlocie** între argentinianul Carlos Monzon și șalangerul Jean Claude Bouttier (Franța), se va disputa la 17 iunie pe stadionul „Colombes" din Paris.

■

**În cadru unui concurs atletic internațional,** care a avut loc la Provo (S.U.A.), sportivul suedez Andres Arrhenius a cîștigat proba de aruncarea greutății cu rezultatul de 19.16 m. Sprinterul american Willie McGee s-a clasat pe primul loc în cursa de 100 yarzi plat cu timpul de 9.2, iar iugoslavul Zdravko Pecar și-a adjudecat victoria în proba de aruncarea discului cu 58,01 m. Într-un alt concurs desfășurat la Los Angeles, Steve Smith (S.U.A.) a ocupat primul loc în proba de săritură cu prăjina cu performanța de 5,28 m.

## AGENDA SĂPTĂMÎNII

8—9 CĂLĂRIE. — Concurs internațional complet, la Fontainebleau (Franța).
8—14 TENIS.— Campionatele internaționale pe zgură ale Angliei, la Bournemouth; campionatul mondial profesionist (W.C.T.), la Dallas (S.U.A.); turnee internaționale la Bruxelles și Stuttgart.
9 BASCHET. — Returul finalei „Cupei cupelor" (feminin): Vozdovac Belgrad — Spartak Leningrad.
10 FOTBAL. — Preliminarii C.M.: Cipru—Portugalia; preliminarii olimpice: S.U.A. — Mexic; amical: Polonia — Elveția.
10—14 CICLISM. — Cele cinci zile de la Dunkerque (Franța).
10—14 JUDO. — Campionatele europene, la Haga.
11—14 CICLISM. — Turul Romandiei.
11—21 FOTBAL. — Turneul U.E.F.A. pentru juniori, în Spania.
13 FOTBAL. — Sferturi de finală C.E.: Belgia — Italia.
13—14 POLO. — Turneu de calificare pentru J.O., la München.
13—14 SĂRITURI. — Concurs internațional de sărituri în apă, la Rostock (R.D.G.).
13—15 TIR. — Campionatul european de talere, la Eurovillas (Spania).
14 FOTBAL. — Sferturi de finală C.E.: R.F.G. — Anglia, U.R.S.S. — Iugoslavia; amical: Suedia — Cehoslovacia.
14 AUTO. — Marele Premiu al Monaco (formula 1).

CORESPONDENȚĂ SPECIALĂ DIN MOSCOVA PENTRU „SPORTUL"

## VASILI ALEKSEEV VA DEPĂȘI GRANIȚA CELOR 650 Kg!

Desigur, una dintre cele mai puternice delegații sportive la campionatele europene de haltere de la Constanța va fi cea a Uniunii Sovietice. Aproape nu există îndoială că halterofilii sovietici vor cuceri primul loc în clasamentul pe echipe, precum și cea mai mare parte a medaliilor de aur. Și acesta nu este un simplu pronostic: recordurile halterofililor sovietici vorbesc de la sine. **Numai la ultimul campionat național, desfășurat la Tallin, unde au fost desemnați candidații pentru competiția de la Constanța, atleții sovietici au depășit 25 de recorduri unionale, dintre care 22 au întrecut și pe cele mondiale.**

Dacă regulamentul C.E. ar permite, atunci din U.R.S.S. ar putea să participe nu doar 9 atleți, ci mai bine de 30! Și toți ar fi capabili să lupte pentru un loc pe podium. Actualmente, antrenorii reprezentativei se ocupă cu rezolvarea unei dificile probleme: **cine va obține un loc în echipă pentru C.E.?**

În anii trecuți, de multe ori am absentat în mod voit de la lupta pentru titlul de campion la cîteva categorii de greutate. Se pare că și de data aceasta în echipă nu vor fi, să zicem, atleți de categoria mușcă, dar aceasta nu pentru că nu am avea un candidat capabil, ci pur și simplu fiindcă avem halterofili foarte puternici la categoriile superioare, ca de exemplu la mijlocie și la grea.

Așadar, cine pretinde un loc în echipa națională? Printre cei mai ușori halterofili îl remarcăm pe **Vladimir Smetanin,** în vîrstă de 35 de ani (medaliat cu argint la C.M. din 1969). La Tallin, el a ridicat 332,5 kg! Alt pretendent este ziaristul din Lvov, **Adam Gnatov** Ambii atleți sînt capabili să obțină un rezultat în jur de 340 kg.

La categoria cocoș, avem, de asemenea, doi pretendenți — campionul U.R.S.S. și al lumii **Ghenadi Cetin** și recordmanul mondial **Rafail Belenkov.** De la ambii putem să ne așteptăm la un record mondial la cele trei stiluri.

Liderul la „pană" este fără discuție **Dito Șanidze** (34 ani), medaliat cu argint la Olimpiada mexicană. La campionatul de la Tallin el a întrecut recordul japonezului **Myake** cu un rezultat de 402.5 kg!

Se pare că la Constanța „ușorii" polonezi își vor pierde monopolul. Campionul U.R.S.S. și recordmanul mondial la aruncat **Piotr Korol,** precum și campionul Spartachiadei popoarelor U.R.S.S. **Murhabi Kirjinov** s-au apropiat foarte mult de recordul lui **Waldemar Baszanowski** — 450 kg — și amîndoi pot să ridice chiar 455 kg. Se pune întrebarea numai cine va fi pe prima treaptă a podiumului.

La categoria semimijlocie și-a revenit în formă campionul olimpic **Viktor Kurențov.** El este gata să cucerească medalia de campion al Europei, bineînțeles dacă la Constanța nu va fi preferat **Aleksandr Kolotkov,** care la Tallin, ca și **Kurențov,** a ridicat 477,5 kg.

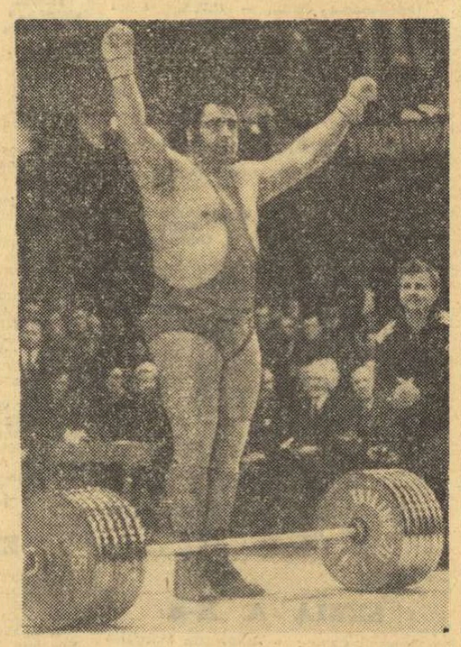

*Se numește Vasili Alekseev și este cel mai puternic halterofil al lumii. La 21 mai, el va concura în Palatul sporturilor din Constanța, unde nu este exclus să corecteze recordul absolut care-i aparține: 645 kg!*

Patru atleți pretind un loc în selecționată la categoria mijlocie: campionul lumii și al Uniunii Sovietice, **Boris Pavlov** campionul Europei **Ghenadi Ivancenko,** fostul recordman al lumii **Valeri Șari** și noua „stea" **Vladimir Rijenkov.** Fiecare dintre ei este capabil să atingă 520 kg.

La categoria semigrea, **David Rigert,** campionul mondial de anul trecut, nu are concurent. El este capabil să ridice 570 kg.

Trei halterofili se pregătesc pentru „spectacolul" european la categoria grea: **Jan Talts, Pavel Pervușin** și **Iuri Kozin.** Dacă aș fi în locul antrenorilor, i-aș prefera pe **Talts,** care poate să atingă 600 kg, și pe **Pervușin.**

Cît despre **Vasili Alekseev,** deținătorul a 54 de recorduri mondiale, cel mai puternic om de pe pămînt, nu mai este nevoie să vorbim. La Constanța, **Alekseev** va depăși granița celor 650 kg!

Iată ce echipă puternică va alinia la campionatele europene Uniunea Soivetică. Nu degeaba halterele sînt socotite în U.R.S.S. un sport național și mîndria noastră. Sîntem siguri că halterofilii sovietici vor ridica valoarea campionatelor europene de la Constanța printr-o serie de performanțe excepționale.

**Dmitri IVANOV**
maestru emerit al sportului
al U.R.S.S., redactor la **„Sovietski sport"**

# FOTBAL meridiane

## LA ESZTERGOM, PREGĂTIRILE CONTINUĂ CU FEBRILITATE

Vidats probabil indisponibil pentru meciul de la București, în schimb Dunai II poate fi recuperat ● Mîine, meci de antrenament

**BUDAPESTA, 8** (prin telefon, de la redacția ziarului **„Nepsport").** Primele vești pe care le avem de la **Esztergom,** sosite luni spre seară, vorbesc despre activitatea febrilă a medicului lotului reprezentativ maghiar, pentru a reface cît mai repede pe cei doi accidentați din întîlnirea cu **Malta.** Care sînt previziunile medicale în momentul cînd transmitem corespondența noastră? **Vidats,** la care s-a produs o recidivă a vechii accidentări, este puțin probabil să poată fi refăcut pînă la meciul de duminică, așa că absența sa este cvasicertă. În ceea ce-l privește pe **Dunai II,** întinderea suferită nu este prea gravă și faptul că **Illovszky** l-a scos imediat după producerea ei din teren, a făcut ca ea să nu se înrăutățească. Astfel că se dau asigurări pentru recuperarea masivului înaintaș centru al lui **Ujpesti Dozsa.**

Programul lotului prevede pentru marți două antrenamente (în cursul zilei de luni, antrenamentul i-a inclus doar pe jucătorii care nu au evoluat sîmbătă pe **Nepstadion),** iar pentru miercuri acel meci de antrenament la care **Illovszky** nu renunță niciodată. Partener, ca de obicei, echipa **Vasas** din **Esztergom.** Cu acest prilej, sperăm să avem unele indicii asupra formulei pe care selecționerul echipei **Ungariei** o plănuiește pentru întîlnirea de duminică. Presa budapestană solicită conducerii lotului și jucătorilor o maximă concentrare pentru partida retur, amintind că selecționata a reușit, în toamna anului trecut, o performanță în condiții identice cu cele de acum: după un 1—1 pe teren propriu cu echipa **Franței,** a învins cu 2—0 la **Paris.**

Conducerea federației ungare a anunțat că plecarea echipei spre **București** va avea loc sîmbătă la amiază. De la aeroportul **Otopeni,** jucătorii maghiari vor pleca direct la stadionul „23 August", pentru un ușor antrenament. Înapoierea la **Budapesta** este prevăzută pentru duminică seară, imediat după meci.

*Kocsis (tricou de culoare deschisă) și Dunai II, doi dintre componenții lotului reprezentativ al Ungariei.*

## CAMPIONATE...

**CEHOSLOVACIA (etapa a 22-a):** Lokomotiv Kosice — Slovan Bratislava 3—0, Dukla Praga — V.S.S. Kosice 2—2, Banik Ostrava — Spartak Trnava 1—2, Inter Bratislava — Tatran Presov 0—0, Sklo Union Teplice — Jednota Trencin 4—0, Z.V.L. Jilina — Sparta Praga 1—0, Zbrojovka Brno — A.C. Nitra 3—0, Slavia Praga — T.Z. Trjinec 1—0. **Clasament:** 1. Spartak Trnava 31 p, 2. Slovan Bratislava 31 p, 3. V.S.S. Kosice 30 p.

**IUGOSLAVIA (etapa a 27-a):** Velez Mostar — Borac Banja Luka 3—0, Vardar Skoplje — Zelezniciar 0—0, Dynamo Zagreb — Radnicki Kraguevac 4—1, Hajduk Split — Sloboda Tuzla 0—1, Celik Zenika — Radnicki Niș 2—0, O.F.K. Belgrad — Vojvodina 4—0, Steaua roșie — Partizan 1—1, Sarajevo — Maribor 3—0. **Clasament:** 1. Zelezniciar 39 p, 2. Steaua roșie 36 p, 3. Vojvodina 35 p.

**BELGIA (ultima etapă):** S. K. Lierse — Standard Liège 1—0, Anderlecht — St. Trond 5—1, F. C. Diest — Union St. Gilloise 0—3, F.C. Liège — F.C. Maline 6—1, Racing White — F.C. Bruges 1—1, Antwerp — Beveren 1—0, C.S. Bruges — Crossing Schärbeck 3—0, Waregem — Beerschot 2—3. Titlul de campioană a revenit formației **S.C. Anderlecht,** cu 45 p. Pe locurile următoare: F.C. Bruges, Standard Liège, Racing White etc.

**ELVEȚIA (etapa a 21-a):** Bienne — Lugano 1—3, Chaux de Fonds — Granges 0—0, Grasshoppers — Sion 0—0, Lausanne — F.C. Basel 1—1, Lucerna—F.C. Zürich 0—4, Winterthur — Servette Geneva 2—0, Young Boys — St. Gall 3—1. **Clasament:** 1. F.C. Basel 35 p, 2. F.C. Zürich 33 p.

**PORTUGALIA (etapa a 27-a):** Benfica — Academica 3—1, Beira Mar — Sporting 0—1, Setubal — Farense 4—0, Boavista — Atletico 2—1, C.U.F. — F.C. Porto 1—0, Tirsense — Guimaraes 1—2, Tomar — Leixoes 1—0, Belenenses — Barreirense 1—2. **Clasament:** 1. Benfica Lisabona 49 p (virtuală campioană), 2. Setubal 42 p, 3. Sporting 39 p.

**AUSTRIA (etapa a 22-a):** Voest Linz — Admira Wacker 5—0, Graz — Sturm Durisol 3—4, Alpine Donawitz — F.C. Viena 1—0, Bischofshofen — Simmering 0—0, Wacker Innsbruck — A.S.K. Linz 1—1, Rapid Viena — Eisenstadt 2—0, Austria Viena — Austria Salzburg 1—1. **Clasament:** 1. Voest Linz 30 p (un meci mai puțin disputat), 2. Wacker Innsbruck 28 p, 3. Rapid Viena 28 p.

**ITALIA (etapa a 28-a):** Bologna — Atalanta 1—1, Juventus — Cagliari 2—1, Mantova — Vicenza 0—1, A.C. Milan — Napoli 3—0, A.S. Roma — Catanzaro 4—0, Sampdoria — Internazionale 0—0, Varese — Fiorentina 1—1, Verona — Torino 0—0. **Clasament:** 1. Juventus 40 p, 2. A.C. Milan 38 p, 3. Torino 38 p.

## CAMPIONATE...

## ultimele știri ○ ultimele rezultate ○ ultimele știri

### START ÎN TURNEUL DE TENIS LA BOURNEMOUTH

Au început campionatele internaționale de tenis pe terenuri cu zgură ale Angliei, la Bournemouth. În preliminariile probei de simplu bărbați, jucătorii români Sever Mureșan și Ion Santei au obținut victorii. Primul l-a învins cu 6—8, 6—3, 6—1 pe englezul R. Lewis, iar cel de-al doilea a dispus cu 6—3, 6—3 de vest-germanul K. Meiler.

Alte rezultate: McDonald (Australia) — Meyer (Franța) 6—3 6—0; Cano (Argentina) — Velasco (Spania) 6—2, 5—7, 6—4; Ryan (S.U.A.) — Seegers (R.S.A.) 7—5, 5—7, 6—1; Vilas (Argentina) — Warwick (Australia) 8—6, 9—8.

Tenismanul român Ilie Năstase este favoritul nr. 1 al turneului, la care ia parte și Ion Țiriac. La întreceri nu participă jucătorul englez G. Battrick, care a anunțat că va trece la profesionism.

### TENISMENII SOVIETICI S-AU CALIFICAT

La Tbilisi a luat sfîrșit întîlnirea de tenis U.R.S.S. — Ungaria din primul tur al „Cupei Davis" (grupa A europeană). Tenismenii sovietici au terminat învingători cu scorul final de 3—2, în partida decisivă Metreveli dispunînd de Szöke cu 6—3, 6—3, 6—1. În turul doi, echipa U.R.S.S. întîlnește formația Marocului, care a întrecut reprezentativa Libanului cu 5—0.

### RAKITA (U.R.S.S.) PE LOCUL I ÎN „CUPA HUNGARIA"

**BUDAPESTA, 8 (prin telefon, de la trimisul nostru).** Competiția de sabie „Cupa Hungaria" s-a încheiat cu un rezultat neașteptat față de modul cum au evoluat, pînă la un moment dat, finaliștii. De unde, inițial, Marot și Sidiak păreau cei mai autorizați candidați la locul I, trofeul a revenit, în cele din urmă, sabrerului sovietic Rakita care, totalizînd 6 v, a eliminat perspectiva unui baraj. El l-a învins cu 5—3 pe Marot, iar acesta a mai pierdut și asaltul cu Krovopuskov. La rîndul său Sidiak a fost întrecut de Marot (5—0!) și de Kovacs.

Primele locuri au fost ocupate deci de: 1. Rakita (U.R.S.S.) 6 v; 2. Marot (Ungaria) 5 v; 3. Sidiak (U.R.S.S.) 5 v. În continuare s-au clasat: 4. T. Kovacs (Ung.) 4 v; 5. Krovopuskov (U.R.S.S.) 3 v; 6—7. Bajenov (U.R.S.S.) și Covents (R.F.G.) 2 v; 8. A. Kovacs (Ung.) 0 p.

**Tiberiu STAMA**

Redacția și administrația: București, str. Vasile Conta nr. 16; telefoane: centrală 11.10.05, secția corespondenți 11.51.09, interurban 72 și 286; telex: sportrom buc. 180, Tiparul „I. P. „Informația", București 40.368

PROLETARI DIN TOATE ȚĂRILE, UNIȚI-VĂ!

# Sportul

ZIAR AL CONSILIULUI NAȚIONAL PENTRU EDUCAȚIE FIZICĂ ȘI SPORT

ANUL XXVIII — Nr. 7050 | 4 PAGINI 30 BANI | Miercuri 10 mai 1972

Tîrgu-Mureș

# UN IMPORTANT TEST OLIMPIC PENTRU SABRERI FOLOSIT DOAR PARȚIAL DE TRĂGĂTORII NOȘTRI

1972 München — Mai sînt 108 zile

*Dan Irimiciuc în anul marilor examene: unul pentru diploma de inginer, celălalt pentru o diplomă olimpică. Îi dorim un dublu succes.*

**În „Cupa Europei" și „Cupa Hungaria", GH. CULCEA a luptat cu mult curaj, dar în memoria specialiștilor străini a rămas numele unui alt român: DAN IRIMICIUC**

Cea de a X-a ediție a competiției de sabie „Cupa Europei", recent desfășurată la Budapesta, a generat o serie de comentarii privind, în mod foarte direct, viitorul acestei pobe. S-a recunoscut, de exemplu, că această armă trebuie să-și mențină caracterul convențional în ceea ce privește loviturile pentru că numai astfel își poate păstra spectaculozitatea. Specialiștii, aflați la Budapesta cu acest prilej, au pledat deschis pentru executarea unei game cît mai largi de lovituri tehnice, renunțîndu-se, în schimb, cît mai mult la loviturile dure. Trăgătorii maghiari și cei francezi au adoptat această sugestie, iar sportivii sovietici au fost și ei de acord cu o asemenea tendință, aducînd, însă, un corectiv: loviturile convenționale au alternat cu cele în forță, oferindu-le, totodată, un solid fundament de pregătire fizică. La drept vorbind, sabrerii sovietici au fost singurii concurenți care au rezistat maratonului de la Sportcsarnok, desfășurat, cu mici antracte, pe durata a 24 ore. Vitalitatea sportivilor sovietici a fost demonstrată și de faptul că au avut nu mai puțin de 4 calificați în finala „Cupei Hungaria".

Evidențiind valoarea ridicată a tuturor asalturilor, începînd cu optimile de finală, atît în proba pe echipe cît și în cea individuală, o serie de specialiști, printre care **Kuznețov** (U.R.S.S.), **Mercier** (Franța), **Wertzer** (Austria) au ținut să remarce, de asemenea că o formație cu patru titulari și o rezervă este o formulă riscantă într-o competiție cu solicitări maxime și cu accidentări mai frecvente ca la alte arme. Ei sugerează ca, la primul congres al forului internațional, să se ia în discuție formula cu 4 trăgători și cu minimum două rezerve. S-a văzut, de altfel, că în formula actuală, Steaua a suferit un enorm handicap.

Scrima noastră n-a avut la Budapesta decît o parte a lotului olimpic, mai exact un trăgător din echipa de bază (**C. Nicolae**) și alți doi din restul lotului (**Al. Nilcă** și **Gh. Culcea**) deoarece unul din titulari (**O. Vintilă**) era indisponibil în urma unei accidentări, iar ceilalți membri ai lotului reprezintă alte cluburi (Politehnica Iași și Universitatea București). În schimb, pentru celelalte țări participante, întrecerile desfășurate la Budapesta, în ultimele zile ale săptămînii trecute, au constituit un test important în vederea J.O. În acest context, am solicitat un pronostic cîtorva specialiști privind posibilele prezențe pe podiumul olimpic, la confruntarea sabrerilor, atît pe echipe cît și individual. Am avut plăcuta surpriză să constatăm că printre acești favoriți se află acum și un sportiv român, **Dan Irimiciue.** Dar, iată pronosticurile culese: **Parrent** (Franța): Ungaria, U.R.S.S., Franța; Marot, Sidiak, Rakita; **Bay** (Ungaria): Ungaria, U.R.S.S., Italia; Marot, Sidiak, Irimiciuc; **Kuznețov** (U.R.S.S.): U.R.S.S., Ungaria, Franța; Sidiak, Marot, Irimiciuc.

**Tiberiu STAMA**

## TRIUNGHIULARUL FACULTĂȚILOR DE DREPT

## O FRUMOASĂ REUȘITĂ SPORTIVĂ

170 de viitori juriști din București, Cluj și Iași s-au reunit în orașul de pe Someș pentru a-și disputa ediția a doua a triunghiularului facultăților de drept, competiție care, dincolo de scopul ei afișat — angrenarea într-o întrecere sportivă de proporții a studenților dintr-o anumită specialitate — a contribuit la apropierea și cunoașterea discipolilor lui Themis, la destinderea și la îmbogățirea orizontului lor geografic, considerînd, bineînțeles, că deplasarea la Cluj a bucureștenilor și ieșenilor a fost și o agreabilă excursie. O „excursie cu scop", pe care gazdele s-au străduit (și au reușit) s-o completeze cu o ireproșabilă ospitalitate și cu o excelentă organizare și pe care vremea a sprijinit-o cu două zile însorite, parcă oferite special tineretului. O tinerețe care s-a manifestat vulcanic, în întreceri deosebit de antrenante. O tinerețe bine supravegheată în competiții de un colectiv autoritar de arbitri, care au sancționat prompt orice abatere sau infracțiune de joc. Intransigența și obiectivitatea lor s-a dovedit, în special, în meciurile de fotbal Cluj-București și Cluj-Iași, în care au acordat oaspeților lovituri de la 11 m în situații în care gazdele fie că nu aveau nici un avans (Cluj-București — în minutul acordării penaltyului era 0—0), fie doar un avans minim (Cluj-Iași 1—0).

Disputat pe „Babeș" și în sala de gimnastică a Universității, în două zile a cîte două reprize (datorită acestei programări mai multe echipe au fost obligate să susțină al doilea meci la o distanță de numai 3 ore, lucru ce s-a repercutat asupra valorii porților), triunghiularul 1972 al viitorilor oameni ai legii a revenit bucureștenilor, evident mai bine pregătiți și cu un lot mai omogen. Ei au totalizat 34 de puncte, fiind primii la baschet, handbal, volei — fete, tenis de masă — fete (Eugenia Demeter), 1 000 m (Ion Iovănescu) și 500 m (Elena Giotu). Cu totalul acesta ei au reușit să păstreze cupa cucerită anul trecut.

Studenții clujeni au cîștigat primul loc la volei (b), fotbal, gimnastică sportivă (prin Clara Hortobogyi) și tenis de masă băieți (Mihai Labici), totalizînd 24 p. Juriștii din Dealul Copoului n-au reușit să se „înfiltreze" în disputa omonimilor lor din București și Cluj decît la volei băieți, singura ramură unde au ocupat locul 2. Sîntem siguri însă că ei pregătesc o serioasă revanșă pentru la anul, cînd vor fi gazde ale acestei originale întreceri.

**Nușa DEMIAN**

*Din nou în familiarul decor al Snagovului...* Foto: S. BAKCSI

PREGĂTIRILE ECHIPEI NAȚIONALE DE FOTBAL SE INTENSIFICĂ

# DE IERI, TRICOLORII SE AFLĂ DIN NOU LA SNAGOV

**• Azi, ei susțin un ultim meci de verificare**

De ieri, tricolorii se află din nou în ambianța Snagovului.

Plecați în cursul dimineții cu autocarul de la Poiana Brașov, componenții lotului național au ajuns în jurul prînzului la Complexul sportiv de la Snagov. Jucătorii și-au luat în primire camerele atît de familiare lor, iar o jumătate de oră mai tîrziu se aflau cu toții în sala de mese. După o binemeritată odihnă, la orele 16,30, antrenorul Angelo Niculescu și-a convocat elevii la o ședință de antrenament cu o durată de 60 de minute, în care s-au exersat diferite procedee tactice — trasul la poartă, repetarea unor lovituri libere, centrări, cornere etc.

Programul zilei de astăzi cuprinde, în cursul dimineții, un joc de verificare în compania echipei de tineret a clubului Dinamo. Va fi utilizată o formație din care va lipsi **Lucescu,** întrucît, la antrenamentul de luni după-amiază, acesta a suferit o întindere musculară la mușchiul abductor de la piciorul drept, situație care face incertă prezența lui în meciul de duminică. În schimb, **Iordănescu** s-a însănătoșit, la fel și **Dinu,** ambii participînd în cursul zilei de luni la două antrenamente, unul de pregătire fizică, celălalt tehnico-tactic, în care au arătat multă poftă de lucru. Așa că în jocul de astăzi ei își vor relua locurile în formație.

Astăzi după-amiază, selecționabilii se vor deplasa la București, pentru a urmări întîlnirea internațională de fotbal dintre selecționata olimpică a țării noastre și echipa B a Bulgariei.

Angelo Niculescu ne-a declarat că a schimbat aerul de munte de la Poiana Brașov cu atmosfera de liniște de la Snagov tocmai pentru ca toți jucătorii să se acomodeze cu climatul apropiat celui de duminică. **„Ambianța de la Snagov ne oferă posibilitatea să ne pregătim în tihnă și să ne punem la punct planul tactic cu care vom aborda meciul retur cu Ungaria. Cu excepția lui Lucescu, toți jucătorii se simt bine, au o deosebită poftă de lucru, ceea ce denotă că sînt hotărîți să nu precupețească nici un efort în această decisivă confruntare",** ne-a declarat antrenorul echipei reprezentative.

ASTĂZI, DE LA ORA 17, PE STADIONUL REPUBLICII

# O NOUĂ VERIFICARE A SELECȚIONATEI OLIMPICE

## PARTENER, ECHIPA B A BULGARIEI

Încă o etapă, azi, în activitatea de pregătire a lotului nostru olimpic în vederea importantei partide-retur cu Danemarca din cadrul preliminariilor turneului olimpic. De data aceasta, „reexaminarea" olimpicilor are loc în compania unei selecționate divizionare din Bulgaria, de fapt — cum au precizat oaspeții — echipa națională B. Oaspeții prezintă un buchet de internaționali (A și tineret) care alcătuiesc o formație care va „întinde", probabil, selecționata noastră, făcînd-o să depună eforturi, ceea ce se și urmărește cu această partidă, cu 12 zile înainte de meciul cu Danemarca.

În această întîlnire, programată de la ora 17 pe Stadionul Republicii, olimpicii noștri se vor alinia la fluierul arbitrului maghiar **G. Müncz** în formația:

**Ghiță — Pop, C. Olteanu, Vlad, N. Ionescu — Anca, Simionaș — Györfi, Tătaru, Kun II, Marcu.**

Ca rezerve vor figura: **Coman, Codrea, M. Olteanu** și **Broșovschi.**

De altfel, toți acești jucători figurează și pe lista care va fi înaintată joi la F.I.F.A. (conform regulamentului competiției). Din lotul de 21 (al 22-lea va fi desemnat astăzi) mai fac parte: **Ștefan — Smarandache, Dumitru, Domide, Neagu, Iordănescu.** La **Pescaru** s-a renunțat, deoarece el s-a accidentat din nou și nu poate fi folosit. De altfel, se așteaptă meciul de azi pentru a se vedea dacă nu cumva se va produce o altă indisponibilitate și în acest caz lista va fi modificată.

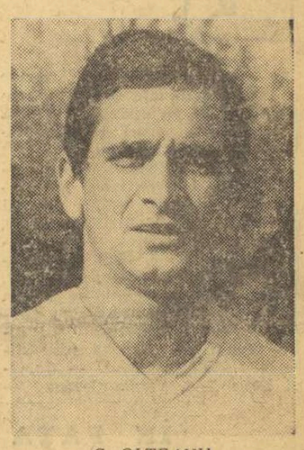

*C. OLTEANU*

Echipa oaspe este alcătuită pe „scheletul" clubului **Lokomotiv Sofia,** deci își are asigurată omogenitatea. Antrenorul **G. Berkov** nu s-a fixat încă asupra formației. În orice caz, nu vor lipsi internaționalii **Kolev, Piskov, D. Gheorghiev, Grigorov** și **I. Gheorghiev.**

MOMENT DE „SUSPENSE"

IN CAMPIONATUL DE HOCHEI

# TITLUL SE VA DECIDE IN ULTIMA PARTIDĂ DINTRE DINAMO ȘI STEAUA

**MIERCUREA CIUC (prin telefon, de la trimisul nostru).** Patinoarul artificial acoperit din localitate a găzduit, aseară, partidele derby ale celui de-al 4-lea tur al campionatului național de hochei pe gheață. Foarte receptivi față de jocul cu crosă și puc — aflat aici pe primul loc în clasamentul preferințelor (înaintea fotbalului, N.B.!) — amatorii de sport au umplut pînă la refuz tribunele „Palatului de gheață", dînd astfel întrecerii o ambianță de mare animație și entuziasm. Așteptările spectatorilor au fost răsplătite prin partide dinamice, spectaculoase. Spre marea lor satisfacție, formația locală, Avîntul, a învins, la capătul unei partide de bună calitate și de frumoasă luptă sportivă, echipa studenților clujeni, Agronomia, asigurîndu-și astfel un onorabil și meritat loc III în ierarhia națională.

Disputa dintre Steaua și Dinamo a dat naștere unei încleștări acerbe. Meciul a luat sfîrșit cu un rezultat de egalitate, ceea ce lasă deschisă lupta pentru supremație. În ultimul joc, cel de duminică, dinamoviștii au neapărat nevoie de o victorie pentru a-și păstra titlul.

Și acum, scurte relatări asupra partidelor de aseară:

**AVÎNTUL MIERCUREA CIUC — AGRONOMIA CLUJ 4—2 (1—0, 0—1, 3—1)**

Un joc foarte frumos, rapid, sportiv (doar două eliminări), care a electrizat tribunele. Gazdele au manevrat metodic pe gheață, încercînd toate șireteniile pentru a scoate din dispozitiv apărarea foarte organizată a studenților. Avîntul a deschis scorul, dar clujenii au egalat în a doua treime a partidei, astfel că incertitudinea a plutit multă vreme asupra rezultatului final. De abia în ultimele 20 de minute de joc, Avîntul — profitînd de căderea fizică a adversarilor (care au evoluat în numai două linii) — și-a impus superioritatea. Omul numărul 1 al localnicilor a fost Osvath, autor a 3 goluri. Pe cel de-al patrulea l-a marcat Miklos. Pentru clujeni au înscris Borbath și Veres.

Arbitrii bucureșteni Fl. Gubernu și M. Presneanu au avut o misiune foarte ușoară conducînd acest meci fair, desfășurat în limitele unei desăvîrșite sportivități.

**STEAUA — DINAMO 2—2 (0—0, 1—0, 1—2)**

Un joc într-adevăr derby, în care dezlănțuirea de ambiții și rivalități nu și-a pus amprenta pe calitatea întîlnirii. Meciul a fost echilibrat, strîns, emoționant pînă în ultimele sale clipe, cînd Dinamo — printr-o uimitoare zvîcnire a reușit să egaleze, lăsînd deschisă lupta pentru titlu.

*Au marcat:* Gheorghiu și Ioniță (Steaua), respectiv Țone și Gh. Huțanu.

*Au arbitrat:* Al. Mureșanu și Gh. Tașnadi.

**Călin ANTONESCU**

*LA BALCANIADA DE BOX DE LA ANKARA*

# ROMÂNIA VA ALINIA O ECHIPĂ FOARTE PUTERNICĂ

**• Ion Györffi a revenit la mijlocie-mică • Victor Zilberman și Ion Alexe nu au fost selecționați • Mihai Aurel reintrodus în formație...**

Peste puțin timp, mai exact de la 15 mai, va începe în capitala Turciei, Ankara, cea de a VII-a ediție a Balcaniadei de box. În vederea acestui important eveniment pugilistic, sportivii din zona Balcanilor au efectuat pregătiri asidue, fiecare țară participantă dorind — spre deosebire de unele din edițiile anterioare — nu numai victoria în sine, ci și să verifice, cu cîteva luni mai devreme, forma sportivă a boxerilor pe care îi va arunca în focul disputelor olimpice. Privită prin această prismă, întrecerea celor mai buni boxeri din Balcani este așteptată cu deosebit interes de toți specialiștii care au tangență cu nobila artă.

România, țară în care pugilismul a luat o amploare demnă de toată lauda, tratată ca o mare putere în lumea boxului, va prezenta la această ediție cea mai puternică echipă de care dispune la această oră. Antrenorii emeriți **Ion Popa, Constantin Nour** și **Ion Chiriac** au început din vreme pregătirea unui grup de sportivi din care au fost selecționați, pe baza unor rezultate și a indicilor formei sportive, cei 11 boxeri care vor urca în ringul de la Ankara la 15 mai.

*Gabriel Pometcu în timpul luptei la mănuși la ultimele antrenamente înaintea Balcaniadei*

Foto: V. BAGEAC

Lotul român urmează de cîteva zile un program intens de pregătire, în măsură să asigure boxerilor noștri o comportare superioară în confruntarea cu cei mai buni pugiliști din Balcani. Sufragiile specialiștilor s-au oprit asupra următorilor 11, în ordinea categoriilor: **Mihai Aurel, Constantin Gruiescu, Adrian Moraru, Gabriel Pometcu, Antoniu Vasile, Calistrat Cuțov, Alexandru Popa, Ion Györffi, Alec Năstac, Horst Stump** și **Iancu Anghel.**

După cum se vede, Ion Györffi

**Paul IOVAN**

*(Continuare în pag. a 3-a)*

CAMPIONATELE EUROPENE 1972 — ROMÂNIA — HALTERE

# A FOST DEFINITIVATĂ ECHIPA DE HALTERE A ȚĂRII NOASTRE

Doar cîteva zile ne mai despart de startul campionatelor europene de haltere. Mai exact, sîmbătă la ora 17,30, în Sala Sporturilor din Constanța va avea loc deschiderea festivă, după care va fi cunoscut primul campion al continentului pe anul în curs: cel de la **categoria muscă.**

Ce fac sportivii români în timpul care a mai rămas pînă la start, ce echipă vom alinia? Pentru început, vă vom informa că la C. E. de la Constanța, România nu va fi reprezentată la toate categoriile. Motivul este lesne de înțeles. La unele categorii de greutate, performanțele de valoare lipsesc și, ca atare, antrenorii lotului (**Șt. Petrescu, N. Bărbulescu** și **Șt. Achim**) au preferat să introducă în echipă pe acei sportivi care au rezultate mai bune, chiar dacă la o categorie au fost preferați doi concurenți.

Recent a avut loc un concurs de verificare, la care sportivii noștri s-au comportat mulțumitor. **Victor Rusu** a totalizat 340 kg. (cat. cocoș), **Ion Hortopan** 310 kg (cat. muscă), iar **Vasile Bădescu** (cat. pană) a „împins" 127,5 kg.

În cursul unei convorbiri, **Lazăr Baroga,** secretarul general al federației de specialitate, care a supravegheat pregătirile lotului nostru, ne-a declarat că se așteaptă ca unii sportivi români să concureze cu succes la unele probe: **Fiți Balaș** și **Vasile Bădescu** la „împins", **Vasile Deak** la „smuls" etc. Avînd în vedere faptul că la fiecare probă (împins, smuls, aruncat) se vor atribui cîte trei medalii, nu este exclus ca unii dintre halterofilii români să urce pe podium.

Iată, de altfel, componența lotului nostru: **CATEGORIA MUSCĂ: Ion Hortopan, Zoro Fiat; CATEGORIA COCOȘ: Victor Rusu, Marian Grigoraș; CATEGORIA PANĂ: Vasile Bădescu; CATEGORIA UȘOARĂ: Fiți Balaș; CATEGORIA SEMIMIJLOCIE; Gheorghe Miinea, Dumitru Constantin; CATEGORIA SUPERGREA: Vasile Deak.**

După cum se știe, Zoro Fiat și Marian Grigoraș au fost mai mult timp accidentați. Se pare însă că în ultima vreme ei s-au restabilit așa încît vor lua startul la campionate. În ceea ce privește însă rezultatele lor, nu ne putem aștepta la lucruri deosebite. Cel mult la o probă, ei pot obține performanțe bune, în compania celor mai buni europeni. Le dorim succes!

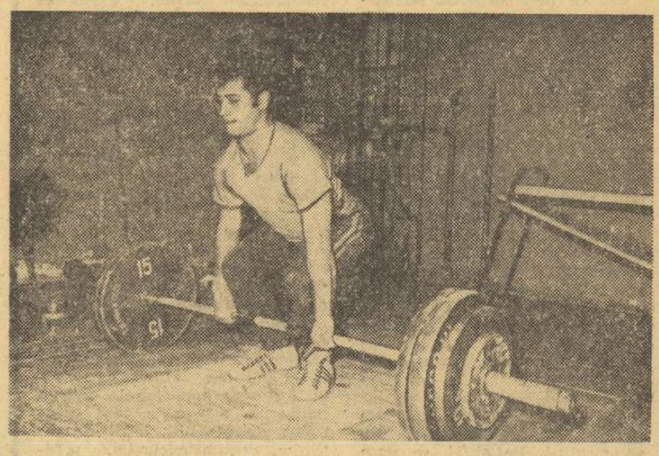

*Zoro Fiat, după o lungă absență, se antrenează cu conștiinciozitate*

Foto: I. MIHAICĂ

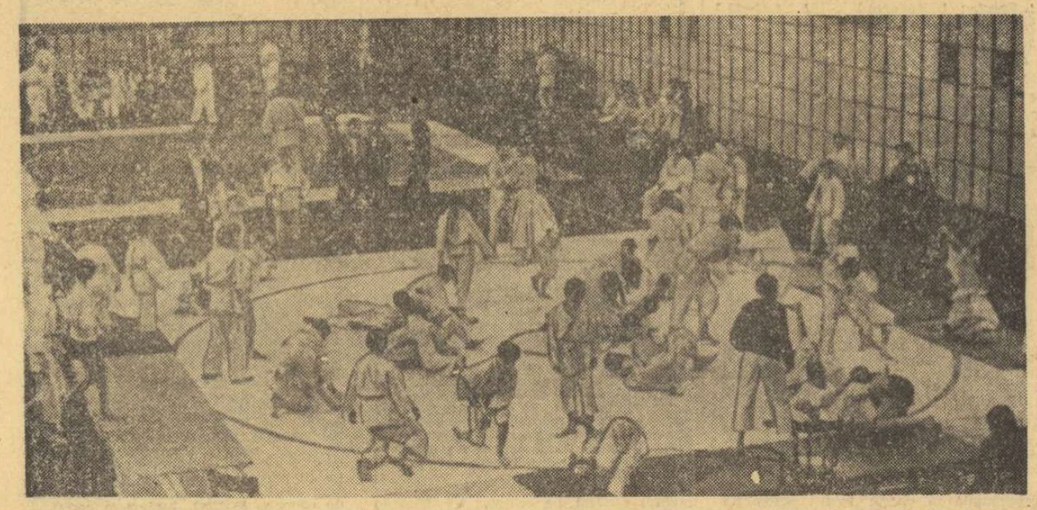

*Judo — sport îndrăgit de copii. Mărturie, mulțimea celor ce se pregătesc să asalteze primele titluri de campioni naționali.*

Foto: Gheorghe DONCIU

# PRIMII COPII CAMPIONI DE JUDO

În sala de gimnastică din municipiul Gh. Gheorghiu-Dej s-au disputat finalele primei ediții a campionatului republican de judo rezervat copiilor. În faza finală s-au întrecut 158 de copii, dar competiția, în etapele ei anterioare, a reunit în jurul saltelelor de concurs 854 de participanți. Întrecerile s-au disputat în fața unui mare număr de spectatori, care au umplut pînă la refuz sala unde a avut loc concursul.

Iată rezultatele (copii pînă la 12 ani): **I. Nistor** (M. Ciuc) cîștigă y.g. cu D. Stoker (Timișoara), **C. Czisar** (Carei) bate ippon D. Mușat (Craiova), **C. Nae** (Fl. roșie Buc.) bate ippon M. Căpățînă (Gh. Gh. Dej), **Gh. Papari** (S. S. 2. Buc.) învinge y.g. G. Sapta (Deva), **S. Lungu** (Gh. Gh. Dej) bate ippon T. Astalosi (Carei). Bucureșteanul **Constantin Nae** a primit premiul pentru cel mai tehnic concurent la această categorie de vîrstă.

Categoria 13—14 ani: **Gh. Nedelcu** (Timișoara) bate y.g. D. Albert (M. Ciuc), **C. Jikman** (Timișoara) bate y.g. I. Miroslav (Fl. Roșie Buc.), **A. Surge** (Timișoara) bate ippon V. Ilioae (Gh. Gh. Dej), **F. Blagăilă** (Arad) bate ippon B. Barbu (Energia Buc.), **D. Sapta** (Deva) bate y.g. T. Setran (Energia Buc.) Cel mai tehnic judoka, **Codruț Jikman** (Timișoara).

Categoria 15—16 ani: **C. Mihai** (S. S. 2 Buc.) bate y.g. V. Mateescu (Orăștie), **G. Nițu** (Craiova) bate ippon D. Vensang (Gh. Gh. Dej), **I. Dragomir** (Fl. Roșie Buc.) bate y.g. M. Chiper (Gh. Gh. Dej), **I. Santo** (M. Ciuc) bate y.g., **J. Randel** (Sibiu), **I. Arsenoiu** (Făgăraș) bate ippon H. Kohert (Sibiu). Cel mai tehnic judoka, **Gelu Nițu** (Craiova).

**Clasamentul pe echipe:** 1. Casa Pionierului Timișoara, 2. Flamura Roșie București, 3. S. S. Miercurea Ciuc și S. S. Gh. Gheorghiu Dej.

# PĂSTRĂTOR DE TRADIȚII

*După multe strădanii, acum un an a luat ființă, sub obrocul tribunei oficiale a stadionului „23 August" din Capitală, Muzeul sportului, menit să fie — potrivit titlului unei recente dizertații — „oglindă a gloriei sportului românesc".*

*În cele 6—7 spații de expunere (mai curînd mici, decît corespunzătoare necesităților), s-au aglomerat piese, de cele mai variate sorturi, mărturii ale unei istorii seculare. Chiar în aceste condiții, etalarea obiectelor, prezentarea lor s-a făcut cu eleganță, bun gust și putere de atracție asupra privitorului.*

*Periodizarea, subtil sugerată, duce în final spre apoteoza sălii în care figurează numeroasele și impresionantele trofee cucerite de sportivii români în ultimele două decenii. Firește, fluidul curiozității conduce pe vizitator în special spre vitrinele cu testimonii vechi, dar aceasta e soarta oricărui muzeu: antichitățile sînt întotdeauna mai sugestive. Cine se poate abține să nu vadă mai de aproape „capa de internațional" a rugbyștilor români din 1919, bobul lui Frim din 1934, premiile călărețului Felix Topescu sau amintirile personale ale primilor noștri atleți? Emoționantă este vitrina în care apare ultimul echipament al marelui nostru fotbalist, prematur dispărut, Iosif Petschovski.*

*Într-un singur an, peste 15.000 de vizitatori au parcurs sălile muzeului, urmărind totul cu interes, de la basorelieful gladiatorului Skirtos Dacul pînă la medaliile olimpice ale Iolandei Balaș-Söter. În același răstimp — datorită donațiilor sau achizițiilor — s-a dublat inventarul muzeului Prin necesitate, s-a creat o arhivă cu fond vechi, documente, cărți din secolele trecute, acte constitutive ale federațiilor sau cluburilor sportive românești. Această arhivă și depozitul de achiziții solicită și impune fără îndoială o muncă de cercetare și documentare, care e pandantul obișnuit al oricărui muzeu.*

*Directorul muzeului, prof. Nicolae Postolache își pune mari speranțe în proiectul de extindere care prevede acoperirea cu sticlă a galeriei și peronului de la intrare, creîndu-se astfel nu numai o sală de expoziții, ci și o sală de proiecții, o librărie de cărți sportive, o sală de documentare etc. Firește că un sediu mai central ar satisface mai bine sarcinile educative și propagandistice ale muzeului. Oricum, însă, avem un nou prilej, la această intimă aniversare, să ne exprimăm bucuria că lumea sportului românesc are un așezămînt propriu, păstrător al amintirilor și tradițiilor sale.*

**Victor BANCIULESCU**

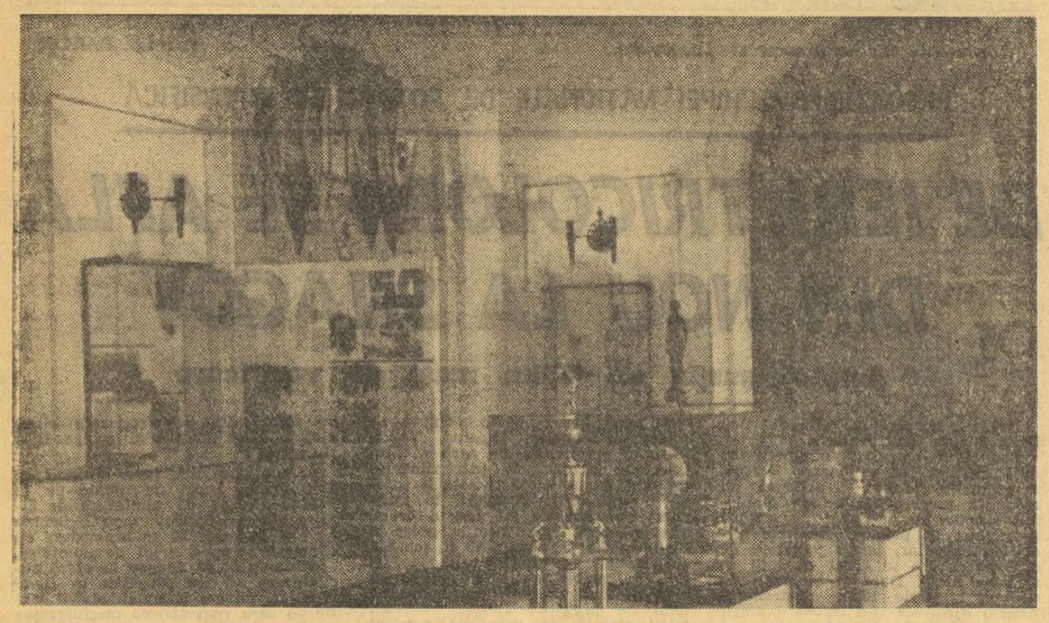

*În vitrinele și sălile muzeului, jerba de trofee a sportului românesc* — Foto: I. MIHĂICĂ

atletism

## PERFORMERII JUNIORILOR

### GHEORGHE GHIPU

*Născut în anul 1954, tînărul atlet bucureștean este lăcătuș mecanic, fiind descoperit cu prilejul Crosului tineretului din anul 1969 de către antrenorul Silviu Dumitrescu, care îl și pregătește în prezent.*

*Ascensiunea demifondistului de la clubul Metalul a fost fulgerătoare. În primul an de apariție pe pistă (1970), Gheorghe Ghipu înregistrează în proba de 800 m timpul de 1:54,0. În anul următor, el realizează 1:51,6, pentru ca recent, cu prilejul concursului republican de primăvară al juniorilor mari, să stabilească un nou record național cu 1:50,1.*

*Excelent dotat fizic pentru probele de demifond, cu o capacitate de efort remarcabilă Gheorghe Ghipu și-a reliefat resursele de care dispune și pe stadionul constănțean Farul, în cursa în care a stabilit noul său record național. Controlînd alergarea de la un cap la altul, trecînd peste piedicile turnantelor mocirloase pe primul culoar, tînărul demifondist a înregistrat la 400 m excelentul timp de 50,9, mai „tare" ca în proba similară la J.O. de la Mexic și ca în cursa record mondial a lui Peter Snell! La 600 m, el înregistrase timpul de 1:19,6. În cursele în care s-a întîlnit, în acest an, cu cei mai buni seniori (Damaschin, Ungureanu, Lupan) nu s-a dovedit inferior acestora.*

### ELEONORA MONORANU

*Eleonora Monoranu (născută în anul 1954), este elevă (premiantă!) la Liceul teoretic nr. 2 din Roman. Răsăcată în cadrul „Uzinei de campioni" ce poartă marca antrenorului emerit Constantinescu-Nehoi (Clubul atletic Roman), ea a crescut în umbra unei alte campioane, Mariana Filip, din anul 1969. La debutul său a înregistrat 12,4 pe suta de metri. În anul următor ea aleargă aceeași probă în 11'6 (ce-i drept, cu vînt din spate) și 200 m în 24,6. În 1971, bilanțul constă în 5 titluri de campioană balcanică (100, 200, 400, ștafetele 4x100 și 4x400 m) și performanțele , 11,8 pe „sută", 24,4 pe „două" și 55,4 pe „patru"!*

*Recordmană națională la senioare în probele de 80 m (aer liber), 50 și 60 m (sală), și la junioare în probele de 80, 100, 200 m (aer liber), Eleonora Monoranu a confirmat zilele trecute, în concursul republican de primăvară al juniorilor, disputat la Constanța, valoarea sa actuală. În condițiile unei piste dificile, ea a realizat 11,8 și 24,5 în probele sale preferate de sprint. Are maturitate de concurs în ciuda puținei sale experiențe și este titulară în echipa reprezentativă de senioare.*

*Antrenorul său prevede pentru viitorul apropiat performanțe de 11,5, sub 24,0 și 54,0. Nu-i puțin!*

## COMPORTAREA CIVILIZATĂ NU E DOAR O HAINĂ DE CONCURS!

Acceleratul de dimineață spre Constanța. În vagonul unde mă aflam, majoritatea călătorilor o formă grupul tinerilor atleți — băieți și fete — de la Metalul București, care plecau sîmbătă la concursul republican de primăvară al juniorilor mari. Totul a decurs normal, pînă ce sportivii s-au reîntors de la vagonul restaurant, unde — după cum dăduseră sfoară prin vagon — luaseră micul dejun. Nu știm în ce a constat meniul, cert este, însă, că tinerii reprezentanți ai clubului bucureștean au devenit deodată exploziv, făcînd un tărăboi ce contrasta flagrant cu liniștea firească a călătoriei de pînă atunci. Fugărindu-se pe culoar ca în aer liber și punctînd ciocnirile între ei cu răcnete, debitînd în auzul tuturor glume lipsite de decență, ei îi deranjau evident pe cei din jur.

N-a surprins nu numai faptul că „eroii", care urmau să concureze peste cîteva ore își consumau astfel în gol energia, ci și absența intervenției celor ce-i însoțeau ca antrenori sau conducători de lot pe tinerii atleți de la Metalul (n-am reușit să aflăm dacă erau prezenți în preajma acestora).

Comportarea civilizată, ținuta demnă a sportivilor nu constituie o haină care se îmbracă doar o dată cu intrarea pe poarta stadionului!

**Paul SLĂVESCU**

# O SĂRBĂTORIRE CU FRUMOASE SEMNIFICAȚII

Am asistat zilele trecute la o aniversare. Se sărbătoreau cinci ani de la înființarea Școlii sportive „Energia" București, prima unitate de învățămînt sportiv creată pentru elevii școlilor profesionale și liceelor de specialitate.

Ca la orice manifestare de acest gen, au fost trecute în revistă succesele dobîndite în această perioadă — cristalizare a unor metode și mijloace de promovare a unor noi sportivi de performanță —, s-au făcut planuri de viitor.

★

Din 1957, cînd în baza ordinului Ministerului Învățămîntului, a luat ființă această școală, numărul elevilor s-a dublat: de la 324 în 1967, s-a ajuns la 643 în 1971, ceea ce a determinat și creșterea grupelor de la 18 la 44 și, implicit, a normelor didactice de la 6 la 17 1/3. În perioada care s-a scurs de la înființare, reprezentanții școlii au cucerit 27 titluri și 64 locuri II și III în campionatele republicane și au

*Coman Florin aduce pe primul loc ștafeta de 4x400 m în campionatul școlilor sportive din învățămîntul profesional*

obținut 99 locuri fruntașe în campionatele municipiului, la atletism, box, lupte (cele mai multe), haltere și judo.

Ce demonstrează aceste cifre?

Răspunsul l-am aflat de la directorul școlii, prof. Ștefan Nobilescu: **„Dintotdeauna, în școlile profesionale au existat tineri cu deosebite aptitudini pentru sport, dar de cele mai multe ori ei erau lăsați la voia întîmplării. Misiunea școlilor sportive este tocmai de a-i angrena într-o activitate organizată. De asemenea, nu este lipsit de interes să menționez că, în același timp, ele își aduc un substanțial aport și la reușitele sportive ale școlilor de bază, deoarece elevii noștri au posibilitatea să concureze și în cadrul formațiilor școlilor unde învață"**

Pînă în prezent, 90 dintre elevii școlii au fost transferați la diverse cluburi și asociații. Dintre ei amintim pe luptătorii Ion Arapu și Traian Stoian, pe atletul Dorin Paniță, componenți ai loturilor republicane

**„Școlile sportive pentru elevii din învățămîntul profesional și de specialitate** — ne-a spus, în continuare, tov. director — **au contribuit și contribuie la dezvoltarea și promovarea unor sportivi de performanță cu certe calități. De aceea, ne străduim ca să asigurăm o pregătire corespunzătoare fiecărui elev din cei 643 ciți avem înscriși. Pentru aceasta, dispunem de o bază materială satisfăcătoare și de un colectiv de cadre didactice cu bogată experiență".**

★

Desigur, pentru a te număra printre elevii școlii nu trebuie numai să fii dotat pentru sport, ci să știi și cui să te adresezi, să știi — într-un cuvînt — de existența unei asemenea școli sportive.

**„În preajma fiecărui nou an școlar ,noi tipărim afișe pe care le difuzăm în școli. În aceste afișe, prezentăm succint, dar precis, disciplinele sportive care se pot practica în școala noastră, zilele și orele de antrenament, în așa fel încît să nu existe nici un fel de neclaritate. De asemenea, cu prilejul diverselor întruniri cu profesorii de educație fizică sînt discutate modalitățile de îndrumare a cît mai multor copii spre școala sportivă, precum și avantajele reciproce. De remarcat că, acum, între noi și școlile furnizoare de sportivi s-a stabilit o strînsă colaborare, ceea ce facilitează activitatea ambelor părți".**

★

În prezent, asemenea școli sportive, profilate pe atletică grea, funcționează și în alte 10 localități din țară — Arad, Brașov, Cluj, Constanța ,Craiova, Galați, Iași, Pitești Sibiu și Timișoara — cu un număr de 5310 elevi, în 83 de secții pe ramuri de sport și 337 de grupe.

Este de la sine înțeles că ne-am interesat și de planurile lor de viitor.

**„Faptul că școala noastră a dovedit utilitatea unor astfel de unități pentru învățămîntul profesional a determinat înființarea unor noi asemenea școli. Preocuparea actuală este, conform și indicațiilor primite din partea ministerului, să consolidăm situația prezentă și să ne continuăm intens activitatea, cu precădere în sporturile individuale. În ceea ce ne privește, am dori ca la aniversarea unui deceniu să putem spune că am dublat numărul rezultatelor foarte bune și că foarte mulți dintre elevii noștri au fost selecționați în loturile reprezentative, obținînd succese de prestigiu".**

Nu credem că greșim afirmînd că — la această sărbătorire a școlii sportive „Energia" — întreaga mișcare sportivă din învățămîntul profesional și de specialitate a aniversat, de fapt, un eveniment de seamă al activității sportive din acest sector.

**Emanuel FĂNTĂNEANU**

volei

## PENULTIMA ETAPĂ ÎN DIVIZIA B

**La sfîrșitul săptămînii trecute au fost programate partidele penultimei etape în divizia secundă. Corespondenții noștri ne-au comunicat următoarele rezultate:**

FEMININ: A.S.E. București — I.T.B. 0—3, Universitatea Iași — Spartac București 3—2, Viitorul București — Orizontul Bacău 3—0, Universitatea București — Confecția București 3—0, Politehnica Galați — Progresul București 3—2, Flacăra roșie București — Voința Constanța 3—1, Universitatea Craiova — Știința Tîrgoviște 3—0, Voința Sinaia — Drapelul roșu Sibiu 0—3, Voința Brașov — Corvinul Deva 0—3, Voința Oradea — Voința Zalău 3—2, Medicina Tg. Mureș — Universitatea Cluj 0—3.

MASCULIN: Petrolul Ploiești — Politehnica Iași 3—1, Aurora București — Voința București 3—0, Locomotiva București — Electra București 3—1, Farul Constanța — Medicina București 3—1, Voința Arad — Politehnica II Timișoara 3—0, A.S.A. Sibiu — Corvinul Hunedoara 1—3, Alumina Oradea — Silvania Șimleul S. 3—1.

**(Corespondenți: N. Mateescu, I. Ionescu, P. Lörincz, Șt. Iacob, Seuleanu, A. Vasilescu, I. Leizeruc, S. Albu ,Gh. Arsenie, V. Popovici, C. Toader).**

## ÎN FAȚA FILEULUI

• După cum am mai anunțat, competiția voleibalistică „Turneul Prietenia" la fete va fi organizată în țara noastră, între 18 și 25 august, în orașele Suceava și Botoșani. Zilele trecute, s-a efectuat tragerea la sorți a celor două serii preliminare. Din seria I (Botoșani) fac parte echipele **Ungariei, Bulgariei, R. D. Germane, Cubei** și **României I**, iar din seria a II-a formațiile **U.R.S.S., Cehoslovaciei, R.P.D. Coreene, Poloniei** și **României II**. Turneul final pentru locurile 1—4 (la care se califică primele două clasate în serii) este programat la Botoșani, iar cel pentru locurile 5—10, la Suceava.

• Turneele finale pentru promovare în Divizia A vor avea loc în perioada 25—27 mai. Participă cîștigătoarele celor patru serii ale Diviziei B. Ele se cunosc cu o etapă înainte de terminarea campionatului masculin și feminin al diviziei secunde: **Universitatea Cluj, Universitatea Craiova, I.T.B.** și **Universitatea București** (fete), **Petrolul Ploiești, Electra București, Voința Arad** și **Explorări B. Mare** (băieți). Turneul feminin este programat la Timișoara, iar cel masculin la Botoșani.

• La P. Neamț se desfășoară, între 10 și 12 mai, un turneu internațional masculin, la care iau parte echipele R. F. a Germaniei, România B, Steaua București și Viitorul Bacău.

• La turneele finale ale campionatului național feminin, programate în zilele de 11, 12 și 13 mai, au fost delegați următorii arbitri: Em. Costoiu, V. Chioreanu, I. Amărăsteanu și V. Szakacs (Pitești, locurile 1—4), N. Ionescu, I. Niculescu, N. Gălețanu, V. Moraru, V. Arhire (P. Neamț, locurile 5—8), N. Mateescu, I. Armeanu, R. Farmuș, V. Tilcă și E. Ududec (Galați, locurile 9—12).

• Arbitrul internațional Constantin Armășescu a fost desemnat lector din partea Comisiei internaționale de arbitraj a F.I.V.B. la cursul de arbitri de la Ankara (14—21 mai).

• Căpitanul echipei masculine „U" Cluj, **Ioan Binda**, a primit titlul de maestru al sportului.

MOTO

## START ÎN CAMPIONATUL DE DIRT-TRACK

Duminică se vor inaugura la Arad întrecerile campionatului național de dirt-track. Programate să se desfășoare de-a lungul a șase etape, disputele motocicliștilor specializați în alergări de viteză pe piste de zgură vor putea fi vizionate în acest an în trei mari centre din țară: Arad (14 mai) Sibiu (21 mai) și București (4 iunie), orașe care beneficiază de amenajări speciale pentru acest gen de concursuri și care sînt de altfel reprezentate în lupta pentru desemnarea campionului țării.

După aceste trei etape va urma o scurtă pauză, apoi, disputele vor fi reluate prin întîlniri revanșă ce vor avea loc în aceleași centre, dar într-o ordine care urmează să fie stabilită. Ceea ce se știe cu precizie este faptul că finala campionatului se va disputa la Sibiu.

În lupta pentru titlu vor intra 16 concurenți și o rezervă — cei mai buni specialiști ai genului, din țară. La fiecare reuniune concurenții își vor disputa întîietatea în cadrul a cinci manșe (cîte patru sportivi de fiecare manșă), primilor clasați urmînd să li se atribuie cîte 3, 2 și 1 punct, în funcție de locurile ocupate. Alergătorul cu cel mai mare punctaj acumulat va fi desemnat învingătorul etapei. Dintre favoriții întrecerilor menționăm pe Ion Bobîlneanu (Voința Sibiu) — campionul României la cursele de dirt-track, pe Ion Marinescu și Corneliu Voiculescu — de la Metalul București, Ion Lăzărescu (Vagonul Arad), Gh. Dăja de la Vagonul Arad, nu va putea lua startul în prima etapă a campionatului întrucît s-a accidentat la unul din ultimele antrenamente.

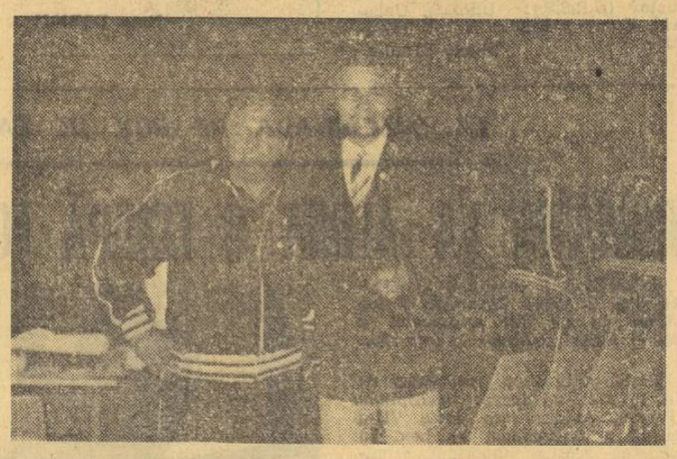

*O plăcută amintire înscrisă pe peliculă: reîntîlnirea foștilor adversari din marile competiții internaționale de tenis de masă din urmă cu 20 de ani, Ladislav Stipek (stînga) și Mircea Popescu, astăzi antrenori.*

baschet

## CLARIFICĂRI ÎN DIVIZIA MASCULINĂ A

O curiozitate face ca, după turneul de la Galați (primul al ultimului tur), ierarhia celor 12 divizionare masculine A să rămînă exact ca înaintea desfășurării lui. S-au produs, însă, cîteva precizări importante: Mureșul Tg. Mureș și Politehnica Galați au ajuns în situația de a nu mai putea evita retrogradarea (decît în cazul că vor obține rezultate excepționale de acum înainte); Universitatea Timișoara și Politehnica București și-au consolidat pozițiile 3—4 care le asigură calificarea în turneul final. În rest, nici o modificare, astfel că, în mod normal, turneele următoare vor fi decisive doar în ceea ce privește desemnarea campioanei țării. Pretendente, ca de obicei, Dinamo și Steaua.

CLASAMENT

| | | | | | |
|---|---|---|---|---|---|
| 1. Dinamo | 26 | 24 | 2 | 2192—1965 | 50 |
| 2. Steaua | 26 | 23 | 3 | 1929—1649 | 49 |
| 3. Univ. Timișoara | 26 | 18 | 8 | 2094—1832 | 44 |
| 4. Poli. Buc. | 26 | 17 | 9 | 1948—1715 | 42 |
| 5. „U" Cluj | 26 | 15 | 11 | 1821—1747 | 41 |
| 6. Rapid | 26 | 13 | 13 | 1771—1810 | 39 |
| 7. I.C.H.F. | 26 | 12 | 14 | 1639—1639 | 38 |
| 8. I.E.F.S. | 26 | 9 | 17 | 1706—1316 | 35 |
| 9. Poli. Cluj | 26 | 8 | 18 | 1640—1859 | 34 |
| 10. Voința Buc. | 26 | 7 | 19 | 1591—1847 | 33 |
| 11. Poli. Galați | 26 | 6 | 20 | 1850—2062 | 32 |
| 12. Mureșul Tg. M. | 26 | 4 | 22 | 1756—2276 | 30 |

De vineri, în sala Olimpia din Timișoara, începe al doilea turneu care programează cîteva derby-uri: **Steaua — Universitatea Timișoara, Dinamo — Universitatea Timișoara** și **Dinamo — Steaua.**

## IN DIVIZIA B

În ultima etapă a diviziei B, au fost înregistrate următoarele rezultate: **masculin:** Voința Ploiești — P.T.T. București 74—82 (38—50), Universitatea Craiova — Olimpia Sibiu 81—63 (28—30), Știința Mediaș — Voința Timișoara 81—67 (39—43), CSM Iași — A.S.A. Bacău 86—79 (37—34), Sănătatea Aiud — Politehnica Brașov 45—95 (30—56), Voința Tg. Mureș — Sănătatea Satu Mare 60—55 (20—29); **feminin:** Sănătatea Ploiești — Pedagogic Galați 25—31 (4—8), Confecția Dorohoi — Voința Constanța 57—78 (37—37), Știința Sf. Gheorghe — Voința Tg. Mureș 50—83 (21—47), Constructorul Arad — Metalul Salonta 61—54 (36—26), Universitatea Cluj — Pedagogic Tg. Mureș 34—33 (14—12, 22—22), Universitatea Craiova — Voința Oradea 79—38 (37—17).

Rezultatele ne-au fost transmise de corespondenții **A. Vasilescu, N. Drăgănoiu, V. Popovici, V. Diaconescu, G. Roman, Șt. Iacob, Gh. Briotă, I. Somogy, M. Ilarion, A. Szabo.**

## REÎNTÎLNIRE ÎNTRE DOUĂ FOSTE VEDETE

De curînd, selecționatele de tenis de masă ale Bavariei au învins reprezentativele Perului, cu 3—0 la fete și 5—1 la băieți. Nu este lipsit de interes să amintim faptul că echipele cîștigătoare sînt antrenate de **Mircea Popescu**, fostul titular al reprezentativelor noastre de acum mai bine de un deceniu și jumătate, iar formațiile peruane de fostul campion al lumii, cehoslovacul **Ladislav Stipek.**

Mircea Popescu lucrează de mai multe luni în R. F. a Germaniei, avînd prerogativele unui antrenor federal. El conduce și coordonează pregătirile a opt centre de tenis de masă din landul Bavaria, cu vreo 300 de jucători și jucătoare (juniori și seniori) cărora le sînt atașați și 73 de antrenori și instructori localnici.

### CAMPIONATUL DIVIZIONAR FEMININ SE REIA CU O ETAPĂ AGLOMERATĂ

După o pauză de două săptămîni, campionatul divizionar de tenis de masă se reia simbătă și duminică, cu o etapă extrem de aglomerată la fete. Iată programul complet al meciurilor de la sfîrșitul acestei săptămîni: **băieți:** Voința Arad — Voința Brașov, Politehnica București — Progresul București; **fete:** Spartac II București — Voința București, Progresul București — C.S.M. Cluj, Spartac II București — Progresul București, Spartac I București — Voința București, Politehnica București — C.S.M. Cluj, Voința Arad — Rapid Brașov, Politehnica București — Progresul București.

Înaintea acestei etape, clasamentele arată astfel:

BĂIEȚI

| | | | | | |
|---|---|---|---|---|---|
| 1. C.S.M. Cluj | 6 | 6 | 0 | 70—32 | 12 |
| 2. Politehnica Buc. | 6 | 5 | 1 | 71—31 | 11 |
| 3. Voința Buc. | 7 | 4 | 3 | 72—47 | 11 |
| 4. Locomotiva Buc. | 7 | 4 | 3 | 64—55 | 11 |
| 5. Voința Brașov | 6 | 4 | 2 | 56—46 | 10 |
| 6. Comerțul Tg. Mureș | 7 | 3 | 4 | 57—62 | 10 |
| 7. Progresul Buc. | 6 | 2 | 3 | 58—44 | 9 |
| 8. Voința Cluj | 7 | 2 | 5 | 53—66 | 9 |
| 9. Voința Arad | 7 | 2 | 5 | 51—68 | 9 |
| 10. C.S.M. Iași | 7 | 0 | 7 | 9—110 | 7 |

FETE

| | | | | | |
|---|---|---|---|---|---|
| 1. Spartac I București | 5 | 3 | 2 | 22—23 | 8 |
| 2. Rapid Brașov | 6 | 1 | 5 | 25—29 | 7 |
| 3. Voința Arad | 3 | 3 | 0 | 25— 2 | 6 |
| 4. Progr. București | 3 | 3 | 0 | 20— 7 | 6 |
| 5. C.S.M. Cluj | 3 | 2 | 1 | 15—12 | 5 |
| 6. Politehnica Buc. | 3 | 2 | 1 | 14—13 | 5 |
| 7. Voința București | 3 | 1 | 2 | 11—16 | 4 |
| 8. Spartac II Buc. | 4 | 0 | 4 | 3—33 | 4 |

# AUTOMOBILIȘTI!

**Se apropie sezonul estival.**

**Încheiați asigurarea facultativă de avarii pentru autoturismul dv.**

**Asigurările facultative de avarii se pot încheia sau reînnoi:**

**— la sediul unităților ADAS sau prin lucrătorii direcțiilor județene ADAS sau ai punctelor operative de lucru. Dacă primele de asigurare se plătesc anticipat pe un an întreg, se acordă o reducere de 10%;**

**— prin agenții de asigurare, filialele ACR etc.**

**La asigurările pentru avarii a autoturismelor încheiate pe un an, dacă acestea se reînnoiesc pe o nouă perioadă de un an, iar pentru anul de asigurare anterior nu s-au plătit ori nu se datorează despăgubiri, se acordă o reducere de 15% la primele de plată.**

**REȚINEȚI: Primele de asigurare sînt convenabile, la cerere putînd fi plătite și în rate.**

**Relații suplimentare se pot obține de la orice unitate ADAS.**

# „CINE VREA SĂ VINĂ CU NOI ÎN EXCURSIE?"

Epistolele săptămînii

Cel ce ne-a expediat scrisoarea la care ne referim astăzi, se prezintă încă de la început: *„Mă numesc Dan Gherasimescu și sînt originar din com. Valea Danului, jud. Argeș. Sînt asistent medical și lucrez în com. Sălătrucel, jud Vîlcea, situată la baza masivului Cozia".* Iată și ce ne spune în continuare autorul scrisorii. În primul rînd, că este legat... oficial de sport, fiind președintele asociației sportive „Voința". După ce ne arată cîte ceva din activitatea desfășurată pe această linie, ne aduce la cunoștință că unul din cercurile fruntașe ale asociației este cel de turism. Și o dovadă, printre altele: de curînd, cu ocazia Semicentenarului U.T.C., un grup de 12 elevi din comună au făcut o ascensiune pe muntele Cozia înălțînd aici o placă comemorativă. De altfel, se pare că turismul ocupă un loc de cinste în cadrul asociației „Voința" din com. Sălătrucel. Încă un exemplu: președintele și membrii ei s-au gîndit să organizeze în această vară o mare acțiune, tot pe plan turistic. Despre ce este vorba? *„...Legat de această mare aniversare a tineretului, dorim ca într-una din lunile acestei veri să organizăm o excursie — nu cu trenul sau autocarul, ci pe jos — prin care se urmărește, în primul rînd, să se facă cunoscute frumusețile patriei. Vrem să parcurgem drumul de la Sălătrucel pînă la Bușteni".* În continuare, noi amănunte, ca de pildă acela că a fost ales un drum pe poteci umbrite, urmînd să se parcurgă un traseu pe crestele munților Cozia, Făgăraș, Piatra Craiului și Bucegi. Cine va participa la această excursie? *M-am gîndit*, spune președintele asociației „Voința", *la orice tînăr care cunoaște, iubește muntele și dorește să participe alături de noi. Cu cît vom fi mai mulți, cu atît va fi mai bine și mai frumos".*

Organizatorii n-au fixat încă data plecării, locurile de popas, etapele, fiindcă vor să cunoască și părerea altor excursioniști ce vor participa la această frumoasă acțiune. Sînt doar atîtea de stabilit: locul de întîlnire, durata excursiei, echipamentul, hrana necesară și multe altele. Amatorii de drumeție pe crestele munților Cozia, Făgăraș, Piatra Craiului și Bucegi — individual sau în grup — se pot adresa în scris președintelui pe adresa: *„Dan Gherasimescu, circa sanitară Sălătrucel, jud. Vîlcea".*

În ceea ce ne privește, am popularizat inițiativa. Altceva? Urăm reușită acestei tentante excursii.

**Modesto FERRARINI**

patinaj

● Cu ocazia festivităților prilejuite de aniversarea a 100 de ani de patinaj în România, și a semicentenarului F.R.P., se vor da în folosință noi patinoare artificiale, la Cluj și Constanța. Patinoarul artificial de la Sibiu se află în probe tehnologice, primii pași pe gheața artificială fiind făcuți de tinerii vîrstnici de la Școala sportivă din localitate.

● La demonstrația internațională, programată în cursul lunii octombrie în cinstea evenimentelor amintite, și-a anunțat participarea și cunoscuta patinatoare maghiară Zsuzsa Almassy, clasată printre fruntașele C.E. și C.M. Se așteaptă alte confirmări ale unor campioni europeni, mondiali și olimpici.

● Antrenamentele viitoarelor de la Harghita și Școala sportivă din Miercurea Ciuc continuă pe patinoarul artificial acoperit din localitate, cu exerciții de corectare a tehnicii alergării pe patine. Lecțiile sînt conduse de antrenoarea Eva Farkaș și profesorii Maria Tașnadi și Anton Molnar.

● 48 de mici patinatori artistici din București, Galați și Brașov și-au disputat întîietatea în cadrul celei de-a 7-a ediții a „Cupei speranțelor" la Poiana Brașov. Iată cîștigătorii: începători — **Dana Nigrim** (Dinamo Brașov) și **Francisc Zolde** (Petrolul Brașov); copii — **Dana Rădulescu** (Dinamo București) și **Bogdan Kruti** (Dinamo Brașov). Clasamentul general pe echipe: 1. Dinamo Brașov 10 p, 2. Petrolul Brașov 6 p, 3. Școala sportivă nr. 2 București 6 p, 4. Dinamo București 4 p, 5. Școala sportivă Galați 1 p. **(C. Grula — coresp.).**

## ACTUALITĂȚI

● La Brașov patinoarul artificial din Poiana s-a închis cu 15 zile mai devreme, viteziștii și „artiștii ghețiii" de la Dinamo și Petrolul Brașov fiind nevoiți să-și continue antrenamentele pe... uscat.

● La București s-a redeschis în aceste zile patinoarul „23 August", atît pentru sportivii de performanță, cît și pentru public.

● În conformitate cu noul regulament de disputare a competițiilor de patinaj artistic, Uniunea internațională de patinaj (I.S.U.) a tras la sorți pentru sezonul 1972—73 următoarele grupe de figuri pentru programul scurt obligatoriu: **băieți — grupa 1; fete — grupa 3; perechi — grupa D.** Aceste grupe sînt valabile pentru toate categoriile de concurs (seniori, juniori și copii).

● În zilele de 15—17 mai, au loc la București probele de control ale lotului republican de patinaj viteză (seniori).

# fotbal

### Ultimul antrenament al lotului național la Poiana Brașov

## CALM, MUNCĂ, ÎNCREDERE

**BRAȘOV, 9 (prin telefon).** — Poiana pare învăluită de o lumină tulburătoare. Razele soarelui tremură în coroanele brazilor. Pe cer se călătoresc domol stoluri albe de vată. E ora 17. Iar fotbalul, cum spune **Cornel Dinu**, este un joc de ora 17. Punctuali, gălăgioși, reconfortați de odihnă, tricolorii trec unul după altul pe poarta hotelului Bradul, spre autobuz, sub privirile și aplauzele unei aglomerații spontane, de turiști, ce se formează la apariția lor.

Cîteva formalități obișnuite pe stadion, enunțul temei, un apel din ochi, o invitație spre profesorul **Voica** de a-i lua în primire pentru o încălzire de introducere în efort și treaba începe. Nu participă toți membrii lotului. **Dumitru** simte nevoia să mai acumuleze forțe, ca să aibă de unde cheltui mai tîrziu, cînd va fi nevoie. Pe **Lupescu** îl încearcă o greutate la umăr, urmarea unei căzături din meciul de duminică cu Steagul roșu. Amîndoi îl încadrează pe **Angelo Niculescu** și toți trei iau loc în tribună. Tac. Tac și privesc la un du-te-vino, de-a lungul stadionului, presărat cu mișcări și exerciții. Prof. Voica nu uită de nimic. Atmosfera este calmă. Jucătorii schimbă glume între ei, iar pe margine cîțiva spectatori, prieteni credincioși ai naționalei, privesc și comentează antrenamentul.

Atmosfera se înviorează brusc. La apariția mingilor. Nu se joacă la două porți. Nici „miuță" la una dintre ele. Se exersează trasul la poartă, din mișcare, din pase venite din spate, din **față**, ori din părți. **Răducanu** într-o poartă și **Adamache** într-alta apără ce pot. „Bombe" vijiie pe deasupra barelor, „rachete" sînt capturate de plasă. Portarii suflă din greu și pămîntul duduie sub plonjoanele lor.

Mingile vin și dispar ca prin farmec. Și cînd pe gazon rămîne numai cîte una, băieții și-o dispută aprig și, din senin, din joacă, apare fenta, driblingul, țîșnirea. **Dobrin** dansează pe metru pătrat. Se învîrte, preia, conduce, trage. Mingea îl ascultă. Profesorul Angelo Niculescu, ținînd seama de întreruperea fortuită, de efortul din meciul cu Steagul roșu, îi oferise un loc alături de el. Dobrin a refuzat politicos : **„Lăsați domn' profesor, poate mîine. Astăzi vreau să încerc puțin plasele".**

**Dinu**, cu jambierele lăsate, încearcă de la 16, de la 20 și 25 m vigilența lui Adamache. Zîmbind hoțește, Deleanu i le pune pe tavă, dintr-o margine, și Dinu, după ce scapără cîte un fulger pe poartă, se întoarce spre dr. Tomescu, aflat pe margine și, arătîndu-i piciorul de cîteva zile scos din ghips, îl întreabă : **„Așa-i că nu mă va face de rușine ?"**.

Nimeni nu numără golurile, deși sînt cu duiumul. Portarii își freacă mîinile și strigă din cînd în cînd : **„Dați-o încolo, măi băieți, vreți să marcați chiar de la 11 m ?"**

Într-un tîrziu, Dinu termină antrenamentul și vine să-i mulțumească dr. Tomescu ; nu știe că acesta, în „complicitate" cu Angelo, i-a mai rezervat o porție de alergare.

**— Cornele, cinci ture. Ești în urmă cu pregătirea. Și pe urmă nimic nu face mai bine la gleznă decît alergarea.**

— Doar cinci, replică Dinu.

**— Stai Cornele, că vin și eu cu tine, măcar o tură-două** — propune Hălmăgeanu.

— Cu fibra ta lungă, n-ai să reziști.

**— Nu e nevoie, Bujor** — intervine scurt dr. Tomescu. **Fiecare cu porția lui.**

Ploaia de șuturi conține ca și discuțiile de pe margine. Doar Iordănescu se înverșunează de la punctul de 11 m să-l păcălească pe Răducanu. Acesta, stană de piatră, îl țintuiește cu ochii de parcă ar vrea să-l hipnotizeze. Dar Iordănescu, revenit după o gripă, se strecoară de sub privirea lui Răducanu și ochii îi alunecă spre tribună, unde Angelo îi socotește încercările. Și Lucescu a tras mult la poartă. La o încercare, a simțit ceva la coastă. S-ar putea să fie o întindere. Doctorul o să confirme la hotel. O compresă, un masaj, ce va fi nevoie.

**— E destul, băieți** — răsună vocea guturală a lui Angelo Niculescu. Aceștia se strîng buchet în jurul său și, agale, glumind, se îndreaptă spre autobuzul care-și ambalează motorul. Doar maseurul Andrei Tudose, alarmat și grijuliu, a rămas ultimul ca să caute mingi rătăcite, ce-și caută odihna la rădăcinile barelor.

**— Noroc, băieți, și succes,** le urează spectatorii.

**— Să ne revedem cu bine, la Poiana** — strigă alții.

**Mihai BÎRA**

## DE LA SMITH LA TSCHENSCHER

Arbitrii nu sînt roboți. Știm foarte bine asta pentru că există doar atîtea cazuri cînd, la distanțe de secunde, același „cavaler al fluierului" judecă în două feluri și sancționează diferit infracțiuni similare. Misiunea omului care trebuie să ia în fracțiuni de secundă hotărîri ce vor fi disecate — poate — în zeci de ore, pe sute de rînduri și mii de metri de peliculă, prezintă această uriașă dificultate a sentinței instantanee. Temperamentul, culoarea meciului, atmosfera îl, intervin și ele pe fondul unui arbitraj. Ceva mai grav e atunci cînd influența provine din caracteristici prea puternice ale fotbalului țării, reprezentată de „omul în negru" sau, și mai mult, din interpretări locale ale regulilor jocului.

Pentru că această din urmă situație explică maniera de arbitraj a lui **William Smith** la Budapesta. Aspect care se cere explicat acum, în preajma meciului retur, cînd conducător al întîlnirii va fi un reprezentant al unei alte școli de arbitraj, vest-germanul **Kurt Tschenscher.** De ce a intervenit Smith în ABSOLUT toate cazurile de atac prin alunecare, mod de a judeca lucrurile care l-a lovit în primul rînd pe **Dumitru,** executantul unor prime asemenea procedee defensive ? **Pentru că, începînd din toamna lui 1971, deci din startul campionatului englez, forul din Londra a decis să ceară arbitrilor săi să penalizeze ORICE atac prin alunecare, indiferent din ce parte este efectuat și cum este efectuat.** O substanțială modificare a opticii de arbitraj la un capitol vital al jocului în apărare. Foarte bine. Englezii au avut motivele lor să ajungă la această decizie — nenumărate accidente. Dar ni se pare că a trece cu aplicarea măsurii și la întîlnirile internaționale, angajînd deci echipe în afara sferei de influență a federației engleze, reprezintă o greșeală și ea deschide posibilitatea reapariției acelor diferențe de maniere de arbitraj ivite în anii trecuți între Europa și America de Sud. Care abia se estompaseră după nenumăratele colocvii, arbitraje experimentale, schimburi de „cavaleri ai fluierului" între cele două continente, cursuri comune privind subiectul discordiei : „atacul cu corpul". Pericolul nu s-a amplificat însă pentru ca, spre deosebire de **Smith,** cellalți arbitri englezi care au condus în afara insulei — vezi cazul **Burthensaw** la meciul **Benfica — Ajax** —au înțeles să aplice „maniera internațională", dacă ne permiteți să folosim acest termen, pentru efectuarea atacului prin alunecare.

Duminică, la centrul brigăzii de arbitri din **Republica Federală a Germaniei** va opera **Kurt Tschenscher,** unul dintre cei mai reputați „cavaleri ai fluierului" din Europa, posesor al unei activități internaționale mult mai ample decît colegul său **Smith,** aflat la începutul acestei activități. L-am văzut în multe jocuri pe Tschenscher. Maniera lui de a conduce rămîne aceea a arbitrilor care nu rup, numai de dragul de-a auzi trilul fluierului lor, continuitatea acțiunilor. Reprezentînd un fotbal unde alunecările pentru deposedare sînt frecvente și unde n-a intervenit vreo hotărîre în genul celei a comisiei centrale de arbitri din Londra sperăm să nu mai întîlnim decizii stranii, de natura celor alese de **Smith.** Energic și decis, foarte mobil, **Kurt Tschenscher** va contribui, credem, la reușita unui meci cu o importantă miză, meci în care misiunea „cavalerilor fluierului" nu-i va nimic mai prejos ca a celor 22 de atleți de sub comanda lor.

**Eftimie IONESCU**

## SELECȚIONATA UNIVERSITARĂ LA ÎNCEPUT DE DRUM

### Impresii după primul joc de verificare cu reprezentativa secundă a UNGARIEI

Nu este un secret pentru nimeni că, găzduind cea de-a III-a ediție a Europenelor universitare de fotbal, noi, gazdele, vizăm — o dată cu performanța organizării — și cîștigarea acestui campionat. Un asemenea obiectiv este realist, dacă ținem seama că România are numeroși studenți fotbaliști, valoroși și experimentați, iar rezultatele obținute în deplasare la anterioarele ediții ale europenelor universitare (locul III la ediția din Spania ; locul IV la ediția din Iugoslavia), ne dau, de asemenea, speranțe sporite la ediția din acest an (19—30 iulie, în România).

Conștienți de responsabilitățile ce le revin în acest sens, dar și de dificultățile inerente pe care tricolorii studenți vor trebui să le depășească pe teren, în fața partenerilor de întrecere — antrenorii **Mărdărescu** și **Cernăianu** au început selecționarea și pregătirea lotului din luna aprilie. Depășind unele impedimente reale (studenții din lotul național și cei olimpic nu pot participa la pregătirile selecționatei universitare, antrenorul **Onisie** s-a sustras de la această acțiune, trei jucători clujeni — **Crețu, Ulfăleanu** și **Moldovan** — s-au autoexclus — printr-o comportare inadmisibilă), lotul studențesc a intrat, totuși, în programul ce și-l propusese din timp : a făcut cîteva antrenamente în comun, a susținut trei partide de pregătire la București, iar săptămîna trecută s-a deplasat în localitatea maghiară Gyula — unde, simbătă, a fost supus unui dificil test în fața reprezentativei B a Ungariei. Această ultimă partidă a fost pierdută (0—1, după cum se știe), dar ea a constituit un prilej util pentru verificare și învățăminte. Deci, să stăruim puțin asupra ei, cu cîteva adnotări complimentare și lămuritoare pe care le-am făcut la fața locului.

Gyula — o cochetă stațiune de ape termale, situată la 70 kilometri de Curtici — i-a primit pe studenții ambasadori ai fotbalului românesc cu deosebită prietenie și multă căldură. A fost o plăcere pentru delegația noastră să se vadă înconjurată cu simpatie de publicul sportiv, de conducătorii echipei gazdă, de fotbaliștii maghiari înșiși. De altfel, atît conducătorul lotului Ungaria B — **Tabák Endre** membru în biroul Federației maghiare de fotbal — cît și antrenorul echipei — cunoscutul **dr. Lakat Károly** — au venit de cîteva ori în mijlocul nostru, prilejuri cu care, în spiritul relațiilor frățești dintre sportivii celor două țări vecine și prietene, am purtat împreună îndelungi convorbiri amicale, am făcut schimburi de opinii și experiență. A fost, apoi, cît se poate de imbucurătoare constatarea că — prin comportarea ambelor echipe, prin atitudinea perfect sportivă a spectatorilor — atmosfera premergătoare meciului a caracterizat întru totul și cele 90 de minute de joc.

Antrenorii noștri, constatînd că reprezentativa secundă a Ungariei cuprinde cîteva nume de rezonanță în soccerul maghiar (**Kü, Dunai III, Nosko** ș.a.) au pregătit partida pornind de la ideea că apărarea noastră trebuie întărită pentru a face față presupusului joc ofensiv al gazdelor. În consecință, selecționata universitară a pășit în teren cu următoarea formație : **Ștefan — Pexa — Mihăilă, Deselnicu, Stoicescu, Velea — Anghelescu, Fanea — Munteanu, Oblemenco, Barbu.**

Meciul a început, de fapt, cu scorul de 1—0 pentru gazde !! De ce ? Pentru că prima minge pornită de la centru după ce arbitrul a deschis partida, avea să poposească, „în doi timpi și trei mișcări" în poarta lui Ștefan, fără ca vreunul dintre băieții noștri s-o atingă ! Încet, încet, ai noștri și-au revenit, au început să paseze și să creeze faze, astfel că în minutul 12 aveam să asistăm la cea mai mare ocazie de gol a echipei noastre în această partidă : autor — Oblemenco. Prima repriză a consemnat, totuși, o dominare teritorială a **gazdelor, dominare rămasă fără rezultatul scontat, datorită atît apărătorilor noștri (înalți, supli și curajoși), cît și siguranței cu care Ștefan a prins două mingi periculoase.**

Repriza a doua a aparținut echipei noastre. Beneficiind de poziția de joc a două extreme de stil clasic (**Inoze și Tarălungă,** care au înlocuit pe Anghelescu și Barbu) și a unui atacant central proaspăt (**Lupulescu,** în locul lui Munteanu), studenții noștri au forțat egalarea printr-un inteligent joc combinativ și prin șuturi care de care mai puternice. Dar, nu s-au ales decît cu alte trei ocazii de gol : minutul 67 — **Lupulescu ;** minutul 82 — **Oblemenco ;** minutul 84 — din nou **Lupulescu.** Scorul ne-a fost nefavorabil în fața unei selecționate de certă valoare internațională, dar echipa noastră (în care greul l-au dus mai ales **Ștefan, Pexa, Deselnicu, Stoicescu, Oblemenco, Inoze și Tarălungă**) a jucat mulțumitor.

Prin evoluția din fața Ungariei B, selecționata universitară ne-a dat speranțe într-o comportare ascendentă. Deocamdată, pe lîngă unele valențe tehnice (știute, de fapt, la majoritatea fotbaliștilor care o alcătuiesc), ea a demonstrat o apreciabilă forță de joc și a întărit șansele de titularizare pe cîteva posturi : portar — **Ștefan ;** fundași centrali — **Pexa și Deselnicu ;** fundaș stînga — **Velea ;** mijlocași — **Strîmbeanu, Anghelescu ;** extremă stînga — **Tarălungă ;** atacant central stînga — **Oblemenco.** Mai rămîn, evident, multe de făcut : titularizarea pe cele trei posturi încă nesigure, găsirea unei bune rezerve de portar, omogenizarea echipei și mularea ei pe o idee de joc prin excelență ofensivă. Un important moment în cristalizarea lotului și definitivarea formației de bază îl vor constitui — binelețeles — pregătirile de la începutul lunii iulie, cînd vor putea fi folosiți atît candidații remarcați din Divizia B (**Jurcă, Mircea Sandu, Mehedințu**), cît și, eventual, unul-doi dintre studenții aflați acum în loturile mari.

Pînă atunci, însă, selecționabilii studenți vor participa la încă două turnee de verificare în străinătate. Primul — chiar săptămîna următoare, în Liban.

**G. MITROI**

## ULTIMA VERIFICARE A LOTULUI DE JUNIORI

În continuarea meciului dintre selecționatele olimpice ale României și Bulgariei, programat pentru azi, pe Stadionul Republicii, va evolua lotul reprezentativ de juniori — ultima verificare înaintea Turneului U.E.F.A. din Spania.

Replica va fi dată de formația Metaloglobus, din campionatul orașului București.

## AZI, CUPLAJ PE TERENUL T. M. B.

Un interesant cuplaj va avea loc astăzi pe terenul T.M.B.

În deschidere, de la ora 14,30, divizionara A **F. C. Argeș** va întîlni formația Tarom, din categoria onoare a campionatului municipiului București.

De la ora 16,30, T.M.B. va juca în compania echipei olandeze **Enschede.**

*Secvență de joc din partida de verificare cu Steagul roșu*

## UNIVERSITATEA CRAIOVA A CÎȘTIGAT „CUPA DROBETA 1850 — PORȚILE DE FIER"

**TR. SEVERIN, 9 (prin telefon, de la corespondentul nostru județean).**

Stadionul „1 Mai" din localitate a găzduit un atractiv cuplaj fotbalistic cu prilejul disputării „Cupei Drobeta 1850 — Porțile de Fier". În primul joc **A.S.A. Tg. Mureș,** fără să excelеze, a întrecut pe **Jiul Petroșani** cu scorul de 2—1 (2—0) prin punctele înscrise de Nagy (min. 20), Lucaci (min. 26) pentru mureșeni, respectiv Dodu (min. 50).

În al doilea joc, **Universitatea Craiova** a reușit să întreacă formația **Steagul Roșu — revelația** turneului — cu 6—5 (1—0 ; 1—1). Scorul a fost deschis de Pavlovici (min. 40) iar egalarea a survenit în min. 72, cel care a înscris fiind Oblemenco. După executarea celor 5 lovituri de la 11 m, pentru departajare, splendidul trofeu a revenit sportivilor craioveni.

**Gheorghe MANAFU**


Citiți în numărul de azi al revistei

**FOTBAL**

- **PREZENTAREA MECIULUI-RETUR ROMANIA — UNGARIA. (Un reportaj de atmosferă în mijlocul lotului nostru • Ce soluții tactice pregătesc Angelo Niculescu și Rudolf Illovszki • Ultimele vești din tabăra de la Esztergom a partenerilor noștri în întrecere • Doi mari absenți și gîndurile lor).**
- **O pagină de impresii după meciul de la Budapesta**
- **Trecere în revistă a celorlalte 3 jocuri din sferturile de finală ale Campionatului European**
- **La „INTERVIUL SĂPTĂMÎNII", Radu Nunweiller**
- **Comentarii, clasamente, echipa etapei a XXIII-a și echipa campionatului Diviziei A**
- **Din viața secțiilor de fotbal : Universitatea Craiova**
- **În paginile externe note, comentarii, reportaje, însemnări, clasamente**


## FOTBAL meridiane

## LEEDS — MULȚUMITĂ DOAR PE JUMĂTATE...

În sfîrșit, după ce a alergat ani de zile după iepurele numit **campionat** și după iepurele denumit **„Cupa Angliei"**, scăpîndu-i pe amîndoi printre degete, conform proverbului, **Leeds** a reușit pînă la urmă să cîștige doar Cupa, ediția centenară a **„Cupei Angliei"**, dispunînd de **Arsenal** cu 2—1 în meciul jucat simbătă 6 mai pe **Wembley.** Campionatul l-a pierdut, din nou, fiindcă luni seara nu a reușit nici măcar meci egal cu **Wolverhampton !** Tocmai meciul în care trebuia să dovedească aplomb și dîrzenie, vitalitate și forță, l-a cedat cu 2—1 ! Antrenorul **Don Revie,** căpitanul echipei, internaționalul scoțian **Billy Bremner** și **Jackie Charlton** — „Girafa" s-au mulțumit, așadar, doar cu cupa.

În încurcata istorie a lui **Leeds United** (echipa a fost înființată în 1920, după ce **Leeds City** a... decedat), aceasta este prima victorie reușită în competiția a cărei primă ediție s-a consumat în 1872, cu 17 ani înainte ca **Preston North End** să-și adjudece întîiul campionat al **Angliei.**

Lăsînd la o parte pe **City** sau pe **United** din coada numelui localității de reședință a echipei, să vă spunem că **Leeds** este membră a Ligii din 1905, dar a trebuit să aștepte 64 de ani (pînă în 1969), cînd a adus acasă trofeul de campioană a țării. Locul secund l-a deținut însă de patru ori, în 1964—1965, 1965—1966, 1969 — 1970 și 1971—1972. Pe cartea de vizită mai sînt notate : finalistă a „Cupei Angliei" (1965, 1970) ; cîștigătoare a „Cupei orașelor tîrguri" (1968) ; finalistă în C.O.T. (1967) ; cîștigătoare a „Cupei Ligii engleze (1968). Alte cîteva date despre Leeds ● jucătorul cu cea mai îndelungată activitate în club — **Jackie Charlton** (a împlinit 500 de meciuri la 26 august 1969, în partida cu **Burnley** și a semnat pentru **Leeds United** la 4 mai 1951) ● recordman al golurilor marcate într-un singur sezon pentru Leeds — **John Charles :** 42 de goluri, record ce datează din campionatul 1953—1954, pe cînd echipa evolua în divizia secundă ● victoria cea mai confortabilă : 8—0 cu Leicester City (aprilie 1934) ● înfrîngerea cea mai dureroasă : 2—8 cu West Ham United (februarie 1929).

Se spune despre **Leeds** că este cea mai bună echipă engleză a momentului. Dar că, totodată, este urmărită de un ghinion feroce, său, dacă vreți, 11-le antrenat de **Don Revie** nu are forța să reziste la meciurile majore, la partidele hotărîtoare. Și se pare că aceasta este și realitatea : după ce a cucerit cupa, a pierdut campionatul. Oricum, **Leeds** practică un fotbal de factură engleză (forță, hotărîre, tehnică) altoit însă pe soccerul continental, cu predilecție, deci, spre fantezie și soluții de moment.

În încheiere, iată cum arată **Leeds United,** team în care și-au dat mîna internaționalii englezi, scoțieni și galezi : **Sprake — Madeley, J. Charlton, Hunter, Reaney — Bremner** (căpitanul echipei), **Giles — Lorimer, Clarke, Jones, Gray.**

**Mircea TUDORAN**

## DIN LUMEA BALONULUI

● Între „reprezentațiile" de la 29—30 aprilie și cele de la 13—14 mai (am numit cele două manșe ale sferturilor de finală din **„Campionatul Europei"**), accidentările cele mai importante (cîțiși absențele cele mai importante) sînt **Lee** (Anglia), suspectat de o afecțiune cardiacă ! **Bukal** (Iugoslavia), întindere musculară ; **Vidats** (Ungaria), recidivă a unei vechi întinderi de ligament. Reapariții cele mai notabile : **Bonin-segna** în echipa Italiei ; **Dobrin** în echipa României ; **P. Juhasz** (suspendat de U.E.F.A. la partida din 29 aprilie) în echipa Ungariei. ● **„...Echipele României și Uniunii Sovietice sînt incontestabil două echipe mari ale timpului nostru..." (Robert Vergne,** prezent la meciurile de la Budapesta și Belgrad în **„L'Equipe").** Credem că apreciatul confrate parizian — care va veni, în calitate de trimis special al ziarului său și la partida de la **București** — va avea prilejul să-și confirme opinia duminică 14 mai... ● **Goethals,** selecționerul echipei **Belgiei,** evacuat de poliția italiană de pe stadionul **San Siro** — cum v-am mai informat — a reușit să vadă (totuși) ultimele minute ale partidei, prin bunăvoința unuia dintre carabinieri din **San Siro,** mare... colecționar de insigne. ● **Ponomarev,** antrenorul principal al selecționatei U.R.S.S., nu va putea dirija nici simbătă echipa sa în întîlnirea cu **Iugoslavia ;** convalescența de după operația de hernie, pe care a suferit-o, mai durează ● **Ștefan Covaci** domină, prin marea reușită din acest sezon, cu **Ajaxul,** lumea antrenorilor europeni. În momentul de față, cinci cluburi — **Internazionale Milano, A.C. Napoli și Fiorentina** din Italia — **Olympique Marseille** din **Franța** și... **Feyenoord** din **Rotterdam** ar dori să-l aibă ca director tehnic. Dar contractul său cu Ajax este încheiat pe doi ani. ● Fiindcă veni vorba de antrenori. Pentru meciul de la București, directorul tehnic al echipei Ungariei, **Rudolf Illovszky,** va fi asistat de antrenorii echipelor care dau cei mai mulți jucători echipei naționale : **Imre Kovacs** (Ujpesti Dozsa) și **Arpad Csanadi** (Ferencvaros). Este hotărîrea Biroului federal al forului de specialitate din **Budapesta.** ● Și pentru a încheia, tot despre antrenori. După ani de succese și de muncă prețuită la **St. Etienne,** cunoscutului tehnician francez **Albert Batteux** i s-a pus în vedere că în noul sezon nu mai poate continua activitatea fără doi adjuncți. Drept care fostul selecționer al echipei Franței a luat o hîrtie și și-a scris demisia, semnînd, nu fără mîhnire, această hotărîre care îl desparte de o echipă căreia, prin competența lui, i-a adus mari servicii.

**Ion ARGEȘEANU**

## box

*(Urmare din pag. 1)*

### BALCANIADA DE LA ANKARA

reapare la categoria care l-a consacrat și unde se pare că îi este locul adevărat. Nu au fost selecționați, datorită formei slabe manifestate în ultima vreme, Victor Zilberman și Ion Alexe. În schimb, constatăm cu surprindere că a fost reintrodus în echipă constănțeanul Mihai Aurel, care a dezertat de la datorie cu prilejul turneului internațional „Centura de aur", iar acum, cînd e vorba de o deplasare peste hotare, se arată foarte conștiincios în antrenamente ! Considerăm că măsura de a-l premia pe culpabil cu o nouă selecționare nu este în nici un caz educativă.

Silitori în pregătire se arată, în special, **Constantin Gruiescu, Gabriel Pometcu, Antoniu Vasile, Calistrat Cuțov și Alec Năstac,** dar și ceilalți selecționabili nu precupețesc nici un efort pentru a se prezenta cît mai bine pregătiți la cea mai importantă întrecere a boxerilor din Balcani.

Antrenorul **Ion Popa,** încrezător în forțele elevilor săi, ne-a declarat : **„La actuala ediție vom alinia o formație foarte puternică și, în ciuda concurenței, sperăm să se claseze în final pe primul loc, confirmînd bunul renume de care se bucură boxul românesc".**

*Antrenorul emerit Ion Popa corectează execuția directei de dreapta a boxerului Constantin Gruiescu. În stînga, semimijlociul Alexandru Popa își îmbunătățește forța prin exerciții cu mingea medicinală*

## PE MICUL ECRAN

**JOI 11 MAI**

19,55 — Interviu cu președintele F. R. Fotbal — **Mircea Angelescu,** despre meciul **ROMÂNIA — UNGARIA.**

**VINERI 12 MAI**

22,45 — Avancronică la meciul de fotbal **ROMÂNIA — UNGARIA** și ultimele declarații ale jucătorilor noștri.

**SÎMBĂTĂ 13 MAI**

19,55 — Prima zi a campionatelor europene de haltere. Transmisiune directă de la Constanța.

22,30 — Fotbal : **U.R.S.S. — Iugoslavia,** meci retur în sferturile de finală ale Campionatului European. Transmisiune de la Moscova.

**DUMINICĂ 14 MAI**

16,20 — Etapa a 8-a din competiția ciclistă **„Cursa Păcii"** Transmisiune de la **Hradec Kralove.**

16,50 — Fotbal : **ROMÂNIA — UNGARIA,** meci retur în sferturile de finală ale Campionatului European. Transmisiune directă de la Stadionul 23 August.

## handbal

### „AVANTAJUL TERENULUI PROPRIU"...

Există o noțiune care a intrat de multă vreme în terminologia sportivă : **avantajul terenului propriu.** La prima vedere, totul pare simplu. Pe rînd, formațiile evoluează acasă și în deplasare. În jocurile „acasă", ele beneficiază de terenul pe care s-au pregătit, de publicul care le simpatizează, de faptul că nu trebuie să facă — înaintea partidei — lungi și obositoare deplasări. Evident, acest avantaj este consistent. În ultimul timp, însă, aria avantajului oferit de terenul propriu s-a mărit substanțial. Și n-am putea spune că acest lucru s-a făcut prin cele mai „ortodoxe" mijloace...

Iată, de pildă, handbalul feminin. În divizia A, disputa pentru titlu se desfășoară în... surdină, dar lupta pentru evitarea retrogradării face mult zgomot (nu chiar pentru nimic...), produce uneori mici scandaluri. Cine poate să explice, de exemplu, faptul că eliminările definitive de pe teren se fac numai din rîndurile handbalistelor oaspete (Rodica Vidu — de la „U" Cluj — a fost eliminată definitiv la Odorhei, Irene Oancea — de la Rulmentul Brașov — a avut aceeași soartă la Cluj, ca și Ștefania Oancea — Rapid — la Odorhei) ? În mod sigur, ele au comis, în partidele respective, infracțiuni. Să fi fost însă atît de grave ? Ce a generat atitudinea lor ? Se poate, oare, crede că tocmai formațiile oaspete sînt cele care dau tonul durităților ? Iată întrebări la care ne este greu să răspundem.

Apoi, vorbind tot despre activul din ce în ce mai bogat al avantajelor terenului propriu, mai avem o nedumerire. Ea este produsă de rezultatele cu totul contradictorii ale unor formații în meciurile de acasă și din deplasare : Voința Odorhei cîștigă (acasă) meciul cu Textila Buhuși cu 11—7, dar îl pierde în deplasare cu 5—10, Universitatea Cluj întrece pe teren propriu pe Rulmentul Brașov (14—13) după ce în deplasare pierduse cu 8—17, Mureșul dispune la Tg. Mureș de Rapid cu 11—6 și pierde la București cu 8—15 ! Cum este posibil să se înregistreze astfel de diferențe ? Tot terenul propriu să fie de vină ?

În mod sigur, avantajul terenului crește și din cauza unei prea mari bunăvoințe a unor arbitri (firește, manifestată numai față de echipa gazdă), din cauza timorării altora dintre „cavalerii fluierului" de către prea înfierbîntatele galerii și, poate, și din alte cauze. Cert este că indicii serioase ne fac să credem că avantajul terenului este umflat artificial, evident în dezavantajul handbalului.

De aceea, propunem federației de specialitate să delege — la toate meciurile cu caracter decisiv pentru evitarea retrogradării — membri ai biroului federal, care să ateste valabilitatea rezultatelor.

**Hristache NAUM**

**PROGRAMUL ETAPEI A XXIII-a**

● **BUCUREȘTI : Confecția — Rapid** (se dispută simbătă, la Dinamo, ora 18)
● **BRAȘOV : Rulmentul — Universitatea Timișoara**
● **CLUJ : Universitatea — Textila Buhuși**
● **TG. MUREȘ : Mureșul — Universitatea București**
● **ODORHEI : Voința — I.E.F.S.**

Partidele de la Brașov, Cluj, Tg. Mureș și Odorhei se desfășoară duminică.

**CLASAMENTUL**

| | | | | | | |
|---|---|---|---|---|---|---|
| 1. „U" TIMIȘOARA | 22 | 21 | 0 | 1 | 353—201 | 42 |
| 2. „U" București | 22 | 18 | 1 | 3 | 298—221 | 37 |
| 3. I.E.F.S. | 22 | 12 | 3 | 7 | 241—215 | 27 |
| 4. Textila | 22 | 9 | 3 | 10 | 238—254 | 21 |
| 5. Voința | 22 | 8 | 1 | 13 | 198—238 | 17 |
| 6. Mureșul | 22 | 7 | 3 | 12 | 234—237 | 17 |
| 7. Rulmentul | 22 | 7 | 3 | 12 | 268—314 | 17 |
| 8. Rapid | 22 | 6 | 3 | 13 | 220—233 | 15 |
| 9. Confecția | 22 | 5 | 4 | 13 | 239—273 | 14 |
| 10. „U" Cluj | 22 | 5 | 3 | 14 | 241—324 | 13 |

## ciclism

### CU 49 Km PE ORĂ!

Duminică s-a desfășurat în b-dul Leontin Sălăjan, pe un circuit de 1,1 km, cu sprinturi la două ture, etapa a doua a „Cupei Șc. sportive 3", la startul căreia s-au aliniat 130 de cicliști, reprezentînd cluburile sportive bucureștene.

Locuitorii frumosului cartier Titan, ca și alți numeroși bucureșteni simpatizanți ai ciclismului, prezenți în număr foarte mare pe traseul de concurs, au fost captivați pur și simplu de spectaculozitatea disputelor la sprinturi, ca și de rapiditatea desfășurării concursurilor la toate cele 5 categorii din program. În acest sens, este remarcabilă media orară, de aproape 49 km, obținută la categoria seniori, unde principalii animatori au fost membrii lotului olimpic și cicliștii de la Steaua. Rezultate : **turism — 4 ture:** 1. I. Dumitru (S.S.1), 2. H. Cristea (S.S.3), 3. Gh. Tudor (S.S.1) ; **semicursă — 6 ture :** 1. M. Nicolae (Voința), 2. M. Ciufu (Steaua), 3. C. Manolescu (S.S.3) ; **juniori mici — 10 ture :** 1. C. Ștefan (Dinamo), 2. P. Ciobotaru (Steaua), 3. N. Florea (S.S.1) ; **juniori mari — 16 ture :** 1. Gh. Tudor (Steaua), 2. Șt. Popescu (S.S.3), 3. Gh. Pîrvulescu (Steaua) ; **seniori — 24 ture :** 1. C. Grigore (Dinamo), 2. V. Teodor (Dinamo), 3. M. Ferfelea (Steaua). **Clasamente generale** (după două etape) : **juniori mici :** 1. P. Ciobotaru 2. M. Banciu (S.S.3), 3. M. Manu (Steaua) ; juniori mari : 1. Gh. Tudor, 2. M. Voican (S.S.3), 3. Șt. Popescu ; **seniori :** 1. P. Dolofan (Steaua), 2. M. Ioniță (Dinamo), 3. V. Teodor.

**I. STOICA maestru al sportului**

## TRAGEREA SPECIALĂ PRONOEXPRES — 17 MAI 1972

Astăzi, s-au pus în vînzare biletele pentru tragerea specială Pronoexpres din 17 mai 1972, tragere care oferă participanților o bogată listă de premii : autoturisme DACIA 1300, DACIA 1100, SKODA S 100, excursii CROAZIERA PE DUNĂRE de 2 locuri și de cîte un loc precum și numeroase premii în bani de valoare fixă și variabilă.

La această tragere se extrag 31 de numere și se atribuie premii pe 24 de categorii.

Participarea se face pe bilete de 3 lei, 6 lei și 15 lei varianta. Se mai poate participa și pe variante combinate și combinații „cap de pod" calculate cu 6 lei și 45 lei varianta simplă componentă. Marți 16 mai a.c., este ULTIMA ZI pentru procurarea biletelor.

● Astăzi și mîine sînt ULTIMELE ZILE în care vă mai puteți procura biletele pentru tragerea Loto de vineri 12 mai 1972, la care puteți cîștiga premii în bani și autoturisme la alegere.

**CÎȘTIGURILE CONCURSULUI PRONOSPORT NR. 19 DIN 7 MAI 1972**

CATEGORIA I : (12 rezultate) 7 variante 10% a 15.696 lei.

CATEGORIA a II-a : (11 rezultate) 40,90 variante a 3.224 lei.

CATEGORIA a III-a : (10 rezultate) 521,45 variante a 379 lei.

**Rubrică redactată de LOTO-PRONOSPORT**

# AU INCEPUT SĂ SOSEASCĂ PARTICIPANȚII LA CEA DE-A 31-a EDIȚIE A C. E.

● *PRIMII OASPEȚI — SPORTIVII POLONEZI ȘI SOVIETICI*

De ieri au început să sosească participanții la cea de-a 31-a ediție a Campionatelor europene de haltere de la Constanța. Primii oaspeți, atleții polonezi, au fost întîmpinați la amiază, pe aeroportul internațional Otopeni, de unde și-au continuat călătoria, cu trenul, spre orașul gazdă al competiției.

Lotul, condus de **Jan Wituzki**, președintele Federației poloneze de haltere, membru al federației internaționale, este alcătuit din 14 sportivi. Halterofilii polonezi nu vor concura la categoriile mari de greutate, dar speră, în schimb, să obțină rezultate bune la cele mici și mijlocii, unde au drept oameni de bază pe reputații campioni și recordmani **Zigmund Smalcerz** (52 kg), **Zbigniew Kaczmarek** și **Waldemar Baszanowski** (67,5 kg), **Norbert Ozimek** (82,5 kg), deținători ai titlurilor mondiale, olimpice sau europene.

Cu același avion a venit și **Janusz Przedpelski**, președintele Federației europene de haltere. Într-o scurtă declarație, distinsul oaspete ne-a arătat bucuria că actuala ediție a competiției continentale se desfășoară în România, țară cunoscută pentru ospitalitatea și măiestria sa organizatorică.

Puțin mai tîrziu a făcut o scurtă escală la Otopeni, în drum spre Constanța, prima parte a lotului Uniunii Sovietice (categoriile mici și mijlocii). „Grecii", avîndu-l în frunte pe supercampionul Alekseev, vor sosi în zilele următoare.

În cursul după-amiezii, au sosit echipele Cehoslovaciei și Albaniei.

## *DELEGAȚII AȘTEPTATE ÎN ACESTE ZILE*

● În cursul acestei săptămîni vor sosi la Constanța majoritatea concurenților și oficialilor. Spunem majoritatea — și nu putem afirma că toți participanții vor fi prezenți la deschiderea programată simbătă după amiază în Sala sporturilor — pentru că unii concurenți programați mai tîrziu în întreceri vor sosi abia săptămîna viitoare, înainte de concurs. Dar iată cîteva dintre delegațiile care sînt așteptate în aceste zile.

**UNGARIA :** echipa completă va sosi cu trenul, în cursul zilei de joi, la Constanța.

**R. F. a Germaniei :** delegația va sosi la 14 mai — mai puțin reprezentanții la categoria supergrea **Rudolf Mang**, care și-a anunțat sosirea abia la 19 mai, deci cu două zile înainte de concurs.

**BULGARIA :** lotul complet va ajunge direct la Constanța, venind cu autocarul de la Varna, în ziua de 11 mai.

**PORTUGALIA și SPANIA :** avînd un număr mai mic de participanți, sosesc la Constanța în ziua de 12 mai.

**Corespondență specială pentru „SPORTUL"**

# ECHIPA CEHOSLOVACIEI SPERĂ SĂ OBȚINĂ CÎTEVA MEDALII

Ca la fiecare ediție a C.E., nici de data aceasta echipa Cehoslovaciei nu va lipsi de la startul marii competiții continentale de la Constanța.

Iată lotul care va fi prezent : **categoria muscă :** Boleslav Pachol 285 kg. În mod firesc el nu are șanse la vreo medalie, dar fiind un element tînăr va participa pentru a se acomoda cu marile concursuri ; **categoria cocoș :** Karel Prohl 340 kg. Este foarte bun la aruncat unde poate obține o medalie. Nu de mult a reușit o performanță de 145 kg ; **categoria ușoară :** Juraj Solar 397,5 kg. Nu are șanse la nici o medalie ; **categoria semimijlocie :** Ondrej Heckel 455 kg. Este cel mai valoros reprezentant al Cehoslovaciei. Poate obține la C.E. mai multe medalii. Specialiștii afirmă că este într-o mare formă și poate realiza la Constanța o performanță în jur de 460—470 kg ! **categoria semigrea :** Vitezlav Orszag 477,5 kg. Un rezultat care la această categorie nu spune prea mult ; **categoria grea :** Oldrich Lexa — decanul de vîrstă al echipei și poate al campionatelor: 39 de ani ! A realizat recent 505 kg ; **categoria supergrea :** Petr Pavlasek 545 kg. Nu este o performanță deosebită pentru un supergreu care cîntărește 155 kg ! Foarte talentat se anunță însă tînărul Jan Nagy (cîntărește 130 kg) care în decurs de un an a progresat cu 60 kg ! : de la 520 la 580. Are doar 21 de ani !

**Rudolf DRMOLA**
„Ceskoslovensky Sport" — Praga

*ONDREJ HECKEL*

# TELEX

Consiliul Asociației europene de atletism, întrunit la Lausanne, a refuzat să omologheze ca nou record al Europei performanța realizată de atletul suedez Ricky Bruch. După cum se știe, la 15 mai 1971, în cadrul unui concurs desfășurat în orașul suedez Malmö, Bruch a aruncat discul la 68,32 m. Consiliul și-a motivat hotărîrea, arătînd că la această competiție nu au oficiat un număr regulamentar de arbitri.

■

La Bratislava s-a desfășurat un concurs internațional feminin de judo. Primul loc în clasament a revenit echipei orașului Hamburg, care a învins cu 3—2 selecționata orașului Praga, cu 5—0 pe cea a orașului Leipzig și cu 3—2 formația Berlinului.

■

La Bari au luat sfîrșit întrecerile turneului de calificare pentru campionatul european feminin de baschet. În ultima zi a competiției, echipa Italiei a învins cu 64—36 (28—24) selecționata Angliei, iar Austria a dispus cu 71—67 (29—33) de reprezentativa Israelului. În cel de-al treilea joc, selecționata Scoției a cîștigat la limită cu 48—47 (22—30) în fața formației Greciei. Pentru turneul final al campionatului european s-au calificat echipele Austriei și Italiei.

■

Turneul internațional de tenis (rezervat jucătorilor profesioniști din grupul W.C.T.) de la Las Vegas (Nevada) s-a încheiat cu victoria campionului australian John Newcombe. În finală, Newcombe l-a întrecut în două seturi cu 6—3, 6—4 pe jucătorul sud-african Cliff Drysdale.

■

În cadrul campionatului unional de hochei pe gheață s-au disputat două partide. S.K.A. Leningrad a învins în deplasare cu scorul de 7—0 (3—0, 2—0, 2—0) formația Aripile Sovietelor Moscova, iar T.S.K.A. Moscova a dispus cu 5—3 (0—2, 3—1, 2—0) de echipa Traktor Celiabinsk.

■

La Accra, în cadrul preliminariilor turneului olimpic de fotbal, s-au întîlnit selecționatele Ghanei și Senegalului. Fotbaliștii din Ghana au obținut victoria cu scorul de 1—0 (0—0), prin golul marcat în minutul 85 de Malik.

■

În prezența a 50 000 de spectatori, la Clermont Ferrand s-au desfășurat întrecerile „Marelui premiu al Franței" la motociclism, competiție contînd pentru campionatul mondial. O frumoasă victorie a obținut finlandezul Jarno Saarinen, care, la clasa 350 cmc, l-a întrecut pe cunoscutul campion italian Giacomo Agostini. Învingătorul, care a concurat pe o motocicletă „Yamaha", a parcurs 136,935 km în 1 h 10:43,0, realizînd o medie orară de 116,488 km. Agostini (pe „M. V. Agusta") a cîștigat întrecerea motocicletelor de la clasa 500 cmc, unde a obținut o medie orară de 124.886 km. Iată învingătorii celorlalte curse : clasa 125 cmc : Gilberto Parlotti (Italia) ; clasa 250 cmc : Phil Read (Anglia).

■

După disputarea a 11 etape, în Turul ciclist al Spaniei continuă să conducă rutierul spaniol Perurena, urmat de compatrioții săi Lasa — la 1:18,0 și Manzaneque — la 1:24,0. Primul clasat dintre cicliștii străini este francezul Labourdette, situat pe locul 5 la 1:28,0 de lider. Etapa a 11-a (Manresa — Saragossa) a revenit spaniolului Luis Balague, cronometrat pe 259 km cu timpul de 6h 47:34,0.

# MICHAEL MILDE (R.D. GERMANĂ) CONTINUĂ SĂ CONDUCĂ ÎN „CURSA PĂCII"

**Karel Heinz Oberfranz — victorios în etapa a V-a**

**GERA, 9 (prin telefon).** Etapa a 5-a, Erfurt—Gera, desfășurată de-a lungul a 151 km a dat cîștig de cauză din nou, unui reprezentant al R.D. Germane, Karel Heinz Oberfranz, în dreptul căruia a fost menționat timpul de 3h 47,05. Pe locurile următoare s-au clasat Kreszowiec (Polonia) și Bartonicek (Cehoslovacia).

Deși media orară a învingătorului este cu puțin sub 40 km, etapa a 5-a a actualei ediții a „Cursei Păcii" nu a fost mai puțin animată și dinamică ca precedentele. Dimpotrivă, pe întregul parcurs al cursei, tentativele de evadare, hărțuielile și „ruperile" s-au ținut lanț producînd adevărate ravagii printre concurenți. Dovadă este și faptul că un nou mare favorit al întrecerii (după Zygmund Hanusik — Polonia — care a părăsit cursa fiind accidentat) a fost nevoit să-și urce bicicleta în mașina de depanare. De data acesta este vorba de campionul mondial la amatori — 1971, francezul Regis Ovion.

În clasamentul general continuă să conducă Michael Milde — R.D. Germană.

Miercuri, în orașul Gera, caravana ciclistă și-a fixat un program... administrativ. Sportivii au zi de odihnă.

## SCHÖN ANUNȚĂ FORMAȚIA PENTRU RETURUL CU NAȚIONALA ANGLIEI

**MÜNCHEN 9 (Agerpres).** — Antrenorul selecționatei de fotbal a R. F. a Germaniei, Helmut Schön, a anunțat echipa care va întîlni, sîmbătă 13 mai, formația Angliei în meci retur pentru sferturile de finală ale campionatului european inter țări.

Formația anunțată este aceeași care a terminat învingătoare cu 3—1 pe „Wembley" : Maier, — Höttges, Schwartzenbeck, Beckenbauer, Breitner, Wimmer, Netzer, Grabowski, Höness, Müller, Held.

## VOINȚA BRAȘOV ÎNTR-UN TURNEU DE BASCHET FEMININ LA VARNA

Echipa feminină de baschet Voința Brașov a plecat în Bulgaria pentru a participa la un turneu internațional, ce se va desfășura la Varna între 10 și 13 mai. În afara baschetbalistelor din Brașov, vor mai lua parte la întreceri echipele T.S.K.A. Sofia, S. C. Varna, precum și formații din Cehoslovacia și Ungaria.

# DE PE PISTELE DE ATLETISM

● În cadrul unui concurs de atletism desfășurat la Eugene (Oregon), alergătorul **Steve Prefontaine** a stabilit un nou record al S.U.A. în proba de 5 000 m cu timpul de 13:29,8 (vechiul record îi aparținea cu 13:30,4). Rezultatul lui Prefontaine constituie cea mai bună performanță mondială a anului.

● La Durham (Carolina de Nord), **Larry Black** a obținut 20,5 pe 220 yarzi (20,4 la 200 m), iar în cadrul unei ștafete de 4x440 yarzi el a fost cronometrat în 44,1.

● În cadrul concursului de selecție al maratoniștilor sovietici desfășurat la Ujgorod, **Vladimir Scerbak** a înregistrat 2h13:16,2 — cel mai bun rezultat obținut vreodată de un alergător sovietic pe această distanță. La Soci, **Vladimir Liahov** a stabilit un nou record unional la aruncarea discului cu 64,14 m.

● La Hambach (R.F. a Germaniei), sprinterul **Hans Peter Hofmeister** a alergat 100 m în 10,2. La Heidelberg, **Liesel Westermann** a realizat 61,76 m la aruncarea discului.

● Cea de-a șasea ediție a maratonului de la Karl-Marx-Stadt a revenit lui **Echard Lesse** (R.D. Germană). El a realizat pe cei 42,195 km timpul de 2h13:19,0 — cel mai bun rezultat obținut pe acest traseu. La Berlin, recordmanul R.D. Germane, **Reinhold Theimer** a realizat 72,56 m la aruncarea ciocanului.

● Cîțiva atleți kenieni efectuează în prezent un turneu în Japonia. La Kobe, **Kipchoge Keino** a cîștigat proba de 10 000 m în 28:48,8, terminînd înaintea japonezului **Kamata**, care a înregistrat 28:57,2. **Ben Jipcho** a încheiat proba de 3 000 m obstacole în 8:31,2.

**PROFIL**

# GIACOMO AGOSTINI

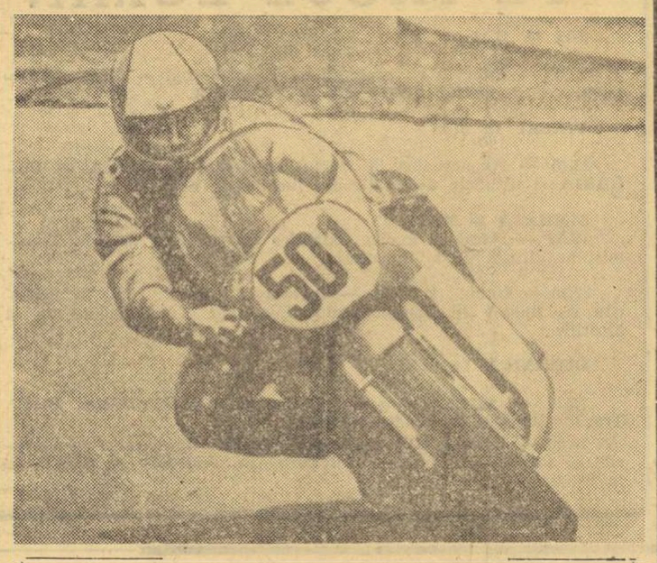

● **Născut în 1942, la Bergamo — Italia. ● A debutat în cursele de motociclism la 18 ani, pilotînd o mașină Morini și urmărind ca o „umbră" pe Tarquinio Provini, un as al epocii. ● În 1966 devine pilot de uzină la M.V. Agusta, de fapt o uzină de helicoptere din Gallarate, care fabrică și motociclete, proprietarul — al cărui nume îi poartă — fiind mare pasionat al acestui sport. ● În 1966 — deci la 24 de ani — Agostini cîștigă primul titlu de campion mondial la clasa 500, învingîndu-l pe englezul Mike Hailwood, socotit cel mai mare motociclist al tuturor timpurilor, astăzi pilot de formula 1. ● Neînvins la această clasă pînă astăzi (6 titluri de campion mondial) „Ago" concurează din 1967 și la clasa 350, din 1968 cîștigînd în fiecare an cîte două titluri de campion mondial, fără să cunoască înfrîngerea.**

Sezonul 1972 a început pentru Agostini sub auspicii mai puțin favorabile. Este drept că el a cîștigat clar primele două Mari Premii (Nurburgring și Clermont-Ferrand) la clasa 500, pe care o domină de 6 ani. La clasa 350, el a fost însă învins de finlandezul Sarinen, a cărui motocicletă Yamaha (4 cilindri — răcire cu apă) s-a dovedit mai puternică. După prima înfrîngere „il campionissimo" — cum îi spun compatrioții — nu s-a arătat afectat, declarînd: **„E mult timp de cînd îmi doresc să alerg și contra unor concurenți, nu numai a cronometrelor. Am fost bătut, dar nu vă neliniștiți, voi ști să-mi iau revanșa cît de curînd".** Se pare că problema nu va fi atît de simplă, căci mașina M.V. cu 3 cilindri care i-a adus succesele trecute a îmbătrînit (datează din 1965), iar cea nouă cu 4 cilindri este încă în stadiul probelor.

Oricum, Giacomo Agostini rămîne și anul acesta marele campion, un exemplu de seriozitate și de sportivitate ; un talent care s-a realizat deplin tocmai prin aceste caracteristici. De altfel, el continuă să alerge doar din pasiune pentru acest sport care i-a adus atîtea satisfacții, cele 10 titluri de campion mondial asigurîndu-i pe lîngă faimă și o situație materială bună. O dovadă o constituie faptul că el a rezistat tentațiilor cinematografului și automobilismului, rămînînd credincios primei sale mari iubiri.

# sportul în lume

## NĂSTASE ȘI ȚIRIAC VICTORIOȘI LA BORNEMOUTH

În sfîrșit, la Bornemouth (Anglia) ploile au încetat și marți au putut fi disputate în liniște jocurile din cadrul turneului internațional de tenis care se desfășoară aci. Tenismenii români **Năstase** și **Țiriac** au debutat victorioși. Primul l-a întrecut cu 6—0, 6—4, 6—4 pe P. Dominguez (Franța) ; cel de al doilea l-a eliminat pe Bernasconi (Italia) cu 7—5, 6—4, 4—6, 6—3.

Alte rezultate : **Kramer** (R.S.A.) — Holecek (Cehoslovacia) 6—0, 2—6, 6—1, 7—9, 6—2 ; **Fassbender** (R.F.G.) — J. Goven (Franța) 4—6, 1—6, 6—2, 6—4, 6—2 ; **Kalogeropoulos** (Grecia) — R. Moore (R.S.A.) 6—3, 6—4, 6—2 ; **B. Hewitt** (R.S.A.) — Ryan (R.S.A.) 6—1, 6—1, 6—1 ; **Pinto Bravo** (Chile) — Barazzutti (Italia) 6—1, 9—8, 3—6, 2—6, 6—4 ; **Smith** (S.U.A.) — Mc Donald (Australia) 7—5, 5—7, 6—0, 6—3 ; **Rouyer** (Franța) — Santei (România) 6—3, 6—3, 6—2. Întrecerile continuă.

## ȘAHISTELE NOASTRE CONDUC LA LODZ

**VARȘOVIA, 9 (Agerpres).** — După patru runde, în meciul de șah care se dispută la Lodz între echipele feminine ale României și Poloniei, scorul este de 15—7 în favoarea șahistelor românce. Două partide sînt întrerupte.

În runda a 3-a, Makai a cîștigat la Erenska și Polihroniade la Cihewscka. Perevoznic a remizat cu Litmanowicz. În turul patru, partidele Erenska — Baumstark și Litmanowicz — Polihroniade s-au încheiat remiză, iar Makai a învins-o pe Szoll.

# „CUPA DAVIS" ÎN EUROPA ÎNAINTEA SFERTURILOR DE FINALĂ

Din seara zilei de luni, tabloul zonei europene a „Cupei Davis", competiția supremă a tenisului, s-a completat cu ultimele rezultate din turul întîi. Un singur semn de întrebare persistă : **cine va fi viitoarea adversară a României ?**

Într-adevăr, un singur meci rămîne de disputat, cel în care se întîlnesc tenismenii Iranului cu cei ai Republicii Arabe Egipt. Răspunsul îl vom avea însă peste puține zile, această întîlnire fiind programată între 10—12 mai, la Teheran. În caz de victorie a iranienilor, este foarte probabil ca meciul din turul doi România — Iran să aibă loc la București, la sfîrșitul săptămînii viitoare. În acest sens, se duc de pe acum tratative între cele două federații interesate.

Iată acum o recapitulare a rezultatelor grupei A, în ordinea tabloului : **România — Elveția 5—0, Italia — Austria 5—0, Olanda — Norvegia 5—0, Polonia — Iugoslavia 3—1, Finlanda — Danemarca 2—3, U.R.S.S. — Ungaria 3—2, Liban — Maroc 0—5.**

Este pentru prima oară, din anul 1967, că echipa iugoslaviei este eliminată din start. În întîlnirea de la Varșovia, ultimul meci de simplu — în care iugoslavul B. Iovanovici conducea cu 2—0 la seturi în fața polonezului T. Nowicki — n-a mai continuat după întrerupere.

De remarcat victoria facilă a reprezentativei italiene, cu trio-ul de tineri Panatta-Bertolucci-Barazzutti, alături „veteranului" Pietrangeli. Italia ar putea fi adversara României în semifinalele de grupă, în iunie, urmînd ca meciul să aibă loc în acest caz, tot la București.

Foarte dîrză a fost disputa în întîlnirea de la Tbilisi. Tenismenii maghiari egalaseră scorul în a treia zi, S. Barany dispunînd de V. Korotkov cu 6—3, 6—2, 6—2. Dar tot atît de repetle avantajul de un punct a fost redat echipei sovietice prin A. Metreveli, învingător cu 6—3, 6—3, 6—1 asupra lui P. Szoeke.

Programul turului doi (sferturi de finală) în această grupă este următorul : **România** — învingătoarea din meciul Iran — Egipt, Italia — Olanda, Polonia — Danemarca, U.R.S.S. — Maroc.

În grupa B s-au înregistrat rezultatele : **Belgia — Cehoslovacia 2—3, Suedia — Noua Zeelandă 4—1, Grecia — R.F.G. 0—5, Irlanda — Turcia 5—0, Bulgaria — Spania 0—5, Franța — Anglia 4—1, Monaco — Luxemburg 3—2.** (Portugalia este calificată direct). În această grupă singurul „suspense" l-a creat meciul de la Bruxelles, unde victoria cehoslovacă a fost definitivată doar în confruntarea primelor rachete : Kodes — Hombergen 10—8, 6—2, 6—2. Programul „sferturilor" arată astfel : **Cehoslovacia — Suedia, R.F.G. — Irlanda, Spania — Franța, Portugalia — Monaco.**

Întrecerile din cadrul zonei europene se vor încheia la sfîrșitul lunii iulie, după care sînt programate semifinalele competiției. Fiind abolită regula Challenge-round-ului (urmează direct finala) a survenit o schimbare în ordinea capilor de serii tradiționali. Campioana zonei americane — în care evoluează și echipa S.U.A. — va întîlni pe cîștigătoarea grupei europene B, iar zona asiatică este alăturată grupei A.

*Asul tenisului spaniol* Manuel Orantes *a fost în aceste zile oaspetele Sofiei.*

## TRĂGĂTORII SOVIETICI AU CÎȘTIGAT TOATE TITLURILE EUROPENE DE SKEET

**EUROVILLAS, 9 (prin telefon).** Campionatele europene de skeet au luat sfîrșit cu victoria pe toată linia a țintașilor sovietici, învingători în cele patru probe ale competiției.

**Rezultate, echipe** (după 150 de talere) : **1. U.R.S.S.** 580 t, 2. Danemarca 572 t, 3. Polonia 568 t... 8. **România** 552 t ; **individual, seniori : 1. Andreev** (U.R.S.S.) 198 t, 2. Petrov (U.R.S.S) 197 t, 3 Țuranov (U.R.S.S.) 196 t... 23. **Sencovici** 187 t... 33. **Cojocaru** 185 t... 41. **Pintilie** 183 t... 48. **Diaconu** 181 t.

**Fete :** (după 150 de talere) 1. **Martinskiaviciute** (U.R.S.S.), 2. Linden (Norvegia) 131 t, 3. Fontaine (Belgia) 130 t ; **juniori** (după 150 de talere) : 1. **Sokolov** (U.R.S.S.) 144 t; 2. Tarkowski (Polonia) 142 t; 3. Ortby (Suedia) 135 t.

Sîmbătă, tot în această localitate spaniolă, vor începe campionatele continentale de talere aruncate din șanț unde participă și concurenții români **Gheorghe Florescu, Ion Dumitrescu, Ștefan Popovici și Andrei Marinescu.**

**CORESPONDENȚĂ DIN ZÜRICH**

# GIMNAȘTII ELVEȚIENI ÎNTRE MECIUL CU POLONIA ȘI CEL CU ROMÂNIA

Reprezentativa masculină de gimnastică a Elveției, care va evolua în zilele de 20—21 mai la București, a susținut prima sa întîlnire internațională din acest an la Bydgoszcz, unde a primit replica echipei Poloniei. Gimnaștii elvețieni s-au găsit, cu acel prilej, în fața celei mai bune formații poloneze, în care figurau cei trei frați Kubica (Sylvester, Mikolaj și Wilhelm) ca și Andrzey Szajna) (N. R. pe care l-am putut vedea la recentele campionate internaționale ale României).

Victoria a revenit gimnaștilor polonezi cu scorul de 548,35—540,55, deci la o diferență de 7,80 p. Ei și-au adjudecat și cinci din cele șase probe pe aparate, singura în care s-au impus elvețienii fiind paralele (46.05—45,80).

În clasamentul individual compus, gimnaștii țării gazdă au ocupat primele trei locuri (S. Kubica 110,65 ; A. Szajna și M. Kubica 110,30). Au urmat doi din frunțașii gimnasticii elvețiene (Hans Ettlin 110,05 și Peter Rohner 109,25), apoi cel de al treilea Kubica, Wilhelm, cu 109,10 și din nou doi elvețieni (Max Bruhwiller 105,60 și Philippe Gaille 105,40).

Specialiștii au raportat aceste rezultate la cele înregistrate în ultima ediție a campionatelor mondiale (Ljubljana — 1970), menționînd că echipa Elveției se află într-un mic regres (1.20 p mai puțin decît în clasamentul de la C.M.). În schimb, polonezii au realizat un oarecare progres (1,30 p). Totuși, ei nu consideră că ar exista motive de îngrijorare, deoarece toți sportivii amintiți mai înainte și, în afara lor, Greutmann, s-au dovedit foarte stăruitori în pregătirea lor, așa încît este așteptat ca evoluția lor de la București, în compania gimnaștilor români, să marcheze un progres în comportarea lor, un pas înainte pe drumul spre München.

**Paul BETSCHARD**
„S.I.Z." — Zürich

## ÎN CALIFICĂRILE PENTRU J. O. LA BASCHET MASCULIN

**HAGA, 9 (Agerpres).** — La Amsterdam au continuat întrecerile fazei finale a competiției de calificare pentru turneul masculin de baschet din cadrul jocurilor Olimpice de la München.

În cel mai echilibrat meci al zilei, selecționata Cehoslovaciei a învins cu scorul de 79—77 (38—36) reprezentativa Franței. Echipa Spaniei a întrecut cu 108—84 (54—47) formația Bulgariei. O victorie la limită cu 93—91 (47—32) a obținut reprezentativa Poloniei în fața echipei Suediei, marea revelație a turneului. În ultimul joc disputat, Italia a dispus cu 71—60 (34—31) de formația Olandei.

În clasament conduce echipa Italiei cu 6 puncte (239—204), urmată de Cehoslovacia — 6 puncte (244—229), Bulgaria — 5 puncte (264—239), Polonia — 5 puncte (260—260), Spania, Franța — 4 puncte, Suedia și Olanda — 3 puncte.

● Selecționata olimpică masculină de baschet a S.U.A. și-a încheiat turneul în U.R.S.S., jucînd la Tbilisi cu echipa R. S. S. Gruzine. La capătul unui meci spectaculos, baschetbaliștii americani au terminat învingători cu scorul de 90—82 (31—44).

# „SPORT-STORY"

*„Păcat că Dreptul n-are echipă de hochei !..." spune undeva Oliver Barrett IV, marcînd un moment de răscruce din cariera sa de student. Într-adevăr, dacă facultatea aleasă de eroul principal din „Love Story" ar fi avut în clubul său sportiv și această secție, atunci celui auto-îndepărtat din rîndul fiilor de miliardari nu i s-ar fi ridicat în cale atîtea ziduri vrăjmașe. N-ar fi trebuit desigur să spele vase la restaurant, sau să care iarna brazi în spinare, pentru a-și agonisi banii necesari terminării studiilor. De ce ? Foarte simplu. Hocheiul (amator) universitar i-ar fi asigurat o existență fără griji.*

*Burse, stipendii, bonificații bănești importante sînt vărsate, cu țeluri nedisimulate, vedetelor sportive din universitățile americane. Studentul poate fi slab la învățătură, dar dacă el joacă bine hochei sau baschet, aleargă sau înoată revede, el va fi gras plătit de școală, care — în schimb — realizează cîștiguri mari din încasările provenite de la jocurile Ligilor studențești. Fiindcă sportul universitar este, în S.U.A., ca orice fel de sport, în primul rînd o afacere mănoasă.*

*Recent, s-au ridicat voci categorice împotriva acestor stări de lucruri, chiar dincolo de Ocean. Într-o declarație făcută presei, președintele Asociației antrenorilor de baschet din S.U.A., Jim Wall, s-a declarat categoric împotriva procedeelor de recrutare a tinerilor baschetbaliști folosite de echipele universitare. Precizînd că unele universități americane, în dorința de a avea echipe de baschet puternice, oferă jucătorilor cadouri și „sume de bani exagerat de mari", precum și alte facilități, Jim Wall a arătat că „această practică deformează ideea de sport și creează o mentalitate dăunătoare în rîndul tineretului".*

*Nu punem la îndoială sinceritatea, sau bunele intenții, ale conducătorului acestui for de tehnicieni americani ai baschetului, o forță notabilă în mișcarea sportivă transoceanică. Deși, un sceptic ar putea discerne în semnalul de alarmă al domnului Wall și teama că Liga de baschet universitar, întărindu-se peste măsură, tinde să devină o concurență periculoasă pentru ligile profesioniste, unde stă toată ponderea sportului respectiv.*

*Cert este că fenomenul semnalat mai sus a început să intereseze cercuri tot mai largi ale opiniei publice din Statele Unite. Acum cîteva zile, Camera reprezentanților a luat în studiu o propunere [illegible] controlul mai strict [illegible] sportive din sînul școlilor superioare americane. O comisie specială se va ocupa de „metodele de recrutare și selecție a tinerilor sportivi în echipele universitare" — spune textul unei telegrame transmisă de agenția „Associated Press". Tot aceasta ne informează că mai mulți senatori americani sînt convinși că trebuie dusă o luptă susținută pentru „reamatorizarea" sportului studențesc din S.U.A.*

*Ceea ce demonstrează actualitatea și gravitatea acestei probleme.*

**Radu VOIA**

■ ULTIMELE ȘTIRI ■ ULTIMELE REZULTATE ■ ULTIMELE ȘTIRI ■

## PRIMELE REZULTATE DIN CAMPIONATUL DE BOX AL JUNIORILOR

În sala Școlii sportive din localitate au început întrecerile campionatului național individual de juniori la box. Iată primele rezultate în ordinea categoriilor : **juniori mici :** Gh. Grigorov (Tulcea) b.p. V. Berci (Cluj), N. Stoenescu (Galați) b.p. St. Csako (Cluj). I. Dumitrescu (Buc.) b.p. Z. Vataș (Satu Mare). T. Tudor (Prahova) b.p. A. Pop (Cluj), D. Zorilă (Timișoara) b.ab. III T. Luca (Botoșani), C. Hajnal (Salonta) b.ko. I Șt. Petre (Buc.), V. Agop (Bacău) b.p. Fl. Ghișescu (Caraș Severin), E. Niță (Buc.) b.p. Gh. Tălpică (Tg. Măgurele), M. Vizitiu (Buc.) b.p. Gh. Mariniță (Pitești), P. Batki (Caraș Severin) b.p. C. Popescu (Buc.), V. Tudor (Buc.) b.p. L. Popovici (Iași), D. Căpățînă (Tr. Severin) b.ab. I V. Burlacu (Buc.) ; **juniori mari :** P. Dragu (Craiova) b.p. M. Dumitrescu (Galați), Gh. Vrabie (Bacău) b. desc. II Fl. Trașcă (Craiova), I. Șulă (Galați) b.p. Gh. Sabău (Satu Mare), D. Gorea (Reghin) b.p. Fl. Cojocaru (Constanța).

La handbal masculin

## DINAMO BUCUREȘTI — D.H.f.K. LEIPZIG 16—14 (8—7)

Ieri după-amiază, pe stadionul Dinamo, din Capitală, a avut loc întîlnirea internațională de handbal masculin dintre echipele Dinamo București și D.H.f.K. Leipzig. Meciul a fost dominat în permanență de bucureșteni, care, cu excepția primelor minute, au condus în restul timpului. Oaspeții au jucat în forță, dar totuși corect, reușind să aducă de cîteva ori egalitatea. Cele mai multe goluri le-au înscris : Petru Pap — 5 (4 din 7 m) și Titus Moldovan — 5, de la Dinamo, respectiv Matthias Wolf — 4 și Andreas Geipel — 4 (2 din 7 m), de la D.H.f.K. Au arbitrat bine P. Cîrligeanu și V. Pelenghian.

## DERBY COUNTY, NOUA CAMPIOANĂ A ANGLIEI

**LONDRA, 9 (Agerpres).** Luni seara s-a încheiat poate cel mai pasionant campionat din istoria fotbalului englez. Abia în ultima zi a competiției a fost cunoscută noua campioană. Rezultatele ultimelor meciuri au fost de-a dreptul senzaționale. Ca mare favorită la titlu pornea Leeds United, care, sîmbătă, cîștigase cu 1—0 finala „Cupei Angliei". În ultimul joc, însă, Leeds n-a mai avut resurse să forțeze victoria în fața lui Wolverhampton, învingătoare cu 2—0. Astfel că Leeds a ratat marea ocazie de a realiza un spectaculos event : cupă—campionat. În celelalte meciuri, Liverpool — Arsenal și Newcastle — Stoke City, scoruri albe.

În urma acestor rezultate, **Derby County** a devenit campioană a Angliei cu 58 p, Leeds a terminat pe locul 2 — 57 p.

## BOXERUL PETRE GANEA ÎNVINGĂTOR ÎN OLANDA

**HAGA 9 — A început turneul internațional de box care are loc în orașul olandez Voorburg, în apropiere de Haga. La categoria „muscă", pugilistul român Petre Ganea a dispus la puncte de Gustav Junghaus (Ungaria). În limitele categoriei „semimuscă", cunoscutul campion polonez Rozek a obținut victoria la puncte în fața lui Ștefan Boboc. Alte rezultate înregistrate : cat. muscă : Blazynski (Polonia) b. ab. II Jean Coxo (Franța) ; cat. semimuscă : Evans (Țara Galilor) b.p. José Leroy (Franța) ; cat. ușoară : Szentes (Ungaria) b.p. Holyk (Franța) ; cat. semimijlocie : Lassandro (Italia) b.p. Travis (Anglia) ; cat. mijlocie mică : Stachurschi (Polonia) b. ab. Somik (Cehoslovacia) ; cat. semigrea : Verstappen (Olanda) b. ab. Koleritsch (Austria).**

Redacția și administrația : București, str. Vasile Conta nr. 16 ; telefoane: centrală 11.10.05, secția corespondenți 11.51.09, interurban 72 și 286 ; telex : sportrom buc. 180, Tiparul „I. P. „Informația", București 10.368

PROLETARI DIN TOATE ȚĂRILE, UNIȚI-VĂ!

# Sportul

ZIAR AL CONSILIULUI NAȚIONAL PENTRU EDUCAȚIE FIZICĂ ȘI SPORT

ANUL XXVIII — Nr. 7051 | 4 PAGINI 30 BANI | Joi 11 mai 1972

IERI DIMINEAȚĂ, LA SNAGOV...

## ...TRADIȚIONALUL JOC-ȘCOALĂ AL TRICOLORILOR A EVIDENȚIAT DORINȚA LOR DE AUTODEPĂȘIRE

S-a scris de mai multe ori pînă acum despre viața, despre programul de activitate al tricolorilor înaintea partidelor internaționale. Element de primă însemnătate în prezentarea echipei naționale în cea mai bună condiție în ziua meciului, acest complex program precompetițional a ajuns să se repete — pe aceleași cicluri — înaintea fiecărei intîlniri importante.

...**Poiana Brașov (adică reatingerea parametrilor fizici necesari) — jocul (tradițional) de verificare cu Steagul roșu — Snagov — jocul-școală (tradițional și el) în care echipa exersează și repetă, docilă și atentă ca o clasă de elevi, temele examenului de duminică.**

Am asistat și ieri, ca și înaintea meciului de la Budapesta, la acest obișnuit joc-școală al echipei naționale. Adversar — ca și în miercurea premergătoare partidei de pe Népstadion — aceeași echipă de tineret Dinamo.

„11"-le aliniat de ANGELO NICULESCU:

**RĂDUCANU — SĂTMĂREANU, LUPESCU, DINU, DELEANU — DUMITRU, NUNWEILLER —**

**Marius POPESCU**

(Continuare în pag. a 3-a)

*În pauza jocului-școală, Angelo Niculescu explică selecționabililor temele care vor fi exersate în repriza a doua.*

Foto: PAUL ROMOȘAN

## ȘEDINȚA BIROULUI EXECUTIV AL CONSILIULUI NAȚIONAL AL FRONTULUI UNITĂȚII SOCIALISTE

Miercuri, 10 mai, a avut loc ședința Biroului Executiv al Consiliului Național al Frontului Unității Socialiste, sub președinția tovarășului Nicolae Ceaușescu, președintele Consiliului Național al Frontului Unității Socialiste.

Biroul Executiv a dezbătut și a adoptat o Hotărîre privind sarcinile ce revin organizațiilor componente ale Frontului Unității Socialiste în vederea sărbătoririi a 25 de ani de la proclamarea Republicii Populare Române. Hotărîrea va fi dată publicității.

În continuare, Biroul Executiv a analizat propunerile și a adoptat măsuri privind organizarea activității de răspîndire a cunoștințelor științifice în lumina hotărîrilor Plenarei C.C. al P.C.R. din 3—5 noiembrie 1971. Hotărîrea Biroului Executiv prevede înființarea unui organism obștesc căruia să-i revină sarcina de a se ocupa cu răspîndirea cunoștințelor științifice în rîndul maselor largi populare.

Biroul Executiv a adoptat unele măsuri pentru aplicarea Legii referitoare la organizarea și funcționarea controlului obștesc. În acest scop se va forma o comisie, pe lîngă Biroul Executiv al Consiliului Național, care se va ocupa de coordonarea și îndrumarea activității de control obștesc. Comisia va fi formată din reprezentanți ai organizațiilor de masă și obștești, ministere și inspectorate de stat. Asemenea comisii se vor forma și la nivelul birourilor executive ale consiliilor județene, municipale, orășenești și de sector ale Frontului Unității Socialiste.

LA CONSTANȚA

## S-AU ÎNCHEIAT PREGĂTIRILE PENTRU MAREA ÎNTRECERE A CELOR PUTERNICI

**CONSTANȚA, 10 (prin telefon).** Spre deosebire de prognoza timpului, cea a proporțiilor și valorii unei mari competiții sportive internaționale este mai ușor de stabilit, aci termenul probabil putînd fi înlocuit, fără mari riscuri, cu cel de „sigur".

În ce ne privește, avem la îndemînă un barometru de precizie, numit „cererile de acreditare pe lîngă biroul de presă". Mărturisim că rar s-au primit atîtea cereri pentru o competiție europeană. Am primit asemenea cereri din partea unor comentatori sportivi de la agenții de presă, ziare, posturi de radio și televiziune din aproape întreaga Europă și chiar din S.U.A. care, după cum se știe, nu participă la... campionatele europene. Avem de pe acum un dosar voluminos și poșta continuă să ne aducă zilnic noi acreditări. Este lesne de înțeles că unde vin așa de mulți ziariști sportivi, din atîtea țări, avem de-a face cu o competiție de mare amploare, cu sportivi de o valoare deosebită și de la care se așteaptă rezultate pe măsura renumelui lor.

Ne gîndim cu oarecare îngrijorare unde vor fi amplasate posturile de lucru ale tuturor fotoreporterilor, operatorilor de film și camerelor de luat vederi ale celor ce și-au anunțat participarea.

Nu ne vom referi pe larg la valoarea întrecerilor, lăsînd-o pe seama specialiștilor. Vom aminti numai că, între alte „dueluri" sportive pasionante, anunțate de reputația halterofililor sovietici, polonezi, din R. D. Germană și R. F. a Germaniei și mulți alții, capul de afiș se anunță a fi întrecerea dintre sovieticul **Alekseev**, campion mondial (645 kg la cele trei stiluri) și vest-germanul **Mang**, aspirant și el la titlul suprem.

Înaintea Jocurilor Olimpice din august, campionatele europene ale sportului cu greutățile sînt un excelent test. De aici și marele interes manifestat față de această întrecere europeană, încredințată forurilor noastre sportive la scurt timp după campionatele mondiale de hochei — grupele B și C — și cu cîteva zile înaintea campionatelor europene de box — juniori și tineret.

Așadar, gazda campionatelor europene de haltere e Constanța. Comisia de organizare e prezidată de tovarășul **Petre Nicolae**, primarul municipiului Constanța. Comisia a înregistrat, după părerea noastră, o primă performanță: pînă în prezent a ținut... o singură ședință, care a durat mai puțin de o oră și în care, pe baza unui judicios plan de acțiune, prezentat de factorii de execuție, s-au și luat măsurile necesare.

„Scena" europenelor va fi, firește, Sala sporturilor, un edificiu frumos, plasat în mijlocul orașului. Clădirea

**Mircea COSTEA**

(Continuare în pag. a 3-a)

MAI SÎNT 4 ZILE PÎNĂ LA MECIUL RETUR CU UNGARIA

## SĂ NE PREGĂTIM PENTRU A SUSȚINE CONTINUU, ÎNSUFLEȚIT ȘI SPORTIV ECHIPA ROMÂNIEI!

„HAI ROMÂNIA!" *Admirabilii suporteri ai echipei naționale îi susțin călduros pe tricolori pe Nepstadion... Duminică și ei se vor autodepăși!*

Deși — cum se înțelege de la sine — toată atenția iubitorilor fotbalului din țara noastră este acum concentrată asupra meciului retur cu echipa Ungariei, de peste cîteva zile, sînt destul de numeroase aspectele legate de prima partidă (cea de la 29 aprilie, de la Budapesta), care ne stăruie încă în memorie...

Ne aducem aminte cu plăcere, de exemplu, de **ambiția** cu care au luptat pe Nepstadion tricolorii noștri; de **jocul lor însuflețit**; de **abnegația** cu care s-au „bătut" pentru fiecare minge în acele minute dificile ale începutului de partidă, cînd au avut de făcut față ofensivei furibunde a elevilor lui Illovszky; **de stăpînirea de sine** cu care au știut să absolve perioadele grele; **de jocul lor calm, ordonat și bine orientat tactic; de omogenitatea sufletească și de acțiune a echipei; precum și — bineînțeles — de ansamblul acelei a doua reprize, cînd au egalat și, nu numai atît, au întors cursul jocului în favoarea lor, avînd realizări de joc remarcabile și ajungînd, în finalul acelei prime manșe a dublei dispute,**

(Continuare în pag. a 3-a)

CAMPIONATUL NAȚIONAL DE HOCHEI

## DINAMO A REINTRAT SPECTACULOS ÎN LUPTA PENTRU TITLU

STEAUA și DINAMO au oferit, marți seara, amatorilor de sport din Miercurea Ciuc o partidă sortită să rămînă memorabilă în lungul șir al derbyurilor-duel dintre cele două formații fruntașe ale hocheiului pe gheață românesc.

Înțelegînd caracterul decisiv al meciului, antrenorii **Flamaropol** și **Czaka** (foști coechipieri sub culorile Stelei, acum colaboratori la conducerea tehnică a lotului național, dar mari rivali în disputa echipelor de club pe care le pregătesc) au hotărît să nu riște nimic, punînd — înainte de toate — accentul pe apărare. În formația dinamovistă, **Florescu** a fost retras ca al patrulea fundaș alături de **Fl. Sgîncă, Făgăraș** și **Țone**, iar ambele echipe s-au bazat în atac pe aportul numai a două linii, alcătuite din jucători cu mare experiență și înalt potențial fizic, capabili să facă față acestui efort. Steaua a utilizat tripletele C... ghiu—Calamar—Ștefanov** și **Fodorea—G. Szabo—Herghelegiu** (introducîndu-l cîteodată pe Iordan), iar Dinamo **Pană—Huțanu—Bandaș** și Costea—Turcanu—Axinte.

În ciuda mizei și a tensiunii, a încleștării maxime (sau, poate, tocmai de aceea) intîlnirea a furnizat un meci admirabil, în care angajamentul total și încărcătura de ambiții s-au consumat în condițiile jocului fair, perfect regulamentar, cu foarte puține penalizări (Steaua — 10 minute de eliminare, Dinamo — 8 minute).

Ambele echipe au acționat în viteză, cu excelente țesături de pase, fazele s-au succedat cu repeziciune de la o poartă la alta și scorul strîns cu care s-a încheiat disputa a fost determinat de jocul foarte bun al apărărilor (**Varga, Ioniță, Scheau** — la Steaua; **Fl. Sgîncă, Florescu, Făgăraș, Țone** — la Dinamo) și al celor doi portari, colegi în „națională", **Morar** și **Dumitraș**.

**Steaua** și-a organizat, parcă, mai

**Călin ANTONESCU**

(Continuare în pag. a 2-a)

**Mai rămăseseră doar 30 de secunde cînd, așa după cum se vede în fotografia noastră, Gh. Huțanu (Dinamo) a reluat în plasă un puc respins de portarul Morar (Steaua) și scorul în partida Steaua — Dinamo a devenit egal: 2—2... Alături, Calamar (Steaua) privește trist pucul în plasa porții echipei sale. Titlul de campion la hochei se va decide, așadar, duminică dimineața.**

Foto: ZOLTAN NAGY — Miercurea Ciuc

## DUPĂ DEZBATERILE SPORTIVE — ACTIVITATE PRACTICĂ ȘI MULTĂ INIȚIATIVĂ!

Recenta plenară a Comitetului județean pentru educație fizică și sport Arad, a dezbătut pe larg îndeplinirea obiectivelor din anul trecut, a analizat și aprobat bugetul și calendarul competițional pe 1972 și a stabilit principalele direcții ale viitoarei activități sportive.

S-a apreciat cu acest prilej că a sporit simțitor numărul participanților la campionatul asociației și la „duminicile cultural-sportive". Edițiile de vară și de iarnă ale „Cupei tineretului de la sate" au angrenat peste 30 000 de iubitori ai sportului din mediul rural. Se extind competițiile între localități, cu caracter bilateral. De o reușită deplină s-au bucurat excursia cicloturistică, organizată la pădurea Ceala și „Serbarea apelor", care au cuprins peste 18 000 participanți. Au crescut acțiunile sportive destinate elevilor. În majoritatea școlilor din județ fiind cuprinse în calendarul sportiv o serie de activități proprii.

**Am amintit doar cîteva acțiuni sportive de masă, numărul lor fiind mult mai mare. Dar C.J.E.F.S. Arad și celelalte organe cu atribuții în sport nu au făcut totul pentru ca activitatea sportivă de masă să poată fi calificată pe deplin mulțumitoare.**

Așa cum a subliniat în cuvîntul său și tovarășul Dorel Zăvoianu, **secretar al comitetului județean Arad al P.C.R., se așteaptă din partea Consiliului județean pentru educație fizică și sport o muncă mai intensă, mai multă inițiativă în organizarea unor activități sportive de masă atractive.**

În cadrul acestei plenare au fost făcute o serie de propuneri privind îmbunătățirea continuă a activității sportive de masă. Pentru a vedea cum vor fi ele materializate, am purtat o discuție cu tovarășul **Eugen Budișan**, președintele C.J.E.F.S. Arad.

— Lucrările plenarei au evidențiat faptul că s-a făcut un pas înainte pe linia sportului de masă, că a existat preocupare în acest sens. Ce credeți că trebuie făcut, în lumina propunerilor, pentru ca această activitate să cunoască o înviorare la nivelul cerințelor?

— **Ținînd seama de propunerile făcute și dorind să îmbunătățească simțitor activitatea sportivă de masă, biroul C.J.E.F.S. Arad a stabilit o serie de măsuri. Dintre acestea aș aminti extinderea acțiunilor simple și atractive pentru petrecerea plăcută și utilă a timpului li-**

**Șt. IACOB**

(Continuare în pag. a 2-a)

TURNEELE FINALE FEMININE DE VOLEI

## FRUNTAȘELE SÎNT GATA PENTRU MARELE ASALT

- „Avem prima șansă", declară Davila Plocon
- „Outsider-ele vor acorda titlul", este de părere Gh. Moise

*Zid înalt al jucătoarelor de la Penicilina Iași în meciul de campionat cu C.P.B. Va fi apărarea la fileu ieșeană la înălțime și în turneul de la Pitești?*

Foto: Vasile BAGEAC

Astăzi, în trei orașe (Pitești, P. Neamț și Galați) debutează turneele finale ale diviziei A feminine. Firește, participantele (mai cu seamă cele din turneul fruntașelor și cele din zona retrogradării) s-au pregătit cu străduință pentru ultimul act al campionatului, cel care va desemna atît echipa campioană a țării în această ediție, cît și formațiile ce vor activa în B în sezonul viitor.

Campioana „en titre", Penicilina Iași, aflată cu un punct în urma Rapidului, din pricina neprezentării la partida cu aceasta, la București, și-a strîns din nou rîndurile pentru ultimul asalt. Antrenorul N. Roibescu știe că trebuie să joace unica șansă, aceea a victoriei, în fiecare din cele trei întîlniri. Căci e mai greu și riscant să mizezi pe nereușitele adversarului direct... La rîndul lor, cele trei bucureștene au acordat pregătirii pentru turneu mai mult spațiu ca de obicei, efectuînd și cîteva partide de verificare cu Dinamo sau făcînd jocuri-școală în familie.

Înaintea plecării spre Pitești am cerut părerile a doi dintre antrenorii finalistelor, prof. **Davila Plocon** (Rapid) și asistent univ. **Gheorghe Moise** (I.E.F.S.), despre turneul final al fruntașelor ediției 1971—1972 a campionatului.

Antrenorul liderei clasamentului ne-a declarat: **„După victoria scăpată printre degete la Iași în meciul cu principala noastră rivală** (scor 3—2 penru ieșence — n.n.), **ne-am pregătit foarte bine pentru turneul final. Era și normal ca în actuala conjunctură, favorabilă nouă în lupta pentru titlu, să facem eforturi sporite pentru a ne prezenta bine și a ne atinge țelul. Avem prima șansă și nu vrem să-i dăm cu piciorul. Ținînd seama de faptul că toate fetele sînt apte de joc și că în echipă domnește o stare de spirit bună, păstrez nădejdea că eforturile noastre din timpul campionatului și dinaintea turneului final vor fi recompensate de această atît de mult dorită victorie. Nu ne va fi de loc ușor, fiindcă în acest an, în comparație cu edițiile precedente, echipele sînt, fără vreo excepție, mai apropiate ca valoare. Așa că va trebui să luptăm din răsputeri în toate partidele, nu numai în cea cu Penicilina.**

**Pentru actul final voi alinia sextetul cunoscut: Szekely-Baga, Rebac-Tudora, Bălășoiu-Mateș, avînd ca primă rezervă pe Băltărețu. Paralel cu țelul pe care îl urmărim, ne vom strădui să oferim publicului piteș-**

**Aurelian BREBEANU**

(Continuare în pag. a 3-a)

## NAȚIONALA DE POLO PLEACĂ LA MÜNCHEN PENTRU A OBȚINE CALIFICAREA OLIMPICĂ

*Bogdan Mihăilescu, unul din pilonii apărării*

*Viorel Rus, debutant în marile competiții oficiale*

Cei 11 jucători din echipa națională de polo pleacă astăzi la München pentru un prim contact cu orașul ce va găzdui în vară Jocurile Olimpice. Începînd de duminică, reprezentativa țării noastre va fi angajată în ultimul turneu de calificare, în urma căruia alte trei echipe se vor adăuga celor 13 (cu drept de participare la această oră) în vederea marii competiții olimpice.

Este pentru a doua oară în istoria polo-ului românesc cînd formația noastră se află în situația de a-și obține calificarea pentru această mare întrecere. În 1960, înaintea J.O. de la Roma, „7"-le reprezentativ a susținut două partide la Budapesta — 6—1 cu Polonia și 7—4 cu Austria — pentru a ajunge în faza finală. De data aceasta, tricolorii vor fi supuși unui examen ceva mai greu, în care timp de șapte zile vor trebui să înfrunte pe rînd selecționatele **Austriei, Angliei, Franței, Bulgariei, Suediei, Spaniei** și **Greciei**.

Pentru antrenorii A. Grințescu și N. Firoiu, alegerea celor 11 jucători care fac deplasarea a fost destul de dificilă toți cei 15 candidați dovedind în ultima vreme posibilități aproximativ egale de a ocupa un loc în echipă. Dintre cei 4 portari au fost desemnați Huber și Frățilă, iar pentru celelalte posturi s-a renunțat, deocamdată, la Al. Szabo și Ad. Nastasiu. Astfel că, la München, echipa națională a României va evolua în următoarea alcătuire:

ȘERBAN HUBER 21 de ani — 1,90 m — 82 kg, 51 de ori internațional;

CORNEL FRĂȚILĂ 31 — 1,86 m — 87 kg, 48

BOGDAN MIHĂILESCU 31 — 1,84 m — 80 kg, 90 — 21 de goluri

GRUIA NOVAC 28 — 1,90 m — 88 kg, 140—84

GHEORGHE ZAMFIRESCU 27 — 1,84 m — 81 kg, 120—89.

CORNEL RUSU 28 — 1,79 m — 78 kg, 70—45

IOSIF CULINEAC 31 — 1,71 m — 80 kg, 162—61

DINU POPESCU 25 — 1,71 m — 77 kg, 35—25

RADU LAZĂR 25 — 1,78 m — 76 kg, 35—30

CLAUDIU RUSU 23 — 1,79 m — 80 kg, 33—23

VIOREL RUS 20 — 1,82 m — 84 kg, 5—4

Dintre tricolori, opt fac parte din echipa Dinamo, actuala campioană națională, Cornel Rusu și Iosif Culineac reprezintă clubul Rapid, iar Claudiu Rusu — Voința Cluj.

În afara celor doi antrenori, lotul va mai fi însoțit de prof. Cornel Mărculescu și dr. Ioan Drăgan.

**A. VASILIU**

## LUPTĂTORII JUNIORI PE LOCUL II LA BUDAPESTA

La Budapesta a avut loc un turneu internațional de lupte greco-romane rezervat juniorilor. Au participat luptători din 5 țări. Semigreul **Florin Crăciun** (Progresul Buc.) a avut o frumoasă comportare, cucerind primul loc. Alți trei juniori bucureșteni au urcat pe podium: **Dumitru Mizileanu** (Rapid) — locul II la categoria pană, **Ion Nedelcu** (Dinamo) la semimuscă și **Vasile Bosinceanu** (Rapid) la muscă s-au clasat pe locul III. În clasamentul pe națiuni România a ocupat locul II, după Ungaria și înaintea Uniunii Sovietice.

Biblioteca municipală Tîrgu-Mureș

801

# PORȚILE STADIOANELOR — LARG DESCHISE ELEVILOR

**Pentru a ne face o idee de ansamblu asupra modului în care elevii școlilor profesionale și ai liceelor se bucură de instalațiile marilor stadioane și complexe sportive bucureștene am solicitat părerea autorizată a conducerii consiliilor pentru educație fizică și sport ale celor opt sectoare din Capitală. Iată pe scurt, răspunsurile primite :**

**GH. ARTIN — vicepreședinte sector 1 :** „Pentru sprijinul acordat elevilor, pe toate planurile, ajungîndu-se pînă acolo încît celor care duc lipsă li se asigură chiar și materiale și echipament sportiv, ca să nu mai vorbim de asistența tehnică, eu cred că trebuie să i se acorde „nota 10", conducerii stadionului clubului sportiv „Voința"...

**MIHAI ANGHEL — președinte, sector 2 :** „La capitolul bază materială, sectorul nostru este încă sărac. Poate și din acest motiv, Complexul sportiv Colentina, dat anul trecut în folosință, este frecventat zilnic de aproximativ 200—300 de elevi. Copiii din sector sînt acceptați și pe terenurile clubului sportiv Dinamo, deși acest club aparține sectorului 1. Pe terenurile bazei sportive din Șos. Ștefan cel Mare, au loc, de altfel, majoritatea concursurilor noastre atletice. Pentru sprijinul acordat, mulțumim conducerii acestui club..."

**GH. ZDRINCA — președinte sector 3 :** „Dintr-un anumit punct de vedere sîntem favorizați. Elevii din sector beneficiază de instalațiile celei mai mari baze sportive din Capitală: stadionul „23 August" cu toate sălile, bazinele și patinoarul său acoperit. Aici își desfășoară activitatea elevii și elevele din 11 școli generale și patru licee. Sau mai corect spus, ar trebui să-și desfășoare activitatea, întrucît mulți dintre profesorii de educație fizică preferă amenajările sportive rudimentare, din curțile școlilor, celor excepționale ale marelui complex sportiv. Pentru ce fac acest lucru ? Răspunsul nu poate fi decît unul singur : comoditatea".

**VASILE POP — președinte sector 4 :** „Școlile din sectorul nostru au fost repartizate pe stadioanele Olimpia, Flacăra roșie, Recolta și Palatul pionierilor. Regretabil că amenajările de pe „Recolta" (str. Labirint 69), nu pot fi folosite de elevi. Această bază sportivă are dimineața porțile închise"...

**ILIE NICULESCU — vicepreședinte sector 5 :** „Școlile generale nr. 97, 111, 112, 114, 117 și 120, ca și liceele nr. 19 și 20 au fost repartizate pentru stadionul Constructorul, de pe „Oltenița". Aici se prezintă în fiecare dimineață și antrenorii clubului, Cristache Barta, Nicolae Ruța, Gh. Sterîade și Ernest Radulian care dau îndrumări și supraveghează pregătirile atletice ale tuturor elevilor"...

**PETRE DUDESCU — vicepreședinte sector 6 :** „Din cele 23 de școli generale din sector doar una este dotată cu o sală de sport (școala generală nr. 150). Liceele, însă, da. În marea lor majoritate au săli de gimnastică, iar unele, ca de pildă, liceul nr. 36, chiar și o pistă circulară de atletism (300 m). Pentru o cît mai bună desfășurare a activităților sportive, elevii sectorului nostru au la dispoziție — pentru antrenamente și concursuri — instalațiile sportive ale clubului Progresul, Uzinei Electromagnetica și U.C.B. Pretutindeni, elevii sînt bine primiți, cei mai dotați fiind incluși în secțiile de performanță ale clubului sau ale asociațiilor sportive. Avantajul este, deci, reciproc".

**LUCIA BUCUROIU — vicepreședinte sector 7 :** „Școlile generale nr. 164, 193 și 197 folosesc instalațiile sportive de pe „Ghencea", ale clubului sportiv Steaua. Elevii acestor școli primesc asistența autorizată a antrenorilor Iolanda Balaș și Ion Sôter. La insistențele profesoarei Felicia Iovănescu, școala profesională Semănătoarea a fost dotată cu o sală de sport, amenajată într-o clădire nefolosită, prin munca patriotică a elevilor. .".

**ANTON NETOLINSCHI — președinte sector 8 :** „Un număr de 14 curți din totalul celor 31 de școli generale din sector au fost complet bitumizate, spațiile disponibile fiind puse la dispoziția profesorilor de educație fizică. Și operația de bitumizare continuă... Remarcabil este sprijinul pe care îl găsesc profesorii de educație fizică la conducerea clubului Rapid. Pe terenurile marelui complex din Giulești pot fi instruiți zilnic sute de elevi și nu numai de la școlile sau liceele din imediata apropiere a acestei ospitaliere baze. Orice colectiv de elevi, însoțit de profesori este bine primit pe terenurile din Giulești.

★

**Din relatările de mai sus desprindem :** marile cluburi și asociații sportive acordă școlilor solicitante sprijin nelimitat, punînd la dispoziția acestora toate instalațiile sportive și chiar materialele și echipamentul necesar din propriile magazii. **În fața acestei situații, atitudinea unora dintre profesorii de educație fizică, care, din comoditate, refuză înlesnirile ce li se fac, este de-a dreptul condamnabilă.**

**G. ȘTEFANESCU**

box

## OPTIMISM DUPĂ TURNEUL DE LA SZÉKESFEHÉRVÁR, DAR...

## SĂ NU AȘTEPTĂM CU MÎINILE ÎNCRUCIȘATE

## CAMPIONATELE EUROPENE PENTRU TINERET!

*Puncheuri redutabili: Ion Adam și Marian Culineac*

*ION ADAM*

Campionatele europene de box pentru tineret care vor avea loc în luna iunie la București, se dovedesc a fi un adevărat catalizator pentru pregătirea tinerilor pugiliști din continentul nostru. Antrenamentele sînt întrerupte doar pentru concursuri internaționale de verificare, menite să ușureze sarcina selecționerilor.

Fără a se fi ridicat la o valoare deosebită, turneul internațional de la Székesfehérvár a constituit pentru cei 8 reprezentanți ai noștri, care au participat la întrecere, un bun prilej de a-și verifica potențialul de luptă. Cele patru medalii de aur (I. Adam, S. Cutov, V. Croitoru și M. Culineac) și cele patru de argint (Al. Türei, D. Condurat, M. Lupu și I. Ruicu) reprezintă o frumoasă performanță, dar nu trebuie să omitem faptul că multe dintre ele au fost obținute în compania unor adversari modești. Iată cîteva observații privitoare la cei 8 boxeri români care au participat la turneul din Ungaria :

Alexandru Türei (semimuscă) este un boxer cu multiple posibilități tehnico-tactice și suficiente resurse fizice. A dovedit-o în finala cu maghiarul Ferenc Kozma. Se poate observa însă cu ușurință că îi lipsesc experiența și rodajul în meciuri internaționale. Din această cauză a început meciul timorat, copleșit de emoții, pierzînd puncte prețioase. Cînd s-a eliberat de... trac s-a văzut că are posibilități să ia lupta pe cont propriu și să-și domine adversarul.

Dinu Condurat (muscă) se pare că se resimte, din cauza eforturilor de a rămîne în limita celor 51 kg. Este inconstant de la un meci la altul, lent, nu apreciază bine distanța, reacțiile sale sînt întîrziate și ritmul rapid de luptă îl dezavantajează.

Ion Adam (pană) s-a dovedit a fi un puncheur ale cărui lovituri la stomac au o eficiență maximă. A obținut victorii rapide cu ajutorul acestora. Îl pîndește, însă, pericolul de a se baza în exclusivitate pe loviturile la corp, neglijîndu-le pe cele la față.

Simion Cutov (semiușoară) calcă pe urmele fratelui său. Tirul de lovituri variate, tactica permanent ofensivă, promit să-i aducă mari satisfacții.

Marcel Lupu (semimijlocie) are o tactică de luptă simplistă (în primul meci, cu Laszlo Katona, nu a lovit nici măcar o singură dată la stomac). O pregătire multilaterală se impune de urgență, dacă selecționerii intenționează să-l păstreze în echipa pentru campionatele europene.

Vasile Croitoru (mijlocie) este un stilist și un puncheur valoros. Atacurile bine pregătite și loviturile sale precise îl recomandă ca pe un viitor campion.

Marian Culineac (semigrea) este posesorul unor lovituri-trăznet (îndeosebi la corp) care i-au adus numai victorii înainte de limită. Dar și el, ca și Ion Adam, e tentat să se servească numai de aceste procedee tehnice decisive, vizînd numai succesul prin k.o.

Ion Ruicu (grea) este un boxer destul de inconstant, nu de la meci la meci, ci de la fază la fază. Nu-și pregătește atacurile, luptă dezordonat și „cade" cu regularitate pe loviturile de dreapta. Îi trebuie mai mult calm pentru a putea realiza ceva în scrima cu pumnii.

După acest turneu, susținut în compania performerilor ediției anterioare a „europenelor" pentru tineret — pugiliștii maghiari — putem afirma că avem o echipă mai valoroasă decît am avut la Miskolc în 1970. Sperăm că rezultatele cadeților boxului românesc vor fi pe măsura așteptărilor noastre.

**Petre HENT**

*MARIAN CULINEAC*
văzut de AL. CLENCIU

# CHIAR TOTUL SĂ SE REZOLVE LA CENTRU?

Nu de mult, la Iași, am constatat preocuparea crescută a organelor județene cu atribuții pentru dezvoltarea bazei materiale a sportului de masă de pe meleagurile moldovene. Realizările cele mai recente sînt evidente în acest sens pentru cel ce poposește la Nicolina, la baza de agrement de la Ciric, la Terom și C.F.R. Iași, unde membrii asociației au la dispoziție terenuri de handbal și baschet, de volei sau o popicărie, pentru activitatea sportivă de masă. Sporirea numărului celor ce practică în mod organizat sportul ne este, de altfel, explicată în mare măsură tocmai de această dezvoltare a bazei materiale.

Dar, pentru a respecta adevărul, trebuie să spunem că situația generală actuală nu poate satisface cerințele. Au recunoscut-o și gazdele noastre. O cifră pe care o subliniază un raport al unei brigăzi de control și îndrumare a Consiliului Central al U.G.S.R. și C.N.E.F.S., este semnificativă în acest sens și poate constitui, într-un fel, un semnal pentru cei ce răspund de destinul activității sportive de masă din instituțiile respective. **În Iași, peste 30 de asociații sportive nu dispun în prezent de nici un fel de terenuri de sport.** Și-atunci, pe bună dreptate, se pune întrebarea : UNDE ȘI DESFĂȘOARĂ ACTIVITATEA MEMBRII ASOCIAȚIILOR RESPECTIVE ?

Credem că e timpul ca toți cei în cauză să afle singuri răspunsul. Cum ? Cu un pic de inițiativă, cu un plus de interes pot să-și mobilizeze forțele interne pentru a amenaja un teren de volei sau de handbal, un sector de atletism, amenajări simple, fără prea mari investiții și proiecte savante.

După cum spuneam, organele centrale (U.G.S.R., C.N.E.F.S.), ca și cele județene fac eforturi vizibile pentru dezvoltarea bazei materiale, **dar nu totul poate veni de la centru, sau de la județ.** Mai trebuie și un pic de inițiativă. Așa cum au dovedit-o, de pildă, cei de la Terom. Am fost și am văzut microbaze din perimetrul **Uzinei de fibre sintetice.** Din munca oamenilor de aici, voluntară și entuziastă, s-au „născut" frumoasele terenuri de volei, baschet, handbal (bituminizate), la care se vor adăuga vestiarele corespunzătoare. Aici se întrec amatorii de sport de la Terom, tinerii din uzină. Încă un exemplu : la un alt obiectiv industrial nou, **Uzina metalurgică,** s-a amenajat un teren de sport (chiar pentru fotbal). Dar uzina se va dezvolta, baza sportivă se va dezafecta. **„Oamenii de aici, cei ce se preocupă de activitatea sportivă** — ne declara președintele sindicatului, **Mihai Ababei — se gîndesc, de pe acum, cum vor rezolva problema în viitor. Printre altele, vor da un ajutor concret la amenajarea Stadionului tineretului — aflat în apropierea uzinei —, care să fie folosit pentru educația fizică a salariaților".** La rîndul lor, organele județene, sindicale și de sport au promis tot sprijinul. **Doar inițiativă să existe. Este de fapt elementul ce lipsește multora din cele peste 30 de asociații ieșene care nici pînă azi nu dispun de o minimă bază materială pentru practicarea sportului.** Este, de fapt, prima condiție pentru o asemenea activitate.

**Constantin ALEXE**

rugby

## ECHIPELE STUDENȚEȘTI, PRINCIPALELE PERFORMERE ALE CAMPIONATULUI

Profitînd de faptul că reprezentativa națională este angajată duminică în confruntarea — test cu Selecționata comitatului Cornwall-Devon în vederea partidei din cadrul „Cupei F.I.R.A." cu echipa Cehoslovaciei (24 mai, Praga), formațiile participante la campionatul Diviziei A au luat două săptămîni de vacanță.

Desigur, este vorba numai de o vacanță aparentă, deoarece disputele din campionat au intrat în faza finală — mai sînt doar patru etape și meciurile restante — deci fiecare partidă are o importanță deosebită pentru toate competitoarele.

Spre deosebire de edițiile precedente, acum s-au răsturnat vechile ierarhii, obișnuitele pretendente la primul loc, Steaua, Grivița Roșie și Dinamo, făcînd loc studenților din Petroșani și Timișoara. Se poate spune, fără a greși, că echipele studențești au fost „sufletul" acestui campionat. La această afirmație ne obligă nu numai succesele **Științei Petroșani, Universității Timișoara** și, în retur, ale **Sportului studențesc** (din păcate, de la acest festival rugbystic studențesc lipsesc Politehnica Iași și Agronomia Cluj, aflate la periferia clasamentului) ci, în special, maniera în care aceste echipe au evoluat și s-au impus în fața adversarilor lor. E drept, ele au fost „ajutate" nu numai de propria lor vitalitate, de calitățile jucătorilor, de individualitățile loturilor, de omogenitatea lor, ci și de scăderea potențialului de joc al bucureștenilor, care dominau altădată, fără drept de apel, întrecerea. De altfel, la aceste echipe se poate constata un ridicat grad de uzură psihică — care nu le mai permite abordarea partidelor cu mai multă încredere. Apoi încercările de întinerire a loturilor le scade, firește, din potențial — ceea ce a făcut ca ele să nu mai fie invincibile nici chiar pe propriile terenuri.

Majorarea punctelor acordate pentru o încercare a determinat formațiile să adopte un joc mai deschis, cu acțiuni pe tot terenul, cu utilizarea la maximum a treisferturilor și a înaintării, ceea ce a dus la creșterea calității partidelor. Numai în ultima etapă, spre exemplu, peste 60 la sută din punctele înscrise au fost realizate în urma unor încercări. Totuși, se comit încă destule greșeli, atît de tehnică individuală (placajul nu este utilizat cu eficiență și nici corect executat de mulți jucători ; pasele sînt deseori fie întîrziate, fie greșit dirijate ; loviturile de picior nu sînt încă suficient de puternice și de precise etc.). Iar în orientarea tactică a jocului, în funcție de adversar, teren, condiții meteorologice (vînt, ploaie etc.) se comit, de asemenea, erori.

Timp de două săptămîni, cele 12 echipe au posibilitatea să mai facă unele retușuri pentru a putea oferi în finalul campionatului — cu fiecare etapă mai pasionant — partide spectaculoase și de bună calitate.

**Emanuel FANTANEANU**

## DUMINICĂ LA STADIONUL TINERETULUI

## TURNEUL FINAL AL JUNIORILOR

Disputele din cadrul campionatelor județene și municipiului București fiind încheiate, rugbyștii juniori se află în fața confruntărilor din turneul final. Au obținut dreptul de a participa zece echipe, 6 din provincie (**CONSTRUCTORUL Suceava, FARUL Constanța, ȘOIMII Sibiu, PETROCHIMISTUL Pitești, C.F.R. Brașov, și C.S.M. Iași**) și 4 din Capitală (**RAPID, CLUBUL SPORTIV ȘCOLAR, ȘCOALA SPORTIVĂ 2 și GRIVIȚA ROȘIE**).

Duminică, pe stadionul Tineretului, se vor desfășura partidele din primul tur, după următorul program : **Rapid — Constructorul** (teren II, ora 9,30, arbitru D. Grigorescu), **Farul — Șoimii** (teren II, ora 10,30, arbitru Th. Witting), **CSS — Petrochimistul** (teren IV, ora 9,30, arbitru G. Eftimescu), **Ș.S. 2 — C.F.R.** (teren IV, ora 10,30, arbitru Gh. Pârcălăbescu), **Grivița Roșie — C.S.M.** (teren IV, ora 12, arbitru Șt. Constantinescu). Conform regulamentului, partidele sînt eliminatorii, calificîndu-se pentru etapa următoare (**Constanța, 21 mai**) 4 echipe. Pentru aceasta, învingătoarele din meciurile (desemnate prin tragere la sorți) Ș.S. 2 — C.F.R., Grivița — C.S.M. vor susține **miercuri, de la ora 17,** o partidă de baraj.

Campioana va fi cunoscută însă, la **Brașov (28 mai),** unde se vor desfășura jocurile decisive.

## REZULTATE DIN DIVIZIA B

În Divizia B de rugby s-a disputat o nouă etapă. Iată rezultatele înregistrate : Știința Petroșani — Voința Timișoara 16—18, Precizia Săcele — Politehnica Cluj 35—4, Ancora Galați — Automobilul Tecuci 3—0, Dunărea Giurgiu — Tînărul Petrolist Ploiești 3—6, Agronomia Iași — Unirea Bîrlad 4—0 (neprezentare), Petrochimistul Pitești — Vulcan București 3—10, Electroputere Craiova — Minerul Lupeni 23—13, Chimica Tîrnăveni — C.F.R. Brașov 10—8, S.N. Oltenița — Constructorul București 10—4, Arhitectura București — Aeronautica București 7—0, Constructorul Suceava — Minerul Gura Humorului 42—6. (CORESPONDENȚI : **Em. Neagoe, V. Secăreanu, N. Niculescu, Tr. Barbălată, V. Diaconescu, S. Ionescu, St. Gurgui, I. Ducan, E. Gheorghe, G. Rosner, C. Alexa**).

hochei

*(Urmare din pag. 1)*

bine jocul, **Dinamo** a refăcut, însă, acest handicap prin impetuozitate și — spre meritul ei — a avut tăria morală de a remonta de două ori avantajul de un gol al adversarei sale a doua oară cu 34 de secunde înainte de final ! Iar ocaziile — multe la număr — nu pot fi încriminate jucătorilor, pentru că, așa cum am arătat, portarii **Dumitraș** și **Morar** s-au aflat, ambii, într-o zi de grație.

Cinci stele arbitrilor **Al. Mureșanu** (București) și **Gh. Tașnadi** (Miercurea Ciuc) !

După acest meci, clasamentul

## CAMPIONATUL NAȚIONAL

grupei de elită a campionatului diviziei A se prezintă astfel :

| | | | | | | |
|---|---|---|---|---|---|---|
| 1. | **Steaua** | 12 | 10 | 1 | 1 | 80—18 21 |
| 2. | **Dinamo** | 12 | 9 | 1 | 2 | 71—20 19 |
| 3. | **Avîntul** | 12 | 3 | 0 | 9 | 25—76 6 |
| 4. | **Agronomia** | 12 | 1 | 0 | 11 | 26—92 2 |

★

Ce se poate întîmpla, în continuare, după disputarea ultimului tur ?

**Avîntul Miercurea Ciuc și-a asigurat, practic, locul III.**

Pentru medaliile campionilor luptă **Steaua** și **Dinamo.** Dacă Steaua învinge sau face un egal în ultimul meci cu Dinamo, titlul va intra în posesia sa. Pentru a trece pe primul loc, dinamoviștii au neapărat nevoie să învingă, dar nu oricum, ci la două puncte diferență. În cazul cînd ei vor cîștiga la o diferență de un singur punct, atunci în întîlnirile directe dintre cele două echipe va fi egalitate deplină (ca număr de victorii și golaveraj), urmînd să decidă golaverajul general (prin scădere), deocamdată favorabil Stelei. La această oră, clasamentul în disputa directă dintre cele două aspirante la titlu este următorul :

| | | | | | | |
|---|---|---|---|---|---|---|
| 1. | **Steaua** | 4 | 2 | 1 | 1 | 10— 9 5 |
| 2. | **Dinamo** | 4 | 1 | 1 | 2 | 9—10 3 |

Situația de incertitudine mărește cota interesului față de campionat, promițînd — pentru duminică 14 mai — un excepțional joc-derby între **Steaua** și **Dinamo.**

Campionatul diviziei A continuă, de azi, la Miercurea Ciuc cu jocurile primei etape din cadrul ultimului tur. Sînt programate jocurile : Dinamo—Agronomia Cluj (ora 17,00) și Steaua—Avîntul M. Ciuc (ora 19,30)

## SĂRITORII ROMÂNI CONCUREAZĂ LA ROSTOCK

În cursul dimineții a plecat la Rostock, în R.D.G., lotul de săritori români, care va participa în zilele de 13 și 14 mai la un tradițional concurs de sărituri în apă. Din lot fac parte : Ion Ganea, Melania Decuseară, Sorana Prelipceanu, Ecaterina Dumitriu, însoțiți de antrenorul Norbert Hatzack. Delegația este condusă de Gustav Fischer. După cum sîntem informați, la acest concurs (cel mai important înainte de Olimpiadă), iau parte cei mai buni săritori din lume.

## ELENA TRANDAFIR ȘI ILIE BĂIAȘ CONDUC ECHIPELE NAȚIONALE

### S-AU STABILIT FORMAȚIILE PENTRU C.M.

Biroul federal a analizat recent comportarea jucătoarelor și jucătorilor (selecționați în loturile pentru campionatele mondiale) în turneul din Cehoslovacia și Iugoslavia. S-a tras concluzia că popicarii noștri au avut o evoluție bună în aceste jocuri de verificare peste hotare — echipele românești au cîștigat întîlnirile cu reprezentativele țărilor respective și au ocupat primele locuri și în jocurile individuale. Dintre selecționabili, au fost introduși în cele două echipe, care ne vor reprezenta la sfîrșitul lunii la C.M. de la Split (Iugoslavia), următorii : **Elena Trandafir, Cornelia Petrușca, Ildico Grozăvescu, Florica Negufoiu, Ana Petrescu, Crista Szöcs** și **Elena Cernat** (antrenor **Al. Andrei**), **Ilie Băiaș, Iosif Tismănaru, Ion Micoroiu, Petre Purje, Cristu Vinătoru, Gheorghe Silvestru** și **Ludovic Martina** (antrenor **I. Popescu**).

### PRIMA MANȘĂ A TURNEULUI FINAL AL CAMPIONATULUI DIVIZIONAR

La sfîrșitul acestei săptămîni, cele mai bune șase echipe feminine și tot atîtea masculine (clasate pe primele trei locuri în seriile campionatului divizionar), se vor reuni pentru disputarea turului turneului final. Echipele masculine — **Constructorul Galați, Petrolul Ploiești, Rapid București** (seria Sud), **Voința Tg. Mureș, Voința Cluj** și **Electrica Sibiu** (seria Nord) — se vor întîlni pe arena cu patru piste a clubului sportiv Nicolina Iași, iar formațiile feminine — **Voința București, Laromet București, Rapid București** (seria Sud), **Voința Tg. Mureș, C.S.M. Reșița** și **Voința Cluj** (seria Nord) — vor juca la Mangalia, pe pistele de bitum ale sălii de bowling din stațiunea Olimp. Atît la femei, cît și la bărbați se vor juca cîte două partide, contra scor, femeile la 100 lovituri mixte, iar bărbații la 200.

Întrecerile de la Iași încep vineri, iar cele de la Mangalia sîmbătă. Mansa a doua a turneului final — după care vor fi cunoscute echipele campioane pe 1972 — va avea loc în zilele de 16—18 iunie.

### SITUAȚIA ÎN CAMPIONATUL DE CALIFICARE

Sîmbătă și duminică s-a disputat etapa județeană a campionatului de calificare pentru Divizia A. Etapa interjudețeană — eliminatorie, după care vor rămîne în competiție cîte 32 de echipe feminine și tot atîtea masculine — va avea loc în zilele de 27—28 mai, iar faza următoare a optimilor, este programată între 10—11 iunie.

### LAROMET BUCUREȘTI A SUSȚINUT UN MECI INTERNAȚIONAL

Formația feminină Laromet, fruntașa seriei Sud a campionatului divizionar, a susținut zilele trecute o partidă internațională cu echipa iugoslavă Rade Konca din Zagreb. Scorul a fost favorabil bucureștencelor cu 2357—2112 p d., cea mai bună jucătoare, în întîlnirea pe echipe, fiind Elena Trandafir cu 424 p d. Turneul individual a fost cîștigat de Stela Andrei cu 437 p d.

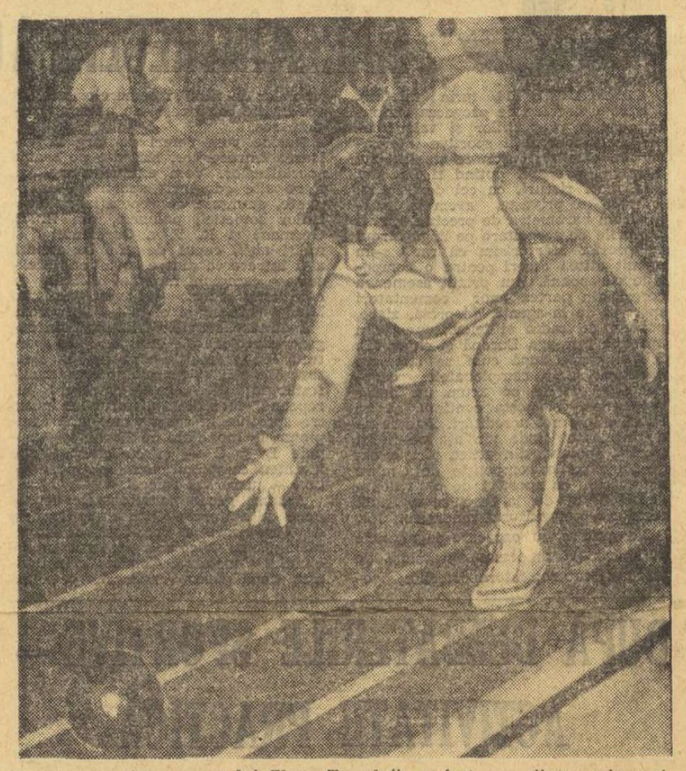

*Maestra emerită a sportului Elena Trandafir a fost una dintre cele mai bune jucătoare în recentul turneu din Cehoslovacia și Iugoslavia.*

## CĂLĂREȚI ROMÂNI LA SOFIA ȘI NOVI SAD

Între 19 și 21 mai se va desfășura la Sofia un important concurs de călărie (obstacole), la startul căruia vor fi prezenți și reprezentanții țării noastre. Din lot fac parte **D. Velea, C. Ilin, A. Donescu** și **I. Popa,** însoțiți de antrenorul **Gh. Antohi.**

În aceeași perioadă, va avea loc și concursul de la Novi Sad. La tradiționalele întreceri organizate în acest oraș, vor participa **A. Stoica, S. Enache** și **M. Aluneanu,** însoțiți de antrenorul **V. Fotescu.**

# DUPĂ DEZBATERILE SPORTIVE

*(Urmare din pag. 1)*

**ber de la sfîrșitul săptămînii, organizarea, în colaborare cu Comitetul municipal U.T.C., a unor acțiuni cicloturistice, combinate cu serbări cimpenești și jocuri distractive, extinderea acțiunilor sportive din cartiere și parcuri, organizarea unor activități la strandul de pe Mureș.**

— Ce măsuri se preconizează pentru impulsionarea sportului de masă în mediul sătesc ?

**— În colaborare cu Comitetul județean U.T.C. și Uniunea județeană a cooperativelor agricole de producție, ne-am propus organizarea unor competiții, închinate împlinirii a 10 ani de la încheierea cooperativizării, la mai multe ramuri de sport. De asemenea, vom intensifica activitatea la celelalte competiții devenite, de acum, tradiționale.**

— Pe linia sportului școlar au existat, fără îndoială, unele rezultate bune. Cu toate acestea e încă destul loc pentru mai bine. Ce veți întreprinde pe această linie ?

**— Împreună cu Inspectoratul școlar județean vom acorda toată atenția organizării campionatelor școlare la diferitele ramuri sportive, vom organiza serbări la deschiderea și închiderea anului școlar, vom acționa cu toată hotărîrea pentru ca asociațiile școlare să organizeze o gamă largă de acțiuni sportive de masă.**

— Dezvoltarea bazei materiale a fost una din problemele mult discutate în plenară. Ce acțiuni se vor întreprinde în 1972 în acest sens?

**— Problema dezvoltării bazei materiale a mișcării sportive ne preocupă în mod deosebit. Ne-am propus să amenajăm terenuri în curțile școlilor, să mărim numărul terenurilor simple. Împreună cu Comitetul județean U.T.C. vom asigura, prin muncă patriotică, lucrările la un patinoar artificial.**

Sportul de masă din județul Arad poate și trebuie să urce la cote mai înalte. În acest scop e necesar să se asigure un cîmp larg de desfășurare a unor acțiuni de masă, să fie atrași mai mulți oameni ai muncii în practicarea sistematică a exercițiilor fizice și sportului, să se manifeste larg spiritul de inițiativă. La realizarea scopului propus trebuie să-și aducă contribuția toți activiștii sportivi, toate organele și organizațiile care au sarcini și răspunderi pe linia activității sportive.

## De pe cuprinsul țării

### MUNCA PATRIOTICĂ A COOPERATORILOR CONSTANȚENI

Cooperatorii din Constanța vor avea în viitorul apropiat o frumoasă bază sportivă. Astfel, consiliul asociației Voința a intrat în posesia unui teren viran de circa 7 hectare, pe care va fi construit un complex sportiv. În proiectul întocmit, apare un teren de fotbal (înconjurat de o pistă de atletism) cu o tribună de 4000 de locuri, trei „dreptunghiuri" de baschet, trei de volei, trei de tenis de cîmp, precum și vestiarele necesare. La nivelarea locului pe care se vor amenaja aceste terenuri sportive au lucrat, în orele lor libere, numeroși tineri și virstnici din cooperativele constănțene.

### DUMINICĂ CULTURAL-SPORTIVĂ

Terenul de sport și estrada din comuna Lechința, județul Bistrița-Năsăud, au găzduit o reușită „duminică cultural-sportivă". În program au figurat jocuri de fotbal și demonstrații de box, urmate de un frumos spectacol prezentat de brigada artistică LICOOP și formația de muzică ușoară a Comitetului UTC Bistrița. Dornic de astfel de spectacole cultural-sportive, numerosul public a fost pe deplin satisfăcut de programul prezentat

**I. TOMA—coresp.**

### CAMPIONATUL ASOCIAȚIEI

Consiliul asociației sportive C.F.R. Sighișoara a inițiat un concurs de șah, la care s-au înscris mulți salariați din unitățile feroviare ale complexului C.F.R. Primele jocuri i-au scos în evidență pe forjorul Damian Dirloșan, mîntorul Octavian Ciochină și strungarul Ioan Babeș, învingători în meciurile susținute. Cîștigătorilor acestei întreceri li se vor decerna diplome și premii din partea organizatorilor.

**Ioan TURJAN—coresp.**

### PESTE 1400 DE ELEVI ANGRENAȚI IN „CUPA PRIMĂVERII"

Peste 1 400 de școlari din Tg. Mureș, împărțiți în 76 de formații, au participat la concursuri de fotbal, handbal, volei și baschet, dotate cu trofeul „Cupa primăverii". Întrecerile au fost cîștigate după cum urmează : **fotbal** — Școala generală nr. 16 ; **handbal** — Școala generală nr. 7 (b) și Școala generală nr. 9 (f) ; **volei** — Liceul „Al. Papiu Ilarian" (b și f) ; **baschet** — Școala generală nr. 16 (b), Școala generală nr. 4 (f).

La buna desfășurare a jocurilor și la pregătirea micilor sportivi au contribuit profesorii de educație fizică din oraș, din rîndurile cărora se cuvine să menționăm pe Martin Bocsardi, Alex. Mozes, I. Raczkövi, I. Ebedi, Elisabeta Nagy și Ludovic Șoos.

**Ioan PAUȘ-coresp. județean**

### FLOAREA PRIETENIEI

90 de pionieri, cu bicicletele proprii, formînd 9 echipaje din Sibiu, Mediaș, Avnita, Cisnădie, Sadu și Cisnădioara au luat startul în turul cicloturistic al județului Sibiu, intitulat „Floarea prieteniei". Traseul, lung de aproape 250 de km, a fost împărțit în cinci etape. După cinci zile de întrecere, toți purtătorii cravatelor roșii au reușit să treacă cu succes dificilele probe ale concursului (respectarea normelor de circulație, montarea și demontarea bicicletelor etc). Sosirea a avut loc la Sibiu, unde numeroși spectatori, colegi și părinți, i-au primit pe cicloturiști cu aplauze. Pe locul întîi s-a clasat echipajul Casei pionierilor din Agnita, urmat, în ordine, de cele ale Caselor pionierilor din Mediaș, Cisnădie, Liceul Nr. 2 Sibiu, Școala generală nr. 15 Sibiu și Școala generală nr. 1 Cisnădie. În clasamentul individual, primele locuri au revenit reprezentanților Casei pionierilor din Mediaș : Hans Drotleff, Eugen Kerekes și Augustin Suciu. Învingătorii au fost premiați cu diverse materiale sportive.

**Ilie IONESCU-coresp. județean**

### TINERII HANDBALIȘTI DIN BEREȘTI

Handbalul este unul din sporturile mult îndrăgite de elevii Liceului de specialitate din Berești, județul Galați. Pentru ei s-a organizat un turneu dotat cu „Cupa Primăverii". Și-au disputat întîietatea șapte echipe masculine și șase feminine. La capătul unor partide viu disputate, victoria a revenit formației Anului II B, la băieți și Anului III A, la fete. Cu acest prilej, ne informează prof. **Costache Datcu,** o serie de elevi ca Viorel Bîgu, Aurel Roman, Marcela Bîgu, Mariana Pricop, Nicuțiu Dendrina și alții s-au dovedit a fi înzestrați cu deosebite calități, anunțîndu-se ca handbaliști de perspectivă.

### PRIMA ÎNFRÎNGERE...

La Oradea, pe stadionul Voința, s-a disputat întîlnirea amicală de fotbal dintre echipele feminine Voința din localitate și Poiana Arad. Gazdele au repurtat victoria cu scorul de 2—1 (0—1). Succesul orădencelor este deosebit de prețios, dacă ținem seama că formația arădeană înregistrează primul eșec din cele 61 de jocuri susținute, în care a realizat 53 de victorii și a terminat la egalitate în 7 partide.

**V. SERE-coresp.**

atletism

## SÎMBĂTĂ ȘI DUMINICĂ, PE STADIONUL REPUBLICII

## CONCURSUL REPUBLICAN DE PRIMĂVARĂ AL SENIORILOR

Sîmbătă și duminică, se va desfășura în Capitală concursul republican de primăvară al seniorilor, prilej de selecție în vederea formării echipei reprezentative masculine (ce urmează să întîlnească la 17 și 18 iunie, la Milano, formațiile Italiei, Uniunii Sovietice și Belgiei) și a celei feminine, care va disputa la 11 iunie, la București, „triunghiularul" în compania echipelor Poloniei și R.F. a Germaniei.

Reuniunile vor începe sîmbătă de la ora 16, pe stadionul Republicii, cu seriile de 110 m g. (încheindu-se în jurul orei 19,30 cu ștafetele 4 x 100 m), și duminică de la ora 9,30, cu proba de prăjină (încheindu-se în jurul orelor 14, cu ștafetele 4 x 400 m). Aruncarea ciocanului are loc pe stadionul Tineretului.

Proba de 20 km marș va figura duminică începînd de la ora 8,30, în concursul internațional „Circuitul P.T.T." a XXVII-a ediție (plecarea și sosirea în fața Palatului Telefoanelor). Vor participa mărșăluitori din nouă țări.

baschet

## CAMPIONATELE UNIVERSITARE FEMININE AU ÎNCEPUT

**GALAȚI, 10 (prin telefon, de la corespondentul nostru județean).** — La startul ediției din acest an a campionatelor universitare feminine de baschet s-au aliniat șase echipe: I.E.F.S. București, Institutul pedagogic Tg. Mureș, Universitatea Timișoara, Universitatea Cluj, Universitatea Iași și Institutul politehnic Galați. Regretabilă și nejustificată este absența echipelor Universității București și a Universității Craiova care, inițial, își anunțaseră prezența.

Turneul a debutat cu o surpriză de proporții. Evoluînd excelent, baschetbalistele de la Institutul pedagogic Tg. Mureș au obținut victoria în fața echipei I.E.F.S.: 48—39 (19—12). Alte rezultate : Universitatea Timișoara — Institutul politehnic Galați 51—28 (24—17,) Univ. Iași — Inst. ped. Tg. Mureș 44—40 (23—19) ; „U" Cluj — Inst. ped. Galați 39—25 (18—14).

**T. SERIOPOL**

# DOAR CU MARIA ALEXANDRU NU SE POATE FACE PRIMĂVARĂ ÎN TENISUL DE MASĂ ROMÂNESC

Competiția europeană a celor mai bune „palete", încheiată de curînd la Rotterdam a menținut, în general, ierarhiile anterioare. Finalele celor șapte probe nu au consemnat surprize, titlurile revenind echipelor și sportivilor consacrați.

În acest context poate fi încadrată și evoluția **Mariei Alexandru**, laureată cu bronz la două probe : simplu și dublu femei (alături de Carmen Crișan). Fără acea programare extrem de aglomerată din penultima zi a întrecerilor cînd, supusă la eforturi considerabile pe parcursul a două ore și ceva, ca a fost nevoită să susțină 13 seturi de mare încleștare (sferturile de finale cu Magos — simplu, Andersson — Bengtsson la dublu mixt și apoi semifinala cu Rudnova), sportiva noastră ar fi putut să aspire chiar la o treaptă superioară. Oricum, campioana României a demonstrat încă o dată marile ei capacități care o situează de ani de zile în elita continentală și mondială a tenisului de masă.

Am fi dorit însă ca acest extraordinar consum de energie fizică și nervoasă din partea primei noastre jucătoare să fi declanșat și la partenerele ei, **Carmen Crișan** și **Eleonora Vlaicov**, un plus de vigoare și de voință în modul de a aborda fiecare partidă. Or, din acest punct de vedere, satisfacțiile ne-au fost oferite cu... lingurița.

E drept, Vlaicov a jucat doar cîteva partide, iar Crișan a înscris, în proba pe echipe, victorii prețioase la Magos, Hammersley și Stephan. La dublu femei greul începea, cu adevărat, abia din semifinale, unde Alexandru și Crișan s-au și oprit. Ne-am fi așteptat, așa cum am scris și înaintea campionatelor, ca și cochipierele Mariei Alexandru să manifeste mai multă personalitate, să-și dovedească, în sfîrșit, valoarea internațională. Dar s-a văzut prea puțin din toate acestea.

Pregătirile intense și participările numeroase la concursuri ar fi trebuit să aducă ambelor jucătoare acumulările necesare pentru ca ele să fi ajuns la o valoare constant bună care să le confere un coeficient mai mare de stabilitate în rezultate. Mai ales în fața unor adversare de un anumit nivel, inferior sportivelor noastre. Or, Vlaicov a fost eliminată de Wetzel (Bucholz), iar Crișan de Stephan (pe care o învinsese la echipe). Această comportare în zigzag nu dovedește altceva decît goluri în tehnica și psihicul ambelor jucătoare. Desigur, într-o întrecere sportivă pot apare și unele elemente imponderabile, dar, de la un plafon dat, cota de neprevăzut este din ce în ce mai mică și valoarea intrinsecă trebuie să aibă pînă în cele din urmă cuvîntul hotărîtor. Forma sportivă de moment face, uneori, ca victoria să fie mai ușoară sau mai dificilă, dar ea nu poate duce, în final, la esec pe jucătorul cel mai bun. Lipsa de constanță și decizie, iată motivele nemulțumirii noastre față de evoluția celor două jucătoare românce. Sau, mai bine-zis, cota calității jocului lor s-a situat sub nivelul unor competitoare aflate în eșalonul fruntaș internațional.

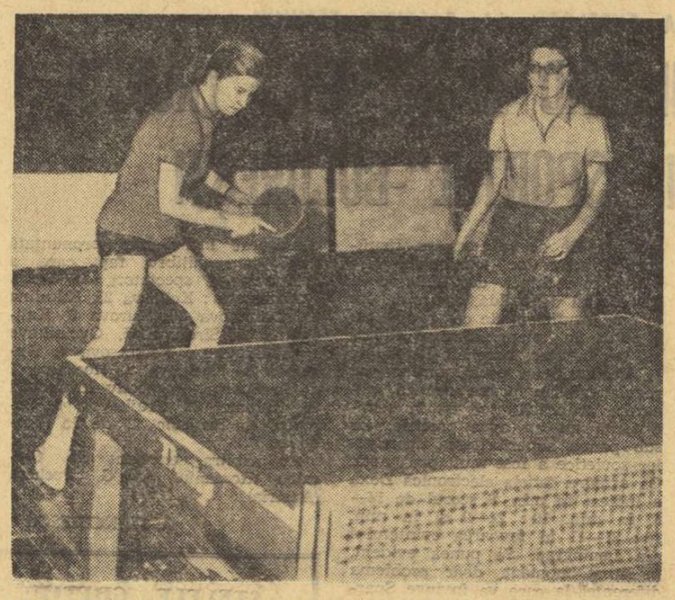

*Maria Alexandru și Carmen Crișan — medaliate cu bronz la proba de dublu fete a campionatelor europene de la Rotterdam.*
Foto : P. ROMOȘAN

Că de un asemenea atu n-au beneficiat nici băieții, această nu ne surprinde, ținînd seama de valoarea lor mai scăzută, comparativ cu nivelul european. Totuși, am fi dorit mai multă legătură în acțiunile întreprinse, mai mult discernămînt. A lovi mingea la întîmplare, fără vreun considerent de ordin tactic în funcție de adversarul din față, este genul de joc sortit eșecului. Sigur, adoptarea unei tactici anumite, presupune și un bagaj minim de cunoștințe, nu numai voința de a lupta. Poate că noile promoții de jucători vor oferi elemente cu „armele" tehnicii mai bine puse la punct decît **Doboși, Giurgiucă** sau **Gheorghe**, deși aceștia sau alții din aceeași generație nu sînt definitiv plafonați, dar nici apți — după părerea noastră — de un progres substanțial și rapid care să-i propulseze pe orbita performanțelor veritabile.

Și încă un lucru. Spiritul de echipă trebuie să caracterizeze permanent pe fiecare component al unei reprezentative naționale. Or, și la acest capitol am înregistrat unele fisuri. Nu avem deloc intenția să exagerăm gravitatea unor fapte. Este, însă, de neînțeles gestul celor trei jucători care, fiind eliminați din competiție, n-au mai apărut la sală în cea mai interesantă și aglomerată zi (penultima) a campionatelor, decît aproape de miezul nopții. Nu s-au arătat interesați nici să vizioneze meciurile fruntașilor continentali printre care figurau și cele ale Mariei Alexandru și nici s-o ajute ca sparring-parteneri la încălzire. Era, mai ales, o obligație morală elementară care nu trebuia nici măcar sugerată din afară. Pentru purtătorii tricourilor naționale noțiunea de răspundere capătă înțelesuri multiple printre care cel privind spiritul de echipă, de întrajutorare reciprocă are o semnificație majoră.

Valoare certă, constantă, și un ridicat simț de răspundere sînt două atribute esențiale pentru performerii autentici, atribute care ne-ar bucura, să le întîlnim cît mai des în evoluțiile jucătorilor noștri de tenis de masă.

**Constantin COMARNISCHI**

# fotbal

## SĂ NE PREGĂTIM PENTRU A SUSȚINE ÎNSUFLEȚIT ȘI SPORTIV ECHIPA ROMANIEI

*(Urmare din pag. 1)*

chiar în situația de a putea obține o răsunătoare victorie. (Ne gîndim, cum ați bănuit, la acea mare ocazie, din minutul 81, a lui Dembrovschi, cînd aproape că am și văzut „doi"-ul de pe tabela de marcaj în dreptul echipei noastre...).

Pe lîngă toate aceste aspecte izvorînd din jocul propriu-zis, din ceea ce s-a petrecut pe cîmpul de joc, **ne stăruie însă în minte și excepționala atitudine a „galeriei" noastre**, alcătuită din grupuri masive de turiști, care — din diferite colțuri ale tribunelor, dar mai ales din acel sector situat la peluza din spatele porții române în repriza secundă — a susținut continuu, cu căldură, în mod sportiv și chiar cu... ingeniozitate pe cei 11 tricolori angajați în întrecere cu o echipă atît de valoroasă cum a fost națională Ungariei.

S-a făcut, pe bună dreptate, observația că niciodată, în istoria sa de 50 de ani, echipa de fotbal a României (și, desigur, nici o altă formație sportivă de la noi) nu s-a bucurat, la o competiție peste hotare, de susținerea unei „galerii" ca cea de acum 12 zile, de la Budapesta, impresionantă atît numeric (s-au depășit la acest meci aproape 10 000 de turiști români) cît și prin activitatea și pitorescul ei. Într-adevăr, „galeria" noastră n-a fost numai masivă, neobosită, energică, promptă în intervenții (ne amintim cu plăcere între altele, scandarea pe rînd a numelui jucătorilor care aveau o execuție de joc remarcabilă...) dar și foarte bine „utilată". Grupurile de susținători ai echipei noastre se făceau remarcate prin „dotarea" lor masivă cu mari steaguri roșu-galben-albastru, cu pancarte cuprinzînd tradiționalul **„Hai România !"** sau alte îndemnuri, cu mii de steguțe tricolore de hîrtie, cu fel de fel de... mijloace de semnalizare sonoră, iar — pentru a reliefa elementul de pitoresc — vom semnala și prezența unui splendid bucium din Munții Apuseni, frumos decorat cu steagul țării.

Jucătorii noștri au simțit din plin căldura suporterilor, încurajările acestora le-au întărit moralul în momentele grele și le-au dat aripi atunci cînd atacau. Lucru pe care l-au declarat de îndată ce a răsunat fluierul final și pentru care au ținut ca, prin intermediul presei, să adreseze **calde mulțumiri vajnicilor lor suporteri.**

**Echipa noastră a avut, deci, la Budapesta, în grupul de turiști români, sprijinul energic, neîntrerupt dar deplin sportiv pe care și l-a dorit.**

**Dacă pe Nepstadion a fost așa, echipa României trebuie să conteze, cu atît mai mult, pe sprijinul tribunelor, DE CARE ARE REALMENTE NEVOIE, în meciul de duminică, de acasă, de la București.**

Naționala noastră susține duminică un examen poate mai important ca oricînd, pentru că — așa cum se scria recent — ea se află **„în pragul performanței sale record"**, calificarea **în semifinalele campionatului european.** Iubitorii fotbalului îi pot ajuta, duminică, pe tricolori în această prestigioasă tentativă !

Dacă „galeria" de 10.000 de turiști de la Budapesta a fost la înălțime, duminică, pe stadionul „23 August", **sprijinul tribunelor trebuie să întrecă recordurile noastre în materie.** Echipa națională are nevoie, prin urmare, de o susținere însuflețitoare, neobosită, la unison, care s-o ajute atît să depășească momentele grele (inevitabile în 90 de minute de joc), cît și să-și valorifice plenar energiile, în ofensiva pentru goluri, pentru victorie, pentru calificare. Să începem așadar să ne pregătim de pe acum pentru meciul care ne așteaptă și pe noi, cei din tribune. Să ne pregătim steagurile, pancartele, scandările. Putem fi, noi, publicul, al doilea sprezecelea jucător al echipei României, în această întrecere sportivă grea dar prestigioasă.

Să punem, în încurajările noastre **toată afecțiunea pentru tricolori, dar** — în același timp — **să nu uităm să ne manifestăm corect și sportiv, la înălțimea bunei reputații a spectatorului de sport din țara noastră, a recunoscutei noastre ospitalități.**

Dragostea pentru reprezentativa țării, stima pentru ea, nu exclude — ci dimpotrivă, impune — **respectul față de partenerul de întrecere, de eforturile pe care și el le face pentru rezultat și pentru succesul general al competiției sportive.** Numai comportîndu-ne astfel vom putea spune că noi, spectatorii, ne-am făcut cu adevărat datoria.

**Din toată inima, cu toată căldura, cu deplină sportivitate, duminică, ALĂTURI DE ECHIPA NOASTRĂ !**

## NICI UN BILET ÎN PLUS !

Zilele trecute am fost martorii celei mai mari „vînători" de bilete la fotbal petrecută vreodată la noi. Este aproape sigur că nici stadionul „Maracana" din Rio de Janeiro, cel mai mare din lume, cu 180 000 de locuri, nu ar fi putut satisface cerințele amatorilor de fotbal din țara noastră, dornici să vadă la lucru și să susțină echipa României în tentativa ei de a se califica în semifinalele campionatului european.

Stadionul „23 August" pe care noi îl facem adesea **„sutamiist" nu are în realitate decît 67 000 de locuri** sau, mai exact spus **NUMAI 61 000** de locuri, deoarece ultimele lucrări de iluminare a stadionului au necesitat reducerea citorva mii de locuri pentru stîlpii susținători. Cîte locuri sînt, atîtea bilete se pot pune în vînzare, pentru că fiecare posesor de bilet dorește să stea comod pe locul său.

Conform unor reglementări mai vechi care iau în considerare la mari manifestări sportive pe amatorii de sport din provincie, oficiile de turism județene au primit un număr de 21 000 de bilete pentru excursii organizate. Din celelalte 40 000 de bilete disponibile, jumătate din cantitate a fost pusă în vînzare în București la casele de bilete, iar cealaltă jumătate a fost distribuită prin asociațiile și cluburile sportive din Capitală, **pentru a se da posibilitate și acelora care în mod permanent vizionează manifestările sportive să poată obține un bilet.**

Așa cum este cunoscut, la marile meciuri de fotbal solicită bilete și aceia care în timp de un an sau chiar mai bine de un an, ignorează jocurile de campionat și alte meciuri internaționale, interesîndu-se numai cu prilejul unor „spectacole de gală" cum este partida de duminică. Nu puțini sînt aceia din mediul sportiv care în asemenea împrejurări sînt solicitați de prieteni, cunoscuți, și chiar rude care i-au uitat de luni și chiar ani.

**În prezent nu mai există pentru vînzare nici un bilet, dar cererea atît de mare din aceste zile trebuie să ducă forurile competente la aplicarea unor soluții care să asigure prezența la asemenea întîlniri internaționale a acelora care în mod obișnuit vin la stadioane și să se treacă apoi la mărirea capacității lor.**

Ar fi cazul ca pe viitor să se facă **abonamente pentru un sezon internațional sau pentru o competiție internațională cu date certe**, pentru a asigura astfel celor 7 000 de spectatori ai meciului cu Peru sau pe cei 20 000 plătitori ai jocului cu Franța, că pot beneficia și de un bilet pentru o partidă de importanța aceleia cu Ungaria. Sistemul abonamentelor sau al carnetelor de trei bilete **(cum ar fi putut să fie acum cazul cu meciurile susținute de echipa României cu Franța, Ungaria și Danemarca)** este folosit curent peste hotare, obiectiv, stimulativ și rentabil pentru fotbal.

În ceea ce privește mărirea capacității stadionului, pînă la o etajare a unuia din tribune, care ar fi soluția cea mai bună, însă de mai lungă durată, cele două peluze ale stadionului „23 August" ar putea fi amenajate **PENTRU LOCURI ÎN PICIOARE** și în acest caz capacitatea acestora ar ajunge aproape la dublu, **cîștigîndu-se aproximativ 20 000 de locuri.** Această soluție este aplicată pe toate marile stadioane ale lumii, stadionul „23 August" avînd în plus avantajul că nu ar prezenta, datorită construcției lui, nici un pericol care provine de regulă din supraîncărcarea tribunelor.

Sperăm că în această vară organismele competente ale C.N.E.F.S. vor proceda la asemenea rezolvări ca cele expuse mai sus și la altele care ar putea duce în viitor la o satisfacere mult mai mare a cererilor de bilete pentru fotbal.

**Aurel NEAGU**

## TRADIȚIONALUL JOC-ȘCOALĂ AL TRICOLORILOR

*Atac la poarta echipei de tineret Dinamo, apărată de Adamache.*

*(Urmare din pag. 1)*

**DOMIDE, DEMBROVSCHI, DOBRIN, IORDĂNESCU**

Dominanțele primei reprize de joc, care a durat 30 de minute.

**• Balonul „curge" rapid, cît mai rapid între compartimente.**

**• Este vizibilă tendința de accelerare a acțiunilor în momentele apropierii de poarta adversă.**

**• Se joacă aproape fără preluare, mingea fiind transmisă de cele mai multe ori „dintr-o bucată".**

Arbitru și conducător al jocului-școală, Angelo Niculescu oprește deseori acțiunile, atît ale echipei reprezentative cît și ale formației de tineret Dinamo, ai cărei jucători sînt uneori îndrumați să execute o anume manevră, care **să pună probleme de rezolvat selecționabililor.**

Scurt intermezzo la poarta lui Răducanu. După primirea unui gol, Angelo Niculescu îi reproșează neatenția și faptul că nu a închis unghiul la un corner. Răducanu îi răspunde că n-au fost atenți la fază apărătorii din fața lui. La care antrenorul echipei naționale, intransigent, îi stabilește, pe loc, partea de vină. (În paranteză fie spus, Răducanu a împlinit ieri 26 de ani, dar rigorile pregătirii, ale îndeplinirii integrale a temelor de lucru, resping, chiar și în asemenea împrejurări speciale, orice...

schiță de abatere). Toată atenția trebuie acordată pregătirii temeinice a partidei de duminică.

Începe repriza a doua, care va dura 40 de minute.

**„Momentele fixe" se bucură de un tratament special Exersări, variante diferite de execuție la loviturі libere, la cornere și chiar la aut.**

Admirăm o acțiune de o mare simplitate și de maximă eficiență a lui Dumitru : intercepteză un balon la centrul terenului, urcă cu el spre poarta apărată de Răducanu (trecut în echipa adversă în această repriză), un „un-doi" perfect desenat cu Domide, iată-l pe Dumitru singur în fața lui Răducanu, e fentat și el și gol !

Mulți dintre cei prezenți pe marginea terenului nu-și pot opri gîndul și speranța unei asemenea acțiuni a mijlocașului nostru în partida de duminică. Dumitru este în stare de asemenea isprăvi... A dovedit-o și în meciul cu A. C. Napoli...

...La ora amiezii, arșița soarelui își pune oarecum amprenta pe joc, deși selecționabilii se ambiționează să păstreze o viteză cît mai ridicată. Apar și schimbările. Vîrfurile centrale, Dembrovschi și Dobrin, cedează locurile lui Neagu și Fl. Dumitrescu, iar pe post de fundaș dreapta este introdus Hălmăgeanu.

Cei intrați în joc rămîn pe teren și la sfîrșitul partidei. Împreună cu Răducanu, care face eforturi să le rețină cît mai multe din șuturile pe care i le expediază pe poartă. În vervă deosebită de șut se arată Neagu, care clatină de cîteva ori barele cu „bombele" sale. În vreme ce restul selecționabililor iau drumul dușurilor, notăm, în afara „canonadei" de la poarta lui Răducanu, un element aparent secundar : în jurul terenului, aleargă, discret, de nimeni băgat în seamă, Sătmăreanu. O completare individuală la norma de efort.

Înainte de a părăsi „scena" repetiției generale a lotului, îi solicităm medicului **Dumitru Tomescu** un buletin de sănătate a selecționabililor. Aflăm că în dimineața zilei **jucătorii au fost supuși unor probe funcționale, care au scos în evidență starea bună sau foarte bună a selecționabililor Dinu, Iordănescu și Dobrin sînt refăcuți după accidentele suferite.** Singurul indisponibil la această oră e **Lucescu**, suferind de o întindere la mușchiul abductor de la piciorul drept. El urmează un tratament complex, fizical și medicamentos, și face zilnic o recomandată gimnastică segmentară.

**Programul de astăzi al lotului**

**Dimineață :** o vizită la fabrica de confecții București.

**După-amiază :** un antrenament (ușor) fizic și tactic

## volei

## SCURTĂ PRIVIRE ASUPRA CAMPIONATULUI DE JUNIORI

Activitatea competițională a juniorilor s-a încheiat. Profitînd de aceasta vom căuta să analizăm modul în care au evoluat formațiile în campionatul trecut. Aspectele cele mai importante de semnalat sînt, după părerea mea, următoarele :

SELECȚIA este în progres, dar încă nu la nivelul cerințelor actuale ale voleiului modern. Talia ridicătorilor este mică la toate echipele și în special la cele masculine (Rapid, Șc. sp. 1 Buc. etc).

De asemenea, se remarcă faptul că nu există ridicători stîngaci, cu excepția jucătoarei Emilia Cernega de la Farul Constanța.

PREGĂTIREA TEHNICĂ este încă insuficientă la elementele specifice apărării (mă refer în principal la poziția joasă și la deplasarea în această poziție, la plonjoane și blocaj).

Utilizarea preluării de jos cu două mîini la mingile ușoare a constituit încă un punct negativ (excepție echipa feminină a Liceului N. Bălcescu Cluj).

PREGĂTIREA FIZICĂ este cu desăvîrșire absentă la majoritatea echipelor feminine și masculine.

Din punct de vedere TACTIC, s-a constatat că varietatea jocului a crescut, toate echipele efectuînd combinațiile cu întrarea ridicătorilor din linia a doua. Totuși, viteza de execuție a combinațiilor în atac este încă insuficientă pentru a surprinde apărarea adversă. Un punct pozitiv îl constituie aplicarea sistemului defensiv cu centrul doi retras, în cadrul căruia dublajul a funcționat bine la multe echipe și în special la Șc. sp. 1, Rapid, Viitorul București. Așezarea pe teren la primirea serviciului a fost însă defectuoasă, mai ales la echipele feminine și, în special, la Șc. sp. 2 Buc., Șc. sp. Caransebeș, Șc. sp. Bacău și Șc. sp. Brașov.

*Unul din scopurile principale ale diviziei școlare și de juniori este acela de a forma cît mai multe elemente de perspectivă care, promovate la niveluri superioare, să devină valori autentice.* La turneele finale am remarcat următorii sportivi : Tudose, Rebedea, Romanescu și Pipirig (Șc. sp. 1 Buc.), Dan Ionescu, Traian Marinescu (Viitorul Buc.), Tigăeru și Văgăună (Rapid Buc.), Ionescu și Crișan (Șc. sp. Brașov), Constantinescu (Șc. sp. Buzău), Pop, Tabără și Dumitraș (Șc. sp. Oradea Epure (Șc. sp. Caransebeș), Gheorghiță (Șc. sp. Sibiu), Căescu și Roșu (Șc. sp. P. Neamț), Istrate (Șc. sp. Ploiești), Ignișca (Șc. sp. Tg. Mureș), Kunkuti (C.F.R. Timișoara) — la masculin ; Aurora Popența, Emilia Pitaru, Iolanda Popescu și Marilena Milea (Șc. sp Sibiu), Cătălina Celmare și Marilena Ivașcu (Șc. sp. 2 Buc.), Liliana Pașca, Emilia Cernega (Farul), Margareta Bako, Doina Botezan, Mariana Petrescu și Carmen Ionescu (Liceul N. Bălcescu Cluj), Mariana Grigoraș (Șc. sp. Bacău), Georgeta Busuloc și Maria Petrescu (Șc. sp. Ploiești), C. Vleja (Șc. sp. P. Neamț), Maria Antonescu și Cristina Liuba (Șc. sp. Caransebeș), Olimpia Ionașcu (Rapid Buc.) etc.

Pentru anul competițional viitor este necesară o preocupare permanentă pentru atragerea unui mare număr de copii, chiar de la vîrsta de 9 ani, pentru ca din rîndul lor să se poată efectua o selecție exigentă, condiție esențială pentru sporirea valorii diviziei de juniori și școlari.

De asemenea, se simte nevoia ca volumul și calitatea antrenamentelor să se ridice la nivelul impus de cerințele actuale ale voleiului de performanță, asigurîndu-se astfel progresul ritmic al juniorilor. Procesul de instruire trebuie să fie diferențiat, în funcție de valoarea jucătorilor încadrați la aceleași vîrste.

Pentru revitalizarea unor echipe de A și B este necesar să se efectueze o infuzie mare de sportivi tineri care, promovați cu mai mult curaj în echipele respective, să cîștige maximum de experiență în minimum de timp.

**prof. Nicolae TARCHILĂ**
antrenor federal

## FRUNTAȘELE SÎNT GATA PENTRU MARELE ASALT

*(Urmare din pag. 1)*

**tean, mare amator și bun cunoscător al sportului, meciuri spectaculoase prin care să sporim nota festivă a inaugurării noii săli de sport de la Pitești. Nu mă îndoiesc că și celelalte echipe, aflate acum în forma lor cea mai bună, vor urmări și acest aspect".**

Adeptul ideii unui viitor campionat sub formă de turnee, antrenorul studentelor de la I.E.F.S., Gh. Moise, ne mărturisește că **„în condițiile turneului se vede adevărata valoare a echipelor. Păcat că „finalele pitești-tene" hotărăsc titlul doar între două echipe, iar celelalte își dispută locul 3 sau... încurcă țițele primelor. Cu toate acestea, noi ne-am pregătit serios pentru a lupta de la egal la egal cu celelalte și cu gîndul la locul 3. Prevăd surprize și cred că Medicina, adversara noastră directă în clasament, va fi foarte periculoasă aici pentru primele două. Și, nu știu de ce, dar cred că anul acesta outsiderele vor decide campioana. Poate chiar din prima zi. Dincolo de rațiunile clasamentului, prevăd jocuri frumoase. Cel puțin fetele noastre sînt hotărîte să joace bine. Mai ales că aici se face și selecția pentru lotul național...".**

Să sperăm că publicul piteștean care este pentru prima oară martorul unei competiții voleibalistice de prestigiu, va avea motive să aplaude cele patru echipe.

● Iată situația de la care pornesc fruntașele întrecerii de la Pitești :

| | | | | | |
|---|---|---|---|---|---|
| 1. RAPID | 22 | 20 | 2 | 64:15 | 42 |
| 2. Penicilina | 22 | 20 | 2 | 61:16 | 41 |
| 3. Medicina | 22 | 17 | 5 | 54:28 | 39 |
| 4. I.E.F.S. | 22 | 16 | 6 | 55:26 | 38 |

În prima zi sînt programate, începînd de la ora 17, în Sala sporturilor, următoarele partide : Rapid — I.E.F.S. și Penicilina — Medicina.

● La P. Neamț, au loc întîlnirile Constructorul Buc. — Farul și Dinamo — Ceahlăul.

● La Galați — meciurile : Universitatea Timișoara — Constructorul Arad și C.S.M. Sibiu — C.P.B.

## PISTOLARII DE LA STEAUA CONCUREAZĂ ÎN R. D. GERMANĂ

Joi pleacă în R. D. Germană, la Leipzig, echipa de pistol viteză a clubului bucureștean Steaua, pentru a participa la tradiționala întrecere a Armatelor prietene. Din formație fac parte : **Marin Stan, Ion Corneliu, Mihai Dumitriu și Alexandru Gered.**

## MECIURI AMICALE

Profitînd de întreruperea campionatului Diviziei A, o serie de echipe au susținut ieri jocuri amicale. Iată cîteva rezultate :

C.F.R. Timișoara — U.T.A. 2—2 (1—0).

Farul — Steaua 0—3 (0—0).

Industria sîrmei Cîmpia Turzii — C.F.R. Cluj 1—1 (0—1).

Textila Botoșani — Politehnica Iași 2—6 (1—3).

Tarom — F.C. Argeș 1—3 (1—1).

## REPREZENTATIVA DE JUNIORI PLEACĂ AZI ÎN SPANIA, LA TURNEUL U. E. F. A.

Cu jocul de antrenament de aseară, în compania echipei Metaloglobus, au luat sfîrșit pregătirile lotului reprezentativ de juniori în vederea ediției jubiliare (a XXV-a) a turneului U.E.F.A.

În cursul dimineții de azi, lotul părăsește țara pe calea aerului, pe ruta București — Paris — Barcelona. Delegația, condusă de **Ion Alexandrescu**, secretar general F.R.F., cuprinde pe antrenorii **C. Ardeleanu** și **V. Zavoda**, pe medicul **M. Georgescu** și pe juniorii : **St. CIUREA și D. Naste** (portari) — **T. ANGHELINI, I. NAGHI, Al. GRIGORAȘ, P. PURIMA și I. Bedea** (fundași) — **ION ION, I. DUMITRIU și S. Iovănescu** (mijlocași), **M. ROSU, V. AELENEI, M. RĂDUCANU, B. SĂBĂDOȘ, E. Sumulanschi și I. Iuga** (înaintași). Jucătorii ale căror nume sînt scrise cu majuscule alcătuiesc formația cu care antrenorii vor să înceapă turneul.

Reamintim că echipa României face parte din grupa D și că va disputa toate meciurile la Barcelona, cu **Spania — simbătă 13 mai**, cu **Malta — luni 15 mai** și cu **Italia — miercuri 17 mai.** Celelalte trei grupe întrunesc echipele din : **Franța, Olanda, Norvegia, Polonia** (gr. A), **Scoția, R.F. a Germaniei, U.R.S.S. și Ungaria** (gr. B), **Belgia, Anglia, Irlanda și Iugoslavia** (gr. C).

Urăm juniorilor noștri drum bun și succes.

## F. C. ARGEȘ JOACĂ SÎMBĂTĂ CU SPORT CLUB

Continuîndu-și activitatea în această perioadă de întrerupere a campionatului, F. C. Argeș și Sport Club Bacău vor disputa sîmbătă, la Pitești (de la ora 17), o partidă amicală.

## BANI, AUTOTURISME ȘI EXCURSII LA TRAGEREA SPECIALĂ PRONOEXPRES DIN 7 MAI 1972

Ne aflăm în plină vînzare a biletelor pentru tragerea specială Pronoexpres de miercuri 17 mai 1972, tragere care atribuie în număr NELIMITAT : autoturisme DACIA 1300, DACIA 1100 și SKODA S 100 ; excursii CROAZIERA PE DUNĂRE a cîte două locuri și de cîte 1 loc precum și numeroase premii în bani de valoare fixă și variabilă.

Se extrag 31 de numere în 5 extrageri și se atribuie 24 de categorii.

Marți 16 mai, ULTIMA ZI pentru procurarea biletelor.

**PRONOEXPRES**

NUMERELE EXTRASE LA TRAGEREA Nr. 19 DIN 10 MAI 1972

FOND GENERAL DE CÎȘTIGURI : 2.622.290 lei din care 1.345.191 lei report.

EXTRAGEREA I : 16 19 1 45 7 36

FOND DE CÎȘTIGURI : 2.002.369 lei din care 1.345.191 lei report categ. 1

EXTRAGEREA a II-a : 25 35 31 22 28

FOND DE CÎȘTIGURI : 619.921 lei.

Plata cîștigurilor pentru această tragere se va face astfel :

În Capitală începînd de joi 18 mai pînă la 24 iunie 1972 ; în țară începînd aproximativ de sîmbătă 20 mai pînă la 24 iunie 1972, inclusiv.

**LOTO**

CÎȘTIGURILE TRAGERII DIN 5 MAI 1972

**EXTRAGEREA I** : Categ. 2 : 3,45 variante a 26.733 lei ; categ. 3 : 14,30 a 6.450 lei ; categ. 4 : 17,60 a 5.240 lei ; categ. 5 : 110,45 a 835 lei ; categ. 6 : 187,95 a 491 lei.

REPORT CATEGORIA 1 : 92.230 lei

**EXTRAGEREA a II-a** : Categ. A : 1 variantă 10% a 82.198 lei ; categ. B : 2 variante 25% a 17.125 lei și 7 variante 10% a 6.850 lei ; categ. C : 7,60 a 10.816 lei ; categ. D : 25,55 a 3.217 lei ; categ. E : 44,25 a 1.858 lei ; categ. F : 45,10 a 1.823 lei ; categ. Z : 1 380 a 100 lei.

Cîștigul de 82.198 lei de la extragerea a II-a categ. A jucat 10% a fost obținut de Cărămidaru Sabin din Lupeni.

**Rubrică redactată de LOTO-PRONOSPORT**

## S-AU ÎNCHEIAT PREGĂTIRILE PENTRU MAREA ÎNTRECERE

*(Urmare din pag. 1)*

este amenajată pentru marea întrecere și putem spune că federația de specialitate, în colaborare cu Consiliul județean pentru educație fizică și sport Constanța, a chibzuit bine împărțirea spațiilor de concurs și de lucru. Un podium central va fi în stare să suporte pînă și impresionanta greutate a „supergreilor" și a halterelor cu discuri, însumînd sute de kilograme. O perdea-cortină va crea un spațiu unde va avea loc „încălzirea" concurenților. În sală, mesele juriului și secretariatului, tribunele pentru spectatori și un mare panou pe care sportivii, oficialii și publicul vor putea urmări evoluția întrecerilor după fiecare încercare. Vestiarele, birourile directorului, comisiei medicale și altor organisme ale campionatelor europene sînt și ele gata să-și primească oaspeții.

Un serviciu în premieră la Sala sporturilor din Constanța : instalațiile biroului de presă. Holul de la etaj a fost transformat în centrală telefon—telex, legată prin circuite rapide, cu fir și prin radio, cu Capitala, cu Europa și... întreaga lume. La eforturile conducerii și tehnicienilor P.T.T.R. din Constanța, se adaugă sprijinul departamentului de specialitate care, pe lîngă deservirea exemplară din centralele respective, asigură personal de exploatare cu o înaltă calificare, cunoscător al limbilor de circulație mondială.

În sfîrșit, o tribună a presei, cu peste 100 de locuri va asigura, alături de celelalte servicii, condiții de lucru optime numeroșilor colegi din țară și de peste hotare, care și-au anunțat sosirea încă de astăzi. Conducerile hotelurilor „Continental", la doi pași de sală, și „Palas" s-au pregătit să asigure găzduirea zăriștilor care și-au exprimat dorința să locuiască aici.

Antrenamentele, riguros planificate, vor avea loc în sala „Tomis", unde podiumuri și haltere suficiente stau la dispoziția sportivilor.

Cartierul general al delegațiilor sportive va fi cochetul hotel „Dacia", din Mamaia, în care sportivii și oficialii vor găsi condiții de cazare și masă pe potriva renumelui și ospitalității splendidei noastre stațiuni maritime.

Programul extra-sportiv va oferi oaspeților vizite la muzee, un spectacol dat de ansamblul folcloric constănțean, care va pleca a doua zi după reprezentație într-un turneu peste hotare. O deconectantă vizită pe litoral va da oaspeților posibilitatea să admire frumusețea stațiunilor, rod al eforturilor statului nostru, care a transformat malul românesc al Mării Negre într-un șirag de nestemate, de moderne locuri de odihnă și tratament pentru oamenii muncii din țara noastră și turiștii sosiți de peste hotare.

La întrebarea „Cum stați ?", tov. Gheorghe Răuță, vicepreședintele C.J.E.F.S. Constanța, ne-a răspuns zîmbind :

— Nu... stăm, deși pregătirile sînt pe sfîrșite. După prima etapă, de organizare, urmează cea de a doua — primirea oaspeților și apoi marea încercare — concursul propriu-zis. Nu avem emoții, fiindcă totul a fost pus la punct pînă în cele mai mici amănunte. Ba, să spun drept, avem și emoții în ce privește evoluția halterofililor noștri, pe care dorim să-i vedem printre cei care vor urca pe podiumul de colo, cel pe care scrie I, II, III...


## ANUNȚURI

**La întîlnirea internațională de fotbal dintre echipele reprezentative ale României și Ungariei sînt valabile numai legitimațiile de liberă intrare la manifestațiile sportive eliberate de C.N.E.F.S.**

**Legitimațiile pentru ziariști (dermatin roșu) au acces la tribuna I, iar cele însoțite de tichet special la masa presei**

★

Consiliul pentru educație fizică al municipiului București comunică asociațiilor și clubului care și-au ridicat cota de bilete pentru jocul de fotbal România — Ungaria că își pot ridica, începînd de astăzi, și programele.

PARTIDĂ DE VERIFICARE ÎNAINTEA RETURULUI CU DANEMARCA

# ROMÂNIA (echipa olimpică) – BULGARIA B 2-1 (0-1)

*Min. 50. Marcu înscrie golul victoriei*

Foto: Dragoș NEAGU

Debut spectaculos de partidă. „Olimpicii" noștri pornesc în iureș spre poarta lui Kamenski. Chiar în primul minut de joc. Györfi scapă pe extrema dreaptă, centrează precis spre punctul de 11 m, Kun II se înalță ca împins de un resort peste „centralii" bulgari și reia puternic, cu capul, spre poartă. Cu un reflex uluitor, Kamenski trimite în corner. Imediat după ce jucătorii noștri recuperează balonul, Tătaru se lansează în slalom printre apărătorii oaspeților, șutează violent, dar portarul echipei bulgare este din nou la post. Și cînd toată lumea se așteptă ca echipa noastră să deschidă scorul, oaspeții fructifică pe contraatac (min. 4) prima lor ocazie: **Hagiev** profită de rămînerea lui Pop pe undeva pe la centrul terenului și de indecizia lui Olteanu, avansează pînă în careul mic și, cu toate că Ghiță iese pentru a-i micșora unghiul, înscrie în colțul lung!

Jucătorii noștri par derutați, nu se regăsesc minute în șir, greșesc copilărește pasele, nu se demarcă oportun, abuzează de driblinguri, pierd cu ușurință mingea. Totuși, încet, încet, Anca și Simionaș încep să lege jocul, dar tot ei doi, împreună cu Tătaru, vor irosi cîteva excelente ocazii de a egala. Cea mai mare dintre ele va fi însă aceea a lui Marcu (min. 38). Pornit într-o cursă lungă, de aproape 50 de metri, și ajuns pînă în careul advers, extrema stîngă a echipei noastre preferă să mai dribleze încă un jucător în loc să șuteze și pierde balonul... Patru minute mai tîrziu, singura combinație spectaculoasă a echipei noastre în această primă parte a jocului este finalizată defectuos de Tătaru.

Reveniți de la cabine, „mușchetarii" și decișii să întoarcă rezultatul în favoarea lor, jucătorii noștri pornesc din nou în trombă spre poarta oaspeților și de astă dată — spre deosebire de începutul primei reprize, șansa le surîde, ei reușesc să înscrie două goluri deosebit de spectaculoase. În min.

SELECȚIONATA OLIMPICĂ: **Ghiță — Pop, C. Olteanu, Vlad, N. Ionescu** (min. 46 **Codrea**) — **Anca, Simionaș — Györfi, Tătaru, Kun II** (min. 25 **Helvei**), **Marcu.**

BULGARIA B: **Kamenski** (min. 62 **Kostandinov**) — **Gherov, Ivkov, Anghelov, Ionov — Kolev** (min. 46 **Dremsizov**), **Suleimanov — Marinov, Hagiev, Grigorov, Patev** (min. 46 **Borisov**).

A arbitrat: GYÖRGY MUNCZ (Ungaria).

46, **Tătaru** șutează senzațional de la cca 20 m peste un „buchet" de jucători, sus, la vinclu: 1—1. La acest șut, Kamenski nu schițează nici un gest. Nu trec decît patru minute și goal-keeper-ul echipei bulgare va scoate iarăși, resemnat, mingea din plasa propriei sale porți, acolo unde o trimisese cel mai bun dintre atacanții olimpicilor în acest meci — **Marcu** —, în urma unui șut plasat, lîngă bară. Același Marcu, în vervă deosebită, ratează însă majorarea scorului (min. 62). Ambiționați, oaspeții contraatacă de cîteva ori foarte rapid prin Marinov și Hagiev. Ei ar fi putut marca în min. 73 și 75, dar Ghiță intervine salvînd în extremis două goluri gata făcute.

Finalul partidei contrastează cu începuturile de repriză. Se joacă mai încîlcit și mai nervos, Vlad și Suleimanov sînt avertizați pentru joc dur iar, cu cîteva minute înainte de sfîrșitul meciului, Hagiev este eliminat de pe teren ca urmare a unui fault grosolan asupra lui Simionaș.

★

Ieri, pe stadionul Republicii, de la ora 15, s-a disputat meciul dintre Selecționata de tineret și Selecționata Diviziei B. Cu toate că au evoluat pentru prima dată împreună, jucătorii divizionari B s-au dovedit mult mai periculoși în fazele de atac reușind să înscrie singurul gol al partidei, în repriza a II-a, prin băimăreanul Roznyai.

**Laurențiu DUMITRESCU**

# sportul în lume

ÎN „CUPA CUPELOR" LA BASCHET FEMININ

## SPARTAK LENINGRAD A CÎȘTIGAT TROFEUL ZIARULUI „SPORTUL"-BUCUREȘTI

**BELGRAD, 10 (prin telefon, de la trimisul nostru special).** Ediția inaugurală a competiției europene de baschet feminin „Cupa cupelor", dotată cu trofeul oferit de ziarul „Sportul"-București, s-a încheiat cu succesul scontat al puternicei formații sovietice Spartak Leningrad. Învingătoare în prima partidă desfășurată pe teren propriu, cu 84—63, în fața echipei Vozdovac Belgrad, baschetbalistele sovietice au repurtat o nouă victorie în meciul desfășurat în Sala sporturilor din cartierul Novi Beograd cu 86—61 (43—16). După joc, căpitanul echipei, Nadejda Zaharova, a primit trofeul „SPORTUL"-București.

Întrecerea finală a fost dominată încă din primele minute de team-ul din Leningrad, prezent în teren cu un „5" înalt și foarte mobil, care a opus gazdelor o apărare în zonă foarte agresivă. Nikulina, Lemehova, Zaharova, Kobzeva și Kaliaghina au prins la propriul penou aproape toate mingile ratate de gazde (și acestea au ratat nepermis de mult), și au înscris cu regularitate, fie prin aruncări de la semidistanță (toate jucătoarele de la Spartak excelează la acest capitol), fie de sub coș, ca finalizare a acțiunilor poziționale.

Replica echipei din Belgrad a fost destul de palidă. Apărarea om la om, insuficient de combativă, nu a putut ține piept ofensivei adverse, iar în atac, baschetbalistele de la Vozdovac au eșuat aproape cu regularitate în prima repriză, deoarece aruncările lor de la semidistanță nu au avut precizie, iar sub panou superioritatea sportivelor sovietice a fost mult prea netă. Ca urmare, tabela electronică Doxa a indicat în min. 6 scorul de 14—6, în min. 10: 24—9 și în min. 16: 31—11 în favoarea evintetului din Leningrad. Se punea evident, în acest moment, doar problema diferenței la care va învinge Spartak.

După pauză, antrenorul iugoslav Miroslav Stojkovici a reușit să impună echipei sale un ritm mai alert și pericolul unei înfrîngeri catastrofale a putut fi evitat. Diferența s-a redus, dar cu putin, deoarece antrenorul sovietic Stanislav Galcinski a procedat, la rîndul său, la modificări în formație, reintroducînd pe rînd jucătoarele de bază înlocuite pe parcursul meciului. Spre sfîrșit, partida s-a desfășurat într-o mai pronunțată notă de echilibru, fapt care a mulțumit pe spectatori.

Au înscris: Kobzeva 25, Nikulina 11, Lemehova 10, Kurova 8, Kaliaghina 8, Sirokova 5, Ovcinikova 4, Zaharova 4, Neikrasova 4, Angelova 3, Kocinova 2, Horohina 2 de la Spartak, respectiv Iovanovici 25, Kalenici 22, Trajkovski 8, Surovici 4, Tanjevici 2 de la Vozdovac.

Au arbitrat excelent **Gh. Chiraleu** (România) și **G. Pschera** (Austria).

**D. STANCULESCU**

La Bournemouth

## PLOAIA DICTEAZĂ AMÎNĂRI...

**LONDRA, 10.** — Campionatele internaționale de tenis pe terenuri cu zgură ale Angliei, care se desfășoară la Bournemouth, au programat meciurile din turul al treilea în probele de simplu. Ele au suferit însă dese întreruperi din cauza ploilor.

La masculin, americanul **Stan Smith** și-a luat o categorică revanșă în fața tînărului jucător francez **Jean-Loup Rouyer**, care-l eliminase în recentul turneu de la Roma. Smith a cîștigat de data aceasta, cu 6—2, 6—3, 8—6. În alte două partide, **Fassbender** (R.F.G.) l-a învins pe **McMillan** (R.S.A.) cu 6—3, 6—2, 6—4; iar **Hewitt** (R.S.A.) a dispus de **Kalogheropoulos** (Grecia) cu 6—4, 6—3, 6—2.

Iată și rezultatele la simplu feminin: **Virginia Wade** (Anglia) — **Wendy Turnbull** (Australia) 7—5, 7—5; **Sharon Walsh** (S.U.A.) — **Corinne Molesworth** (Anglia) 6—4, 7—5; **Helen Gourlay** (Australia) — **Neil Truman** (Anglia) 8—6, 2—6, 7—5; **Gail Chanfreau** (Franța) — **Betty Stove** (Olanda) 1—6, 6—3, 8—6.

Din cauza amînărilor survenite, jucătorii români **Ilie Năstase** și **Ion Țiriac** nu și-au putut susține partidele programate.

## „STELELE GHEȚII" DIN R. D. GERMANĂ

**„Acum, să punem patinele în cui!..."** — ar părea că spun cei doi patinatori din fotografie, dar numai pentru cei ce nu cunosc în amănunt activitatea unor „stele" ale gheții așa cum sînt Sonja Morgenstern și Jan Hoffman. Primii reprezentanți ai R.D. Germane în patinajul artistic nici n-au de gînd să întrerupă antrenamentele lor obișnuite, pe durata sezonului cald. Ei au de pregătit noi starturi, la început de toamnă, cînd vor să repete sau chiar să întreacă frumoasele lor succese obținute în iarna trecută.

Amîndoi sînt membri ai clubului Dynamo din Karl Marx-Stadt și sînt antrenați de cunoscuta specialistă în patinaj artistic, Jutta Müller.

Să vă reamintim că **Sonja Morgenstern** a urcat pe podiumul campionatelor europene de la Göteborg, cucerind medalia de bronz, iar **Jan Hoffman** a ocupat un meritoriu loc șase la Olimpiada albă de la Sapporo. Și aceasta, cînd numeri abia 16 ani!

Corespondență specială pentru SPORTUL

## SELECȚIONATA DE RUGBY CORNWALL CU 5 INTERNAȚIONALI LA BUCUREȘTI

**LONDRA, 10 (prin telex de la corespondentul nostru).** — Nu mai puțin de 23 de jucători de rugby din comitatul Cornwall se pregătesc să plece în turneul la care au fost invitați de federația română de specialitate. Acest eveniment — care marchează într-un fel reluarea, după multă vreme, a relațiilor dintre rugbyștii români și britanici — a stîrnit interesul presei engleze.

Reprezentativa de rugby a comitatului Cornwall va sosi vineri la București cu o formație puternică, în măsură să susțină cele trei meciuri prevăzute în turneul românesc. Este adevărat că nu vor face călătoria doi dintre cei mai buni jucători ai comitatului: **Stevens** și **Palmer**, care au fost cnovocați la echipa națională a Angliei, în vederea atît de mult (și pe bună dreptate) criticatului turneu în Africa de Sud. De altfel, managerul echipei Cornwall care se deplasează la București, dl. **William Tonkin**, ne-a declarat ieri: **„Chiar și fără Stevens și Palmer, cred că avem o echipă destul de tare".**

Doi dintre cei mai buni oameni ai formației sînt aripa trei-sferturi **Plummer**, care a jucat în echipa Angliei în acest sezon împotriva Țării Galilor, și pilierul **Harris**, care a fost rezervă în echipa Angliei. De altfel, Harris va fi căpitanul echipei care pleacă spre România. Fundașii **Bate** și **Staddon**, ca și înaintașul **Baxter** sînt alți jucători din Cornwall, membri ai lotului lărgit al Angliei.

Douăzeci dintre jucătorii care vor evolua în România sînt selecționați obișnuiți în reprezentativa Cornwall, care participă în campionatul de rugby al comitatelor, începînd din acest an singura competiție internă organizată în Anglia. Încă de la începutul sezonului, echipa Cornwall s-a arătat a fi în formă, întrucît a reușit să învingă selecționata Gloucestershire, o formație foarte puternică, aptă să cîștige titlul de campioană a comitatelor englezești. (De altfel, Cornwall este singura echipă care a învins Gloucestershire în sezonul 1971—72). Cu patru ani în urmă, Cornwall a reușit un sezon memorabil, întrucît a ajuns în finala campionatului comitatelor, pierzînd la limită în fața echipei Lancashire.

*Cu binecunoscuta lor dăruire în joc, rugbyștii englezi dispută dîrz orice balon.*

Așezat în sud-vestul Angliei, pe un teritoriu ca de peninsulă, comitatul Cornwall este, din punct de vedere sportiv, devotat rugbyului. De la Bristol și pînă în cele mai îndepărtate colțuri ale comitatului, sportul dominant este cel cu balonul oval.

Echipa Cornwall va fi însoțită la București de cunoscutul arbitru internațional dr. **Dwyer**. După cum ne-a declarat dl. Tonkin, o echipă românească va întoarce vizita britanicilor în cursul lunii octombrie, cînd sînt prevăzute trei întîlniri, cu reprezentativa Cornwall (în meci revanșă), cu selecționata comitatului Devon (comitat vecin cu Cornwall, în aceeași parte a Angliei) și în sfîrșit cu o combinată Cornwall—Devon.

**Stan LEVENSON**

## ULTIMELE PREGĂTIRI ALE FOTBALIȘTILOR MAGHIARI PENTRU MECIUL DE LA BUCUREȘTI

**BUDAPESTA, 10 (prin telefon).** — Fotbaliștii reprezentativei naționale a Ungariei, care se pregătesc pentru meciul de duminică de la București, și-au continuat cu asiduitate programul de antrenamente în localitatea Estergom. Ei au susținut în ultimele două zile jocuri de verificare.

Marți după-amiază, 11-le maghiar a jucat în compania formației Penzügyörök, din liga secundă, pe care a întrecut-o cu scorul de 9—1 (4—1). Antrenorul R. Illowszky, a folosit cu acest prilej următorii jucători: **Rothermel — Vepi, Pancsics, Balint, P. Juhasz, I. Juhasz, Kocsis, Szücs, Szoke, Bene, Zambo.** După pauză, în poartă a intrat Geczi, iar în locul lui I. Juhasz a fost introdus Kovacs.

Ziua de miercuri nu s-a deosebit de cele precedente, selecționabilii făcîndu-și antrenamentul obișnuit de dimineață. O noutate a fost totuși apariția lui **Dunai**, care s-a antrenat timp de o jumătate de oră. El nu avea să apară însă în jocul de verificare care a urmat, în după-amiaza aceleiași zile.

A doua adversară a națională ungare a fost o echipă din a treia ligă, Előre Budapesta. De data aceasta, scorul a fost de 8—1 (3—0) pentru formația condusă de R. Illovszky, care a trimis în teren pe următorii: **Geczi (Rothermel) — Vepi (Fabian), Pancsics, Balint, P. Juhasz, I. Juhasz, Kocsis (Kü), Szücs (Kovacs), Szoke, Bene, Zambo.** O deosebită dispoziție de joc au arătat Bene și Kü, care au marcat cîte 2 goluri.

Ca rezultat al pregătirilor din ultimele zile, se poate afirma aproape cu certitudine că Fazekas și Branikovits nu vor face deplasarea la București, pentru meciul cu România. Echipa definitivă nu va fi cunoscută însă înainte de urcarea în avion, simbătă la prînz.

**Laszlo NISZKACZ**
**„Nepsport" — Budapesta**

## Caleidoscop

*Automobilistul american Len Duncan, participant la cursa de la Flemington, zboară (involuntar) cu mașina sa buclucașă peste gardul de protecție al pistei. Pilotul a fost transportat la spital, iar mașina la fiare vechi...*

### SOȚIA COSMONAUTULUI STABILEȘTE RECORDURI

Un echipaj de competiție, sub conducerea pilotului de încercare Marina Popovici — soția cunoscutului cosmonaut Pavel Popovici, erou al Uniunii Sovietice — a stabilit cinci recorduri mondiale pentru avioane dotate cu motoare reactoare cu elice. Aparatul pilotat de Marina Popovici, un „AN-22", a transportat pe o distanță de 2 000 km, o încărcătură de 30, 35, 40, 45 și 50 tone, cu o viteză de 580 de km pe oră. Pavel Popovici, care înainte de a deveni cosmonaut a fost de asemenea pilot de încercare, este și el deținătorul unor recorduri de viteză aviatică.

### „VETERANUL" PROTESTEAZĂ

Una dintre cele mai populare figuri ale sportului hipic este francezul Pierre Jonquères d'Oriola, participant și medaliat la patru Olimpiade, azi în vîrstă de 52 de ani — cîntărind însă tot 69 de kg ca și acum 20 de ani — se pregătește pentru a participa și la J.O. de la München.

D'Oriola este însă foarte supărat din cauza discriminărilor la care sînt supuși călăreții în raport cu ceilalți sportivi candidați la gloria medaliilor olimpice. El s-a ridicat, într-un interviu televizat, împotriva practicilor care interzic concurenților la probele hipice de a cunoaște și de a se familiariza cu parcursul de întrecere. *„Aceasta favorizează concurenții gazdelor, dîndu-le un avantaj în afara eticii sportive și pune în mare pericol atît caii cît și pe călăreți, care ignoră primejdiile ce îi pot pîndi, ducînd în final la evoluții prudente, mult sub posibilitățile reale ale participanților"*, spune marele sportiv.

După părerea sa, asemenea tradiții nu își mai au rostul și Federația internațională a sporturilor hipice are datoria de a le suprima, spre binele tuturor.

### ÎN SFÎRȘIT, A TĂCUT!

Foarte cunoscut pentru combativitatea sa verbală, pe care o manifestă cu orice ocazie, fostul campion mondial de box, Cassius Clay și-a găsit „nașul" și a rămas fără replică, tocmai atunci cînd ea era imperios necesară. Faptul s-a petrecut în repriza a 12-a a recentei sale întîlniri cu canadianul George Chuvallo, care a rezistat în picioare pînă la gongul final. Asaltat de lovituri din toate direcțiile, imperturbabilul George l-a întrebat pe Clay între o directă și un upercut: *„Ce s-a întîmplat cu celebrul tău pumn. Nu simt nimic... Pe tine nu te îngrijorează faptul ăsta?"*

Și pentru prima oară Clay n-a avut nici cuvinte, nici pumn, ca să răspundă...

### REPORTERI CONTRA FOTOREPORTERI...

În „culisele" recentului campionat mondial de hochei de la Praga, s-a disputat un foarte interesant meci amical de... fotbal, care a opus unei selecționate a fotoreporterilor cehi o combinată a ziariștilor străini acreditați la campionat. Evoluînd energic și în mare vervă de joc, ziariștii au învins pe colegii lor fotografi cu scorul de 6—2.

Selecționata „condeierilor" a fost formată în majoritate din ziariști sovietici, dar în formație au mai evoluat și cîte un francez, englez și spaniol. Bineînțeles că, dat fiind rezultatul, nici o fotografie nu a consemnat evenimentul...

### „POȘTA REDACȚIEI"

Confrații de la ziarul parizian „L'Equipe" au fost puși în situația de a cere scuze unui cititor, care — adresîndu-se rubricii de ciclism — a cerut să se publice lista clasamentelor complete ale Turului Franței de la înființarea probei și pînă în prezent. Calculîndu-se spațiul cerut de satisfacerea acestei ciudate cereri, s-a ajuns la concluzia că un singur număr de ziar nu ar fi suficient. În consecință, solicitantul a fost rugat să aștepte pînă la disputarea ediției 1972, cînd se va edita un buletin special, cuprinzînd toate datele cerute. Cîte nu fac ziariștii pentru cititorii lor!...

### PROVOCAREA DEFUNCTULUI

Dave Shyde este un fost boxer profesionist, fost campion la categoria grea al Australiei. Deunăzi, el a suferit un șoc desul de neplăcut, citind în ziarul de dimineață știrea propriei sale morți. Cum se simțea foarte bine și în deplină formă, a dat fuga la ziarul cu pricina și a tipărit o dezmințire, care sună astfel: *„N-am murit de loc. Cine dorește să se convingă, să poftească în ring, unde îl provoc la un meci în trei reprize!"* Pînă la ora actuală nu s-a prezentat nici un amator, deși — am omis să vă spunem — Shyde este în vîrstă de 65 de ani.

## A 25-a EDIȚIE A „CURSEI PĂCII"

## ASTĂZI, CARAVANA CICLISTĂ INTRĂ PE TERITORIUL CEHOSLOVACIEI

BERLIN, 10 (Agerpres). — După 5 etape (614 km), desfășurate pe teritoriul R.D. Germane, cicliștii participanți la cea de a 25-a ediție a „Cursei Păcii", Berlin — Praga — Varșovia, au beneficiat miercuri de o zi de repaus la Gera. Prima treime a competiției a fost dominată de reprezentanții R. D. Germane, învingători în 4 etape. Un veritabil performer este Michael Milde, care a terminat de trei ori (pe locul I).

Unele busculade, produse în timpul etapelor, au provocat accidentarea și abandonul a doi mari favoriți: campionul mondial de fond, francezul Regis Ovion, și polonezul Zygmund Hanusik. Din echipa României au abandonat C. Ciocan (accidentat) și Mircea Virgil, selecționata noastră continuînd întrecerea în patru alergători.

**Competiția se reia astăzi cu etapa a 6-a, Gera-Karlovy Vary (157 km), în cursul căreia se va intra pe teritoriul Cehoslovaciei. Înaintea acestei etape, în clasamentul general individual conduce Michael Milde (R.D.G.) 14 h. 16:17, urmat de Neliubin (U.R.S.S.) la 1.13, Krzeszowiec (Polonia) la 1:16, Magni (Franța) la 1:50, Takacs (Ungaria) la 1:54, Dockx (Belgia) la 1:54, Szurkowski (Polonia) la 2:05, Belousov (U.R.S.S.) la 2:10, Oberfranz (R.D.G.) la 2:11, Moskalev (U.R.S.S.) la 2:12. Cicliștii români ocupă următoarele locuri: 51. St. Suciu la 5:17, 52. Alex. Sofronie la 5:18, 56. N. Andronache la 6:10, 72, V. Selejan la 12:20.**

**Clasament general pe echipe: 1. R.D. Germană 42 h 51:37, 2. U.R.S.S. la 2:25, 3. Polonia la 4:46, 4. Cehoslovacia, 5. Ungaria, 6. Franța, 7. Italia, 8. Belgia, 9. Cuba, 10. Bulgaria, 11. Finlanda, 12. România la 10:28, 13. Danemarca, 14. Iugoslavia, 15. Maroc, 16. Norvegia, 17 Anglia.**

## FOTBALIȘTII ELENI LA ADDIS ABEBA

Reprezentativa de fotbal a Greciei și-a început turneul în Etiopia, jucînd la Addis Abeba cu o selecționată locală. Victoria a revenit oaspeților cu scorul de 1—0 (1—0).

## PRELIMINARIILE OLIMPICE DE FOTBAL

La Kingston, în meci retur pentru preliminariile turneului olimpic de fotbal s-au întîlnit reprezentativele Jamaicei și Mexicului. Victoria a revenit fotbaliștilor jamaicani cu scorul de 1—0 (0—0). Unicul punct al partidei a fost înscris de Mason, în min. 48. În meciul tur echipa mexicană obținuse victoria cu scorul de 4—0.

În cadrul aceleiași competiții, la Lome, reprezentativa Camerunului a dispus cu 2—1 (0—0) de formația Togo. La Bamako s-a disputat primul meci dintre selecționatele Mali și Tunisiei. Fotbaliștii din Mali au terminat învingători cu scorul de 2—0 (0—0). Partida retur se va desfășura la 28 mai, la Tunis.

## „FERRARI" CAMPION MONDIAL

**BRUXELLES 10 (Agerpres).** Cursa de 1 000 km de la Francorchamps a revenit în acest an automobiliștilor Brian Redman (Anglia) și M. Merzario (Italia), care au concurat pe o mașină „Ferrari". Ei au fost cronometrați cu timpul de 4 h 17:19 (medie orară de 233,429 km.). Pe locurile următoare s-au clasat Ickx (Belgia) — Regazzoni (Elveția) pe „Ferrari" și Hines — Bridges (Anglia) pe „Chevron". Prin această victorie (a 6-a în 6 curse), Ferrari este practic campion mondial al constructorilor.

■ ULTIMELE ȘTIRI ■ ULTIMELE REZULTATE ■ ULTIMELE ȘTIRI

### TURNEU INTERNAȚIONAL DE VOLEI LA PIATRA NEAMȚ

La Piatra Neamț a început miercuri, un turneu internațional de volei masculin, la care participă echipele R. F. a Germaniei, România B, Steaua și Viitorul Bacău. Iată rezultatele înregistrate în prima zi: România B — Viitorul 3—0 (12, 6, 11), R. F. a Germaniei — Steaua 1—3 (—9, 12, —12, 11). **(C. Nemțeanu).**

### A FOST ALCĂTUITĂ SELECȚIONATA DE RUGBY

Aseară, în urma ședinței biroului federal, a fost alcătuită selecționata divizionară A de rugby care va da — duminică — replica puternicei reprezentative engleze a comitatului Cornwall. Partida prezintă un interes cu totul deosebit, deoarece ea va marca reluarea, după 14 ani, a relațiilor sportive dintre rugbyul românesc și cel britanic. Iată-i pe cei 15 jucători chemați să apere culorile noastre: fundaș — **Durbac** (Steaua) — treisferturi — **Răscanu** (Universitatea Timișoara), **Dragomirescu** (Dinamo), **Pavlovici** (Grivița roșie), **Nica** (Dinamo) — mijlocași — **Marica** (Politehnica Iași), **Neagu** (Știința Petroșani) — înaintași — **Fugigi** (Sportul studențesc), **Fl. Constantin** (Știința Petroșani), **Pop** (Grivița roșie) — **Dărăban** (Dinamo), **Atanasiu** (Sportul studențesc) — **Dinu, Ortelecan** (ambii Știința Petroșani) și **Drăgulescu** (Sportul studențesc).

### JUNIORII MICI ȘI-AU DESEMNAT FINALIȘTII LA BOX

**La Sibiu au continuat întrecerile din cadrul finalelor campionatului național de box rezervat juniorilor mici și mari. Miercuri seara au urcat în ring 24 de perechi (juniori mici) care și-au desemnat finaliștii. Iată cîteva dintre rezultatele mai importante: P. Căprinaru (Craiova) b.p. I. Mantu (P. Neamț), C. Voinescu (Brăila) b.p. E. Chiricuță (Buc.), Al. Podgoreanu (Brăila) b.ab. 2 C. Floricel (Craiova), Gh. Rădulescu (Mățin) b.ab. II Bivolar (Suceava), D. Zorilă (Timișoara) b.p. V. Vrînceanu (Buc.). În cel mai disputat meci al galei A. Viroagă (Reșița) a învins la puncte pe C. Haynal (Salonta). I. Truță (Buc.) b.p. Al. Bloarcă (B. Mare), L. Maier (Cluj) b.p. M. Vizitiu (Buc.).**

### TURNEUL DE POLO DE LA DUISBURG

Turneul internațional de polo pe apă de la Duisburg a fost cîștigat de formația Torpedo Moscova, care a terminat competiția neînvinsă, totalizînd 10 puncte. Pe locurile următoare s-au clasat echipele Mladost Zagreb — 7 puncte, (Olanda) — 4 p. Canottiari Neapole — (Olanda) — 4 p. Canuttiari Neapole — 4 p și Duisburg 98 — 0 p.

### FOTBALIȘTII PORTUGHEZI ÎNVINGĂTORI

**Ieri la Nicosia a avut loc meciul retur din cadrul preliminariilor C.M. de fotbal dintre reprezentativele Ciprului și Portugaliei. Oaspeții au terminat învingători cu 1—0 (0—0) prin golul marcat de Chico, în min. 81 (în tur: 4—0 pentru Portugalia). A arbitrat K. Ghemigean (România).**

Redacția și administrația: București, str. Vasile Conta nr. 16; telefoane: centrală 11.10.05, secția corespondenți 11.51.09, interurban 72 și 286; telex: sportrom buc. 180, Tiparul „I. P. „Informația", București 40.368

Târgu-Mureș

PROLETARI DIN TOATE ȚĂRILE, UNIȚI-VĂ!

# Sportul

ZIAR AL CONSILIULUI NATIONAL PENTRU EDUCAȚIE FIZICĂ ȘI SPORT

ANUL XXVIII — Nr. 7052 | 4 PAGINI 30 BANI | Vineri 12 mai 1972

# VIZITA DELEGAȚIEI DE PARTID ȘI GUVERNAMENTALE A REPUBLICII DEMOCRATE GERMANE

**Ieri a sosit în Capitală delegația de partid și guvernamentală a Republicii Democrate Germane, condusă de tovarășii Erich Honecker, prim-secretar al C.C. al P.S.U.G., și Willi Stoph, membru al Biroului Politic al C.C. al P.S.U.G., președintele Consiliului de Miniștri al R.D. Germane, care, la invitația Comitetului Central al Partidului Comunist Român și a Consiliului de Miniștri, face o vizită oficială de prietenie în țara noastră.**

**După cum s-a anunțat, cu prilejul vizitei va fi semnat Tratatul de prietenie, colaborare și asistență mutuală între Republica Socialistă România și Republica Democrată Germană.**

La aeroportul Otopeni, unde a avut loc ceremonia sosirii, în întîmpinarea înalților oaspeți au venit tovarășii Nicolae Ceaușescu, Ion Gheorghe Maurer, Emil Bodnaraș, Manea Mănescu, Paul Niculescu Mizil, Gheorghe Pană, Gheorghe Rădulescu, Virgil Trofin, Ilie Verdeț, Gheorghe Cioară, Dumitru Popescu, Ștefan Voitec, Cornel Burtică, Mihai Dalea, Ion Ioniță, Ștefan Andrei, Mihai Marinescu, vicepreședinte al Consiliului de Miniștri, președintele părții române în comisia interguvernamentală de colaborare economică româno-germană, Corneliu Mănescu, ministrul afacerilor externe, Teodor Marinescu, șeful secției relații externe a C.C. al P.C.R., Vasile Vlad, ambasadorul României în Republica Democrată Germană.

La coborîrea din avion, tovarășii Erich Honecker și Willi Stoph sînt salutați cordial de tovarășii Nicolae Ceaușescu și Ion Gheorghe Maurer. Conducătorii de partid și de stat ai celor două țări își string prietenește mîinile, își adresează urări călduroase.

Comandantul gărzii de onoare prezintă raportul. Se intonează imnurile de stat ale Republicii Democrate Germane și Republicii Socialiste România, în timp ce se trag 21 salve de artilerie.

Tovarășii Erich Honecker și Nicolae Ceaușescu, Willi Stoph și Ion Gheorghe Maurer trec în revistă garda de onoare.

În aclamațiile a mii de bucureșteni veniți să întîmpine pe înalții oaspeți, să le adreseze urări de bun sosit, conducătorii de partid și de stat ai celor două țări se îndreaptă spre salonul oficial al aerogării. Pionieri oferă buchete de flori.

După ceremonia sosirii pe aeroport, tovarășii Erich Honecker și Nicolae Ceaușescu, Willi Stoph și Ion Gheorghe Maurer iau loc în mașini deschise escortate de motocicliști și se îndreaptă spre reședința rezervată oaspeților.

La intrarea în Capitală, ca și pe întregul traseu de la aeroport și pînă la reședință, zeci de mii de cetățeni salută cu căldură pe conducătorii de partid și de stat ai celor două țări, aclamă îndelung pentru prietenia dintre cele două popoare, pentru colaborarea dintre partidele, țările și popoarele noastre.

★

Tovarășul Nicolae Ceaușescu, secretar general al Partidului Comunist Român, președintele Consiliului de Stat al Republicii Socialiste România, a primit, joi la amiază, la sediul Comitetului Central al Partidului Comunist Român, în vizită protocolară, delegația de partid și guvernamentală a Republicii Democrate Germane, condusă de tovarășii Erich Honecker, prim-secretar al C.C. al P.S.U.G., și Willi Stoph, membru al Biroului Politic al C.C. al P.S.U.G., președintele Consiliului de Miniștri al R. D. Germane.

Întrevederea s-a desfășurat într-o atmosferă caldă, prietenească.

★

Comitetul Central al Partidului Comunist Român și Consiliul de Miniștri al Republicii Socialiste România au oferit joi, la Palatul Consiliului de Stat, un dejun oficial în onoarea delegației de partid și guvernamentale a Republicii Democrate Germane, condusă de tovarășii Erich Honecker, prim-secretar al Comitetului Central al Partidului Socialist Unit din Germania, și Willi Stoph, membru al Biroului Politic al Comitetului Central al Partidului Socialist Unit din Germania, președintele Consiliului de Miniștri al Republicii Democrate Germane.

În timpul dejunului, care s-a desfășurat într-o atmosferă caldă, prietenească, tovarășii Nicolae Ceaușescu și Erich Honecker au rostit toasturi.

★

În cursul după-amiezii, delegația de partid și guvernamentală a Republicii Democrate Germane, condusă de tovarășii Erich Honecker și Willi Stoph, a depus o coroană de flori la Monumentul eroilor luptei pentru libertatea poporului și a patriei, pentru socialism.

★

Joi, la Palatul Consiliului de Stat, au avut loc convorbiri oficiale între delegația de partid și guvernamentală a Republicii Socialiste România și delegația de partid și guvernamentală a Republicii Democrate Germane.

Convorbirile s-au desfășurat într-o atmosferă caldă, tovărășească, de deplină înțelegere, stimă și respect reciproc.

(Agerpres)

## Returul meciului cu Ungaria pentru semifinalele campionatului european

**Ieri, lotul reprezentativ a fost în vizită la Fabrica de confecții și tricotaje București**

# „AȘTEPTĂM UN JOC VALOROS ȘI EFICIENT CARE SĂ NE ADUCĂ DEPLINĂ SATISFACȚIE"

## — AU SPUS GAZDELE DE IERI ALE FOTBALIȘTILOR

Cînd autobuzul „tricolorilor" a pătruns ieri pe poarta **Fabricii de confecții și tricotaje București**, corul aplauzelor s-a auzit pînă departe... Iar cînd tricolorii au început să coboare, primele buchete de flori se și aflau în brațele lor.

Așa a început „turneul" tricolorilor prin secțiile marii fabrici bucureștene.

Primul popas a avut ca amfitrion pe directorul general Iosif Steinbach. În cuvinte care trădau un mare pasionat al fotbalului, directorul a reușit să sugereze emoția sa în fața celor 90 de minute televizate de la Budapesta și mai ales emoția de care este cuprins în preajma meciului retur. Apoi, schimbînd registrul cu agilitatea unui Dobrin, Iosif Steinbach a spus zîmbind: **„Vă dorim mult succes în meciul de duminică. Să știți că inimile miilor de muncitoare și muncitori din fabrica noastră vor bate pentru dumneavoastră. Așteptăm cu toții un joc valoros, eficient, care să permită victoria și calificarea".**

**Ioan CHIRILĂ**

(Continuare în pag. a 3-a)

*Flori pentru echipa națională de fotbal a României, prin intermediul căpitanului ei, Mircea Lucescu...*
Foto: I. MIHAICĂ

# CU 24 DE ORE ÎNAINTEA GONGULUI INAUGURAL

## CĂRȚILE DE VIZITĂ

### ale halterofililor români prezenți la C. E.

**CONSTANȚA, 11 (prin telefon, de la trimisul nostru).** Sala sporturilor din localitate, pregătită ca în zile de sărbătoare, își așteaptă oaspeții — participanții la cea de a 31-a ediție a Campionatelor europene de haltere, care vor începe sîmbătă. Drapelele tuturor națiunilor reprezentate la această ediție atrag atenția asupra marelui eveniment sportiv găzduit de orașul de pe litoral.

În interiorul sălii, podiumul de concurs, înălțat la aproximativ 130 cm, pentru a asigura condiții optime de vizibilitate, așteaptă primii concurenți. În jurul acestuia sînt așezate, la o înălțime ceva mai mică, mesele celor trei arbitri care vor supraveghea evoluția halterofililor și vor aprecia valabilitatea performanțelor.

Tabela electronică, ce va indica numele concurenților, categoria, stilul și rezultatele realizate, a fost verificată și se află în stare de perfectă funcționare. Alte patru podiumuri pentru încălzire cu barele pe ele, își așteaptă oaspeții într-o încăpere alăturată. La hotelul „Dacia" din Mamaia, locul de cazare a tuturor delegațiilor sportive, este mare animație. Comisia tehnică a C.E.H. s-a reunit joi la ora 11 pentru a pune la punct toate problemele legate de desfășurarea competiției continentale. Comisia medicală, care se va întruni vineri la ora 9, a și stabilit unele măsuri privind controlul anti-doping: vor fi testați primii trei clasați la fiecare categorie și alți trei concurenți desemnați prin tragere la sorți.

Ultimele delegații sosite aici la Constanța sînt cele

**Mihai TRANCA**

(Continuare în pag. a 4-a)

**Halterofilii români vor participa la 7 din cele 9 categorii. Iată pe scurt, cărțile lor de vizită: Categoria muscă:** ION HORTOPAN, clubul Olimpia București; născut la 16 iunie 1941, maestru al sportului; locul VI la C.E. de la Sofia cu 295 kg (95—90—110); campion al țării în 1972 și recordman la „smuls" (95 kg).

**Categoria muscă:** ZORO FIAT, clubul Steaua București, născut la 20 septembrie 1944; maestru al sportului; locul IV la C.E. de la Sofia, la total cu 302,5 kg (97,5 — 87,5 — 117); campion al țării în 1971; recordman la „împins" (102,5), „aruncat" (117,5) și total (307,5 kg.). CEL MAI BUN HALTEROFIL ROMÂN AL ANULUI 1971.

**Categoria cocoș:** MARIAN GRIGORAȘ; clubul Petrolul Ploiești, născut la 18 septembrie 1949; maestru al sportului, vicecampion al țării în 1972; recordman al țării la „smuls" (102,5 kg.).

**Categoria cocoș:** VICTOR RUSU; clubul Steaua București, născut la 25 august 1945; maestru al sportului, campion al țării în 1972; recordman la „aruncat" (132,5 kg) și total (337,5 kg).

**Categoria pană:** VASILE BĂDESCU; clubul Rapid București; născut la 22 martie 1947, maestru al sportului; locul IX la C.E. de la Sofia 1971; campion al țării în 1972; recordman la „împins" (120 kg).

**Categoria ușoară:** FIȚI BALAȘ; clubul Steaua București, născut la 2 ianuarie 1944; maestru al sportului. Deține peste 10 recorduri ale țării la categoriile pană, ușoară și semimijlocie, fost multiplu recordman mondial de juniori.

**Categoria semimijlocie:** CONSTANTIN DUMITRU; clubul Steaua București, născut la 19 ianuarie 1945; maestru al sportului; campion al țării în 1972.

**Categoria mijlocie:** GHEORGHE MĂINEA; clubul Rapid București, născut la 30 octombrie 1945; maestru al sportului; campion al țării în 1972; recordman al țării la „smuls" (132,5 kg).

**Categoria supergrea:** VASILE DEAK; clubul Steaua București, născut la 22 august 1951; maestru al sportului; campion al țării în 1972; recordman al țării la „smuls" (140 kg).

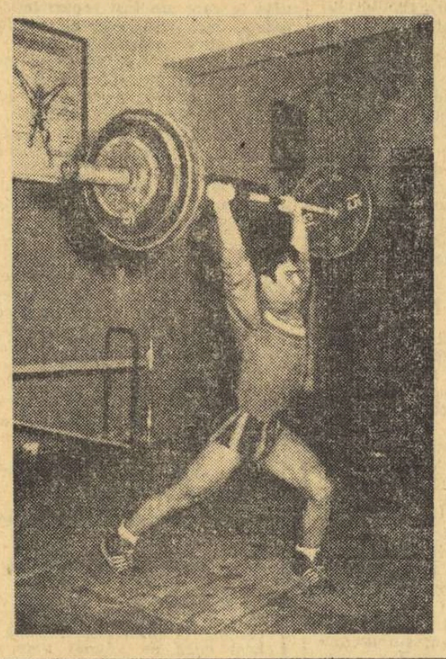

*O „pană" viguroasă. Feroviarul Vasile Bădescu forțează „pe ultimii metri", pentru ca marea întrecere de la Constanța să-i permită să „scrie" una sau mai multe cifre record.*

**PROGRAMUL CAMPIONATELOR**

(Sala sporturilor din Constanța)

**Sîmbătă**, 13 mai: ora 17,30 — deschiderea festivă; în continuare, desfășurarea probelor categoriei mușcă. **Între 14 și 21 mai**, în fiecare zi, de la ora 17,30, desfășurarea întrecerilor la cîte o categorie. (În cazul cînd sînt înscriși mai mulți de 12 concurenți la o categorie, se va alcătui încă o grupă, cea a halterofililor cu performanțe mai slabe, care se vor întrece dimineața cu începere de la ora 10).

## DUMINICĂ PE STADIONUL „23 AUGUST"

# O ÎNTRECERE FOTBALISTICĂ DE ÎNALT NIVEL, DEMNĂ DE PRESTIGIUL CELOR DOUĂ REPREZENTATIVE

**Pentru toți iubitorii sportului din țara noastră constituie o satisfacție faptul că peste două zile Bucureștiul va fi gazda unui meci de fotbal internațional de mare anvergură, cel dintre reprezentativele României și Ungariei, din sferturile de finală ale campionatului european.**

**Un asemenea meci stîrnește, cum e și firesc, interesul a milioane de amatori ai acestui sport de pe continent, situează în mod logic, echipa României și capitala noastră, teatrul de desfășurare a întrecerii, în atenția celor ce urmăresc marile competiții ale sportului cu balonul rotund din numeroase țări.**

**Dar, satisfacția noastră nu se oprește numai la atît, la consemnarea acestui interes. Ea se bazează și pe faptul că echipa României, fotbalul nostru în general, se află în pragul realizării unei performanțe cu totul remarcabile pe care are posibilitatea teoretică și perspectiva concretă de a o obține: calificarea în semifinalele campionatului european, neatinsă pînă acum de jucătorii români. Valoarea sportivă a meciului de duminică decurge însă nu numai din poziția sa în această fază foarte avansată a competiției și din faptul că partenerul nostru de întrecere este un „11" de prestigiul celui al Ungariei, țară cu un fotbal bine apreciat în arena internațională, aurecolat de atîtea succese.**

**Vom avea, prin urmare, prilejul să asistăm pe stadionul „23 August" la o întrecere de înalt nivel, demnă de prestigiul celor două reprezentative care se confruntă. Pentru că — nu vom uita să subliniem**

(Continuare în pag. a 3-a)

# CAMPIONATUL DE HOCHEI

**MIERCUREA CIUC, 11 (prin telefon, de la corespondentul nostru).** Campionatul divizionar de hochei a continuat joi după-amiază în „Palatul de gheață" din localitate, înregistrîndu-se următoare rezultate:

STEAUA — AGRONOMIA CLUJ 9—0 (1—0, 4—0, 4—0).

Atît învingătorii, cît și învinșii, au jucat lent în prima treime. După pauză, steliștii și-au adus aminte că e bine să-și rotunjească golaverajul, au insistat mai mult la poarta adversă și au înscris o serie de goluri spectaculoase. Lipsiți de aportul cunoscutului hocheist Texe, studenții au opus o palidă rezistență bucureștenilor, ei jucînd tot timpul numai în cîte două linii de atac și apărare. Pentru învingători, acest meci a constituit un antrenament puțin mai tare. Au înscris: Gheorghiu (4), Stefanov (2), Fodorea Varga și Herghelegiu.

Au condus bine arbitrii O. Barbu (București) și A. Balint (Miercurea Ciuc).

**DINAMO — AVINTUL M. CIUC 7—1 (2—0, 3—0, 2—1)**

Au marcat Tureanu (2), Boldescu, Sgîncă, Pană, Axinte, Mihăilescu, respectiv Baka. Au arbitrat Fl. Gubernu (București) și P. Kedveș (M. Ciuc).

**Z. MORVAY**

# PREȚIOASELE ÎNVĂȚĂMINTE ALE UNUI TURNEU CU TRĂSĂTURI DE AUTENTIC TEST OLIMPIC

**● De ce a cîștigat Al. Istrate la Karl Marx-Stadt ●**

**Cît de importantă poate fi o tușă ● Tenacitatea unui trăgător se verifică în fazele superioare ale competiției**

1972 München — mai sînt 106 zile

Cu excepția lui Anton Pongrat, aflat în preajma terminării studiilor universitare, ceilalți componenți ai lotului olimpic de spadă au participat, zilele trecute, la un tradițional turneu organizat în R.D. Germană, la Karl Marx-Stadt. Turneul a mai reunit o serie de trăgători din U.R.S.S., Cuba, Cehoslovacia și, ceea ce este mai important, loturile olimpice ale R.D. Germane și Elveției, ambele cuprinzînd trăgători cu experiență bogată ca Melzig, Uhlig, Schulze și, respectiv, Giger, Evequoz, Kauter.

Se știe că această întrecere a revenit sportivului nostru Alexandru Istrate care adaugă, astfel, un nou succes victoriei dobîndită în martie la Bari, în triunghiularul România — Polonia — Italia și locului 5 pe care l-a ocupat în finala competiției de mare anvergură, „Trofeul Spreafico" desfășurat chiar în prima lună a acestui an olimpic, la Milano.

**UN MARE ATU: STĂPÎNIREA DE SINE**

După înapoierea de la Karl Marx-Stadt, antrenorul lotului de spadă, **C. Stelian**, ne-a oferit interesante amănunte asupra victoriei lui Istrate și a comportării celorlalți olimpici.

**„Principala explicație a rezultatului obținut de Istrate** — ne-a spus interlocutorul nostru — **o constituie extraordinara stăpînire de sine de care a dat dovadă. Întrecerea nu a fost deloc ușoară. Dimpotrivă, caracterul ei de test olimpic pentru o bună parte dintre participanți i-a determinat pe aceștia să-și apere șansa cu o dîrzenie deosebită. Istrate a trecut — se poate spune — prin clipe dramatice în semifinală și finală dar le-a depășit cu un calm admirabil".**

În semifinale, spadasinul nostru a fost evident nedreptățit de arbitraj în două asalturi; cu Suhanecki, la scorul de 4—4, i s-au refuzat trei tușe valabile, iar în întîlnirea următoare, cu Kauter i s-au anulat de asemenea două tușe. Imperturbabil, Istrate și-a asigurat calificarea în finală realizînd o serie de trei victorii în fața scrimerilor din

**Sebastian BONIFACIU**

(Continuare în pag. a 2-a)

*De astăzi, la Timișoara,*

# CEL MAI IMPORTANT TURNEU AL DIVIZIEI A LA BASCHET MASCULIN

După toate probabilitățile, meciurile ce se vor disputa, de astăzi pînă duminică, în sala Olimpia din Timișoara vor clarifica, în mare măsură, problemele esențiale ale clasamentului Diviziei A la baschet masculin, Dinamo — Steaua, Steaua — Universitatea Timișoara, Dinamo — Universitatea Timișoara, Politehnica București — Universitatea Cluj (pentru pozițiile superioare), Politehnica Cluj — Politehnica Galați, Politehnica Galați — Voința (pentru zona inferioară a clasamentului) sînt partidele așteptate cu cel mai mare interes. În plus, nu trebuie omise surprizele, prezente cu regularitate la turneele campionatelor divizionare.

În vederea întrecerilor de la Timișoara, toate echipele au anunțat că s-au pregătit cu deplină seriozitate, fapt normal dacă ținem seama de importanța rezultatelor. Publicul timișorean așteaptă cu nerăbdare acest al doilea turneu al ultimului tur al campionatului republican, deoarece favorita lor, Universitatea, susține două jocuri foarte atractive. Lotul timișorean este complet, iar singurul baschetbalist accidentat cu puțină vreme în urmă, Czmor, s-a refăcut și a luat parte la antrenamentele din această săptămînă. În sfîrșit, este interesant de menționat că în sala Olimpia vor evolua pentru prima dată în Divizia A cîțiva juniori transferați după încheierea campionatului republican al școlarilor și juniorilor. Este vorba de Crăciun și Ursache (de la Școala sportivă Cluj la Politehnica Cluj) și de Cristea (de la Școala sportivă nr. 2 București la Steaua).

*„Duelul" Dumitru (Steaua) — Cîmpeanu („U Timișoara) va continua astă-seară în sala Olimpia din Timișoara*
Foto: Dragoș NEAGU

Ordinea actuală a echipelor în clasament: 1. Dinamo 50 p, 2. Steaua 49 p, 3. „U" Timișoara 44 p, 4. Politehnica București 42 p, 5. „U" Cluj 41 p, 6. Rapid 39 p, 7. ICHF 38 p, 8. I.E.F.S. 35 p, 9. Politehnica Cluj 34 p, 10. Voința București 33 p, 11. Politehnica Galați 32 p, 12. Mureșul Tg. Mureș 30 p.

Programul meciurilor de astăzi (între paranteze, rezultatele din turul anterioare): **de la ora 10:** Voința București — Dinamo (42—74, 54—85), „U" Cluj — Mureșul Tg. Mureș (79—58, 85—69); **de la ora 15:** Politehnica București — I.E.F.S. (93—73, 75—56), Politehnica Cluj — Politehnica Galați (75—68, 67—66), Universitatea Timișoara — Steaua (71—58, 68—77), Rapid — I.C.H.F. (53—60, 56—79).

# NAȚIONALA DE POLO A PLECAT LA MÜNCHEN

Echipa națională de polo a României a plecat ieri dimineață, pe calea aerului, spre München, unde va participa la turneul de calificare pentru J.O. Au făcut deplasarea 11 jucători: **Șerban Huber** și **Cornel Frățilă** — portari, **Gheorghe Zamfirescu, Gruia Novac, Iosif Culineac, Bogdan Mihăilescu, Cornel Rusu, Dinu Popescu, Radu Lazăr, Claudiu Rusu** și **Viorel Rus**, însoțiți de antrenorii **Anatol Grințescu** și **Nicolae Firoiu.**

Înainte de plecare, căpitanul formației, **Gheorghe Zamfirescu**, ne-a făcut următoarea declarație: „Ne-am pregătit cu multă ambiție pentru acest turneu și dorim cu toții să obținem pașaportul olimpic la capătul unor frumoase evoluții. Principalele noastre adversare vor fi, în ordine, echipele Spaniei și Suediei, care au făcut pregătiri speciale pentru acest turneu, ca și cea a Bulgariei, care poate juca mult mai bine — amintiți-vă unele rezultate obținute anul trecut (4—5 cu Ungaria la Budapesta) — ca în turneele din martie și aprilie".

### ÎNSEMNĂRI DIN PETROŞANI

# SPORTUL DE MASĂ DE LA FOTBAL LA TURISM...

Valea Jiului este o zonă eminamente industrială, cu oameni căliţi în munca nobilă şi dificilă din subteran. Sportul de masă în aria municipiului Petroşani ar trebui să reprezinte, tocmai de aceea, mai mult o necesitate înţeleasă, o activitate complexă, solidă, eficace şi mai puţin o realizare pitică şi formală cu dimensiunile căreia să se împodobească, totuşi, gazetele de perete (aşa cum se mai întîmplă pe ici, pe colo). Am făcut această introducere pentru că oamenii aceştia aspri ai abatajelor merită o recreare eficientă şi dirijată cu atenţie şi pentru că ceea ce s-a făcut în această direcţie reprezintă mult, dar nu totul, fiind loc, în continuare, pentru mai mult şi mai bine. Să vedem care sînt ramurile tradiţionale în sportul de masă din municipiul Petroşani :

FOTBALUL : toate sectoarele de producţie din Întreprinderea exploatării miniere Valea Jiului participă la campionate organizate în virtutea unui entuziasm general. Asociaţiile sportive pun la dispoziţie echipamentul necesar, participarea este integrală, există o emulaţie reală în jurul acestei discipline sportive. La ocazii festive, aceste echipe, pe baza unei selecţii valorice stricte, se înscriu în competiţii a căror perpetuare le asigură un caracter tradiţional. Aşa, de pildă, cu ocazia zilei de 1 Mai, Exploatarea minieră Aninoasa, cu sprijinul organizaţiei U.T.C., a organizat, şi anul acesta, „Cupa 1 Mai" pe care şi-au disputat-o, în sistem turneu, şase formaţii : Exploatările miniere Aninoasa, Petrila, Lupeni, Vulcan, Lonea şi Uricani.

POPICE : există două popicării („Utilajul" şi T.C.M.M.) şi un om de iniţiativă, pasionat al acestui sport, propagandist neobosit pentru atragerea muncitorilor lîngă arena de popice, în persoana maistrului miner I. Maghiaru, preşedintele asociaţiei sportive „Utilajul". Cert este că „popicele nu stau mult timp în picioare" în Valea Jiului, numărul celor care îndrăgesc acest sport socotindu-se în combinaţii de trei cifre.

TENIS : în oraşul Petroşani sînt la ora actuală două terenuri cu zgură, unul la stadionul Jiul, altul la Trustul de construcţii şi utilaj minier. Trei foşti tenismeni divizionari de pe aceste meleaguri (Mircea Pascu, Gildo Perini şi Petre Alexandru) au reuşit să înmănuncheze un nucleu de iubitori ai sportului alb — numărul lor este de 45 pe o traiectorie de vîrstă de la 13 la 50 de ani. Şi se pare că acest sport are un viitor sigur la poalele Parîngului, din moment ce din iniţiativa Centralei cărbunelui şi a asociaţiei sportive Jiul a început construirea unei baze sportive moderne cu trei terenuri bituminizate, cu tribune de 600 de locuri, instalaţii sanitare complexe şi un gard împrejmuitor de 6 m. Am văzut cu ochii noştri acest şantier aflat într-o zonă verde, deşi chiar în centrul oraşului Petroşani, consemnînd cu plăcere ritmul alert al lucrărilor, calitatea lor, reţinînd şi angajamentul constructorilor de a da în exploatare această bază sportivă pînă la finele anului.

TURISM : Valea Jiului reprezintă o zonă naturală excelentă pentru practicarea drumeţiei. Municipiul Petroşani este, dacă ne putem permite o astfel de metaforă, fundul unei căldări cu pereţi de pajişti înverzite, păduri majestuoase şi creste de munţi. O salbă de cabane (Straja, Voevodul, Rusu, Parîngul, Lunca Florii, Cîmpul lui Neag, Retezat etc.) sînt aninate pe înălţimi, totul îmbie la excursii, la ascensiuni, la năvala minunată pe pîrtii cu schiurile în picioare. Din păcate, însă, nu se poate consemna exodul aşteptat de la sfîrşit de săptămînă, potecile acestor munţi fiind relativ pustii. Există doar iniţiative timide şi individuale care urnesc acest mijloc de agrement total, dintr-o inerţie veche. Concret, nu se poate vorbi, deocamdată, decît de „ieşirile" organizate ale celor de la Mina Uricani, Viscoza Lupeni şi Mina Lupeni, la cabana Straja. Consiliul municipal pentru educaţie fizică şi sport a iniţiat pentru prima dată în acest an „Cupa veteranilor" la schi (27 martie) şi se preconizează permanentizarea ei, în faţa succesului care a depăşit orice aşteptări la această ediţie de debut. Receptivitatea localnicilor pentru acest gen de mişcare fizică va trebui evident dinamizată printr-o propagandă masivă, prin îmbunătăţirea sistemului de transport în comun, prin amenajări sportive simple (terenuri de volei, de fotbal etc.) în jurul cabanelor, care astăzi sînt mai mult restaurante la mare altitudine, decît puncte turistice în adevăratul înţeles al cuvîntului. Spiritul gospodăresc şi bunăvoinţa certă ar putea merge mai departe, chiar pînă la amenajarea unui ştrand lîngă cabana Parîngul, unde o pajişte largă este tăiată în două de rîul Malca. Consiliul municipal al sindicatelor şi Comitetul municipal U.T.C. ar trebui să-şi activizeze forţele în acest sens, să-şi drămuiască mai judicios fondurile (în general, baze sportive sînt puţine şi sărace) pentru a transforma Valea Jiului într-un vast perimetru pentru odihnă activă, prin punerea în drepturi depline a tuturor posibilităţilor de practicare a sportului de masă.

**Ion CUPEN**
**Staicu BĂLOI, coresp.**

---

**handbal** — Campionatul feminin, Divizia A

### SÎMBĂTĂ, LA BUCUREŞTI, DERBYUL... CODAŞELOR

Sîmbătă şi duminică se desfăşoară etapa a XXIII-a a campionatului feminin de handbal, Divizia A.

F. R. Handbal ne-a comunicat programul, orele şi locul de desfăşurare a întîlnirilor :

**Sîmbătă**

**BUCUREŞTI : Confecţia — Rapid Bucureşti** (teren Dinamo, ora 18)

**Duminică**

**BRAŞOV :** Rulmentul — Universitatea Timişoara (teren Tractorul, ora 11)

**CLUJ : Universitatea — Textila Buhuşi** (teren Universitatea, ora 10,30)

**TG. MUREŞ :** Mureşul — Universitatea Bucureşti (teren Mureşul, ora 10)

**ODORHEI :** Voinţa — I.E.F.S. Bucureşti (teren Voinţa, ora 11)

Aşadar, sîmbătă, la Dinamo, vom asista la un veritabil derby al... codaşelor. De rezultatul acestui meci depinde, în bună măsură, care dintre cele două echipe bucureştene va concura cu succes la... retrogradare.

Important este, de asemenea, şi meciul de la Cluj, în care Textila se prezintă timorată de... rezultatele anterioare (a pierdut la clujence pe teren propriu şi a făcut „remiză" în turneul de sală de la Timişoara).

Liderul clasamentului, Universitatea Timişoara, îşi începe turneul : joacă duminică la Braşov, joi la Buhuşi, apoi „escală" la Timişoara, şi — la 28 mai — derbyul de la Bucureşti cu Universitatea.

---

### PLENARA C. J. E. F. S. HARGHITA

# PREOCUPĂRI PENTRU IMBOGĂŢIREA ŞI REALIZAREA CALENDARULUI COMPETIŢIONAL

Plenara C.J.E.F.S. Harghita, care a avut loc recent la Miercurea Ciuc, a pus în discuţie interesante probleme privind îndeplinirea sarcinilor mişcării sportive din judeţul Harghita în anul 1971 şi a obiectivelor ce stau în faţa activiştilor sportivi pe anul în curs. La lucrările plenarei au luat parte tovarăşii **Alexandru Szekeres**, secretar al Comitetului judeţean de partid, **Victor Firea**, din partea C.N.E.F.S., secretar general al Federaţiei Române de atletism, **Ioan Ferenczi**, preşedintele C.J.E.F.S. Harghita, **Mihai Moldovan**, vicepreşedinte al C.J.E.F.S. Harghita, **Eugen Tudoran**, secretar al Comitetului judeţean U.T.C., **Traian Popa**, şeful comisiei sportive din cadrul Consiliului judeţean al sindicatelor, **Ladislau Bako** din partea Inspectoratului şcolar judeţean, precum şi activişti sportivi, profesori de educaţie fizică şi sport, antrenori din judeţ. Lucrările plenarei au fost deschise de tovarăşul Ioan Ferenczi, preşedintele C.J.E.F.S. — Harghita, care a evidenţiat în cuvîntul său realizările obţinute în cadrul judeţului în activitatea sportivă de masă şi de performanţă. **„Numai cîteva date pot fi elocvente** — a spus vorbitorul. **În 1971 19 sportivi din judeţul nostru au reprezentat ţara în meciurile internaţionale, iar alţi zece au obţinut titlul de campioni naţionali".** Nu au fost trecute cu vederea nici aspectele negative ce mai persistă în activitatea mişcării sportive, menţionînd că : **„situaţia bazelor sportive din judeţ este precară şi că încă nu s-a ajuns în unele ramuri sportive la potenţialul dorit, datorită muncii superficiale a acelora care se ocupă cu aceste ramuri".**

În continuare, a luat cuvîntul tov. Mihai Moldovan, vicepreşedinte al C.J.E.F.S. Harghita, care a trecut în revistă competiţiile sportive organizate în anul 1971 pe plan judeţean, naţional şi internaţional, subliniind că ele au fost în mare parte realizate, urmînd ca manifestările sportive care nu s-au putut desfăşura din cauza unor condiţii obiective, să aibă loc anul acesta. Vorbitorul a arătat sarcinile ce stau în faţa colectivelor din cadrul consiliilor judeţene şi orăşeneşti, în ceea ce priveşte întărirea controlului şi respectarea normativelor financiare ale bugetului pe anul 1972. Invitaţii care au luat cuvîntul în continuare au subliniat necesitatea întăririi bazelor sportive din judeţ, ridicarea elementelor tinere, acordarea unei maxime importanţe atletismului — temelia tuturor sporturilor —, formarea unor comisii judeţene pentru ramurile de sport nou înfiinţate, repartizarea justă a bugetului pentru toate ramurile sportive, organizarea unei cupe judeţene la fotbal, a cupelor săteşti la volei, handbal, fotbal, popice, precum şi respectarea, în conformitate cu cerinţele programei de învăţămînt, a orelor de educaţie fizică din şcoli şi licee.

Tov. secretar general al Federaţiei Române de atletism, Victor Firea, a înmînat cupa şi diploma oferită de C.N.E.F.S., C.J.E.F.S. Harghita, pentru ocuparea locului II pe ţară, grupa a II-a, în întrecerea pe judeţe. De asemenea, au fost înmînate diplome activiştilor sportivi **Iuliu Szabo, Anton Elekes, Ioan Szekely, Petre Lăcătuş** şi **Ioan Kovacs**, care au obţinut rezultate bune în activitatea lor.

Lucrările plenarei au fost încheiate de tovarăşul Alexandru Szekeres, secretar al Comitetului judeţean Harghita al P.C.R., care a spus : **„Anul 1971 a fost un an bogat în activitatea sportivă a judeţului nostru. Activitatea sportivă, precum şi aportul substanţial adus de activiştii sportivi, au ridicat judeţul Harghita pe una din treptele cele mai înalte ale sportului. Felicit cu această ocazie pe toţi cei care au contribuit la ridicarea sportului şi au obţinut rezultate bune, urîndu-le în continuare noi succese."**

**DAN AVRAM**

---

**agenda vînătorului şi pescarului sportiv**

### A ÎNCEPUT PESCUITUL SPORTIV LA PĂSTRĂV

După cum s-a mai anunţat, la 1 mai s-a deschis pescuitul sportiv la toate speciile de păstrăv. La lipan, perioada de pescuit sportiv începe la 1 iunie. În Dunăre, în Delta Dunării, în bălţile, lacurile şi apele curgătoare din judeţele din sudul ţării (vezi „Sportul" din 27 IV 72), pescuitul este interzis, pînă la 1 iunie, pentru protejarea peştelui în timpul epocii de reproducţie. În restul judeţelor, pescuitul în apele curgătoare, colinare şi de şes, este interzis în perioada 10 mai — 8 iunie.

Pentru a pescui în apele de munte, pescarii sportivi se vor adresa unităţilor care au în folosinţă aceste ape (asociaţiile judeţene ale vînătorilor şi pescarilor sportivi, sau ocoalele silvice). Pescarii sportivi sînt sfătuiţi să nu pescuiască într-o apă de munte înainte de a se informa asupra regimului apei respective.

### COMBATEREA RĂPITOARELOR

Asociaţiile vînătorilor şi pescarilor sportivi din sectoarele I, III şi V ale Capitalei organizează duminică vînători de combatere a răpitoarelor în pădurile Tunari, Jilava, Drăgăneşti-Olt, Cervenia, Pielea, Între-Olturi, Bălcescu, Plevna, Independenţa, Zimbreasca, Brăneşti, Videle, Ciulniţa şi Căbăl.

Informaţii suplimentare şi înscrierile pe listele de participare — la sediile asociaţiilor respective, pînă sîmbătă, orele 14.

---

**gimnastică**

# LA IAŞI, PASIUNEA ŞI MUNCA NU GĂSESC TEREN DE AFIRMARE

Pe prof. **Octav Ungureanu** l-am cunoscut cu prilejul unei recente plenare a C.J.E.F.S. Iaşi. Dar nu-i nevoie să-l vezi sau să-l auzi de mai multe ori pentru a-ţi da seama că e mistuit de flacăra pasiunii pentru gimnastică, disciplină sportivă căreia i-a închinat anii adolescenţei (participînd la diverse concursuri sau demonstraţii la Iaşi), ai tinereţii (pe băncile I.E.F.S. din Bucureşti), ai maturităţii (ca antrenor la Iaşi şi lector universitar).

La amintita plenară a luat cuvîntul, arătînd că la Iaşi gimnasticii i se acordă tot mai puţin interes, că sala pe care o foloseşte cu elevii săi la sediul clubului sportiv municipal nu va mai fi a gimnasticii, secţiei sale fiindu-i repartizată o alta, aflată tot la sediul C.S.M., dar mai mică. L-am invitat pe prof. Ungureanu la o discuţie mai largă, privind gimnastica ieşeană. Şi nu s-a lăsat aşteptat la întîlnire. Era, însă, puţin dezorientat :

**— Nu ştiu ce se va alege din gimnastica ieşeană dacă ni se ia această sală în favoarea jocurilor. Recunosc că e bună pentru antrenamente de volei, baschet etc., dar sala care mi se oferă în schimb e mai mică. Nu pot face cu elevii mei exerciţii de sărituri şi sol.**

Din fericire, discuţiile asupra sălii s-au încheiat între timp cu bine, adică sala a rămas a gimnasticii. Profesorul Ungureanu a ieşit, încă o dată, victorios din numeroasele bătălii pe care le-a dus pentru dezvoltarea gimnasticii în oraşul său natal.

— Dar de ce spuneţi, tovarăşe profesor, „nu ştiu ce se va alege" ?

**— Pentru că sînt foarte puţini cei care se preocupă de gimnastică în Iaşi. Mai era o secţie paralelă la Liceul nr. 2 cu program de educaţie fizică, antrenor prof. T. Marinachis. Dînsul a trecut însă asistent la Facultatea de educaţie fizică şi secţia s-a desfiinţat. Şi ştiţi ce greu e să lucrezi singur ? Cînd ştii că mai e cineva care lucrează în acelaşi domeniu cu tine intervine un spirit competitiv, ştii că ai cu cine să te întreci. Dar aşa, singur, e foarte greu.**

— De ce aţi rămas singur ? Nu mai sînt în Iaşi antrenori sau profesori cu specialitatea gimnastică ?

**— Tocmai aici e buba. Sîntem 20 de absolvenţi ai I.E.F.S. sau F.E.F. cu specializarea gimnastică şi lucrez doar eu şi tov. prof. Alice Luca, specialistă în gimnastică artistică. Cei mai mulţi dintre noi au preferat lucrului practic, conform specializării, munca în cadrul institutelor de învăţămînt superior, unde numărul de ore a crescut şi cererea de specialişti e tot mai mare. Dar, cred eu, activitatea de la facultate nu este incompatibilă cu aceea de antrenor într-o sală de gimnastică. Este, însă, mai comodă. Ca să scoţi un gimnast trebuie să munceşti 7—8 ani. Şi tu, şi el. Satisfacţiile sînt puţine, calendarul competiţional e destul de sărac, în schimb antrenamentele — cîte 4—5 pe săptămînă. Gimnastica este un sport pretenţios, care solicită nu numai instalaţii materiale, ci şi timp pentru a ajunge la reuşită. Or, tocmai lucrul acesta îl înţeleg mai greu conducătorii sportului ieşean. Mult mai uşor progresezi la jocuri, la handbal, de pildă. Am încercat să „lipesc" şi alţi profesori de speciatate de această activitate de sală. Unii au lucrat 1—2 ani, apoi au abandonat, dedicîndu-se, cum v-am spus, unor activităţi mai uşoare. Alături de mine a lucrat timp de cinci ani prof. C. Huţanu. Excelent meseriaş. Acum este asistent la Politehnică.**

— Comisie judeţeană de gimnastică există ?

**— Există. La şedinţe ne întîlneam tot noi, adică prof. Alice Luca, prof. C. Huţanu şi eu.**

— Cu cîţi oameni lucraţi acum în secţie ?

**— Am opt gimnaşti. Mi-ar fi fost uşor să spun „de mîine nu mai vin", dar nu pot abandona. Ar fi un abandon faţă de mine, faţă de crezul meu, de meseria mea. Apoi, am cîţiva băieţi pe care nu-i pot abandona nici pe ei : Ştefan Merluşcă, elev în clasa a XII-a, se prezintă la categoria maeştri : Adrian Poiană, elev în clasa a XI-a, este şi el candidat la „maeştri" ; Ion Duţan, are categoria a II-a. Am mai avut doi gimnaşti foarte buni, pe Anton Grigoraş şi Florin Popovici, dar primul devine inginer, iar al doilea termină „matematica" şi nu mai pot lucra. Grigoraş a promis că mă va ajuta ca instructor.**

— Deci, cu dv. începe şi sfîrşeşte gimnastica ieşeană...

**— Nu chiar cu mine. Am fost impresionat cînd un vechi animator al gimnasticii ieşene — gimnastica legată mai mult de acrobaţie, de acele piramide care făceau deliciul serbărilor şcolare — tovarăşul Constantin Todică, maistru ţesător, aflat în pragul pensiei, a venit la sală ca să mă ajute. Îl cunosc de mult. Cu ani în urmă a făcut singur o bună parte din aparate, m-a mai ajutat şi altădată. Dînsul vine la sală, dar absolvenţii I.E.F.S. sau F.E.F., mult mai tineri decît el, nu !**

**— Federaţia cunoaşte situaţia gimnasticii ieşene ?**

**— Poate că da ! Dar vizitele activiştilor federaţiei sînt atît de rare la Iaşi, incit...**

**Mircea TUDORAN**

### DIN NOU, MARIA GHIGOVA

Cea de a 5-a ediţie a competiţiei de gimnastică modernă, dotată cu cupa ziarului „Studentskaia Tribuna" şi desfăşurată la Sofia cu participarea unor sportive din 13 ţări, s-a încheiat cu un net succes al sportivelor ţării gazdă, clasate pe primele trei locuri la individual compus. Multiplele campioane **Maria Ghigova, Neşka Robeva** şi **Krasimira Filipova** (clasate în această ordine pe primele trei locuri) au prezentat exerciţii de o perfecţiune exemplară, al căror nivel tehnic a fost mult superior celui de la campionatele mondiale din Cuba.

După cum se ştie, la concurs au luat parte şi gimnaste din România. Cea mai bună comportare a avut-o **Carmen Bucaciuc**, clasată pe locul 11 la individual compus. **Rodica Pintea** a ocupat locul 19 din 40 de concurente.

### S-AU DESFĂŞURAT FAZELE DE ZONĂ ALE CAMPIONATULUI REPUBLICAN PENTRU COPII

Cu puţin timp în urmă, cîteva oraşe din ţară au găzduit fazele de zonă ale campionatului republican de gimnastică, rezervat copiilor. Iată rezultatele înregistrate :

**BRAŞOV.** La startul acestei zone s-au prezentat cei mai buni gimnaşti şi gimnaste din judeţele **Braşov, Constanţa, Ilfov şi Harghita**, întrecerile evidenţiind seriozitatea cu care toate echipele s-au pregătit pentru această confruntare. La încheierea competiţiei, clasamentele au avut următoarea configuraţie : **FETE, categ. a III-a, individual compus : 1. Nela Grigore (Farul Constanţa) 36,40 ; 2. Claudia Lupescu (Şc. Sp. Braşov) 36,15 ; 3. Magda Tocoş (Şc. Sp. Braşov) 35,40. Pe echipe : Şc. Sp. Braşov 170,70. Categ. a IV-a : Sorina Matei (Lic. 2 Braşov) 36,10 ; 2. Liliana Mihai (Farul Constanţa) 34,35 ; 3. Tatiana Ciocănel (Farul) 34,85. Pe echipe a cîştigat Farul Constanţa cu 171,75 p. BĂIEŢI, Categ. a III-a, individual compus : 1. Ştefan Dragotin (Sc. Sp. Constanţa) 55,80 ; 2. N. Dumitrescu (Sc. Sp. Constanţa) 54,90 ; 3. M. Minea (Sc. Sp. Constanţa) 54,90. Pe echipe : 1. Sc. Sp. Constanţa cu 270,35 p ; Categ. a IV-a, individual compus : 1. P. Orman (Sc. Sp. Braşov) 54,30 ; 2. E. Căruceriu (Sc. Sp. Constanţa) 53,85 ; 3. I. Maxim (Sc. Sp. Braşov) 53,50. Pe echipe : 1. Şc. Sp. Constanţa cu 268,25 p.**

**C. GRUIA** — coresp. judeţean.

**BUZĂU.** În competiţie se aflau reprezentativele judeţelor Sibiu, Buzău, şi Ploieşti. Iată cîştigătorii : **BĂIEŢI: Cat. a IV-a : Ioan Stoica** (Sibiu) — 53,40 ; **Pe echipe** : Sc. sp. Sibiu cu 256,95 p ; **Categ. a III-a : Mircea Apolzan** (Sibiu) 55,55 p ; **Pe echipe** : Sc. Sp. Sibiu 255,25 p ; **FETE, Categ. a IV-a : Mariana Constantin** (Ploieşti) 36,05 p ; **Pe echipe** : Petrolul Ploieşti 166,90 p ; **Categ. a III-a : Helga Calatovici** (Sibiu) 34,00 ; **Pe echipe** : Şc. Sp. Sibiu 165,95 p.

**N. DRAGU** — coresp.

**CLUJ.** La întreceri au luat parte reprezentativele judeţelor Cluj, Satu Mare şi Bistriţa-Năsăud. Clasamente : **FETE. Categ. a IV-a, individual compus : 1. Eva Panaiti 35,20 ; 2. Gina Lazăr 34,30 ; 3. Cristina Itu 34,00 — toate de la CSM Cluj ; Pe echipe a cîştigat CSM Cluj cu 154,10. Categ. a III-a : 1. Mariana Marc 33,90 ; 2. Judita Felmery 33,40 ; 3. Livia Moraru 33,20 — toate de la CSM Cluj. Pe echipe a cîştigat CSM Cluj cu 131,50 p. BĂIEŢI : Categ. a IV-a : 1. Mircea Spirlea 55,10 ; 2. Ivan Toth 53,90 ; 3. Anton Marian 52,20 ; Pe echipe a cîştigat CSM Cluj cu 264,44 p. Categ. a III-a : 1. Florin Stoineanu 54,90 ; 2. Ovidiu Dragoşte 52,50 ; 3. Claudiu Creoşteanu 51,35. Pe echipe a cîştigat CSM Cluj cu 270,35 p.**

**T. TODORAN** — coresp.

**BAIA MARE.** Au participat selecţionatele judeţelor **Maramureş, Sălaj şi Mureş.** Iată cîştigătorii : **FETE, Categ. a IV-a : Carmen Leuceru** (Baia Mare) 36,30 p ; **pe echipe** : C.S. Baia Mare 174,80 p ; **Categ. a III-a : Simona Trifu** (C.S. Baia Mare) 35,50 p ; **pe echipe** : C.S. Baia Mare 171,45 p. **BĂIEŢI : pe echipe : Categ. a III-a : Şc. Sp. Tg. Mureş** 256,60 ; **Categ. a IV-a : Şc. Sp. Tg. Mureş** 234,60 p.

**T. TOHĂTAN** — coresp. judeţean

**BUCUREŞTI.** În sala Tineretului din Capitală s-a desfăşurat întrecerea băieţilor, urmînd ca disputa fetelor să aibă loc vineri după-amiază în aceeaşi sală. La capătul unui concurs de nivel destul de ridicat, în care micii gimnaşti au prezentat deseori execuţii bine puse la punct, executînd cu uşurinţă elemente de mare dificultate, clasamentele se prezintă astfel : **CATEG. A IV-a, individual compus : 1. Mircea Porojan** (C.S. Şcolar) 55,50 ; **2. Eugen Rus** (Steaua) 55,30 ; **3. Nicolae Silvestru** (C.S. Şcolar) 53,60 ; **PE ECHIPE : 1. C.S. Şcolar** — 258,20 ; **2. Şc. Sp. 2** — 255,45.

**CATEG. A III-a individual compus : 1. Aurel Georgescu** (Şc. Sp. 1) 55,20 ; **2. Benone Pereţeanu** (C.S. Şcolar) 54,50 ; **3. Cornel Pelepcu** (Steaua) 54,35. **PE ECHIPE** a cîştigat **Şc. Sp. 2 Bucureşti** cu 255,80.

---

**scrimă**

# PREŢIOASELE TRĂSĂTURI ALE UNUI TURNEU

(Urmare din pag. 1)

R.D.G. : cu 5—1 la Unger şi Melzig, cu 5—4 la Müller.

În finală, sportivul nostru a debutat cu o înfrîngere (3—5 cu Giger) printr-un moment dificil (a fost condus de Suhanecki cu 4—3) dar a cîştigat, pînă la sfîrşit, toate asalturile cu o dezinvoltură generatoare de speranţe pentru întrecerea olimpică. Desigur, spadasinul nostru nr. 1 trebuie să continue, cu aceeaşi

*Spadasinul* Alexandru Istrate *la o şedinţă de antrenament cu antrenorul* Constantin Stelian

Foto : I. MIHĂICĂ

deoarece a făcut greşeala să-şi plaseze stereotip loviturile.

După aceasta, însă, Istrate a dovedit o mare maleabilitate tactică, în funcţie de adversar şi de situaţia de pe planşă. A mai trecut, doar conştiinciozitate pregătirile pentru marea confruntare de la München.

### DUŢU, PRINTRE SEMIFINALIŞTI

Cum s-au comportat ceilalţi olimpici în acest turneu ? În ordinea valorii rezultatelor, ne vom ocupa mai întîi de tînărul craiovean C. Duţu, care a ajuns pînă în semifinalele competiţiei.

El a avut un start foarte bun, realizînd în primul tur 5 victorii printre care una asupra reputatului Manischeff (R.D.G.) şi alta asupra lui Burkov (Moscova). În continuare, el obţine calificări la limită (2 v în turul II şi 3 v în turul III) pentru ca în semifinale să părăsească întrecerea. Înzestrat cu certe calităţi pentru această armă, Duţu prezintă, însă, carenţe de ordin volitiv. Se descurajează destul de uşor uitînd, adeseori, că tenacitatea unui trăgător se verifică tocmai în fazele superioare ale competiţiei. Să sperăm că, printr-o pregătire adecvată, va reuşi să înlăture aceste deficienţe.

### LA ORIZONT UN NOU TEST

Revelaţia turneului trăgătorilor din ţările socialiste din 1971 (cînd s-a numărat printre finaliştii probei), C. Bărăgan a putut să-şi dea seama, cu prilejul competiţiei de la Karl Marx-Stadt ce preţioasă poate fi o singură tuşă într-o anumită conjunctură. În sferturi de finală, el a fost eliminat (deşi realizase 3 v) pentru că a primit o tuşă mai mult decît predecesorul său din clasamentul seriei. Dacă şi-ar fi asigurat cele trei victorii la diferenţe mai nete ar fi ajuns, în mod meritat, pe o treaptă superioară a întrecerii.

Evoluţia celui de-al patrulea spadasin român, N. Iorgu, s-a asemănat, într-o măsură, cu cea a lui Duţu. Start foarte bun (4 v în turul I ca şi în turul II, una din ele la Evequoz), dar cădere bruscă în turul III unde a pierdut două asalturi la limită.

Labilitatea sa neuro-psihică la care se adaugă şi unele carenţe de ordin tactic îl împiedică, încă, să-şi valorifice calităţile sale şi excepţionala sa alonjă. La el, ca şi la Duţu, această latură va trebui să stea, cu precădere în atenţia antrenorului.

★

După cum am mai scris şi cu alt prilej, spada noastră se află într-un promiţător proces evolutiv şi, foarte curînd, la 20—21 mai, vom avea o nouă posibilitate de verificare a nivelului valoric atins deoarece echipa noastră reprezentativă va fi prezentă la o mare competiţie desfăşurată la Genova, cu participarea celor mai puternice formaţii de pe continent.

---

### PE TEME DE EDUCAŢIE

# „NU PRIMIM CHEILE, SPARGEM GEAMURILE"... (!?)

Ion Grumeza, profesor de educaţie fizică la Liceul „Dr. Petru Groza" ne vorbea, în urmă cu cîteva zile, despre consecinţele favorabile ce vor urma unei măsuri atît de aşteptate, aceea a liberului acces al elevilor pe pistele şi terenurile de sport. **„Dar** — spune prof. Grumeza — **legat de înlesnirile ce s-au făcut, nouă, profesorilor, ne revin unele îndatoriri. Prima şi poate şi cea mai importantă este aceea de a cîştiga încrederea gazdelor prin comportarea ireproşabilă a elevilor noştri la bazele pe care le frecventăm. Să nu fim zgomotoşi, să păzim integritatea instalaţiilor sportive, să păstrăm curăţenia, elevii să nu rupă florile şi să nu despoaie copacii, într-un cuvînt, calitatea noastră de oaspeţi să treacă neobservată şi, în nici un caz, să o evidenţiem prin comportări care poartă amprenta lipsei bunei-cuviinţe. Pentru aceasta, dar şi pentru eliminarea din antrenament a timpilor morţi (timpul elevilor formează obiectul unei discuţii aparte), este bine să nu trimitem neinsoţiţi sportivii la stadioanele la care am fost repartizaţi. Aceasta, dacă vreţi, este şi o problemă de etică profesională..."**

Reflectam la cele spuse de prof. Ion Grumeza în timp ce răsfoiam „dosarul" cu sesizări privind unele nereguli în comportarea elevilor, întîlnite la Stadionul Tineretului. Faţă de numărul mare de tineri beneficiari ai splendidelor instalaţii ale acestui stadion, neregulile semnalate nu ar fi prea multe. Dar sînt destule, iar existenţa lor se datorează în cîteva cazuri şi unor... profesori. Cum sînt posibile astfel de situaţii şi în ce constau abaterile la care ne referim, veţi aprecia singuri, parcurgînd unele pasaje transcrise din sesizările semnate, prima de Al. Pintea, organizator de manifestaţii sportive, iar a doua de Aurelian Cosovschi — conducătorul Complexului sportiv Stadionul Tineretului, sesizări adresate administraţiei bazelor sportive şcolare şi universitare.

„6 februarie 1972... În legătură cu prezenţa pe stadion a celor neprogramaţi (sau, cel puţin, anunţaţi) vă aducem la cunoştinţă o repetare a situaţiei de duminica trecută, în ceea ce o priveşte pe profesoara Mariana Lucescu de la Şc. Sp. 2. Dumneaei a cerut cheile de la vestiarul mare. Tovarăşul de serviciu, Vasile Constantin, a încercat să-i explice antrenoarei că nu-i poate da cheile, întrucît nu are dispoziţii în acest sens, la care tovarăşa Lucescu a spus că în acest caz se vede obligată să **spargă geamurile** (sublinierea noastră) întrucît nu poate renunţa la antrenament. Pînă la urmă i s-au dat cheile..."

„28 martie 1972... Pe terenurile bazei nu aveam programate nici un antrenament sau competiţie. Totuşi, la ora 9,30 a stopat în faţa porţii un autobuz de la Şantierul naval Olteniţa cu echipa de rugby a respectivei asociaţii. Mi s-a comunicat că rugbyştii de la Olteniţa au o întîlnire amicală cu sportivii „Arhitecturii" şi, într-adevăr, nu a trecut mult şi au venit şi adversarii. Am explicat delegaţilor celor două echipe că nefiind programaţi, terenurile n-au fost marcate şi, deci, nu vor putea juca. Au urmat insistenţe, iar în cele din urmă injurii la adresa mea. Între timp şi-a făcut apariţia şi antrenoarea de rugby Mariana Lucescu de la Şc. Sp. 2. Pretinzînd că are antrenament, a cerut să-i deschidem poarta. Am revenit cu explicaţiile de mai înainte, la care tovarăşa Lucescu mi-a spus că dacă nu-i deschid va pune băieţii să sară gardul. La această sugestie, doi rugbyşti de la Arhitectura au şi trecut la acţiune, sărind gardul şi venind spre mine, ameninţători. N-am mai avut încotro, am deschis poarta şi am lăsat toată lumea să intre..."

★

Ar trebui, credem, să fie clar pentru oricine că bazele sportive au fost puse la dispoziţia elevilor şi studenţilor pentru a fi folosite judicios, după o prealabilă programare şi că, în nici un caz, nu sînt permise abuzuri ca acelea semnalate în rîndurile de mai sus.

**G. ŞTEFĂNESCU**

---


## ASIGURAREA CU TERMEN FIX

Dacă doriţi ca un copil sau oricare altă persoană care vă este scumpă să primească o sumă de bani după un anumit timp, faceţi economii chibzuite, în aşa fel ca, pînă la data respectivă, să strîngeţi suma. Ce se întîmplă, însă, dacă între timp decedaţi ? Persoana respectivă rămîne fără sprijinul dv.

**Asigurarea cu termen fix** soluţionează această problemă. Cu ajutorul ei, puteţi garanta ca persoana aleasă de dv., după un timp stabilit tot de dv. (nu mai mic de 5 ani, nu mai mare de 20 ani), să primească suma (cel puţin 10.000 de lei), indiferent dacă, la acea dată, dv. veţi mai fi sau nu în viaţă.

Costul acestei asigurări este convenabil.

Ca să asiguraţi, de exemplu, unei persoane o sumă de 10.000 lei, veţi plăti lunar la ADAS, timp de 9 ani, sumele de mai jos :

**Foarte important :**

1. Totalul primelor de plată de către dv., în toate cazurile este mai mic decît suma care se va plăti de către ADAS.

2. În caz de deces al asiguratului (persoana care a încheiat contractul de asigurare) chiar numai după cîteva zile de la semnarea contractului (din cauză de accidente sau boli infecţioase acute) sau după 2 ani (din alte cauze), asigurarea rămîne în vigoare, fără să fie nevoie a se mai plăti în continuare prime de asigurare, urmînd ca ADAS, la împlinirea termenului fix stabilit în contract, să plătească suma asigurată beneficiarului (persoana desemnată în contract).

3. În cursul contractului de asigurare, se poate schimba oricînd persoana desemnată să primească suma asigurată.

Asigurarea cu termen fix se poate încheia la responsabilii cu asigurările din întreprinderi şi instituţii, la agenţii şi inspectorii de asigurare sau, direct, la orice unitate teritorială ADAS. Informaţii suplimentare puteţi obţine din aceleaşi locuri.


---

**POPICE**

### AZI ÎNCEPE TURNEUL FINAL AL CAMPIONATULUI DIVIZIEI A

Echipele clasate pe primele trei locuri în seriile campionatului Diviziei A de popice vor participa, începînd de azi, la turneul final (turul — returul va avea loc luna viitoare) pentru desemnarea campioanelor pe 1972. Partidele vor avea loc pe arene neutre, formaţiile masculine vor juca la Iaşi, iar cele feminine la Mangalia. Conform regulamentului, fiecare echipă va juca două partide, băieţii 2 x 200 lovituri mixte, iar fetele 2 x 100 lovituri mixte.

Întîi vor intra în întreceri echipele masculine — începînd de azi, pe cele patru piste ale arenei Nicolina Iaşi — după următorul program : **Electrica Sibiu — Petrolul Ploieşti, Constructorul Galaţi — Rapid Bucureşti** şi **Voinţa Cluj — Voinţa Tg. Mureş.** Arbitru principal : **V. Carianopol.**

La Mangalia întrecerile încep mîine pe arena cu ridicarea automată a popicelor din staţiunea Olimp, echipele fiind programate astfel : **Voinţa Bucureşti — Voinţa Tg. Mureş, Rapid Bucureşti — C.S.M. Reşiţa** şi **Voinţa Cluj — Laromet Bucureşti.** Arbitru principal : **P. Tudoran.** Disputa este contra scor ; pe primele locuri ale clasamentelor se vor situa formaţiile care doboară cele mai multe popice în cele două jocuri.

# fotbal

**Considerații după partida de verificare, de miercuri, a „olimpicilor" noștri**

## APĂRAREA SE CLATINĂ ÎN FAȚA CONTRAATACURILOR VIGUROASE; ATACUL — ÎN CĂUTAREA DRUMULUI SPRE GOL

*Marcu, cel mai rapid atacant al „olimpicilor" — ajuns în fața porții lui Kamenski, după o splendidă cursă de aproape 50 de metri — întîrzie să șuteze și portarul oaspeților va prinde balonul* Foto: Dragoș NEAGU

Nouă zile ne mai despart de returul meciului cu Danemarca din cadrul preliminariilor turneului olimpic. La 21 mai, jucătorii noștri vor avea de înfruntat un adversar tenace, care vine la București cu avantajul unui gol pe care va dori, desigur, să-l apere cu dinții. Fiindcă de rezultatul acestei partide retur depinde calificarea! Sperăm ca echipa noastră să fie aceea care s-o obțină. Pentru că i s-au creat cele mai bune condiții de pregătire. Pentru că lotul olimpic este alcătuit din jucători de valoare, din aproape tot ceea ce are mai bun fotbalul nostru acum, exceptînd desigur, „tricolorii" lui Angelo Niculescu. Lui Ghiță, Vlad, Simionaș, Györfi, Kun II, Tătaru, Broșovschi li s-au alăturat Anca și N. Ionescu, rezerve ale primei noastre reprezentative și, pentru meciul de la 21 mai, alți doi-trei jucători, aflați în prezent în febra pregătirilor partidei cu Ungaria, vor întări rîndurile „olimpicilor". În sfîrșit, pentru că acestei echipe olimpice i s-au oferit parteneri de verificare de certă valoare (Peru, Bulgaria B).

Indiscutabil, ambele testări ale capacităților „olimpicilor" și-au atins scopul, relevîndu-le antrenorilor **Ola** și **Constantin**, și tuturor celor care au vizionat meciurile, atît atu-urile echipei, cît mai ales punctele ei slabe. Acest al doilea ansamblu de probleme interesează în mai mare măsură, deoarece, în timpul care a mai rămas, multe dintre deficiențele semnalate în jocul echipei pot fi înlăturate.

Partida de verificare de miercuri cu națională B a Bulgariei a evidențiat precizia și promptitudinea în intervențiile ale portarului Ghiță, care știe ca nimeni altul cum să închidă unghiurile (a salvat cel puțin trei goluri gata făcute), detenta lui Olteanu (excelent la mingile înalte), marele travaliu desfășurat de Anca și Simionaș la mijlocul terenului și viteza celor două extreme, Marcu și Györfi care ori de cîte ori li s-au servit baloane la întîlnire, au demarat rapid, depășind cu ușurință unul, doi și chiar trei adversari. Cam atît putem remarca bun din jocul de miercuri al „olimpicilor".

Mai numeroase și mai evidente ni s-au arătat deficiențele unsprezecelui antrenat de Ola și Constantin.

**Echipa nu știe să pareze contraatacurile.** Selecționata bulgară — excelent partener de verificare, adversar tenace, ambițios, pe alocuri chiar prea... ambițios, cu o bună pregătire fizică — s-a apărat grupat, acoperind bine spațiul de joc din apropierea porții lui Kamenski, dar nu a neglijat nici o clipă să contraatace viguros și eficace, profitînd de replierea greoaie a lui Pop (rămas mai tot timpul pe la mijlocul terenului), de spațiul mare dintre apărători și mijlocași, de greșelile individuale ale unor jucători ca Olteanu și Vlad. Din două-trei pase bine calculate. Hagiev, Grigorov și Marinov au ajuns de multe ori în excelente situații de gol! Este de așteptat ca și danezii să caute să-și apere șansele în același mod. Așa că, atenție!

În altă ordine de idei, Györfi și Marcu, ambii în formă sportivă de zile mari, serviți corect, pot deveni puncheri de temut. Deschiși în adîncime (cum a făcut-o Anca la golul al doilea), Györfi și Marcu nu se sfiesc să șuteze puternic. Ce te faci însă că, extreme fiind, trebuie să și centreze? Și nu prea centrează... De multe ori, nici nu au cui să centreze. Accidentarea lui Kun II a privat atacul de un bun săritor la cap, Helvei (foarte slab) și Tătaru fiind mai puțin dotați pentru astfel de lovituri. Desigur, o soluție exista: centrările la semiînălțime sau la firul ierbii. Or, pe acestea Marcu și Györfi nu le utilizează decît rar, sau aproape deloc. În sfîrșit, făcînd abstracție de primele 10—15 minute ale fiecărei reprize din meciul cu selecționata bulgară, **jocul în atac al echipei noastre a purtat amprenta improvizației.** Tătaru și Helvei n-au încercat împreună nici o singură combinație. (Poate că utilizarea lui Broșovschi ar fi fost mai indicată). „Un-doi"-urile au fost o raritate a jocului. În schimb, driblingurile inutile s-au aflat la loc de cinste! **Marcu, Tătaru, Helvei, Anca, Simionaș au ținut uneori la nesfîrșit mingea pentru ca să greșească apoi pasa decisivă. Nu-i mai puțin adevărat că și demarcările s-au făcut cu încetinitorul, ca de altfel și schimbarea direcțiilor de atac.** Or ambele goluri ale echipei noastre au arătat clar calea de urmat: combinații simple și rapide, șuturi sănătoase, fără „înfloriturI". Nimeni nu cere altceva echipei decît să-și însușească această... evidență. Altfel, nu-i vom putea învinge pe danezi. Pentru că dacă la 21 mai datoria apărării va fi aceea de a nu primi nici un gol (și să sperăm că nu va primi), obligația atacului este de a înscrie cel puțin două.

**Laurențiu DUMITRESCU**

Mîine, în cadrul Turneului U. E. F. A.,

**Spania-România**

## UN EXAMEN DIFICIL ȘI HOTĂRÎTOR PENTRU JUNIORII NOȘTRI

Pe ruta București — Paris — Barcelona, lotul național de juniori a plecat, ieri dimineață, în Spania, pentru a participa la a 25-a ediție a Turneului U.E.F.A.

Înainte de plecare i-am solicitat cîteva cuvinte antrenorului principal al echipei, **Constantin Ardeleanu**, care, printre altele, ne-a spus:

**„Așa cum am mai afirmat cu alte ocazii, reamintesc din nou că evoluția echipei pe parcursul turneului va depinde în mare măsură de rezultatul primului meci, în care va întîlni echipa țării gazdă, simbătă 13 mai. Va fi un examen extrem de dificil. El va decide, după părerea mea, pe cîștigătoarea seriei. Dacă noi vom fi cei care vom obține victoria, aceasta va avea o influență hotărîtoare asupra moralului echipei care, în continuare, va avea toate șansele să-și etaleze capacitățile de care dispune, deoarece 11-le pe care l-am pregătit împreună cu V. Zavoda are o bună valoare tehnică, este omogen și ambițios".**

Semnificativă ni se pare a fi și declarația căpitanului echipei, **Dumitriu**:

**„Ne-am pregătit foarte bine pentru acest turneu. Echipa are o apărare fermă, iar în atac joacă Aelenei și Răducanu. Primul are deja o experiență competițională; cel de-al doilea dispune de un pronunțat simț al porții, al golului. Sper ca amîndoi să-și regleze tirul chiar din primul meci, iar noi ceilalți să-i ajutăm să fructifice cele mai multe dintre ocazii. Dacă vom obține un rezultat bun în meciul cu Spania, vom avea drumul deschis pentru a ne califica în semifinale".**

## CÎNTECE DE DOR ȘI OF

Minunatele cîntece studențești care ne-au încîntat duminică — mulțumită „sunetului" admirabil captat de tehnicianul Niță, într-o transmisie de-altfel curată și onestă (regia: M. Panait, comentator: Ef. Ionescu) — acele cîntece de mare veselie mă îndeamnă la pace și la filozofie (progresistă). Englezii au de ce să fie disperați și să numească ziua de 29 aprilie 1972 ziua „D" — adică ziua dezastrului, a dizgrației, a dezgustului și a declinului, dat fiind că de la Ungaria lui Grosics, Hidegkuti, Bozsik și Börzsei nimeni, în afară de Beckenbauer, nu i-a mai bătut la două goluri diferență, acasă. Dar eu de ce să fiu disperat? Eu nu-s englez, eu nu-s nici măcar mare poet să-mi scot pălăria și să încropesc — la celălalt pol al disperării — un imn de slavă la adresa lui Angelo. Eu sînt progresist și ascult cîntece studențești pline de adevăr: „Ați mîncat bătaie"..., „nu vă supărați pe noi, că sîntem mai buni ca voi" și sublimul „altă dată, altă dată"... Așa e, de ce să zic că nu e așa? De cînd studentul Kraus a dat primul gol, am văzut „ziua D". Cricit îmi sînt de dragi Dudu, Beldeanu, Tănăsescu și acest nou Dumitriu lîngă bătrînul meu Raksi — nu aveam ce face: apărarea a fost inadmisibilă, atacul — ca de obicei — bătut în loc, ansamblul-nervos și neinspirat. Am mîncat bătaie. Nu ne rămînea să cîntăm decît filozofica odă a bucuriei din simfonia a IX-a — ce altceva? Filozofia mea e următoarea: mai bine să ne chinuim încă un an în B, decît să murim de durere duminical în A. Să se ducă „Sportul" în „A" — vreo treipatru studenți, să zicem Jurcă, Leșeanu, Niculae, Culda, au de ce să-și continue studiile acolo, echipa joacă „tare și pe centru", cam rudimentar, dar bine legată fizic; firește, cîntecul în „A" e altul, dar nu mă îndoiesc de capacitatea corului de a-și îmbogăți repertoriul. N-ar fi imposibil — suporterul trebuie să se aștepte la orice cînd echipa e mai slabă decît corul facultății — să audă și dumnealor magnificul imn „ați mîncat bătaie", n-ar fi imposibil ca la anul situația să-mi ceară să țin cu ei, așa cum am ținut cu C.F.R. Timișoara cîndva, și azi cu Crișul, căci acolo mi-am făcut armata... Atît de frumos au cîntat „Gaudeamus" că de azi îi pot asigura de toată înțelegerea mea pentru zilele ce vor să vină. Căci și eu am fost student, chiar dacă nu mi-am luat doctoratul... Pus mai departe pe meditație, stau la masa mea de brad și cu degetul la frunte mă întreb de altele, cum ar fi asta: de ce amicul Naum, la ciclismul „Cursei Păcii", a fost silit să pedaleze în necunoscut, în timp ce don Bacalu, în Spania, știa pînă și ce lapte a supt de la mama ei mașina lui Ickx? Întrebare ușoară: fiindcă imaginea de care dispunea Naum nu-i permitea să diferențieze nimic, aparatele nu l-au căutat în pluton nici măcar pe Ovion, campionul mondial, în timp ce regizorul spaniol era de mare clasă și se ducea după ceasul lui Amon, după roata lui Hulme și ochelarii lui Filipaldi, iar Bacalu atîta aștepta ca să atingă un număr de turații informaționale că nu-ți mai puteai degusta, în liniște, friptura de prinz. Și cînd te gîndești că — din cîte știu — omul acesta nu a văzut cu ochii lui direcți nici o cursă de automobile, „Grand prix". Numai Jules Verne și-a mai scris așa romanele — fără să vadă fundul mării și fără să zboare cu balonul, cinci săptămîni. Oricum, o întrebare dificilă tot mai am de pus stimabilului doctor, care a ținut morțiș să ne spună că spitalele spaniole sînt celebre pentru rapiditatea intervenției în cazurile urgente: de ce e o mare brînză că Jackie Ickx pierde timp la depășiri? Ei și ce dacă pierde timp? Poate că astfel cîștigă altceva, știe el ce, nu e treaba noastră...? Întreb și eu, ca profanul — ca să nu tac, ca să-mi găsesc și eu ceva de lucru pînă duminică după masă, ca să îndepărtez obsesia tocmai a acestui Ickx...

**CORESPONDENȚA:**

**Dan Antonescu** (str. Castanilor 42 — Reșița): Nu știu nimic de Pescaru. În schimb, fiindcă sîntem la capitolul „cîntece", înregistrez cu ceva mai multă plăcere melodia d-voastră: „Haide, haide, Reșița — Că jucăm cu U.T.A.-n A!"...

Ing. **Feri Drăgan** (București): Nu, nu cred că-mi permit prea multe. Ca dovadă, îmi permit să salut intervenția d-voastră în apărarea lui Ion Petru, chiar dacă n-aveți dreptate, chiar dacă n-ați înțeles sensul articolului meu. Dar nu contează. Gestul d-voastră îmi place — cu atît mai mult cu cît e singular.

**BELPHEGOR**

## O ÎNTRECERE DE UN ÎNALT NIVEL

*(Urmare din pag. 1)*

acest lucru — dacă echipa Ungariei a avut mai de mult certe afirmări internaționale, iată că — în ultimii ani — și echipa României înregistrează o linie ascendentă pe planul comportărilor și performanțelor internaționale, care ne îndreptățesc să așteptăm duminică de la echipa noastră o nouă excelentă comportare, care s-o poată duce în semifinalele campionatului Europei. Știm că lotul nostru s-a pregătit serios, că toți componenții săi sînt mai mult ca oricînd convinși că vor obține calificarea, mai ales după rezultatul de egalitate obținut de ei în meciul-tur de la Budapesta.

Este limpede, în această privință, că REZULTATUL FINAL AL PARTIDEI, CALIFICAREA, DEPIND ÎN PRIMUL RÎND DE MODUL CUM EI VOR ȘTI SĂ SE MOBILIZEZE, DE FELUL CUM VOR JUCA PE ÎNTREG PARCURSUL CELOR 90 DE MINUTE ALE MECIULUI. Or, sub acest aspect, este cert că ECHIPA NOASTRĂ S-A ÎNCHEGAT, CĂ EA REPREZINTĂ UN COLECTIV PUTERNIC, MATUR, capabil să-și dispute șansa în mod sportiv, corect, că, pentru a obține o victorie, ea nu are nevoie să facă apel la mijloace nesportive și această poziție caracteristică a fost remarcată adeseori. De aceea avem convingerea că într-o întrecere atît de prestigioasă, cu adversari atît de valoroși, fotbaliștii selecționați în echipa României vor practica un joc eficient, vor face apel la toate resursele lor, la toate cunoștințele lor tehnico-tactice pentru a obține succesul așteptat de la ei.

Știm că, la rîndul ei, echipa Ungariei vine la București cu hotărîrea să obțină un rezultat favorabil. Este un lucru firesc pentru că dorința de victorie a unei echipe face parte din specificul sportului; înțelegînd deci acest mod al adversarilor noștri de duminică de a privi meciul, avem această încredere după ce am văzut meciul-tur că și ei vor disputa întîlnirea în limitele corectitudinii sportive și prin urmare MECIUL ROMÂNIA—UNGARIA VA FI NU NUMAI UN MECI DE FOTBAL PENTRU CALIFICARE CI ȘI O MODALITATE DE EXPRIMARE A PRIETENIEI DINTRE TINERETUL SPORTIV AL CELOR DOUĂ ȚĂRI.

De altfel, o asemenea optică justă asupra apropiatului meci este exprimată și în nenumăratele scrisori pe care le primim din partea unor iubitori ai fotbalului, pentru încurajarea echipei noastre reprezentative. În acest fel, reiese că cei care vor fi duminică în tribune sau care vor urmări partida la televizor își exprimă de pe acum convingerea că vor asista la o întrecere de înalt nivel sportiv, în același timp prietenească.

Evident, în afară de buna pregătire pe care au efectuat-o, de faptul că își cunosc de acum adversarii și că rezultatul obținut de ei acum două săptămîni la Budapesta e un stimulent, jucătorii din echipa română contează — ca și în alte ocazii — pe avantajul de a juca în fața publicului propriu, care le-a arătat întotdeauna încredere, afecțiune, atașament, care a dovedit că știe să fie prin încurajările sale, alături de efortul lor pe cîmpul de joc. ACESTE ÎNCURAJĂRI SÎNT ÎNTR-ADEVĂR IMPORTANTE ÎNSĂ ELE DEVIN CU ATÎT MAI EFICACE CU CÎT SÎNT EXPRIMATE MAI SPORTIV, MAI CORECT, CU RESPECT FAȚĂ DE ADVERSARI ȘI DE SUPORTERII ACESTORA CARE, LA RÎNDUL LOR, VOR FI PREZENȚI ÎN TRIBUNELE STADIONULUI BUCUREȘTEAN.

O asemenea atitudine a publicului față de meciul de duminică este de altfel pe LINIA CUNOSCUTEI OSPITALITĂȚI A POPORULUI NOSTRU, pe linia atîtor exemple anterioare de sportivitate manifestate la competițiile internaționale organizate de țara noastră.

În acest mod înțelege opinia noastră publică comportarea sportivă pe stadioane și de aceea ea n-ar putea tolera eventualele abateri izolate, care, în alte cazuri, au adus cunoscute prejudicii și de aceea marea majoritate a spectatorilor le-ar dezaproba și le-ar pune la punct, sîntem convinși, cu promptitudine.

Vom fi bucuroși ca la fluierul final al partidei de duminică să putem aplauda un joc foarte bun al celor două echipe, un adevărat meci al fotbalului de clasă și al prieteniei sportive.

## ÎN OBIECTIV DIVIZIA C

**● O zi încărcată pe agenda Comisiei de disciplină ● Micro-interviu cu antrenorul I. M. U. M.-ului, Ion Zaharia**

Săptămîna trecută am spicuit cîteva dintre întîmplările mai puțin dorite ale etapei respective. În aceeași zi, însă, avea loc obișnuita ședință săptămînală a Comisiei de competiții și disciplină, care a luat în discuție, printre altele, și actele respective de care aminteam. Astfel, jucătorii Tănase (Autobuzul Buc.), Papuc (A.S.A. Cîmpulung), Ivan (Petrolul Moinești), Artimon (Viitorul Brăila) și Rațiu (Unirea Alba Iulia) au fost suspendați pe cîte 6, 4 și respectiv (ultimii trei) 3 etape.

Dar asta nu a fost decît o mică parte din totalul sancțiunilor dictate în după-amiaza zilei de 5 mai. În total, au fost aplicate **42** de etape de suspendare unui număr de **15** jucători.

Am alcătuit, de altfel, pentru amatorii de statistici, un clasament mai puțin obișnuit: acela al echipelor, în funcție de numărul jucătorilor eliminați de pe teren și suspendați, pînă în momentul de față, în actualul campionat...

Conduce, detașat, **Minerul Gherla** (10 jucători eliminați), cu **Dobre** (6 luni suspendare) „în formație". Urmează, **Unirea Iași** (8 jucători eliminați) — cu **I. Ioan** (6 etape), **Olimpia Giurgiu** și **Aurul Brad** (cîte 7 eliminați), **Minerul Bocșa** (6 eliminați) — cu **Decleanu** și **Stoica** (cîte 6 etape fiecare), **Constructorul Iași** — cu **Manta**, suspendat de două ori (4+3 etape), **Victoria Florești** — cu **Săliscan** (3+4 etape), **C.F.R. Sighișoara** — cu **Boian** (12 etape!) și **Ciulei** (8), **Flacăra roșie Buc.** — cu **Mărgărit** (6+4 etape!) și **Lalciu** (5), **Granitul Babadag** — cu **Vochiu** (eliminat de 3 ori), **Lotrul Brezoi** — cu **Stoenete** (4+3 etape), **Viitorul Gheorghieni** — cu **Csapar** (5 etape) și **Oltul Sf. Gheorghe**, toate cu cîte 5 jucători eliminați de pe teren. Cu „numai" 4 jucători sînt echipele **Victoria P.T.T.R. Botoșani** — cu **Constantinescu** (5 etape), **Foresta Fălticeni** — cu **Constantin** (2 ani!!), **Zaroaia** și **Teodor** (cîte un an!), **Autobuzul** — cu **Tănase** (6 etape) și **Laromet București**, **Oltul Rm. Vîlcea**, **Minerul Rovinari**, **C.F.R. Caransebeș**, **Viitorul Brăila**, **Delta Tulcea**, **Oituz Tg. Ocna**, **Bihoreana Marghita**, **Dermata Cluj** și **Forestierul Tg. Secuiesc**...

Nu vă speriați, există și echipe cu „dosarul" imaculat.

★

De cîțiva ani, formația **I.M.U. Medgidia** se numără printre protagonistele celui de al treilea eșalon fotbalistic al țării, în 1970 fiind chiar la un pas de Divizia B.

Despre evoluția acestui team în actualul campionat am discutat cu antrenorul **Ion Zaharia**, maestru al sportului, fost echipier al Petrolului din Ploiești.

— Am auzit că echipa de care vă ocupați se află în plină transformare.

**— Într-adevăr, lotul este, cu cîteva excepții, altul decît cel cu care se încerca, în urmă cu doi ani, pătrunderea printre „secundele" fotbalului nostru. Au mai rămas doar trei jucători, iar media de vîrstă a „11"-lui de acum este sub 23 de ani.**

— Care ar fi punctele forte ale actualei formații?

**— În apărare — portarul Serafet, în linia mediană — Catrina, în atac — „vîrful" Zamfir. La fel de talentați sînt și tinerii Tîrșe (fundaș) și Braec (mijlocaș), ambii reținuți de antrenorul C. Drăgușin pentru lotul de tineret, care va participa la Balcaniada din acest an.**

**D. GRAUR**
**D. NEGREA**

## AȘTEPTĂM UN JOC VALOROS ȘI EFICIENT

*La Snagov*, Angelo Niculescu *expune tricolorilor temele antrenamentului* Foto: Paul ROMOȘAN

*(Urmare din pag. 1)*

A urmat vizitarea cîtorva secții. Pretutindeni — flori și aplauze. Dar aplauzele au fost scurte. Muncitoarele fabricii „Confecția" au fost foarte laconice în entuziasmul lor. Explicația? Pe pereții fabricii era scris cu litere pregnante: **„Nici un minut pierdut".** În fața unei mașini de cusut, Dumitru, fost fotbalist al echipei „Confecția", s-a interesat de numărul buzunarelor pe care tînăra muncitoare le aplică în decurs de opt ore. Răspunsul a fost la fel de laconic: **„Cel puțin patru sute".** Mijlocașul echipei naționale a tresărit, făcînd o împărțire rapidă. Dîndu-și seama de rezultat, Dumitru mi-a spus șoptind: **„E limpede că fata nu pierde nici măcar un minut, dat fiindcă are vreo 70 de secunde la dispoziție pentru un buzunar cu margini tighelate și cu colțurile teșite".** A intervenit apoi Radu Nunweiller. A urmat o altă dispută pe tema „minutului pierdut". Legătura fotbal-fabrică a angajat această discuție... Radu Nunweiller, cel mai aprig maratonist al echipei noastre, a căzut și el pe gînduri, izbutind să stabilească destul de greu coeficientul nervos care amplifică minutul fotbalistic...

Am intrat apoi într-o altă secție: cea de tricot-uri și ciorapi. Am făcut cîțiva pași. Apoi, ghidul, preocupat de **timpul** echipei naționale, a propus să vizităm o altă secție. Aici însă a avut de înfruntat opoziția lui Angelo Niculescu, care nu s-a dezmințit nici de data aceasta, spunînd: **„V-aș ruga foarte mult ca vizita prin fabrică să fie completă. Aș vrea să studiem în totalitate munca unei secții. Nu vreau să intru, ca să ies imediat. Vreau să ne dăm seama efectiv de munca dumneavoastră. Vreau să învățăm realmente din această vizită."**

A fost un moment destul de stînjenitor. Ghidul a avut un moment de șovăială. N-a știut încotro să se îndrepte. Angelo Niculescu nu alesese cuvintele pentru înscrierea sa în excepție.

Așa am vizitat secția de lenjerie bărbați. „Tricolorii", vizibil impresionați de intervenția maestrului lor, au urmărit pas cu pas toate fazele procesului de producție.

La ieșirea în curtea interioară a fabricii, „arena" de piatră a amfiteatrului „Confecția" a devenit o adevărată tribună. De la ferestrele fabricii s-au auzit aplauze și au început să curgă flori. În fața autobuzului, directorul general Iosif Steinbach a primit ultimele autografe pe „biletul de meci" pe care Mircea Lucescu i l-a oferit cu prilejul acestei vizite.

## MOTO

### NEGLIJENȚA SE RĂZBUNĂ

Spre deosebire de alte reuniuni, în cursul întrecerilor etapei a II-a a campionatului național de motocros, desfășurate duminică pe un traseu ales în apropierea orașului Cîmpina, s-au înregistrat un număr îngrijorător de defecțiuni mecanice, care au scos din luptă o serie de favoriți ai concursului. Ne vom referi la cîteva cazuri în care stricăciunile au apărut ca urmare a unei crase neglijențe a piloților respectivi.

În prima manșă, motociclistului Adam Crisbai (St. roșu Brașov), aflat în disputa pentru locurile fruntașe, i s-a oprit motorul din pricina unei dereglări a instalației electrice. Mai supărat de această întîmplare era antrenorul Otto Stefani, care îi reproșa elevului său că nu a dat ascultare indicațiilor de a-și verifica în preziua startului instalația de aprindere.

Cînd îi era lumea mai dragă, Francisc Szinte (Locomotiva Ploiești) a fost nevoit să părăsească traseul, împingîndu-și mașina spre locul de parcare, sub privirile încruntate ale antrenorului său, Ion Ștefan. **„Nu știu ce să mă mai fac cu acest băiat"**, ne-a spus antrenorul feroviar cu profund regret în glas. Am aflat că Francisc Szinte a devenit un înfumurat, crede că nu mai are nimic de învățat, lipsește nemotivat de la antrenamente și nu-și întreține cum se cuvine motocicleta.

Criticînd atitudinea alergătorului ploieștean, ne întrebăm de ce conducerea secției și antrenorul respectiv nu iau măsurile de rigoare împotriva celor care nu respectă programul de pregătire? De altfel, motocrosiști care consideră că sînt doar simpli piloți, alții fiind obligați să le pună la punct mașinile, am mai întîlnit și în cadrul reuniunilor anterioare. Faptul că pînă acum li s-au trecut cu vederea abaterile are consecințe asupra evoluției celor vizați, adesea ei figurînd pe lista abandonaților. Prin urmare, cei care nu-și îngrijesc cu atenție mașinile, plătesc scump această neglijență.

**Traian IOANIȚESCU**

## lupte

**De marți și pînă duminică, la Cluj**

### FINALELE CAMPIONATELOR JUNIORILOR

De marți și pînă duminică, Sala sporturilor din Cluj va găzdui întrecerile finale ale campionatelor republicane individuale de lupte rezervate juniorilor (mari și mici). Mai întîi (marți, miercuri și joi) își vor apăra șansele juniorii specialiști în luptele libere. La startul acestei competiții, și-au anunțat participarea peste 240 de concurenți, printre care campionii ediției de anul trecut Gheorghe Anghel (Progresul Buc.) de la cat. semimuscă, încercînd, de astă dată, să asalteze titlul la cat. muscă, deținut de Petre Ploscaru (Rapid Buc.) prezent și el printre finaliști de la Cluj, Marian Volcu (Progresul Brăila), campionul la cocoș și Petre Adam (Unirea Iași), campion la mijlocie (juniori mici). Printre campionii la juniori mari vor concura Gh. Ștefan (Rapid Buc.), semimuscă, Petre Blîndu (Șc. sp. Constanța), cat. muscă, Claudiu Zainer (Vulturii textila Lugoj), cat. pană și Nicolae Dorobanțu (Rapid Buc.), cat. semiușoară.

La confruntările de lupte greco-romane vor fi prezenți vineri, simbătă și duminică peste 275 de juniori. Dintre campioni, notăm pe C. Alexandru (Șc. sp. Constanța), la semimuscă, D. Mocanu la muscă și Victor Prențu (ambii Sport Club Bacău), la ușoară (juniori mari), St. Rusu (IPROFIL Rădăuți), semimuscă și Al. Neagu (Șc. sp. Constanța) la muscă (juniori mici).

## tir

### TRĂGĂTORI OLIMPICI CONCUREAZĂ LA MOSCOVA

Simbătă pleacă la Moscova un lot olimpic de trăgători (pușcași și pistolari), pentru a participa la campionatele internaționale de tir ale Uniunii Sovietice. La competiție vor fi prezenți o serie de trăgători valoroși din numeroase țări europene. Trăgătorii români — **I. Tripșa, M. Roșca, Dan Iuga, L. Giușcă** (pistol), **N. Rotaru, P. Șandor** și **E. Satala** (pușcă) — vor participa la întrecerile de pistol (viteză, liber și calibru mare) și armă liberă (calibru redus și calibru mare).

Atribuie în număr NELIMITAT

● Premii în bani de valoare fixă și variabilă;

● Autoturisme DACIA 1300, DACIA 1100 și SKODA S 100;

● Excursii CROAZIERĂ PE DUNĂRE a cîte 2 locuri;

● Excursii CROAZIERĂ PE DUNĂRE de cîte 1 loc.

Participarea se face pe bilete de 3 lei, 6 lei și 15 lei varianta. Variantele de 15 lei vă dau dreptul de participare la toate extragerile cu șanse mari de cîștig.

Marți 16 mai, ULTIMA ZI pentru procurarea biletelor.

Au început turneele finale ale campionatului feminin de volei, divizia A

## ÎN PRIMA RUNDĂ: RAPID A CÎȘTIGAT UȘOR, IAR PENICILINA DUPĂ 5 SETURI

**PITEȘTI, 11 (prin telefon, de la trimisul nostru).** Peste 1 000 de spectatori au fost prezenți, ieri după-amiază, în noua sală a sporturilor din localitate, pentru a asista la partidele de debut ale turneului final al campionatului feminin. Competiția a fost deschisă de formațiile **Rapid** și **I.E.F.S. București**. Sextetul giuleștean — **Szekely, Mateș, Tudora, Baga, Bălășoiu, Rebeș**, neschimbat pe tot parcursul întîlnirii — a obținut o nesperat de facilă victorie în dauna studentelor, care n-au izbutit să lege jocul decît într-o scurtă perioadă de timp, spre final.

Întregul sextet **rapidist** s-a remarcat în acest joc, în timp ce de la I.E.F.S. mai multe străduințe au depus (sporadic însă) **Pripiș** și **Cengher**. Au arbitrat foarte bine **V. Dumitru** și **Em. Costoiu**.

Meciul-vedetă **Penicilina Iași — Medicina București**, mult mai echilibrat și mai spectaculos a creat multă tensiune în tribune, publicul participînd din plin la fiecare fază. Studentele au dat o replică excelentă campioanelor, cu care au luptat de la egal la egal în primul set, dar au cedat surprinzător în final, după ce avuseseră avantaj (10—7). În cel de al doilea set, ele au fost mai insistente atît în fazele de apărare cît și în cele de atac, reușind să se impună clar și să cîștige setul la 7. La situația de 1—1, lupta rămîne echilibrată, jocul este din ce în ce mai spectaculos, cu faze palpitante și cu momente de suspens. Medicina cîștigă setul al III-lea, într-un final dominat net, dar îl pierde pe al IV-lea după ce avusese avantaj. Ultimul set revine Penicilinei după o luptă dramatică.

Rezultate tehnice : RAPID BUCUREȘTI — I.E.F.S. 3—0 (8, 6, 9), PENICILINA IAȘI — MEDICINA BUCUREȘTI 3—2 (12, —7, —9, 9, 14).

**Aurelian BREBEANU**

★

**PIATRA NEAMȚ, 11 (prin telefon, de la corespondentul nostru).** În localitate au început jocurile turneului feminin pentru locurile 5—8, din campionatul diviziei A. În primele meciuri s-au înregistrat următoarele rezultate : Constructorul București — Faru Constanța 3—0 (6, 6, 8) ; Ceahlăul P. Neamț — Dinamo Buc. 1—3 (13, —6, —10, —8).

În ziua a doua a turneului internațional masculin s-au jucat următoarele partide : R.F. a Germaniei — Viitorul Bacău 3—0 (2, 1, 6), Steaua — România B 3—1 (6, —12, 11, 6).

**Gheorghe BURDUJA**

★

**GALAȚI, 11 (prin telefon, de la corespondentul nostru județean).** Cele patru echipe feminine din subsolul clasamentului diviziei A au luat azi startul în cadrul turneului de la Galați.

În prima întîlnire ,echipele Universitatea Timișoara și Constructorul Arad au oferit o partidă destul de disputată și echilibrată, mai ales în seturile I și IV. Arădencele demarează excelent și, datorită jucătoarelor Krutsch și Golosie, reușesc să-și adjudece primul set. Studentele joacă apoi din ce în ce mai bine, reușind să-și impună superioritatea tehnico-tactică. Asadar, Constructorul Arad — Universitatea Timișoara 1—3 (14, —5, —6, —10). Au arbitrat foarte bine **N. Mateescu** și **R. Formuș**.

În celălalt meci, s-a înregistrat următorul rezultat : C.S.M. Sibiu — C.P. București 0—3 (—13, —13, —2).

**T. SIRIOPOL**

# CU 24 DE ORE ÎNAINTEA GONGULUI INAUGURAL

*În trecere prin București, în drum spre Constanța, valorosul lot de halterofili din Ungaria*

*(Urmare din pag. 1)*

ale **Belgiei** (5 sportivi), **Suediei** (8), **Norvegiei** (4), **Albaniei** (6), **Danemarcei** (3) și **Angliei** (echipă completă). Din lotul suedez se desprinde semigreul **Johanson**, fost vicecampion mondial, sportiv care a deținut cîteva recorduri mondiale. În acest an el a realizat la triatlon 520 kg. În echipa Norvegiei am remarcat prezența semigreului **Jensen**, care a cucerit, de asemenea, o medalie de argint la C. M. Echipa Angliei, însoțită de noul său antrenor John Lear, are în componență sportivi tineri, de perspectivă, veniți aici — așa după cum afirma secretarul general al F.I.H., **Oscar State** — cu intenția de a-și realiza baremurile pentru participarea la J.O. Specialiștii britanici își pun speranțe în „cocoșul" McKenzie, sportiv de culoare, care a obținut locul 5 la C. M. De asemenea, Oscar State ne-a declarat că această ediție va fi fără îndoială dominată, îndeosebi la categoriile mari, de sportivii sovietici, care dețin, de altfel, performanțe dificil de depășit. La categoriile mici, polonezii pot obține medalii la cocoș, pană și ușoară.

Cum era de așteptat, în formația Uniunii Sovietice figurează atleți valoroși, cu un bine meritat renume în arena mondială. Iată lista concurenților : mușcă — **Adam Hnariev** ; cocoș — **Rafail Belenkov** ; pană — **Dito Sanidze** ; ușoară — **Mihail Kirisnov** ; semimijlocie — **Viktor Kurențov** și **Alexandr Kolotkov** ; mijlocie — **Boris Pavlov** ; semigrea — **David Rigeri** ; grea — **Pavel Pervușin**. „Greul" **Jan Talts** și „supergreul" **Vasili Alekseev** vor sosi în ziua de 17 mai. Din delegația sovietică mai face parte și Aleksei Medvediev, vicepreședinte al F.I.H. și F.E.H.

Vineri, la ora 10, încep lucrările Congresului Federației europene de haltere.

## CEI MAI PUTERNICI HALTEROFILI AI CONTINENTULUI

Iată un tabel al celor mai buni halterofili de pe continent din toate timpurile. În dreptul rezultatelor se află și anul realizării lor.

Majoritatea acestor halterofili vor concura în Sala sporturilor din Constanța.

**CAT. MUSCĂ :**

| | |
|---|---|
| **Valentin Krișișcin** (U.R.S.S.) | 340,0/70 |
| **Sigmund Smalcerz** (Polonia) | 340,0/71 |
| **Vladimir Smetanin** (U.R.S.S.) | 327,5/69 |

**CAT. COCOȘ :**

| | |
|---|---|
| **Ghenadi Cetin** (U.R.S.S.) | 375,0/71 |
| **Imre Földi** (Ungaria) | 372,5/72 |
| **Henryk Trebicki** (Polonia) | 367,5/71 |
| **Rafael Belenkov** (U.R.S.S.) | 367,5/72 |

**CAT. PANĂ :**

| | |
|---|---|
| **Dimitri Sanidze** (U.R.S.S.) | 402,5/72 |
| **Iuri Golubțov** (U.R.S.S.) | 400,0/71 |

**CAT. UȘOARĂ :**

| | |
|---|---|
| **Waldemar Baszanowski** (Polonia) | 450,0/71 |
| **Piotr Korol** (U.R.S.S.) | 447,5/72 |
| **Mihail Kirșinov** (U.R.S.S.) | 445,0/72 |

**CAT. SEMIMIJLOCIE :**

| | |
|---|---|
| **Viktor Kurențov** (U.R.S.S.) | 482,5/68 |
| **Vladimir Kanighin** (U.R.S.S.) | 477,5/71 |
| **Alexander Gaikin** (U.R.S.S.) | 470,0/71 |

**CAT. MIJLOCIE :**

| | |
|---|---|
| **Boris Pavlov** (U.R.S.S.) | 515,0/72 |
| **Valeri Sari** (U.R.S.S.) | 510,0/72 |
| **Ghenadi Ivancenko** (U.R.S.S.) | 510,0/72 |

**CAT. SEMIGREA :**

| | |
|---|---|
| **David Rigert** (U.R.S.S.) | 555,0/72 |
| **Vasili Kolotov** (U.R.S.S.) | 540,0/71 |
| **Bo Johansson** (Suedia) | 540,0/71 |

**CAT. GREA :**

| | |
|---|---|
| **Jan Talts** (U.R.S.S.) | 587,5/72 |
| **Pavel Pervușin** (U.R.S.S.) | 577,5/72 |
| **Viktor Iakubovski** (U.R.S.S.) | 567,5/71 |
| **Iuri Kozin** (U.R.S.S.) | 567,5/71 |

**CAT. SUPERGREA :**

| | |
|---|---|
| **Vasili Alekseev** (U.R.S.S.) | 645,0/72 |
| **Rudolf Mang** (R.F.G.) | 625,0/72 |
| **Serge Reding** (Belgia) | 620,0/72 |
| **Stanislav Batișcev** (U.R.S.S.) | 620,0/72 |

## NONA GAPRINDAȘVILI VICTORIOASĂ ÎN PRIMA PARTIDĂ

**MOSCOVA 11 (Agerpres).** — La Riga a început meciul pentru titlul mondial feminin de șah între maestrele sovietice Nona Gaprindașvili, deținătoarea titlului și Alla Kușnir. Într-o variantă a apărării siciliene, Nona Gaprindașvili, printr-un inspirat sacrificiu, a obținut un atac puternic pe flancul regelui, obligînd-o pe Kușnir să cedeze la mutarea a 28-a. Scorul este deci 1—0 în favoarea campioanei mondiale. A doua partidă, din cele 16 prevăzute, se va disputa la 12 mai.

# sportul în lume

TURNEUL DE TENIS DE LA BOURNEMOUTH

## VICTORII SCONTATE

**LONDRA, 11 (Agerpres)** — Întrerupte din cauza ploii, întrecerile turneului internațional de tenis de la Bournemouth (Anglia) au fost reluate cu cîteva partide în care favoriții s-au impus pe toată linia. Astfel, Ilie Năstase l-a învins în patru seturi cu 3—6, 6—3, 6—2, 8—6 pe Pinto Bravo (Chile), Ion Țiriac l-a eliminat cu 3—6, 6—4, 6—4, 6—2 pe francezul N'Godrella, iar Pierre Barthes (Franța) a dispus cu 6—0, 6—1, 6—2 de argentinianul Vilas.

Alte rezultate : simplu bărbați : Connors (S.U.A.) — Spear (Iugoslavia) 6—3, 6—3, 7—5 ; Cramer (R.S.A.) — Molina (Columbia) 6—3, 6—1, 6—8, 9—8 ; dublu bărbați : Barthes, Goven (Franța) — Holecek (Cehoslovacia), Kary (Austria) 9—8, 6—3, 2—6, 8—6 ; Chanfreau (Franța), Moore (R.S.A.) — Cramer, Seegers (R.S.A.) 1—6, 3—6, 9—8, 6—4, 10—8.

În proba de simplu femei s-au disputat partide contînd pentru turul trei. Campioana australiană Evonne Goolagong, una dintre favoritele concursului, a învins-o cu 7—5, 6—1 pe T. Cowie (Anglia), iar vest-germana Helga Masthoff a întrecut-o cu 6—0, 8—6 pe australianca Wendy Gilchrist.

### TENISMENII IRANIENI CONDUC ÎN MECIUL CU ECHIPA EGIPTULUI

**TEHERAN 11 (Agerpres).** — La Teheran a început întîlnirea pentru primul tur al **„Cupei Davis"** între echipele de tenis ale **Iranului** și **Republicii Arabe Egipt.** După primele două partide de simplu, scorul este de 2—0 în favoarea formației iraniene : H. Akhbari — Davoudi 6—3, 6—3, 6—4 ; T. Akhbari — Mahmoud 6—3, 6—4, 10—8.

Învingătoarea acestui meci va întîlni în turul doi reprezentativa **României**, la București, în zilele de 18—20 mai.

*A 25-a ediție a „Cursei Păcii"*

## BARTONICEK (CEHOSLOVACIA) — ÎNVINGĂTOR LA KARLOVY VARY

● Printre fruntașii etapei : **N. ANDRONACHE (România)**

**KARLOVY VARY, 11.** După o zi de odihnă, petrecută miercuri la Gera, caravana celei de a 25-a ediții a „Cursei Păcii" s-a pus din nou în mișcare. Joi, rutierii au parcurs etapa a 6-a, Gera—Karlovy Vary (159 km) cu prilejul căreia s-a intrat pe teritoriul Cehoslovaciei. Ploaia torențială și traseul dificil, presărat cu numeroase urcușuri, au supus la mari eforturi pe cicliști.

Cu toate acestea, cursa a fost foarte animată. Un pluton de 22 de rutieri (printre care s-a aflat și alergătorul român Nicolae Andronache) s-a detașat și a avut, la un moment dat, un avans de 7 minute față de urmăritori, care, spre sfîrșitul etapei a crescut la 10 minute. Deși distanța a scăzut apoi, cei 22 au reușit să sosească în renumita stațiune balneo-climaterică cu un avans apreciabil. Sprintul final a fost cîștigat de rutierul cehoslovac **Bartonicek** — 3 h.53:55, urmat, în același timp, de Gonschorek (R.D.G.), Hava (Cehoslovacia), Milde (R.D.G.), Neliubin (U.R.S.S.), Dimitriev (U.R.S.S.), Moravec (Cehoslovacia), Ștefanov (Bulgaria), Schiffner (R. D. G.), Moskalev (U.R.S.S.) și alții. **N. Andronache** s-a clasat pe locul 14, în același timp cu învingătorul. Alexandru Sofronie s-a clasat pe locul 32, cu 4:05,00. Vasile Selejan a sosit pe locul 47, cu timpul 4:14,36. Au abandonat peste 20 de cicliști, printre care Ștefan Suciu. Echipa noastră a rămas în trei alergători.

În clasamentul general individual conduce tot **Michael Milde** (R.D.G.), urmat de Neliubin (U.R.S.S.) și Gonschorek (R.D.G.). N. Andronache a „urcat" pe locul 21.

Pe echipe : **1. R.D. Germană**, 2. U.R.S.S., 3. Cehoslovacia.

Vineri se desfășoară **etapa a 7-a, Karlovy Vary — Praga**, 126 km.

## TELEX

**Cu prilejul unui concurs** desfășurat la Darmstadt (R.F. a Germaniei), atletul vest-german Uwe Beyer a stabilit cea mai bună performanță mondială a sezonului în proba de aruncarea ciocanului cu 73,88 m. Recordmanul mondial al probei, Walter Schmidt, s-a clasat pe locul doi cu 73,38 m, urmat de Edwin Klein — 71,06 m.

■

**A 13-a etapă a Turului ciclist al Spaniei,** Sanguesa — Arrate (201 km) a revenit lui Augustin Tamames (Spania) în 6h 07'27". În clasamentul general conduce rutierul spaniol Fuente, secundat de compatriotul său Maria Lasa — la 7'42".

■

**Într-un meci pentru „Cupa Europei Centrale"** la fotbal, formația iugoslavă Celik Zenika a învins cu scorul de 3—0 (1—0) echipa Honved Budapesta.

■

**La Dallas au început întrecerile** turneului final al campionatului mondial de tenis rezervat jucătorilor profesioniști din grupul W.C.T. În prima zi, campionul australian Rod Laver l-a învins în trei seturi cu 6—4, 6—4, 6—4 pe compatriotul său John Newcombe, iar Ken Rosewall (Australia) a dispus cu 6—1, 3—6, 6—3, 4—6, 6—1 de Bob Lutz (S.U.A.).

■

**Turneul internațional feminin de volei** de la Florența s-a încheiat cu victoria echipei Olandei, care a terminat neînvinsă competiția totalizînd 6 puncte. Pe locurile următoare s-au clasat formațiile Italiei — 4 puncte, Franței — 2 puncte, și Belgiei — 0 puncte. În ultima zi s-au înregistrat următoarele rezultate : Olanda — Belgia 3—0 (15—7, 15—9, 15—6) ; Italia — Franța 2—1 (15—17, 15—12, 9—15, 15—6).

■

**Continuîndu-și turneul în Japonia,** selecționata feminină de volei a U.R.S.S. a jucat la Yokkaiti cu reprezentativa japoneză. Gazdele au învins cu scorul de 3—1 (15—3, 15—3, 5—15, 15—13).

■

**Boxerul italian Tommaso Galli** și-a păstrat titlul de campion european la categoria până (clasa juniori), învingînd prin abandon dictat de arbitru (în rundul 10), pe spaniolul Luis Aisa.

■

**Turneul internațional de box** de la Haga a programat cîteva întîlniri importante la categoriile mici. În limitele categoriei semimuscă, românul Ștefan Boboc l-a învins la puncte pe Ralph Evans (Țara Galilor), Roman Rozek (Polonia) a dispus prin k.o. tehnic de francezul Joseph Leroy. La categoria până, Martin Galleozie (Țara Galilor) l-a întrecut la puncte pe Tony Krijgsman (Olanda).

■

**Disputat la Poznan,** meciul amical de fotbal dintre reprezentativele Elveției și Poloniei s-a încheiat cu scor alb : 0—0. Au asistat 30 000 de spectatori.

■

**În cadrul concursului atletic internațional** desfășurat la „Crystal Palace" din Londra, sportivul belgian Emilie Puttemans a cîștigat cursa de 3 000 m cu timpul de 7'54". Pe locul secund s-a clasat scoțianul McCaferty — 7'57"8/10. Atletul englez A. Lerwill a terminat învingător în două probe : triplusalt — 15,58 m și săritura în lungime — 7,79 m. Alte rezultate : 100 m : Green — 10"5/10 ; 400 m : Hearn — 47"6/10 ; 800 m : Vazer (Belgia) — 1'51"4/10 ; 110 m garduri : Pascoe — 14".

FOTBAL meridiane

*Returul sferturilor în „Cupa Europei"*

# CIUDAT, UN SINGUR ANTRENOR E LINIȘTIT: ALF RAMSEY

**● Rudakov și „contraatacul Geaici" ● Iankovici, comperul căpitanului selecționatei iugoslaviei ● Evriujihin — din minutul 1 ● Goethals nu schimbă nimic ● Valcareggi rezistă ● Channon se numește marea noutate a selecționatei engleze ● Formația vest-germană anunțată de la... 29 aprilie**

Mîine și duminică, încă 360 de minute care trebuie să clarifice — dacă nu va fi cumva nevoie să se apeleze la partidele suplimentare pe teren neutru — problema titularelor turneului final. Centrul de greutate al manșei a doua a sferturilor este fixat în ziua de sîmbătă, cînd au loc trei dintre cele patru partide ale acestui moment de vîrf din marea competiției europeană. De ele ne vom ocupa, pentru că a treia întîlnire, știm bine, se va desfășura duminică la București și ea se bucură de un binemeritat „regim special".

MOSCOVA găzduiește returul acelui 0—0 de la **Belgrad**, care dă multe speranțe suporterilor selecționatei **Uniunii Sovietice. Guliaev**, secundul lui **Ponomarev**, i-a făcut acestuia o lungă vizită la spitalul unde se află internat în urma operației de hernie, pentru a definitiva „unsprezecele" în meciul de pe stadionul **Lujniki**. Așa cum se anticipa, formația care a remizat pe stadionul **„Steaua roșie"** din Belgrad este menținută. Singura modificare privește postul de extremă dreaptă, unde experimentatul **Evriujihin** va lua locul lui **Konkov**. Una dintre cele mai interesante încercări de anticipare a partidei mi se pare aceea a portarului **Rudakov**, considerat jucătorul nr. 1 al reprezentativei U.R.S.S. în momentul de față: **„Partida, din punctul de vedere al nostru, al apărării, înseamnă Geaici"**. Știe foarte bine acest lucru și selecționerul iugoslav **Boșkov**, care, pentru a-și organiza cît mai bine contraatacul, a făcut o singură „mutare", dar foarte însemnată, pentru punerea în valoare a ideii lui: **Iankovici**, cel mai periculos atacant al său în partida-tur, a fost trecut în centru, deci cît mai aproape de **Geaici**. Iar în locul extremului dreapta de la **Zeleznicear** a fost titularizat halful **Antonievici**, de la **Steaua roșie**, pentru a fortifica linia de mijloc, care va arăta deci astfel : **Antonievici — Pavlovici — Acimovici**. „Săgețile înaintării" se numesc **Oblak, Iankovici și Geaici. Boșkov** a plecat la **Moscova** apăsat de criticile presei, care îi reproșează neselecționarea golgeterului campionatului, **Santraci** (O.F.K. Beograd — 22 de goluri la activ). Spre a-i demonstra, parcă, selecționerului cît poate, Santraci a înscris 3 goluri în meciul echipei sale cu cea antrenată de **Boșkov, Vojvodina !**

BRUXELLES... **„Trebuie să ne întoarcem mult înapoi spre a afla o zi cu o atmosferă așa de însuflețită cum va fi ziua de sîmbătă. Națională Belgiei se află în fața unei perspective cum n-a mai avut de decenii..."** scrie celebrul comentator **Jacque Lecoq** în **„Les Sports"**, prezentînd partida **Belgia — Italia** de mîine. **Raymond Goethals**, „eliminatul de pe San Siro", a devenit un erou la sosirea pe aeroportul din Bruxelles. **„Să fac vreo modificare în echipă? Trebuie să fiu nebun ca să admit așa ceva !"** a replicat agitatul director tehnic al „diavolilor albi" unei întrebări pusă de un reporter al radioului belgian. Absolutismul atitudinii lui **Goethals** se răsfrînge și asupra... comentariului nostru, scutindu-l de orice altă completare privind „unsprezecele" ce va fi aliniat mîine pe stadionul **Heysel**. În schimb, **„nonno Valcareggi"** înaintează greu spre Bruxelles sub presiunea a o mie de formule, a șapte mii de surse de inspirație și unui milion de critici! El a rezistat eroic tuturor presiunilor și — poate cu o singură excepție, menținerea lui **Cauzio** în atac — dă din nou credit vechilor săi favoriți, oamenii **Mexicului !** Printre ei, **Boninsegna**, refăcut, speranța nr. 1 a antrenorului florentin, mai cu seamă că se reîntîlnește în națională cu **Riva**. Un tandem căruia i-a apărut pofta de gol de cîte ori s-a regăsit...

Iată-l și pe cel mai liniștit dintre oamenii de pe „banca suferinței". Vă gîndiți la **Schön**, dar el e altul, se numește **Ramsey ! Max Marquis** transmite din **Londra** că rar i-a fost dat să vadă un om mai stăpîn pe el, mai puțin agitat și mai demn în toată mîhnirea sa cum a fost **„sir Alf"** în minutele de după 1—3, în vestiarele **Wembleyului.** Zilele care au urmat au adăugat liniște și siguranță de sine lui **Ramsey**; el a început însă să deschidă „supapele" tinereții. Singura decizie gravă a însemnat renunțarea la **Hurst.** Celelalte au reprezentat hotărîri ale începutului de remaniere : **Reanney** (Leeds), **Currie** (Scheffield) și temutul golgeter, zburdalnicul **Channon** (Southampton) au primit convocări la echipa națională. Cel mai sigur de un tricou în meciul de mîine, din BERLINUL OCCIDENTAL, se numește... **Channon**, discutatul nr. 1 de pînă acum al presei. Chiar în avionul care aducea echipa și masivul grup de ziariști de la **Londra, Helmuth Schön** le-a spus comentatorilor de presă, radio și televiziune următoarele : **„Vă rog să notați echipa pentru meciul de la 13 mai!"** Și a rostit cele 11 nume care învinseseră **Anglia.** Cum n-a intervenit nici o accidentare, victorioșii de la 29 aprilie vor intra și mîine în arenă. O remarcă a lui **Müller**: **„Poate să jucăm legați la ochi și de picioare ca să mai pierdem întrarea în turneul final!..."** Cred și eu! La 3—1 poți vorbi astfel...

**Eftimie IONESCU**

**PARTIDELE DE MÎINE**

**MOSCOVA : U.R.S.S. — Iugoslavia** (în prima manșă 0—0)
**BRUXELLES : Belgia — Italia** (0—0)
**BERLINUL OCCIDENTAL : R.F. a Germaniei — Anglia** (3—1)

**EVENTUALELE REJUCĂRI**

**U.E.F.A.** a stabilit datele, orașele și naționalitatea arbitrilor pentru meciurile pe teren neutru, în eventualitatea că ele vor fi necesare, după cum urmează :

**17 MAI, LA BELGRAD : ROMÂNIA — UNGARIA**, arbitri din Grecia.
**17 MAI, LA BRUXELLES : R.F. a Germaniei — Anglia**, arbitri din Olanda.
**24 MAI LA AMSTERDAM : U.R.S.S. — Iugoslavia**, arbitri din Bulgaria.
**24 MAI, LA MADRID : Italia — Belgia**, arbitri din Portugalia.

*Riva șutează... Apărarea belgiană respinge, secvență de zeci de ori repetată la 29 aprilie, pe San Siro. Ce va fi mîine, la Bruxelles ? Scene asemănătoare lîngă buturile lui Albertosi ?*

PE TEME ACTUALE

## „DIRIJORII" DIN TEREN

Mai întîi ce este un conducător de joc ? Încercînd să teoretizăm, trebuie arătat că jucătorul-coordonator nu este în mod practic un post fix al echipei, ci mai degrabă o funcție majoră în cadrul ei, destinată să contribuie la rezolvarea unor sarcini complexe care, rămînînd în principal ofensive, au și foarte multe valențe defensive. El reprezintă pe „dirijorul" din teren al echipei. Sarcinile coordonatorului fiind multiple, și calitățile trebuie să fie pe seama acestor atribuții, adică : prezență oportună la construcția jocului și chiar la finalizare, mare capacitate de efort, excelentă pregătire fizică, posesorul unei foarte bune tehnici de joc, să dovedească o excelentă orientare în teren și deosebite calități de ordin psihic.

Prima jumătate a sferturilor de finală ale acestui campionat al Europei a probat încă o dată cît de utilă este prezența în teren a unui conducător de joc. Mai mult, se poate spune că rezultatul acestor partide a suris acelor reprezentative care au avut în rîndurile lor un jucător cu un astfel de rol. Și să exemplificăm : în echipa **României** a fost **Radu Nunweiller**, acest jucător admirabil care, în meciul de la **Budapesta**, s-a străduit și a reușit să fie catalizatorul marii majorități a acțiunilor echipei noastre ; la **Londra, pe Wembely**, a strălucit **Günter Netzer**, cel care a făcut tot jocul formației vest-germane și chiar a marcat unul din goluri ; **Dolmatov**, din reprezentativa **Uniunii Sovietice** a fost la **Belgrad**, pe stadionul **Steaua roșie**, jucătorul nr. 1 la mijlocul terenului, cel care prin sarcinile sale, cu succes duse la îndeplinire, a făcut ca oaspeții să plece cu un punct din capitala Iugoslaviei ; în sfîrșit, pe San Siro, cel care s-a impus în acest rol nu s-a numit nici **Domenghini** și nici **Mazzola**, ci **Van den Daele**, din formația Belgiei. Deci, exact jucători din reprezentativele care pornesc în avantaj în cea de a doua jumătate a sferturilor ce se vor disputa sîmbătă și duminică.

# SPARTACHIADELE —

## „POARTA DE AUR" A CONSACRĂRII SPORTIVILOR DIN R. D. GERMANĂ

*Dezvoltarea sporturilor în Republica Democrată Germană își găsește, printre altele, expresia în performanțele strălucite obținute de reprezentanții acestei țări cu ocazia campionatelor mondiale și europene. Titlurile cîștigate și recordurile înregistrate la atletism și înot au pus întreaga lume sportivă în fața unei firești întrebări: unde se află secretul acestor succese — cum s-a ajuns la obținerea lor? Cuvîntul „Spartachiadă" a dezlegat taina și a făcut lucrurile explicabile și naturale.*

*Specialiștii din diferite țări au studiat cu atenție organizarea spartachiadelor, învățînd multe lucruri din minuțiozitatea alcătuirii lor.*

*În jurul acestei competiții se string astăzi sute de mii de copii și tineri, spre a-și desăvîrși performanțele sportive. Comitetele de organizare cuprind activiști de partid și ai organizațiilor de masă, specialiști în sport și activiști obștești, care își asumă cu plăcere răspunderi organizatorice.*

*S-a constatat mai demult că cei care obțin medalii la Spartachiade fac primul pas spre alte medalii, în competiții internaționale. Cazul lui Ulrich Wehling, cîștigător la Sapporo al combinatei nordice, este concludent. El a obținut primele sale medalii de aur la această probă cu prilejul Spartachiadelor din 1968 și 1970. Deci se poate spune că populara competiție este considerată „poarta de aur" a consacrării sportive. Doriți cifre? 1 000 de concurenți la probele de iarnă și 8—10 000 la cele de vară, cifre care reprezintă esența obținută din decantarea rezultatelor realizate de sute de mii de copii și tineri în întrecerile comitetelor de organizare, care există pretutindeni și la toate nivelele în R.D. Germană. Fiecare asemenea competiție poate fi considerată o spartachiadă în sine. Cuvîntul „Spartachiadă" oferă singur cheia succeselor obținute în toate ramurile de sport de tinerii din țara prietenă. Lui îi sînt consacrate entuziasmul și forța de muncă ale miilor de activiști voluntari, a căror operă poate fi admirată în situația de azi a sportului din Republica Democrată Germană.*

■ ULTIMELE ȘTIRI ■ ULTIMELE REZULTATE ■ ULTIMELE ȘTIRI

La Bournemouth

### NĂSTASE L-A ÎNVINS PE ȚIRIAC

Vremea menținîndu-se foarte instabilă, organizatorii turneului de tenis de la Bournemouth au hotărît ca restul partidelor să se joace numai în trei seturi. În acest regim s-au disputat, așadar, întîlnirile din cadrul sferturilor de finală ale probei de simplu bărbați, care au debutat cu meciul **Năstase — Țiriac**. Victoria a revenit lui Năstase cu 4—6, 6—3, 6—2. În celelalte „sferturi" s-au înregistrat următoarele rezultate ?

**Barthes** (Franța) — **Cramer** (Republica Sud-Africană) 6—3, 6—4, 6—3 ; **Hewitt** (R.S.A.) — **Connors** (S.U.A.) 4—6, 7—5, 6—1 ; **Smith** (S.U.A.) — **Fassbender** (R.F. a Germaniei) 6—4, 9—8.

Joc internațional de handbal masculin

### TROTUȘUL MUNICIPIUL GH. GHEORGHIU-DEJ — D.H.f. K. LEIPZIG 17—17 (6—10)

**MUNICIPIUL GH. GHEORGHIU-DEJ, 11** (prin telefon, de la corespondentul nostru **Gh. GRUNZU**). Peste 3 000 de spectatori au aplaudat un joc internațional de handbal masculin viu disputat, presărat cu numeroase faze palpitante, care a solicitat la maximum — pe plan tehnic și fizic — cele două echipe. Cele mai multe puncte au fost înscrise de Badea (9), Bucioacă (4) de la gazde, Vohirab (5) și Ursinus (3) de la echipa din Leipzig.

Bun arbitrajul cuplului Gh. Mateescu și Alex. Popescu din localitate.

### C.M. DE MOTOCROS

În orașul iugoslav Maribor s-au disputat concursurile din cadrul sferturilor de finală ale campionatului mondial de motocros. Pe primul loc s-a clasat cehoslovacul Ondrasik, care a totalizat 15 puncte. El a fost urmat în clasament de Werner (Cehoslovacia) — 13 puncte și Csato (Ungaria) — 13 puncte. Primii 10 clasați au primit dreptul de a lua startul în semifinale.

### „INTERNAȚIONALELE" DE TENIS ALE BELGIEI

**În campionatele internaționale de tenis** ale Belgiei, care se desfășoară la Bruxelles, s-au disputat partide din optimile de finală ale probei de simplu bărbați. Jucătorul spaniol Andres Gimeno l-a întrecut cu 6—0, 8—6 pe italianul Adriano Panatta, americanul Solomon a dispus cu 7—5, 8—6 de belgianul Mignot, iar Gisbert (Spania) a cîștigat cu 6—2, 6—4 în fața chilianului Cornejo. Partida dintre iugoslavul Iovanovici și australianul Ph. Moore s-a întrerupt din cauza ploii la scorul de 9—7, 2—3.

Redacția și administrația : București, str. Vasile Conta nr. 16 ; telefoane : centrală 11.10.05, secția corespondenți 11.51.09, interurban 72 și 286 ; telex : sportrom buc. 180. Tiparul executat la I. P. „Informația", București 40.268

Biblioteca municipală Tîrgu-Mureș

PROLETARI DIN TOATE TĂRILE, UNIȚI-VĂ!

# Sportul

ZIAR AL CONSILIULUI NAȚIONAL PENTRU EDUCAȚIE FIZICĂ ȘI SPORT

ANUL XXVIII — Nr. 7053 | 4 PAGINI 30 BANI | Sîmbătă 13 mai 1972

# VIZITA DELEGAȚIEI DE PARTID ȘI GUVERNAMENTALE A REPUBLICII DEMOCRATE GERMANE

In cursul dimineții de vineri, tovarășul Nicolae Ceaușescu, secretar general al Partidului Comunist Român, președintele Consiliului de Stat al Republicii Socialiste România, împreună cu tovarășul Erich Honecker, prim-secretar al Comitetului Central al Partidului Socialist Unit din Germania, au vizitat cunoscuta uzină constructoare de mașini din Capitală — „23 August" și unul din cele mai importante cartiere nou înălțate în București — Titan.

La această vizită au luat parte și alți membri ai delegației de partid și guvernamentale a Republicii Democrate Germane.

★

Vineri dimineața, la Palatul Consiliului de Stat s-au încheiat convorbirile oficiale între delegația de partid și guvernamentală a Republicii Socialiste România și delegația de partid și guvernamentală a Republicii Democrate Germane.

Din partea română, la convorbiri au participat tovarășii Nicolae Ceaușescu, secretar general al Partidului Comunist Român, președintele Consiliului de Stat al Republicii Socialiste România, Ion Gheorghe Maurer, membru al Comitetului Executiv, al Prezidiului Permanent al C.C. al P.C.R., președintele Consiliului de Miniștri și alte persoane oficiale.

Din partea Republicii Democrate Germane au luat parte tovarășii Erich Honecker, prim-secretar al Comitetului Central al Partidului Socialist Unit din Germania, Willi Stoph, membru al Biroului Politic al Comitetului Central al Partidului Socialist Unit din Germania, președintele Consiliului de Miniștri al Republicii Democrate Germane, și alte persoane oficiale.

Convorbirile s-au desfășurat într-o atmosferă sinceră, prietenească, de deplină înțelegere.

★

În după-amiaza zilei de 12 mai, la Consiliul de Stat a avut loc solemnitatea semnării Tratatului de prietenie, colaborare și asistență mutuală între Republica Socialistă România și Republica Democrată Germană și a Comunicatului cu privire la vizita oficială de prietenie a delegației de partid și guvernamentală a Republicii Democrate Germane în Republica Socialistă România.

Tratatul și comunicatul au fost semnate, din partea română, de tovarășul Nicolae Ceaușescu, secretar general al Partidului Comunist Român, președintele Consiliului de Stat al Republicii Socialiste România, și Ion Gheorghe Maurer, membru al Comitetului Executiv, al Prezidiului Permanent al C.C. al P.C.R., președintele Consiliului de Miniștri, iar din partea Republicii Democrate Germane de tovarășii Erich Honecker, prim-secretar al Comitetului Central al Partidului Socialist Unit din Germania, și Willi Stoph, membru al Biroului Politic al Comitetului Central al Partidului Socialist Unit din Germania, președintele Consiliului de Miniștri al R. D. Germane.

Tovarășii Ion Gheorghe Maurer și Willi Stoph au rostit cuvîntări.

★

În marea sală a Palatului Republicii a avut loc, vineri după-amiază, mitingul oamenilor muncii din Capitală consacrat prieteniei dintre Republica Socialistă România și Republica Democrată Germană, dintre Partidul Comunist Român și Partidul Socialist Unit din Germania, organizat cu prilejul vizitei oficiale de prietenie pe care o face în țara noastră, la invitația Comitetului Central al Partidului Comunist Român și a Consiliului de Miniștri, delegația de partid și guvernamentală a Republicii Democrate Germane.

Sînt intonate imnurile de stat ale Republicii Socialiste România și Republicii Democrate Germane.

Mitingul este deschis de tovarășul Gheorghe Cioară, membru al Comitetului Executiv al C.C. al P.C.R., prim-secretar al Comitetului municipal București al P.C.R., primarul general al Capitalei.

Au luat apoi cuvîntul Iordache Constantin, maistru la uzinele „23 August", Nicoleta Petrovanu, studentă la Institutul de Arhitectură „Ion Mincu", prof. univ. dr. George Ciucu, rectorul Universității din București.

Întîmpinați cu vii aplauze și urale, la miting au luat cuvîntul tovarășii Nicolae Ceaușescu și Erich Honecker.

Ascultate cu deosebită atenție, cuvîntările rostite de cei doi conducători au fost subliniate de asistență, în repetate rînduri, cu puternice aplauze.

La sfîrșitul mitingului, în aclamațiile entuziaste ale celor prezenți, tovarășii Nicolae Ceaușescu și Erich Honecker își string călduros mîinile, se îmbrățișează, salută asistența.

★

Vineri seara, delegația de partid și guvernamentală a Republicii Democrate Germane, condusă de tovarășii Erich Honecker, prim-secretar al Comitetului Central al Partidului Socialist Unit din Germania, și Willi Stoph, membru al Biroului Politic al C.C. al P.S.U.G., președintele Consiliului de Miniștri al R.D. Germane, a oferit o recepție în onoarea delegației de partid și guvernamentale a Republicii Socialiste România, condusă de tovarășul Nicolae Ceaușescu, secretar general al Partidului Comunist Român, președintele Consiliului de Stat al Republicii Socialiste România

★

Vineri seara, a părăsit Capitala delegația de partid și guvernamentală a Republicii Democrate Germane, condusă de tovarășii Erich Honecker, prim-secretar al C.C. al P.S.U.G., și Willi Stoph, membru al Biroului Politic al C.C. al P.S.U.G., președintele Consiliului de Miniștri al R.D. Germane, care, la invitația Comitetului Central al Partidului Comunist Român și a Consiliului de Miniștri al Republicii Socialiste România, a făcut o vizită oficială de prietenie în țara noastră.

De la reședința rezervată oaspeților pînă la aeroportul Otopeni, conducătorii de partid și de stat ai R.D. Germane au venit împreună cu tovarășii Nicolae Ceaușescu și Ion Gheorghe Maurer.

LA BUCUREȘTI VOR EVOLUA MÎINE DOUĂ VALORI ALE FOTBALULUI CONTINENTAL

# REPREZENTATIVELE ROMÂNIEI ȘI UNGARIEI SE ÎNTÎLNESC PENTRU CALIFICAREA ÎN SEMIFINALELE C. E.

**CELE DOUĂ FORMAȚII PROBABILE**

**ROMÂNIA**

RADUCANU
SATMĂREANU — LUPESCU — DINU — DELEANU
DUMITRU — NUNWEILLER
DOMIDE — DEMBROVSCHI — DOBRIN — IORDĂNESCU

**Rezerve : Adamache, Hălmăgeanu, N. Ionescu, Anca, Neagu, Fl. Dumitrescu, Lucescu.**

Arbitri : **la centru** — K. TSCHENSCHER, **(R.F. a Germaniei), la tușe** — A. ALDINGER și P. STEIGELE.

**UNGARIA**

ZAMBO — BENE — SZOKE
I. JUHASZ — SZUCS — KOCSIS
P. JUHASZ — BALINT — PANCSICS — VEPI
GECZI

**Rezerve : Rothermel, Kovacs, Fabian, Kü**

Partida va începe la ora 17 și va fi transmisă integral de posturile noastre de radio și televiziune.

*Unul din atacanții noștri eficace sperăm să fie mîine atacantul* Iordănescu. *Iată-l în această imagine în duel cu* Szücs. *Secvență din partida disputată pe Nepstadion*

Foto : Paul ROMOSAN

Mîine, pe stadionul nr. 1 al României, se revăd două echipe care, cu două săptămîni în urmă, pe cel mai mare stadion al Ungariei, realizau o valoroasă întrecere fotbalistică, apreciată astfel nu numai de cei în cauză, ci și de numeroșii observatori neutri — de la observatorul U.E.F.A. și pînă la trimișii speciali ai ziarelor din multe țări europene. Dorim ca mansa a doua să reprezinte o repetare a spectacolului fotbalistic de la 29 aprilie și, în completare, ca o împlinire a aspirațiilor internaționalilor noștri, o victorie a lor, **echivalînd cu atingerea celei mai înalte cote a performanței de către selecționata României.**

Antrenorii celor două reprezentative și-au definitivat formațiile : **Angelo Niculescu,** mai devreme, **Rudolf Illovszky** abia joi seara. Din alcătuirea echipelor, reies intențiile diferite ale celor doi tehnicieni. În vreme ce antrenorul nostru prezintă unsprezecele unui joc ofensiv, de creștere a forței de atac, prin titularizarea lui **Dobrin,** acum apt de joc, **Illovszky** s-a arătat preocupat de fortificarea liniilor mediană și de fundași, fapt ilustrat de reintrarea în selecționata ungară a celor doi **Juhasz — Peter și Istvan** — valori ale acestor compartimente.

Naționala **României** a evoluat, sub ochii noștri, către echilibrarea jocului ei, în sensul că ponderea acțiunilor ofensive a crescut în mod evident și aceasta nu numai în meciurile pe teren propriu, deci în condiții propice acestui gen de acțiuni, ci și în meciurile în deplasare, așa cum a fost cel de la Budapesta. Acum, la București, așteptăm de la tricolori — care au în urma lor un frumos drum al afirmării pe plan continental și mondial — o demonstrare a consolidării forței lor ofensive ; cerință care poate fi îndeplinită pentru că titularii liniei de atac dispun de confirmate calități de tehnică și de orientare tactică și apar ca jucători capabili să acționeze pe oricare dintre cele patru poziții ale compartimentului lor, fie că este vorba de **Dobrin,** de **Iordănescu** de **Domide** sau de **Dembrovschi.** Alt „atu" îl reprezintă contribuția liniei de mijloc la acțiunile de atac, ca și a componenților liniei de fundași, prin intercalare în pozițiile cele mai avansate și în momente de finalizare. Acordînd o firească preocupare fotbalului ofensiv, **nu trebuie dat uitării importantul element al asigurării propriei porți,** mai cu seamă că oaspeții au subliniat că își pun mari nădejdi pentru întîlnirea—retur în acțiunile de contraatac. Cu un asemenea joc echilibrat, matur și complex, echipa națională a **României** își poate vedea materializate, în partida de mîine, calitățile, își poate confirma ascensiunea sa în arena interna-

**Eftimie IONESCU**

(Continuare în pag. a 4-a)

CAMPIONATELE EUROPENE 1972 ROMANIA HALTERE

# ÎNTRECERILE EUROPENE DE HALTERE ÎNCEP, AZI, LA CONSTANȚA CU O PARTICIPARE RECORD

**CONSTANȚA, 12 (prin telefon, de la trimisul nostru).**

Sîmbătă se va da startul în competiția continentală rezervată celor mai puternici sportivi. Este vorba de cea de a 31-a ediție a campionatelor europene de haltere, găzduită de Sala sporturilor din localitate, care va începe la ora 17, cu cuvîntul de deschidere rostit de primarul municipiului Constanța, tovarășul **PETRE NICOLAE.** După aceea vor intra în concurs halterofilii de la cea mai mică categorie de greutate — **muscă.**

Competiția, organizată de federația română de specialitate, se bucură de o participare extrem de numeroasă : **26 de țări și-au trimis reprezentanții la campionatele europene de la Constanța, număr ce reprezintă un record în materie.** Pentru a da o imagine mai completă amintim faptul că la ultima ediție, cea de la Sofia, au participat sportivi din 19 țări. De asemenea, merită subliniat faptul că **pentru medaliile de campioni continentali vor concura 178 de halterofili.** De pildă, la categoria mijlocie și semimijlocie figurează pe lista celor înscriși cîte 28 și, respectiv, 27 de sportivi. Faptul că numărul de concurenți depășește pe cel al țărilor participante se datorește unei prevederi a regulamentului care permite ca o țară să poată înscrie mai mulți concurenți la o categorie, cu condiția să nu depășească un total de 9 atleți înscriși în competiție. Iată, de altfel, numărul halterofililor participanți la toate categoriile de greutate : **muscă-10, cocoș-15, pană-12, ușoară-26, semimijlocie-27,**

**Mihai TRANCĂ**

(Continuare în pag. a 4-a)

## SUCCES DEPLIN CONCURENȚILOR!

*In Sala sporturilor din Constanța încep astăzi Campionatele europene de haltere.*

*Eveniment remarcabil în viața sportivă internațională, întrecerile au fost așteptate cu nerăbdare, atît de către iubitorii acestui sport al bărbăției și puterii, cît și de către concurenți și maeștrii lor. Organizate cu puțin timp înaintea Jocurilor Olimpice de vară, campionatele dobîndesc un plus de interes, conferit de caracterul de ultim test înaintea marii confruntări mondiale din august.*

*Faptul că o asemenea competiție, de amploare, a fost încredințată României, orașului Constanța, constituie încă o mărturie a aprecierii de care se bucură mișcarea sportivă din țara noastră, aprecieri care ne bucură și ne onorează.*

*Comisia de organizare a Campionatelor europene de haltere, cu sprijinul federației de specialitate, prin contribuția muncitorilor, tehnicienilor și a unui larg activ obștesc al mișcării sportive locale, nu a precupețit nici un efort pentru a crea tuturor oaspeților condiții optime care să-i stimuleze în obținerea unor rezultate valoroase.*

*Cu certitudinea că întrecerile europene de la Constanța vor însemna o nouă treaptă în dezvoltarea sportului halterelor, că ele vor constitui un bun prilej de cunoaștere și apropiere între toți participanții, de cimentare a vechilor prietenii și de stabilire a altora noi, urez succes deplin participanților la Campionatele europene de haltere, Constanța — România — 1972 !*

**PETRE NICOLAE**
Președintele Comisiei de organizare a C.E., primarul municipiului Constanța

## UN SEMN DE PREȚUIRE PENTRU ROMÂNIA

*Îmi este deosebit de plăcut ca, în numele federației europene și al meu personal, să adresez un salut cordial organizatorilor și participanților la marea întrecere continentală a halterofililor, care începe, astăzi, la Constanța.*

*Atribuindu-se României actuala ediție a tradiționalei competiții, s-a avut de bună seamă, în vedere înaltul prestigiu de care se bucură această țară, și pe plan sportiv internațional, ospitalitatea proverbială a poporului dumneavoastră, înalta experiență și măiestrie organizatorică a forurilor sportive românești. După cum se știe, Republica Socialistă România a găzduit, cu deplin succes, mari competiții mondiale și europene, turnee internaționale, întreceri studențești și altele.*

*Din primele zile ale sosirii mele aici, din contactele pe care le-am luat și din ceea ce am văzut la Constanța, mi-am dat seama cu cită seriozitate și spirit de răspundere au pregătit specialiștii români competiția, asigurîndu-i ambianța unui oraș plăcut și interesant, oferindu-i drept loc de disputare o foarte frumoasă Sală a sporturilor. Mă bucură, de asemenea, marele interes pe care îl stîrnește confruntarea atleților, ceea ce denotă un public sportiv, receptiv față de o mare competiție.*

*În tot acest context, nu-mi rămîne decît să mulțumesc organizatorilor pentru efortul minunat pe care l-au depus, urînd concurenților succes deplin, rezultate bune și cît mai multe recorduri*

**J. PRZEDPELSKI**
Președintele Federației europene de haltere

## Marile evenimente sportive contribuie la dezvoltarea prieteniei între popoare

**Cele patru meciuri-retur ale sferturilor de finală ale Cupei Națiunilor la fotbal sînt de astăzi în atenția opiniei sportive mondiale. În această după amiază trei dintre ele își vor cunoaște echipele învingătoare sau vor amîna pentru cîteva zile decizia, în cazul egalității. În orice caz, mîine, atenția generală va fi îndreptată spre un singur joc, acela de la București, dintre reprezentativele României și Ungariei.**

**Iată deci fotbalul românesc într-o postură nouă, cîștigată după cîțiva ani de muncă asiduă, după ce echipa națională a cutreierat mări și țări pentru obținerea unei personalități care s-o impună printre cele mai bune formații continentale. Trecînd cu bine și primul joc cu puternica echipă a Ungariei, selecționata țării noastre primește vizita gazdelor de acum două săptămîni.**

**Vom fi deci mîine martori, în stadion și la televiziune, la o întîlnire de mare anvergură internațională care prilejuiește totodată și o manifestare a prieteniei între popoare, între tineretul țărilor care își dau întîlnire pe terenul de sport. Meciul dintre reprezentativele de fotbal ale României și Ungariei, două țări care pe lîngă marile succese obținute în domeniul construcției societății socialiste au realizat și o mișcare sportivă socialistă multilaterală, la dispoziția întregului lor tineret, reprezintă mai mult decît o întîlnire de fotbal. Prilejuiește cu adevărat o contribuție la dezvoltarea continuă a prieteniei dintre popoarele român și maghiar, și de aceea sîntem convinși că, pe lîngă o partidă de fotbal de bun nivel tehnic, disputată pe teren într-o deplină corectitudine, cu mijloace sportive de ambele părți, vom înregistra o ambianță conformă cu un asemenea mare eveniment sportiv.**

**Încurajările însuflețite din partea spectatorilor noștri pentru reușita echipei României, aprecierile lor pentru realizările bune ale oaspeților, aplauzele turiștilor maghiari veniți la București, toate acestea făcute cu deplină sportivitate vor da întîlnirii un cadru cu totul potrivit pentru un joc de fotbal de o asemenea importanță.**

**Jucătorii noștri s-au pregătit cu multă dăruire, încrezători într-o performanță de răsunet și sîntem siguri că ei vor presta un joc de o factură ridicată pentru a-și realiza obiectivul propus, calificarea în semifinalele campionatului european. Dacă la Budapesta ei au dat un examen reușit de maturitate, pe terenul propriu ei pot dezvolta un joc de clasă care să întărească rezultatul din prima manșă, realizînd o victorie pe care o așteptăm. Le dorim succes în tentativa lor de calificare. Îi vom susține cu toții, în mod sportiv, acordînd în același timp atenția cuvenită oaspeților noștri din teren și din tribune.**

*MÎINE DIMINEAȚĂ, PE STADIONUL DINAMO*

# RUGBYȘTII ROMÂNI VOR ÎNTÎLNI, ÎNTR-UN MECI DE MARE INTERES, SELECȚIONATA ENGLEZĂ DIN CORNWALL

Sportul cu balonul oval din țara noastră va trăi, duminică, un eveniment sărbătoresc : reluarea relațiilor cu rugbyul britanic după o întrerupere (de neînțeles) de mai bine de 14 ani. Într-adevăr, ultimele formații britanice de rugby care ne-au vizitat țara au fost teamurile galeze din Cardiff (1957) și Swansea (1958). Desigur, pentru rugbyștii români, care duc lipsă de contacte internaționale cu echipe puternice, această reînnodare a unor vechi legături va fi binefăcătoare, cu efecte, sperăm, neîntîrziate. Apreciem lucrul acesta din două puncte de vedere. Mai întîi, pentru că toate formațiile insulare practică un joc de foarte bună calitate, considerînd, desigur, ca o datorie de onoare pentru ele menținerea prestigiului unui sport originar de pe acele meleaguri. În al doilea rînd, deoarece este cunoscută influența deosebită pe care o au englezii în forurile conducătoare ale rugbyului internațional. Vrem să credem că acest prim contact, după o atît de îndelungată pauză,

(Continuare în pag. a 2-a)

★

*Așteptată cu mult interes, selecționata engleză de rugby a comitatelor Cornwall și Devon a sosit ieri după-amiază pe aeroportul internațional Otopeni. Delegația engleză, condusă de dl. W. H. Tonkin, a fost întîmpinată cu multă căldură de oficialitățile F. R. Rugby. Oaspeții au deplasat un lot de 23 de jucători în vederea celor trei partide pe care le vor susține în țara noastră. Iată numele jucătorilor și numerele pe care ei le vor purta pe tricouri. (Formația care va fi aliniată în primul meci va fi comunicată sîmbătă) : 1. Graham* Bate *(internațional englez), 2. John W.* Baxter, *3. A.P.* Baxter, *4. Roger* Corin, *5. R.* Friend, *6. John* Gammon, *7. Ben* Goss, *8. P. J.* Gribble, *9. Roger* Harris *(internațional englez, căpitanul echipei), 10. Peter* Hendy, *11. Phill* Holman, *12. David E. G.* Hosking, *13. David* Hughes, *14. Franklyn* Johns, *15. Alan* Mort, *16. Alan* Pearn, *17. Ken* Plummer *(internațional englez), 18. Terry A* Pryor, *19. Bob W.* Staddon *(internațional englez), 20. Gordon* Thomas, *21. Ken W.* Trerise, *22. John* Trevorrow *și 23. Glen* Waugh.

*În imagine, rugbyștii oaspeți la cîteva momente după sosire.*

## LUPTĂTORI ROMÂNI CONCUREAZĂ ÎN FRANȚA

La Lyon, va avea loc la sfîrșitul acestei săptămîni, un turneu internațional de lupte libere, la care au fost invitați și patru sportivi români. În vederea acestei competiții au plecat ieri luptătorii **Florian Moț** (cat. cocoș), **Emilian Cristian** (semiușoară), **Tănase Pancă** (ușoară) și **Ion Dumitru** (semimijlocie). Cei patru reprezentanți ai țării noastre sînt însoțiți de antrenorul **Ion Bătrîn.**

PE APELE SNAGOVULUI

## „CUPA STEAUA" la caiac-canoe

**● Prima participare din acest sezon a unor componenți ai lotului nostru olimpic ● Oaspeți ai competiției : caiaciști și canoiști de la Dukla Praga și Honved Budapesta**

Competiție de mare interes — sîmbătă și duminică — pe lacul Snagov. Este vorba de o nouă ediție a tradiționalei întreceri dotate cu „CUPA STEAUA", care — în acest an — reunește la startul probelor internaționale și echipaje reprezentînd cluburile Dukla Praga și Honved Budapesta.

Programul regatei de azi și mîine reliefează interesul deosebit pentru verificarea echipajelor în probele olimpice, obiectiv a cărei importanță nu mai trebuie, desigur, subliniată. De altfel, cu prilejul „CUPEI STEAUA" vor evolua, pentru prima oară în acest sezon, și o parte din componenții lotului nostru olimpic, sportivi ai clubului organizator.

Se vor disputa, de asemenea, întreceri între echipajele de seniori ale cluburilor din țara noastră, programul cuprinzînd probele de C 1, 2 — 1000 m și K 1 2 — 1000 m.

În cadrul „CUPEI STEAUA", federația de specialitate organizează și o întrecere rezervată celor mai valoroși juniori (probe C 1, 2 — 500 m și K 1 — (B+F — 500 m), în vederea constituirii lotului reprezentativ pentru competițiile internaționale ale acestui sezon.

Programul celor două zile de întreceri este următorul :

SÎMBĂTĂ (de la ora 9) serii, recalificări și semifinale la probele rezervate întrecerii inter-cluburi și la cele pentru juniori și junioare.

DUMINICĂ (de la ora 9,20) FINALA a II-a LA PROBELE DE JUNIORI ; (de la ora 10) : FINALELE PROBELOR INTERNAȚIONALE INTER-CLUBURI ȘI FINALA I LA JUNIORI.

## LOTUL FEMININ DE GIMNASTICĂ EVOLUEAZĂ AZI ȘI MÎINE LA PLOIEȘTI

Echipa feminină de gimnastică a României se află în preajma unui foarte dificil examen internațional — meciul de la sfîrșitul săptămînii viitoare, cu echipa similară a R. P. Ungare. În cadrul pregătirilor pentru această întîlnire, antrenorii lotului nostru reprezentativ au stabilit pentru astăzi și mîine un concurs public de selecție pentru cele mai bune gimnaste ale țării, în fața spectatorilor ploieșteni. **Elena Ceampelea, Elisabeta Turcu, Paula Ioan, Mariana Gheciov, Ștefania Bacoș, Anca Grigoraș, Maria Antinie** și celelalte sportive din lotul olimpic vor prezenta sîmbătă după-amiază exercițiile impuse, iar duminică pe cele liber alese. **Alina Goreac,** accidentată, nu participă la acest concurs.

## „CIRCUITUL DE MARȘ P.T.T." LA A 27-a EDIȚIE

**Duminică dimineața se va desfășura pe străzile Capitalei o tradițională întrecere internațională, „Circuitul de marș P.T.T.",** care se află la cea de a 27-a ediție. Plecarea (ora 8.30) și sosirea vor vea loc pe calea Victoriei, în fața Palatului Telefoanelor. La startul cursei — alături de cei mai buni mărșăluitori români — sînt anunțați sportivi din U.R.S.S., R.D. Germană, Bulgaria, Italia, Cehoslovacia, Polonia, R.F. a Germaniei, Etiopia, Israel, Ungaria.

801

C. S. M. CLUJ — BILANȚ PE 1971

# MUNCĂ BINE ORGANIZATĂ ȘI PREMISE PENTRU A ABORDA, PE MULTIPLE PLANURI, MAREA PERFORMANȚĂ!

Bilanț pe 1971 la una din unitățile de elită ale mișcării noastre sportive — **Clubul sportiv muncitoresc Cluj**. Este clubul sportiv de unde au pornit către culmile consacrării scrimerii **Olga Orban-Szabo** și **Ștefan Haukler**, atletele **Viorica Viscopoleanu** și **Ileana Silai**. Există acolo un colectiv omogen, cu o activitate fructuoasă în care în primul plan se situează nu numai munca de selecție și de instruire sportivă, ci și cea educativă, de formare a unor tineri temeinic pregătiți pentru viață, ceea ce constituie un element de referință în plus, dînd consistență muncii colectivului de antrenori și activiști sportivi.

Sintetic, rezultatele obținute în anul precedent de C.S.M. Cluj pot fi exprimate prin următoarele cifre: **15 medalii la campionatele europene și balcanice, 76 de locuri I la diferite concursuri internaționale interțări, 49 de titluri de campioni naționali, 147 de recorduri naționale îmbunătățite, 65 de sportivi prezenți în loturile naționale. Ar mai fi de subliniat faptul că, pentru a doua oară consecutiv, clubul sportiv clujean ocupă locul doi în întrecerea organizată de Consiliul Național pentru Educație Fizică și Sport la nivelul cluburilor de categoria I și, de asemenea, că și în anul 1971 C.S.M. a continuat să reprezinte ponderea valorică în activitatea sportivă de performanță desfășurată în județul Cluj.**

Nu vom insista mai mult asupra bilanțului pozitiv al acestui club fruntaș. La urma urmelor, datorită condițiilor ce i-au fost asigurate (bază materială și antrenori cu o înaltă calificare), rezultatele bune nici nu trebuie să surprindă, ele apar ca ceva firesc. Mai important ar fi să subliniem că după mai bine de un deceniu de existență, la C.S.M. Cluj există toate premisele pentru abordarea marii performanțe la o serie de ramuri sportive în care, pe plan național, ne aflăm mai mult sau mai puțin descoperiți.

De pildă, în atletism, s-ar impune să fie stopată **tendința de a aborda toate probele**, și de a crea, mai degrabă **o școală a fondului**, în special pentru fete. De ce, cu alte cuvinte C.S.M. Cluj n-ar deveni — în această direcție — o pepinieră națională (bineînțeles, la nivel olimpic)? Există aici o experiență, o situație bună în probele de fond feminin, chiar și o medalie olimpică. Și, poate, cu timpul, o asemenea școală ar viza și probele masculine de fond. Deocamdată, însă, tot cu Ileana Silai (după patru ani de la Ciudad de Mexico) fondul feminin clujean rămîne în prim plan. Cît de util ar fi ca în spatele acestei talentate atlete să se mai afle și altele.

Boxul de la C.S.M. Cluj s-a afirmat mai ales prin intermediul juniorilor (trei campioni naționali). O performanță deosebită a realizat **Remus Cosma** (antrenor: I. Chendreanu): participant și la competiția seniorilor, el a revenit acasă cu o medalie de bronz. Se înțelege că drumul bun pe care se merge pentru depistarea elementelor de perspectivă trebuie continuat. Și dacă între timp la C.S.M. Cluj vor apărea și boxeri seniori, cu atît mai bine!

De la gimnaști, care — în comparație cu ceilalți sportivi ai clubului — au condiții excelente de pregătire (cel mai mare număr de tehnicieni, o sală bine înzestrată, buget corespunzător) se poate cere mai mult. **Radu Branea** este, într-adevăr, un gimnast valoros, dar el n-a făcut încă saltul așteptat pentru a spera să fie titularizat în lotul olimpic. Iar **Gheorghe Iușan** și **Lucian Grindeanu**, de asemenea reale talente, se află și mai departe — valoric — decît Branea. Stă în puterea sportivilor respectivi a antrenorilor care îi pregătesc, să forțeze ritmul de muncă, să se apropie mai hotărît de cerințele gimnasticii continentale și mondiale.

La plenară, antrenorul de haltere **Tiberiu Roman** s-a plîns că nu i se acordă suficient sprijin pentru a lua, cu juniorii ce îi pregătește — **Daniel Vasile, Ștefan Krejcic** și **Pavel Rugea** — o opțiune mai convingătoare pentru marea performanță. Poate că doleanța neobositului antrenor clujean este îndreptățită, rezolvarea problemei unei săli în care să lucreze **numai** halterofilii trenează în mod nefiresc. S-au dat asigurări, că provizoratul nu va mai dăinui multă vreme, astfel că cei trei elevi ai antrenorului Roman (și nu numai ei) vor putea fi tot atîția tituiari ai lotului olimpic românesc pentru 1976.

După Ileana Silai, sportiva cea mai îndreptățită să se numere printre participanții la J.O. de la München, ar fi luptătorul de „libere" **Ioan Marton**, campion național la seniori. Cam puțin — totuși — față de tradiția luptelor în orașul de pe Someș. Și dacă în acest an multe elemente noi nu prea mai au cînd să apară, cel puțin într-o perspectivă apropiată, luptele se impun a fi mai mult în atenția conducerii clubului.

Departe de ceea ce ar putea să ofere este și secția de natație. Sigur, la prima vedere totul pare roz, în fața multor titluri și recorduri naționale. Ce valoare au însă asemenea recorduri, dacă le raportăm la performanțele înregistrate pe plan mondial? Și cînd înotătorii clujeni au la dispoziție unul din cele mai bune bazine, desigur că pretențiile sporesc. Lumea sportivă clujeană vorbește mult de înotătorul **Zeno Oprițescu**, component al ștafetei de 4x100 m liber a României. La München, înotătorul de la C.S.M. Cluj ar putea să aibă un rol substanțial la obținerea unei performanțe remarcabile. Dar, deocamdată, participarea ștafetei de **4x100 m liber** la J.O. este incertă...

Aspectele semnalate mai sus reprezintă o parte dintre opiniile participanților la plenara clubului și concluziile prezentate de tov. **Emil Ghibu**, vicepreședinte al C.N.E.F.S. Părerile exprimate în plenară creditează totodată larg ideea că C.S.M. Cluj are toate condițiile pentru a se afirma și mai pregnant în activitatea sportivă de performanță. Ceea ce, în ultimă instanță, așteptăm de la sportivii și antrenorii acestui club sportiv fruntaș.

**Tiberiu ȘTAMA**

## atletism

Concursul republican de primăvară

### O PRIMĂ CONFRUNTARE DIRECTĂ: MENIS-MANOLIU-CATARAMĂ

— Reintră Mihaela Peneș și Cornelia Popescu —

Cei mai buni atleți din țară se întîlnesc azi și mîine pe stadionul Republicii, în cadrul concursului republican de primăvară. După primele două etape ale diviziei A — în care confruntările s-au făcut mai mult indirect, „triunghiularele" neputînd să aducă pe pistă decît o parte din principalii fruntași ai probelor — iată acum un prilej de întrecere directă și, implicit, de verificare și selecție în vederea formării echipelor reprezentative, (masculină și feminină), angrenate în luna iunie în puternice întîlniri internaționale, văzute, mai ales, prin prisma apropiatei Olimpiade.

**„Fără a desconsidera aportul băieților la țăria acestui concurs** — ne-a spun antrenorul federal **Gh. Zimbreșteanu** — **cred că fetele sînt acelea care-i vor da sarea și piperul unor întreceri palpitante, încheiate cu rezultate de valoare internațională".** Și, desigur, că interlocutorul nostru viza, în primul rînd, întrecerea discobolelor, animată de un cvartet cu veleități olimpice: **Argentina Menis — Lia Manoliu — Olimpia Cataramă — Carmen Ionescu.** Dar dînsul se referea și la proba de suspense a concursului: sulița, unde fosta campioană olimpică **Mihaela Peneș** — care își face cu acest prilej reintrarea — așteaptă confruntarea cu noua recordmană națională, **Marion Becker.** La înălțime, **Cornelia Popescu** revine după accident (acum cîteva zile a sărit 1,76 m), avînd drept concurente pe **Roxana Vulescu** și **Virginia Ioan.** Iar probele de sprint vor fi animate de patru atlete cu forțe sensibil egale: **Goth, Bufanu, Monoranu, Surdu** (ultimele două, încă junioare).

*Mihaela Peneș, din nou în circuitul competițional.*
Foto: I. MIHĂICĂ

Băieții anunță dispute echilibrate la 400 și 800 m, la sulița și înălțime. Cu interes este așteptată evoluția lui **Gh. Cefan** la 3 000 m, obstacole (să sperăm că vremea nu va contribui la completarea probei cu alte obstacole acvatice, nedorite...)

**Paul SLAVESCU**

## DINAMO

### „CUPA ROMÂNIEI" ÎN FAZELE SUPERIOARE

La Călărași și Frasin s-au disputat primele două din cele patru „zone" ale „Cupei României" la oină.

La Călărași s-au întrecut șapte echipe, reprezentînd tot atîtea județe: Viața Nouă Olteni (Teleorman), Fulgerul Fierbinți (Ilfov), Recolta Ciobanu (Constanța), Biruința Niculițel (Tulcea), Celuloza Călărași (Ialomița), Siretul Suraia (Vrancea) și Surdila-Greci (Brăila). În urma unor partide viu disputate, pe primele două locuri s-au clasat echipele Viața Nouă Olteni și Celuloza Călărași, care au cucerit, astfel, dreptul de a participa la turneul final. Revelația reuniunii de la Călărași au constituit-o jucătorii de la Recolta Ciobanu, clasați pe locul trei.

La Frasin s-au aliniat la start doar cinci formații: Spicul Avrămeni (Botoșani), Biruința Gherăești (Neamț), C.F.R. Iași, Spicul Stănilești (Vaslui) și Avîntul Frasin (Suceava). Cum era și de așteptat, pentru actul final al competiției s-au calificat Biruința Gherăești și Avîntul Frasin, echipe care au ocupat, întotdeauna, locuri fruntașe la marile competiții ale sportului nostru național, și care s-au clasat, în această ordine, pe primele poziții ale clasamentului.

Ultimele două „zone" se vor desfășura în zilele de 20 și 21 mai la Tîrgoviște (jud. Dîmbovița) și Beiuș (Bihor). Disputele din aceste localități vor desemna celelalte echipe, care alături de cele amintite mai sus, se vor întîlni, între 2 și 4 iunie, pe terenul din Mangalia, la finala pe țară a competiției.

*Tradiții sportive studențești*

# FINALA EDIȚIEI JUBILIARE A „CUPEI ANGHEL SALIGNY"

A devenit o tradiție ca întrecerile sportive ale studenților de la Institutul de Construcții din București, dotate cu „Cupa Anghel Saligny", să înceapă odată cu „startul" în semestrul II al anului de învățămînt.

Înființată acum un deceniu, competiția a atras an de an pe terenurile de sport un mare număr de studenți și studente.

Catedra de educație fizică și sport a Institutului a asigurat, prin cele 18 cadre didactice de care dispune, o bună organizare a întrecerilor la atletism, fotbal, handbal, baschet, volei, gimnastică sportivă, tenis de masă și șah. Într-o discuție avută cu șeful catedrei de specialitate, lectorul univ. **Dinu Grănescu**, am aflat că din cei 4.000 de studenți și studente de la cele 5 facultăți ale Institutului de construcții, aproximativ 2.000 sînt angrenați în concursurile săptămînale pe grupe, ani de studii, interani și facultăți.

„Cupa Anghel Saligny" este o competiție de masă care, acum, a ajuns în faza finală ce se va disputa sîmbătă la baza sportivă de la Lacul Tei. Începînd de la orele 15, atleții, baschetbaliștii, voleibaliștii și fotbaliștii își vor desemna cîștigătorii actualei ediții.

Rezultatele înregistrate, an de an, în „Cupa Anghel Saligny" sînt o chezășie că întrecerile finale vor fi de bună calitate, că pe cea mai înaltă treaptă a podiumului de premiere vor urca cei mai merituoși. Sperăm, de asemenea, că organizarea va fi la înălțimea renumelui de care această competiție se bucură în rîndul iubitorilor de sport.

## TURISM

### TURUL CETĂȚILOR

O ștafetă cicloturistică a pionierilor din județul Brașov consacrată unor înălțătoare aniversări

O frumoasă **acțiune consacrată** celei de a 51-a aniversări de la crearea Partidului Comunist Român și zilei de 9 Mai în care poporul nostru a sărbătorit 95 de ani de la cucerirea independenței de stat și Ziua Victoriei, a fost organizată de pionierii din județul Brașov. Timp de șase zile, parcurgînd peste 300 km și străbătînd 36 localități, grupe de cel puțin 15 pionieri pe biciclete au purtat, dintr-o așezare în alta, un mesaj adresat de purtătorii cravatelor roșii din acest județ comitetului județean-Brașov al P.C.R., și un album evocind în texte și fotografii aspecte din activitatea pionierească.

În localitățile unde s-a înnoptat s-au organizat manifestări cultural-sportive, întîlniri ce au prilejuit o mai bună cunoaștere a trecutului și a realizărilor prezente din cuprinsul acestui județ.

De altfel, în drumul lor, pionierii au făcut popasuri pentru vizite la muzeele etnografice din Bran și Rupea, la cetatea țărănească din Prejmer, la rezervația de narcise de la Vad, la I.A.S. Cincu etc.

Pretutindeni, purtătorii ștafetei au fost întîmpinați cu o impresionantă căldură nu numai de pionierii din localitățile respective, dar și de părinții acestora. La Soars, sosirea lor a fost vegheată în turnul vechii cetăți, la Măeruș pionierii au format o mică fanfară, în micile așezări Paltin, Vădeni sau Ohaba, flori și steguțe au întregit salutul localnicilor.

Trebuie amintit, de asemenea, faptul că la această ștafetă, sugestiv intitulată „TURUL CETĂȚILOR", au participat 500 de pionieri și că alți 5 000 de purtători ai cravatelor roșii au fost prezenți la festivitățile de primire sau la diferitele manifestări cultural-sportive organizate în cinstea purtătorilor ștafetei.

**prof. DRAGOȘ BURGHELEA-Brașov**

*Pionieri din ștafeta cicloturistică „Turul cetăților" pedalează pe Valea Bogății*
Foto: Ioan PESCARU-Brașov

### O SECȚIE DE TURISM-NAUTIC

În cadrul A.S. Olimpia—I.C.R.B s-a constituit, recent, o secție de turism nautic care a înmănunchiat o serie de muncitori, maiștri și ingineri, pasionați ai acestei forme de recreare activă. Secția de turism-nautic a fost constituită în mai multe grupe profilate pe următoarele specialități: canotaj (pentru amatorii de caiac canoe, ambarcații populare și plute); ambarcații cu motor; veliere și un cerc de cine-foto.

Membrii fondatori ai secției au și întocmit un plan de activitate care cuprinde printre altele: turul lacurilor din România; turul principalelor riuri; excursii pe Dunăre și în Deltă. Ei și-au propus să-și construiască de asemenea o modernă bază nautică pe lacul Pantelimon, contribuind cu un mare volum de muncă voluntară.

Iubitorii acestei forme de turism sînt invitați să participe la ședința festivă inaugurală a acestei secții de turism-nautic care va avea loc în ziua de 17 mai, orele 18, în sala A.S. Olimpia—I.C.R.B. (Calea Văcărești nr. 34).

### TURIȘTI ÎN COMPETIȚIE

„Cupa Poligrafiei" pe care harnica asociație sportivă „TIPO" din Oradea a organizat-o anul acesta pentru a 6-a oară, a reunit în cele 7 categorii de întreceri 217 concurenți din toată țara. Aceștia au apreciat în mod deosebit calitatea hărților, a alegerii traseelor și judicioasa amplasare a posturilor de control.

Concursul a cuprins probe individuale (cu două etape) și probe de ștafetă, rezultatele finale fiind următoarele: **Individual-feminin**: 1. Ecaterina Baicu (I. T. București) 176,07; 2. Paula Chiurlea (I. T. Buc.) 198,05; 3. Clara Szabo (Metalul roșu-Cluj) 202,20. **Masculin**: 1. M. Țicleanu (Dacia-Buc.) 213,21; 2. I. Mutu (Voința Sibiu) 220,08; 3. G. Horvath (Metalul roșu-Cluj) 220,53. **Ștafetă-feminin**: 1. Clujeana-Cluj (Oprișiu—Ciobanu—Szantai) 162,20; 2. Clujeana-Cluj II 199,53; 3. Metalul roșu-Cluj 205,53. **Masculin**: 1. Dacia-București (Țicleanu — Constantin — Mutu) 128,01; 2. Metalul roșu Cluj 144,24; 3. Metalul roșu Cluj II 149,09. **(Gh. MERLE-coresp).**

## RÎNDURI DIN SCRISORILE DV...

● „Tovarășe Angelo Niculescu! Am trăit clipe de mare tensiune, dar și de satisfacție după „egalul" de la Budapesta. Dorim ca mîine, pe „23 August", să aplaudăm o victorie a tricolorilor noștri" **(N. PUIU**, str. Salontei nr. 20, Oradea). **Socotim că Dinu, Răducanu, Dumitru și ceilalți ne vor oferi în compania adversarilor lor, un meci spectaculos, într-un deplin fair-play și calificarea în semifinalele campionatului european.**

● „Vă rog să transmiteți lui Ion Țiriac un călduros „La mulți ani" cu ocazia împlinirii vîrstei de 33 ani" **(ELENA NAE**, str. Alex. Ciurcu nr. 26, București). **Am adăuga la urarea dv. încă una: în cursul acestui „33" să obțină cu echipa de tenis a României un mare succes în cadrul „Cupei Davis".**

● „Sînt un vechi colecționar de suveniruri fotbalistice. Aș dori să fac schimburi cu unul sau mai mulți colecționari din țara dv. Doresc ca dialogurile — în scris — ce le voi purta cu presupușii amatori să fie în limba germană" **(WOLFGANG SCHWERDT — D.D.R. 353 HAVELBERG**, Semmelweisstr: 19). Sînt rînduri ale unui prieten al fotbalului din R. D. Germană.

● „La Slobozia s-a terminat gazonarea terenului de fotbal a stadionului orașului. Acum se face întreținerea lui și, în curînd, vom vedea fotbal pe această suprafață verde" **(ION STĂTUCU**, Slobozia). **Am făcut loc rîndurilor dv. deoarece tot dv. — printr-o scrisoare — ne semnalați la începutul primăverii că lucrările de gazonare nu începuseră încă.**

● Sîntem un grup de elevi sportivi din Sibiu care am dori să aflăm cîte ceva din viața studenților de la I.E.F.S. — foști elevi în școli sportive din țară. Ne puteți satisface această dorință?" **(UN GRUP DE ELEVI** din clasa XII-a, Școala sportivă Sibiu). **Vă promitem, poate chiar luna aceasta, un reportaj pe tema sugerată de dv. Mulțumiți?**

● „Doresc adresa de la domiciliul lui Dumitrache. I-am scris pe adresa clubului Dinamo, dar nu mi-a răspuns" **(ION CATRINA**, sat Tămășești, com. Băilești, jud. Gorj). **Dacă scrisoarea a fost trimisă clubului Dinamo — șoseaua Ștefan cel Mare — cu siguranță ea a ajuns și în mina lui Dumitrache. Numai că nu întotdeauna vedetele sportului sau muzicii ușoare — care primesc de obicei foarte multe scrisori — au timp să și răspundă.**

● „Există un campionat de rugby-juniori al Capitalei?" **(NICOLAE SUCIU**, elev liceul Mihai Viteazul). **Da. Avem în Capitală un campionat al juniorilor (în 15 jucători) cu două serii. În plus, există și campionate pentru juniori, în 10 și în 7 jucători.**

**Modesto FERRARINI**

## RUGBY

*(Urmare din pag. 1)*

va fi urmat de altele pentru a culmina, într-un viitor cît mai apropiat cu primirea echipei României în tradiționalul turneu (actualmente al celor „cinci națiuni") care, în afara reprezentativelor insulare, nu este deschis în prezent, decît formației Franței.

Rugbyștii din comitatul Cornwall, unul dintre cele mai puternice centre ale Angliei, vor susține trei partide în țara noastră. Pe rînd, ei se vor întîlni cu o selecționată divizionară A (de fapt, echipa noastră națională), apoi cu o selecționată secundă (miercuri, probabil, la Constanța) și, în fine, cu o reprezentativă a cluburilor studențești (sîmbăta viitoare).

Desigur, ne interesează îndeosebi primul meci, cel în care mîine, pe stadionul Dinamo (ora 10), rugbyștii din Cornwall vor debuta în compania celei mai puternice selecționate românești a momentului. Este vorba, în linii mari, de aceeași echipă care a întîlnit, nu de mult, reprezentativa marocană, în Cupa Națiunilor F.I.R.A. și se pregătește să dea, duminica viitoare, replica Cehoslovaciei, într-un meci oficial, în cadrul aceleiași competiții. Formația română a fost anunțată din timp. Se cuvin totuși cîteva precizări. Astfel, pentru postul de fundaș a fost preferat *Durbac* (care a jucat, se pare, foarte bine în Franța, cu echipa sa de club, Steaua), pentru calitățile sale de transformer (Bucoș nefiind într-o formă deosebită). Linia de trei-sferturi va avea aceeași alcătuire cu cea din repriza secundă a jocului cu Marocul, adică *Rășcanu*, din nou pe post de aripă, *Dragomirescu* (căpitanul echipei), *Pavlovici*, *Nica*, cu rămînerea lui Suciu, ușor accidentat, în rezervă. La deschidere, o noutate — *Marica* — de la Politehnica Iași, în locul lui Nicolescu; este o încercare îndrăzeață care merită a fi urmărită. Mijlocaș la grămadă, același *Neagu*, studentul din Valea Jiului, atît de talentat. În linia a treia, o modificare. Atanasiu, un sportiv cu tendințe accentuate de joc individual, a fost avansat în linia a doua, cedînd locul său lui *Pop*, care-i va avea ca parteneri de linie pe *Fugigi* și *Florin Constantin* (închizător de grămadă). În linia a doua, deci, *Atanasiu* și, alături de el, *Dărăban*, de la care așteptăm fapte mari. Și în prima linie apare o noutate, în sensul că lîngă *Dinu* (pilier) și *Ortelecan* (taloner) va juca, de data aceasta, *Drăgulescu* (în locul lui Baciu), el fiind titularizat pentru stilul său percutant, incisiv. Oricum, se vede, că antrenorii au pus pe picioare o echipă redutabilă, de la care așteptăm un joc frumos și eficace, în măsură să ne placă și nouă dar și partenerilor englezi, care vin la București într-o dublă calitate, de jucători, dar și de... examinatori. Așadar, succes la examen!

## MOTO

### CAMPIONATUL DE MOTOCROS CONTINUĂ

Duminică se va desfășura, la Moreni, etapa a III-a a campionatului național de motocros. În programul reuniunii vor figura probe pentru posesorii de motorete românești, juniori și seniori. Înaintea acestei etape, pe primele locuri se află următorii alergători: **clasa 70 cmc** — P. Oprea (Steagul roșu Brașov), **juniori** — N. Murgoci (Poiana Cîmpina), **250 cmc** — St. Chițu (Poiana Cîmpina) și **500 cmc** — A. Ionescu (Metalul București). Cu mult interes sînt așteptate evoluțiile cîmpineanului St. Chițu care, în actualul sezon, pare a fi imbatabil, precum și a tînărului E. Müller (în vîrstă de 13 ani), revelația reuniunii programată în etapa trecută la Cîmpina.

## AUTOMOBILISM

### RALIUL PRIMĂVERII LA 5-a EDIȚIE

Succesele înregistrate de primele raliuri organizate pentru începători de către Școala de șoferi amatori din București, au determinat transformarea acestei întreceri automobilistice într-o competiție tradițională.

Anul acesta vom asista la a 5-a ediție. Ea este programată pentru zilele de 27 și 28 mai și promite să întrecă toate recordurile anterioare. Dat fiind că în principal, Raliul Primăverii se adresează tuturor automobiliștilor, fiind UN RALIU ȘCOALĂ **care urmărește ridicarea măiestriei în conducerea automobilului și educarea conducătorilor în spiritul respectării regulilor circulației**, amintim cîteva din prevederile regulamentului ediției a 5-a, regulament ce poate fi procurat de cei interesați să participe la filialele A.C.R. din întreaga țară:

— Traseul măsoară 584 km și este următorul: **București — Ploiești — Sinaia — Brașov — Sibiu — Rm. Vîlcea — București.** El este împărțit în două etape și urmează a fi parcurs cu o medie orară între 40 și 70 km, în funcție de dificultatea tronsoanelor respective.

— Pentru a putea participa la criteriul „începători", pilotul trebuie să fie posesor al permisului de conducere categoria B cu **o vechime de cel puțin un an**, iar navigatorul trebuie să aibă același permis **cu o vechime de 3 ani.**

— La „Criteriul special" pot lua parte și echipaje mixte, formate din piloți începători și navigatori consacrați.

— **Trei sau patru echipaje pot constitui o echipă** care reprezintă o întreprindere, instituție, club sau asociația sportivă, cerc sau filială A.C.R., etc.

— **Sînt admise să participe automobile de orice capacitate sau tip** a căror stare tehnică și echipament corespund condițiilor tehnice prevăzute de legea circulației, obligatorii pentru drumurile publice, fiind permis blindajul caroseriei... Ele vor fi împărțite în următoarele clase: **cl. I pînă la 840 cmc; cl. II de la 740 la 1000 cmc; cl. III de la 1 000 cmc la 1100 cmc, cl. IV de la 1100 cmc la 1500 cmc; cl. V peste 1500 cmc.**

În Raliul Primăverii se va întocmi un clasament general, clasamente pe „criterii" și **pentru fiecare clasă la începători** și un clasament pe echipe.

— Clasamentele se vor stabili prin adunarea punctelor de penalizare la controalele orare cu punctele realizate la probele speciale care se vor organiza la capătul celor două etape și vor consta din: **schimbarea unei roți și un slalom printre popice, cu fața.**

În concluzie un raliu la îndemîna oricărui automobilist, un raliu care fără îndoială va aduna la start un număr record de concurenți. Un important amănunt: **ultimul termen al depunerii cererilor de înscriere: 15 mai.** Ele se fac pe formulare tip A.C.R. și se depun la sediul central al școlii de șoferi amatori București. — B-dul. Republicii nr. 108, sector 3, telefon 12.11.98 sau 11.67.80. Din provincie înscrierile se pot trimite prin poștă, contînd data expedierii.

## TENIS DE MASĂ

### LIGIA LUPU ȘI ALEXANDRU BUZESCU ÎNVINGĂTORI ÎN CONCURSUL DE LA LVOV (U. R. S. S.)

Zilele trecute s-a desfășurat la Lvov (U.R.S.S.) un concurs internațional de tenis de masă pentru juniori. Au fost prezenți concurenți din U.R.S.S., Polonia, Cehoslovacia, Ungaria și România **(Ligia Lupu, Lidia Ilie, Marin Fărănescu, Alexandru Buzescu, Ștefan Moraru).**

Iată rezultatele: **echipe fete, finala**: U.R.S.S. II — România 3—1; **băieți, loc. 3—4**: România — Cehoslovacia 5—3. Pe primul loc s-a situat selecționata U.R.S.S. **Simplu băieți, finala**: Strokatov — Malvicko 2—1; **simplu fete, finala**: Petrova — Batirova 2—0; **Dublu fete, loc. 3—4**: Fradkeska, Hodireva — Lupu, Ilie 2—1, finala: Batirova, Petrova — Ferdman, Raisova 2—1; **dublu băieți, finala**: Sarkisian, Burnazian — Strokatov, Tropanov **2—1, dublu mixt, sferturi de finală**: Lupu, Buzescu — Ferdman, Burnazian 2—0, Șatuletis, Șaidfulov — Ilie, Fărănescu 2—0, **semifinale**: Lupu, Buzescu — Juznetova, Strokatov 2—0, **finala**: **Lupu, Buzescu** — Batirova, Sarkisian 2—0.

La revenirea în țară, antrenorul **Emil Iacobi** care i-a însoțit pe sportivii români, ne-a declarat: **„Competiția a fost extrem de interesantă, ea reunind pe cei mai buni juniori din cele cinci țări. În plus, întrecerile ne-au oferit și un util prilej de verificare a sportivilor noștri ce urmează să participe la campionatele europene de juniori din luna august. Din acest punct de vedere, apreciez ca promițătoare rezultatele de la Lvov, mai ales victoria dobîndită de Ligia Lupu și Alexandru Buzescu la dublu-mixt".**

## MECI INTERNAȚIONAL DE MARE INTERES

## ciclism

### START ÎN SEZONUL ÎNTRECERILOR PE PISTĂ

În sfîrșit, pistarzii și-au început activitatea competițională! Dar, nu se poate spune că au... călcat cu dreptul în noul sezon. Joi după-amiază, pe velodromul Dinamo, programul primei etape a „Cupei Municipiului București" a fost redus substanțial. Motivul? Arbitrii — pe bună dreptate — au admis doar probe contratimp (ferite de orice pericol), întrucît — cu toate eforturile depuse — n-a putut fi asigurată asistența medicală de specialitate.

La startul celor două probe au fost prezenți cicliști din cluburile Steaua și Dinamo, precum și de la școlile sportive nr. 1, 2 și 3. De ce oare n-or fi concurat și sportivi de la Olimpia și Voința?

Iată rezultatele tehnice:

**200 m cu start lansat-juniori mici:** 1. **Gh. Seniopu (Șc. sp. 1) 13,0**; 2. S. Romică (Șc. sp. 1) 13,2; 3. M. Bonciu (Șc. sp. 3) 13,3; **juniori mari**: 1. **M. Roșu (Dinamo) 12,4**; 2. Gh. Pîrvulescu (Steaua) 12,8; 3. Șt. Popescu (Șc. sp. 3) 12,9; **seniori**: 1. **A. Neagoe (Dinamo) 11,7**; 2. Fl. Negoescu (Steaua) 11,9; 3. Șt. Laținer (Dinamo) 12,0.

**600 m cu start de pe loc — senio**ri: 1. **A. Neagoe (Dinamo) 42,7**; 2. F. Negoescu (Steaua) 43,1; 3. Șt. Laținer (Dinamo) 43,1.

Nutrim speranța că viitoarele reuniuni se vor bucura de o participare mai numeroasă și de atenția mecanicilor sportivi.

**Ion STOICA**
**maestru al sportului**

## Unde mergem

**SÎMBĂTĂ**

ATLETISM: Stadionul Republicii, de la ora 10: **Concursul republican al seniorilor.**

CAIAC-CANOE. Lacul Snagov, de la ora 9: **„Cupa Steaua".**

FOTBAL: teren Autobuzul, ora 17: **Autobuzul — Voința**; teren Constructorul ora 17: **Unirea Tr. — Laromet**; teren Laromet, ora 17: **Tehnometal — T.M.B.** (meciuri div. C).

HANDBAL: teren Dinamo, ora 13: **Confecția — Rapid (f. A).**

TENIS DE MASĂ: sala din str. Aurora nr. 1, de la ora 16: **Spartac II — Progresul**, de la ora 18: **Spartac I — Voința**; sala Floreasca de la ora 16: **Politehnica Buc. — C.S.M. Cluj** (meciuri feminine în cadrul campionatului divizionar).

**DUMINICĂ**

ATLETISM: Stadionul Republicii, de la ora 9: **Concursul republican al seniorilor.**

CAIAC—CANOE: Lacul Snagov, de la ora 9.30: **„Cupa Steaua"**

FOTBAL: teren Politehnica, ora 10: **Sportul studențesc — Ș. N. Oltenița**; teren Metalul, ora 10: **Metalul Buc. — Poiana Cîmpina** (div. B); teren Dinamo, ora 10: **Dinamo Obor — Mașini Unelte**, teren Sirena, ora 10: **Sirena — Olimpia Giurgiu**; teren **Flacăra**, ora 10: **Flacăra roșie — Electronica** (div. C).

GIMNASTICĂ: Sala Tineretului, de la ora 8.30 Faza pe București a campionatelor republicane de gimnastică modernă.

LUPTE GRECO-ROMANE: sala de atletism „23 August", de la ora 10: **Metalul Buc. — Pescărușul Tulcea—A.S.A. Bacău** (triunghiular div. A).

RUGBY: Stadion Dinamo, ora 10: **selecționata divizionară A a României — Reprezentativa comitatului Cornwall.**

TENIS DE MASĂ: sala din str. Aurora nr. 1, de la ora 10: **Spartac II — Voința (f). Sala Floreasca**, de la ora 9: **Progresul — C.S.M. Cluj (f)**; de la ora 11: **Politehnica Buc. — Progresul Buc. (f)**; de la ora 9, **Politehnica Buc. — Progresul Buc.** (m).

**De la I.E.A.B.S.**

**ÎNCEPÎND CU DATA DE 15.V.1972 LA BAZINUL ACOPERIT FLOREASCA SE VA DESCHIDE ȘTRANDUL PENTRU PUBLIC, CU PROGRAM DE FUNCȚIONARE, ZILNIC, ÎNTRE ORELE 9—18.**

fotbal

# JUNIORII ROMÂNI DEBUTEAZĂ

## AZI, LA BARCELONA, ÎN EDIȚIA JUBILIARĂ, A XXV-a, A TURNEULUI U. E. F. A.

A devenit o tradiție pentru reprezentativa de juniori a țării noastre să fie prezentă la Turneul internațional de juniori organizat în fiecare an de U.E.F.A. Din 1955, ediția organizată în Italia, juniorii români au figurat cu regularitate pe lista celor înscriși să participe la o competiție din ce în ce mai mult prețuită, devenită cu timpul un veritabil campionat al Europei (din momentul în care a trecut în organizarea U.E.F.A.-ei) și un model pentru alte confederații fotbalistice continentale (în prezent sînt organizate întreceri similare în America de Sud, Asia etc.).

De fiecare dată, echipa noastră a lăsat o impresie bună, prin jocul său tehnic și sportiv, indiferent că

**PROGRAMUL ECHIPEI NOASTRE**

**13.V** Barcelona: **România—Spania**
**15.V** Barcelona: **România—Malta**
**17.V** Barcelona: **România—Italia**

ea a cucerit sau nu onorurile unor locuri fruntașe. Din rîndurile ei, au fost promovați în campionatele divizionare A și B numeroase elemente talentate, care au devenit, cu timpul, jucători de bază în primele echipe de club. Reamintim cîteva nume doar: **N. Georgescu, Ene II, Mateianu, Dridea, V. Anghel, Motroc, Greavu, Pircălab, Rakși, Nunweiller IV și VI, M. Stelian, Gane, Badea, Dumitriu II, Voinea, Haidu, Peteșcu etc.** În palmaresul reprezentativei sînt și cîteva performanțe deosebite: locul I în grupă în edițiile 1955 și 1956, locul 4 în 1958, finalistă în 1960 și cîștigătoare a Turneului în 1962.

În preocuparea federației însă, n-a primat rezultatul tehnic, ci participarea activă la o competiție închinată tineretului european, cunoașterii reciproce și apropierii între tinerii sportivi, rodarea și afirmarea talentelor fotbalului românesc.

În același spirit se înscrie și prezența echipei la actuala ediție, care începe azi în mai multe orașe din Spania. Din punct de vedere al întrecerii, sarcina juniorilor noștri este destul de dificilă, pentru că întîlnește chiar azi, la Barcelona, selecționata țării gazdă, Spania, care, ca orice organizatoare, va dori să-și impună „punctul de vedere". Cu Spania ne-am mai întîlnit de două ori pînă acum și de fiecare dată, am învins: cu 5—1 la Graz (Austria), în 1960 și cu 1—0 la București, în 1971. Dar, acest al 193-lea meci din palmaresul echipei se anunță mult mai greu și de el credem că depinde evoluția — ca rezultate și clasament — a juniorilor noștri. Mai ușor este cel de al doilea joc, de luni, cu Malta. (cu care ne întîlnim pentru prima dată). În schimb, o misiune dificilă vor avea juniorii noștri în ultima partidă de miercuri, din cadrul grupei D, cu Italia. Cu juniorii peninsulari, reprezentativa României a jucat o singură dată, în 1959, la Stanke Dimitrovo (Bulgaria) și a terminat la egalitate, 1—1, într-o finală de grupă.

În celelalte grupe, au loc azi meciurile: Norvegia — Olanda și Franța — Polonia (gr. A), Scoția — Ungaria și R. F. a Germaniei — U.R.S.S. (gr. B), Iugoslavia — Irlanda și Belgia — Anglia (gr. C).

# ARBITRII MECIURILOR ETAPEI A XXIV-a A DIVIZIEI B

**SERIA I**

**C.F.R. Pașcani — Ceahlăul P. Neamț:** I. CHIRIȚĂ, ajutat de C. Berghiu și I. Dobriceanu (toți din Ploiești);
**Sportul studențesc București — S. N. Oltenița:** I. RITTER, ajutat de A. Sbarcea și G. Blau (toți din Timișoara);
**Metalul București — Poiana Cîmpina:** V. DUMITRU (Oltenița), ajutat de E. Voicu (Oltenița) și N. Crețu (Zimnicea);
**Politehnica Galați — Dunărea Giurgiu:** G. MANOLE, ajutat de G. Ispas și N. Iordache (toți din Constanța);
**Știința Bacău — Progresul Brăila:** C. GHENCIULESCU, ajutat de S. Moisescu și M. Badea (toți din Tîrgoviște);
**Metalul Tîrgoviște — Progresul București:** V. TOPAN, ajutat de G. Vereș și E. Palko (toți din Cluj);
**Chimia Rm. Vîlcea — F.C. Galați:** C. PETREA, ajutat de I. Hrisafi și S. Stănescu (toți din București);
**Metalul Plopeni — Portul Constanța:** GH. VASILESCU II, ajutat de I. Dancu și Ç. Dragotescu (toți din București).

**SERIA A II-A**

**Electroputere Craiova — C.F.R. Timișoara:** A. PARASCHIV, ajutat de M. Hanganu și G. Olteanu (toți din București);
**Gaz metan Mediaș — Olimpia Satu Mare:** V. GLIGORESCU, ajutat de M. Dumitrescu și C. Sănduleșcu (toți din Ploiești);
**Metalurgistul Cugir — C.S.M. Sibiu:** V. BUCULESCU, ajutat de Fl. Cenea și G. Donciu (toți din Caracal);
**Minerul Anina — Minerul Baia Mare:** A. BENTU, ajutat de N. Gheorghe și G. Retezan (toți din București);
**C.S.M. Reșița — Corvinul Hunedoara:** C. NICULESCU, ajutat de V. Murgășan și M. Haimovici (toți din București);
**Gloria Bistrița — C.F.R. Arad:** M. ROMAN, ajutat de G. Ionescu și H. Nicolau (toți din Brașov);
**Chimia Făgăraș — Vulturii textila Lugoj:** G. DRAGOMIR, ajutat de I. Pula și D. Ghețu (toți din București);
**Politehnica Timișoara — Olimpia Oradea:** G. MICU, ajutat de D. Otemoerg și M. Stere (toți din Tg. Jiu).

# TRANSPORTUL (mîine) SPRE STADIONUL „23 AUGUST"

**Duminică, începînd de la ora 13, I.T.B.-ul va organiza cîteva linii speciale de autobuze (cu indicația pe plăcuțe: MECI). De asemenea, s-au luat măsuri pentru suplimentarea corespunzătoare a parcului de vehicule pe liniile de tramvaie 13, 14, 23, 24, 26 și 27, precum și a troleibuzului 86 și a autobuzelor 74, 79, 101 și 107.**

**Totodată, a fost suplimentat parcul de taximetre. Acestea pot fi avizate prin comenzi la telefoanele 12.02.40 și 12.03.86.**

# AZI, MECIURI AMICALE

## SELECȚIONATA UNIVERSITARĂ — STEAUA

Astăzi, de la ora 17, pe terenul Ghencea, selecționata universitară — care se pregătește pentru Campionatul european universitar — va întîlni într-un joc amical formația Steaua.

## Dinamo — Rapid

Stadionul Dinamo din Capitală va găzdui azi un atractiv meci amical între divizionarele A Dinamo și Rapid. Partida va începe la ora 17.

## STEAGUL ROȘU — PETROLUL

Astăzi, la Brașov, Steagul roșu va susține un meci amical în compania echipei Petrolul Ploiești.

# TRAGEREA SPECIALĂ PRONOEXPRES din 17 mai 1972

## 4 ZILE PÎNĂ LA ÎNCHEIEREA VÎNZĂRII BILETELOR

Jucînd la tragerea specială Pronoexpres din 17 mai a.c., puteți cîștiga în număr NELIMITAT: premii în bani de valoare fixă și variabilă, autoturisme DACIA 1300, DACIA 1100 și SKODA S 100, precum și excursii CROAZIERĂ PE DUNĂRE.

Pentru stabilirea tuturor acestor premii, se vor efectua 5 extrageri în 3 faze. În total vor fi extrase 31 de numere. Se atribuie premii pe 24 de categorii.

Participarea se face pe următoarele 3 feluri de variante: 3 lei, 6 lei sau 15 lei; variantele de 15 lei dînd dreptul de participare la toate cele 5 extrageri cu șanse mari de cîștig.

• Programul concursului Pronosport de mîine cuprinde 13 meciuri interesante și atractive, în frunte cu întîlnirea România A — Ungaria A din cadrul Campionatului Europei.

Înainte de a vă completa pronosticurile dv. vă recomandăm să consultați Programul Loto-Pronosport care conține amănunte asupra meciurilor incluse în concurs.

Astăzi este ULTIMA ZI pentru depunerea buletinelor.

**NUMERELE EXTRASE LA TRAGEREA LOTO DIN 12 MAI 1972**

Fond general de cîștiguri: 1 282 690 lei, din care 92 230 lei report.
Extragerea I: 32 54 49 15 14 53 73 63 66
Fond de cîștiguri: 650 089 lei, din care 92 230 lei, report categ. 1.
Extragerea a II-a: 70 7 6 40 20 19 60
Fond de cîștiguri: 632 601 lei.
Plata cîștigurilor pentru această tragere se va face astfel:
— în Capitală începînd de simbătă, 20 mai pînă la 26 iunie 1972 inclusiv.
— în țară începînd aproximativ de luni 22 mai pînă la 28 iunie 1972 inclusiv.

Rubrică redactată de LOTO-PRONOSPORT

# PRONOSTICUL NOSTRU LA CONCURSUL PRONOSPORT DIN 14 MAI

| | |
|---|---|
| I. România—Ungaria | 1 |
| II. Pol. Gl.—Dun. G. | 1 |
| III. Met. Tîrg.—Prog. Buc. | 1, x, 2 |
| IV. Chimia Rm. Vîl—F. C. Galați | 1, x |
| V. El. Cv.—C.F.R. Tim. | 1 |
| VI. Min. Anina—Min. B.M. | 1 |
| VII. C.S.M. Reș.—Cor. Hun. | 1, x |
| VIII. Arezzo—Brescia | x |
| IX. Catania—Perugia | 1, x |
| X. Foggia—Reggina | 1 |
| XI. Genoa—Bari | 1,x |
| XII. Lazio—Taranto | 1 |
| XIII. Palermo—Como | x |

**O problemă majoră în tenis:**

# AZI JOACĂ NĂSTASE ȘI ȚIRIAC — DAR MÎINE?

Asistăm, de mai multă vreme, la străduințe lăudabile de a găsi, pentru un viitor apropiat, succesori pe măsura actualilor titulari ai echipei naționale de tenis. Dificultatea unei asemenea acțiuni este lesne de închipuit. **Jucători de talia unor Ilie Năstase sau Ion Țiriac nu apar decît la intervale rare,** sînt, mai curînd, excepții de la media normală a unor valori sportive.

Totuși, deloc descurajați de acest amănunt, tehnicienii tenisului nostru caută să descopere noi talente, să le încurajeze ascensiunea spre măiestrie. În ultima vreme **au fost promovați în activitatea internațională o serie întreagă de tineri tenismeni, aflați în real progres. S-au intensificat și pregătirile din cadrul loturilor republicane, conduse de prof. Ștefan Georgescu** (pentru Cupa Davis) și **Günther Bosch** (Cupa Galea). În fine, am urmărit cu justificat interes, în această primăvară, **o serie de concursuri de selecție,** menite să aleagă pe cei mai în formă jucători, pentru completarea formației noastre prime.

Foloasele tuturor acestor acțiuni nu pot fi puse la îndoială. **Rămîne doar întrebarea dacă ele vor fi încununate de succes în timp util, pentru a putea conta pe noi titulari ai naționalei,** apți să intre în dificila luptă din cadrul marilor competiții. Răspunsul trebuie să ni-l aducă viitoarele ieșiri pe teren ale echipei țării, foarte solicitată în actualul sezon.

Deocamdată, **la primul meci din cadrul „Cupei Davis", susținut în compania Elveției, reprezentativa noastră a apărut în alcătuirea clasică, prima rezervă, Petre Mărmureanu, intrînd în joc doar în ziua a treia, atunci cînd fuseseră asigurate cele trei puncte necesare calificării. Deci, în mod oficial, nici un pas înainte nu a fost făcut, pentru a degreva, cît de cît, de sarcina victoriei în meci a primilor noștri echipieri** (în paranteză fie spus, aceștia au fost, ca totdeauna, prezenți la post, gata pentru a face totul în vederea obținerii rezultatului necesar).

Cele constatate aici, la meciul nostru de debut în actuala ediție a „Cupei Davis", **contrastează, în mod sensibil, cu tactica folosită de alte echipe reprezentative în această competiție. Majoritatea acestora au rodat, în primul tur, o serie întreagă de jucători de rezervă,** luîndu-și un minim risc, dar reușind de fiecare dată. În echipa Cehoslovaciei, de pildă, pe lîngă consacrații Kodeș și Pala, a fost folosit și tînărul Jiri Hrebec. Și acesta într-un meci în deplasare, cu un adversar nu chiar atît de comod, Belgia (Hombergen, Drossart, Mignot). Echipa R.F. a Germaniei, la Atena, a prezentat 4 jucători, consacratului Kuhnke alăturîndu-se Elschenbroich, Fassbender și Pohmann. Tot în „cvartet" au apărut italienii, francezii și spaniolii. Doar maghiarii n-au vrut să-și ia riscul de a-l folosi pe Robert Machan la dublu, alături de S. Barany, acestuia fiindu-i asociat tot Peter Szoeke, ca la simplu. Rezultatul: Szoeke, după ce împărtișe înfrîngerea la dublu, s-a prezentat obosit, în a treia zi, pierzînd repede în fața lui Metreveli...

Este, într-adevăr, îngrijorător că **la noi nu se poate face un pas înainte mai curajos, pentru a promova un jucător tînăr într-un meci de „Cupa Davis", cunoscut dinainte ca fiind ușor. Cum va juca atunci același cînd, în mod fortuit, el va trebui introdus în echipă într-un meci greu?** Iată o întrebare care trebuie să ne preocupe în mod deosebit.

Bineînțeles, publicul cere să-i vadă jucînd pe preferații lui, Ilie Năstase și Ion Țiriac. Iar tehnicienilor le este mult mai ușor să-i introducă, mereu, pe ei în teren, asigurîndu-și, astfel, un rezultat dorit. Dar, **pentru mai tîrziu ce facem? Cum procedăm, efectiv, la reimprospătarea echipei?**

Aici trebuie remarcată o slăbiciune chiar în concepția noastră de pregătire a cadrelor pentru echipă. **Facem concursuri de selecție** (repetăm, foarte utile), dar ele **au de obiect doar desemnarea unui titular. Nu știm, niciodată, însă, exact, pentru ce pregătim pe acest titular.** Observăm, la majoritatea echipelor de „Cupa Davis", folosirea unui al treilea jucător (cînd se adoptă o formulă de 3) în meciurile de **dublu.** Este poarta cea mai accesibilă pentru promovarea în echipă și cea care aduce mai puține riscuri pentru întreaga echipă. Un dublu pierdut, poate fi mai ușor recuperat, decît două meciuri de simplu date pe mîna unui jucător incert. Chiar în ultimul Challenge-round, americanii au jucat cu Erik Van Dillen la dublu, un tînăr neconfirmat, care a și evoluat destul de slab. Dar marele său rol era de a odihni un coechipier.

La noi, în general, **problema formării unei noi echipe de dublu este totaj neglijată.** Faptul că avem un cuplu fost campion la Roland Garros, în loc să stimuleze pe cei tineri, pare să-i descurajeze din start, îndepărtîndu-i de la a ceastă probă. Antrenorii nu arată preocupări susținute în această direcție. Deși talentele nu lipsesc. Chiar acum cîteva zile, am avut plăcuta surpriză a unui rezultat remarcabil obținut de tinerii noștri echipieri pentru „Cupa Galea". **Traian Marcu** și **Dan Nemeș.** Aceștia au cîștigat proba de dublu a turneului internațional de tineret de la Soci (U.R.S.S.), într-o companie puternică. Desigur, pînă la reprezentativa de seniori a țării mai e mult, dar cei doi tineri — ca și alții de aceeași vîrstă — trebuie neapărat încurajați să acorde atenție acestei specialități — nu atît de facile — a tenisului.

Fără îndoială. În tema tratată mai sus mai sînt multe de spus Și mai sînt multe de făcut. Să așteptăm cu încredere ca atenția și eforturile celor ce au în grijă primul nostru eșalon în sportul alb să rezolve aceste probleme deosebit de importante, legate de promovarea tinerei generații de tenismeni.

**Radu VOIA**

# FOTBAL MERIDIANE

• La Duisburg s-a disputat meciul retur dintre selecționatele **U.R.S.S.** și **R.F. a Germaniei,** contînd pentru sferturile de finală ale campionatului european rezervat echipelor de tineret. Rezultat: 0—0. Întrucît fotbaliștii sovietici au cîștigat primul joc cu 3—1, s-au calificat pentru semifinalele competiției.

• Peste 60 000 de spectatori au urmărit la **Haga** finala **„Cupei Olandei".** Fotbaliștii de la **Ajax** au cîștigat cu 3—2 (1—0) în fața formației **F.C. den Haag.** Pentru **Ajax** au marcat **Cruyff** (min. 34), **Muehren** (min. 61 din lovitură de la 11 m) și **Keizer** (min. 73). Reamintim că **Ajax** este și virtuală campioană a Olandei.

• Rezultate din etapa a XXIII-a a campionatului austriac: Eisenstadt—Austria Viena 0—2, Austria Salzburg—Wacker Innsbruck 0—1, A.S.K. Linz—A.K. Graz 3—0, Sturn Durisol—Voest Linz 2—0, Admira Wacker—Bischofchofen 1—0, Simring—Alpine Donavitz 1—0, F. C. Viena—Wiener Sport Club 0—0. Primele trei clasate, Voest Linz, Wacker Innsbruck și Austria Viena, au cîte 30 p.

• Restanță în campionatul englez: Tottenham — Arsenal 2—0.

• Semifinalele **„Cupei Franței":** Bastia — Lens 3—0 și Olimpyque Marseille — Reims 0—0.

*Printre tinerele înotătoare care s-au remarcat în actualul sezon internațional se numără și maghiara Agnes Kaszander, pe care o vedem — în stînga fotografiei de mai sus — la capătul cursei sale victorioase de 100 m bras (cu timpul de 1:16,7) la Hanovra, alături de învinsa sa, suedeza Jeannette Petterson. Amîndouă se vor regăsi la start fără îndoială, în zile de septembrie, la Belgrad, cu ocazia disputării primului campionat mondial de natație.*

Foto: A. P.-AGERPRES

# ECHIPELE CEHOSLOVACIEI ȘI ITALIEI CONDUC ÎN TURNEUL PREOLIMPIC DE BASCHET

HAGA 12 (Agerpres). — Rezultate înregistrate în ziua a 4-a a turneului preolimpic de baschet masculin de la Amsterdam: Spania — Franța 90—78; Cehoslovacia — Bulgaria 84—71; Olanda — Suedia 83—82; Italia — Polonia 84—68.

În clasamentul competiției conduce, neînvinsă, echipa Cehoslovaciei cu 10 puncte, urmată de Italia — 9 puncte, Spania — 8 puncte, Bulgaria, Franța, Polonia, Olanda — 7 puncte și Suedia — 5 puncte.

# TURNEUL FEMININ DE BASCHET DE LA SOFIA

SOFIA 12 (Agerpres). — Turneul internațional feminin de baschet de la Sofia s-a încheiat cu victoria selecționatei de junioare a Bulgariei, care a totalizat 5 puncte. Pe locul secund s-a clasat echipa T.S.K.A. Septemvrisko Zname — 5 puncte urmată de formațiile Czarni (Polonia) și Voința Brașov — ambele cu cîte 4 puncte.

În ultima zi a competiției s-au înregistrat următoarele rezultate: Bulgaria (junioare)—Czarni 69—64; T.S.K.A. Septembrisko Zname — Voința Brașov 76—55.

# TURNEUL RUGBYȘTILOR FRANCEZI ÎN AUSTRALIA

Echipa de rugby a Franței se pregătește pentru un nou turneu în Australia. Ea va disputa nouă partide, cu începere de la 28 mai cînd va întîlni, la Perth, selecționata Australiei de Vest. În continuare, programul arată astfel: 31 mai (Adelaide), cu Australia de Sud; 3 iunie (Hobart), cu selecționata Tasmaniei; 7 iunie (Sydney), cu selecționata orașului; 10 iunie (Sydney), cu Noua Galie de Sud; 12 iunie (Armedale), cu o selecționată a regiunii; 17 iunie (Sydney), cu selecționata Australiei; 21 iunie (Brisbane), cu selecționata Queensland; 25 iunie (Brisbane), cu selecționata Australiei.

După încheierea turneului, rugbyștii francezi vor face un meci de demonstrație la Nouméa, în Noua Caledonie, la 27 iunie.

Vor face deplasarea printre alții: René Benesis, Jean-Claude Rossignol, Claude Spanghero, Walter Spanghero, Jean-Claude Skrela, Max Barrau, Jean-Pierre Lux, Henri Cabrol și Pierre Villepreux.

# PERFORMANȚE ÎNALTE ÎN CONCURSUL ATLETIC DE LA FORMIA

● **Roxana Vulescu — 1,76 m [record național de junioare]**

ROMA, 12. — În ziua a doua a concursului internațional atletic de la Formia, sportiva italiancă Paola Pigni a stabilit cea mai bună performanță mondială în proba de 3 000 m, cu timpul de 9:09,2.

În proba feminină de săritură în înălțime, cîștigată de Sara Simeoni (Italia) cu 1,79 m, **tînăra atletă română Roxana Vulescu a ocupat locul doi, cu o valoroasă performanță — 1,76 m, nou record de junioare al României.**

Cursa masculină de 110 m garduri a fost cîștigată de francezul Guy Drut, cronometrat în 13,3. Pe locurile următoare s-au situat Willie Davenport (S.U.A.) — 13,5 și Marco Acerbi (Italia) — 13,9.

În cea mai disputată probă a zilei — săritura cu prăjina — victoria a revenit italianului **Renato Dionisi, cu performanța de 5,40 m** (nou record național). Pe locurile următoare, cu același rezultat, s-au clasat în ordine Bob Seagren (S.U.A.), campionul olimpic al probei, și recordmanul mondial Kjell Isaksson (Suedia).

Atletul iugoslav Dane Korica a cîștigat proba de 5 000 m cu timpul de 13:53,4 și a fost urmat de italianul Ardizzone — 13:53,6. În seriile probei de 400 m plat, cel mai bun timp — 46,1 l-a realizat polonezul Badenski. Proba de aruncarea greutății a revenit polonezului Komar, cu rezultatul de 19,75 m.

*MARI SURPRIZE LA BOURNEMOUTH*

# ÎN FINALA DE SIMPLU: BARTHES — HEWITT

LONDRA 12 (Agerpres). — În turul II al probei de dublu bărbați din cadrul campionatelor internaționale de tenis pe terenuri cu zgură ale Angliei, care se desfășoară la Bournemouth, perechea română Ilie Năstase — Ion Țiriac a învins cu 6—4, 6—4 cuplul chilian Pinto Bravo — Patricio Rodriguez. Alte rezultate: Hewitt, McMillan (Republica Sud Africană) — Dominguez, N'Godrella (Franța) 6—4, 7—5; Smith, Connors (S.U.A.) — Lloyd, Paish (Anglia) 6—1, 6—2.

Semifinalele s-au disputat pe terenuri udate de ploaie ceea ce a făcut foarte dificil controlul mingii. Din acest motiv, ambele partide s-au încheiat cu mari surprize. În prima din ele, favoritul nr. 1 al turneului, românul Ilie Năstase — care nu s-a acomodat deloc cu acest teren greu — a cedat sud-africanului Bob Hewitt cu scorul de 4—6, 8—9. În celălalt meci, francezul Pierre Barthes l-a învins pe americanul Stan Smith cu 6—4, 6—4.

În finala probei de simplu-feminin se vor întîlni jucătoarea australiană Evonne Goolagong și vest-germana Helga Masthoff.

# ȘAHISTELE NOASTRE VICTORIOASE ÎN POLONIA

VARȘOVIA 12 (Agerpres.) — În meciul de șah care se disputa la Lodz între selecționatele feminine ale României și Poloniei, după ultima rundă, scorul este de 23½—10½ în favoarea șahistelor române, două partide fiind întrerupte. În turul al 6-lea, Polihroniade a învins-o pe Jurcinska, Makai a remizat cu Litmanowicz, iar Teodorescu a cîștigat la Szoll.

# TELEX

**În concursul internațional de gimnastică,** desfășurat la München cu participarea unor sportive fruntașe din U.R.S.S., Canada și R.F. a Germaniei, pe primul loc s-a clasat gimnasta sovietică Olga Korbut, cu 76,35 puncte. Campioana mondială, Liudmila Turișceva, a ocupat locul trei, cu 75,55 puncte.

■

**Prima etapă a competiției cicliste internaționale „Turul Romandiei",** desfășurată pe traseul Geneva — Grimentz, a revenit italianului Emmanuele Bergamo, cronometrat pe 100 km în 5h 02 ′30. Pe locul secund s-a clasat francezul Pierre Martelozzo — la 4 sec., iar locul trei a fost ocupat de Giorgio Favaro (Italia) — la 13 sec. Italianul Gianni Motta, unul dintre favoriții cursei, a sosit la 2:17 de învingător, fiind clasat pe locul 7.

■

**După 14 etape, în Turul ciclist al Spaniei** continuă să conducă rutierul spaniol Jose Manuel Fuente, urmat de compatrioții săi Maria Lasa — la 7:18 și Tamames — la 8:02. Primul clasat dintre concurenții străini este francezul Labourdette, situat pe locul 8 la 9:01 de lider. Etapa a 14-a (Eibar — Bilbao) a revenit lui Miguel Maria Lasa, cronometrat pe distanța de 145 km în 3 h 47:27.

■

**Campionatele internaționale de tenis ale Belgiei** au continuat la Bruxelles cu disputarea ultimelor partide din cadrul optimilor de finală ale probei de simplu bărbați. Performerul zilei a fost jucătorul belgian Patrick Hombergen, care l-a eliminat în două seturi cu 6—0, 6—3 pe americanul Tom German. Alte rezultate: Zednik (Cehoslovacia) — Baturick (Anglia) 8—2, 3—6, 6—3; Orantes (Spania) — Bengston (Suedia) 6—2, 6—3; Ph. Moore (Australia) — Iovanovici (Iugoslavia) 7—5, 6—3, 6—2. Iată și două rezultate înregistrate în proba de dublu bărbați (sferturi de finală): Cornejo, Fiioli (Chile) — Iovanovici (Iugoslavia), Parun (Noua Zeelandă) 8—6, 7—5, 6—3; Panatta, Pietrangeli (Italia) — Zednik, Kukal (Cehoslovacia) 6—3, 6—2.

■

**Participanții la tradiționala competiție automobilistică „Marele premiu Monaco"** (contînd pentru campionatul mondial — formula 1) au efectuat primele antrenamente oficiale. Cel mai bun timp a fost înregistrat de belgianul Jacky Ickx (pe „Ferrari"), care a realizat o medie orară de 135,918 km. Performanțe remarcabile au mai obținut neo-zeelandezul Denis Hulme (pe „McLaren") și scoțianul Jockie Stewart (pe „Tyrrell Ford").

■

**La 23 iunie va avea loc o nouă ediție a tradiționalului maraton internațional** de la San Juan (Porto Rico). La această competiție și-au anunțat participarea atleți din 21 de țări, printre care Argentina, Suedia, Elveția, Portugalia, Spania, S.U.A., Etiopia, Australia etc. Și-a confirmat participarea și australianul John Farrington, învingătorul maratonului din 1971.

# „DANSUL" GHETELOR DE FOTBAL...

*Se consideră acum, după marea victorie reușită de 11-le lui Helmut Schön pe Wembley, acolo unde alți 11 băieți ai celuiași Schön fuseseră înghesuiți de fiii Albionului după unul din acele meciuri ce vor rămîne în analele fotbalului atît pentru neprevăzutul cît și pentru neregularitățile lui (presa franceză a calculat că jumătate din cele șase goluri marcate atunci, în finala campionatului mondial din 1966, au fost greșit acordate de cunoscutul arbitru elvețian G Dienst !), că marele artizan al victoriei vest-germanilor nu a fost nici „buldozerul" Müller, nici „prințul" Beckenbauer, ci un băiat blond, cu părul lung, care a lipsit din Mexic, de la marea confruntare a celor 16 mari ai fotbalului mondial. Este vorba de Netzer, vedeta formației Borussia Mönchengladbach*

*Netzer a realizat pe Wembley un meci splendid, semnînd chiar și unul din cele trei goluri, acela din 11 m și dovedind că în clipa de față este unul dintre cei mai mari mijlocași ai continentului, făcîndu-l uitat pe Overath, cel ce în Mexic uimise publicul și pe specialiști.*

*De ce nu a fost Netzer în Mexic? Datorită „războiului ghetelor de fotbal!".*

*Da! După războiul frigiderelor, al puilor, al dopurilor din plastic, al pistoalelor cu apă etc, etc, iată.. războiul ghetelor de fotbal! Și asta datorită celor doi frați inamici (și de mult celebri) care stăpînesc industria materialelor sportive din R.F.G.: Ady Dassler, fondatorul casei „Adidas" și Peter Dassler, creatorul casei „Puma". În timp ce echipa națională a R.F. a Germaniei este legată prin contract să folosească echipament și ghete de fotbal de proveniență Adidas, Netzer are contract cu Puma. Din cauza „războiului" dintre cele două mărci, Netzer s-a declarat indisponibil pentru Mexic.*

*Pentru partida de la Londra Overath a fost absent din cauza unei operații de hernie și prezența blondului Netzer devenea obligatorie, mai ales că se găsea — după cum a probat-o — într-o formă excepțională. Dar din nou aceași melodie: vedeta din Mönchengladbach avea contract cu „Puma", în timp ce echipa națională utilizează ghetele „Adidas". Și nici una din cele două case nu vrea să renunțe la privilegiile sale.*

*Și atunci?*

*Și atunci, pentru că Helmut Schön avea neapărată nevoie de Netzer, s-a ajuns la un compromis între federație, pe de o parte și „frații-inamici" pe de alta; cînd se va considera necesar, echipa națională R.F.G va avea dreptul să joace în echipament propriu, iar jucătorii vor putea fi absolviți de cele două mărci de la purtarea însemnelor și a echipamentului produs de ele.*

*Păgubită, într-un sens, a ieșit federația vest-germană care pentru acest compromis, a trebuit să verse destule mărci drept daune și firmei „Adidas" și firmei „Puma", ca pentru orice clauză de contract ce trebuie modificată, nu din vina respectivelor fabrici.*

*Iată cîte bătăi de cap pot provoca niște contracte în lumea plină de hățișuri a sportului capitalist!*

**Mircea TUDORAN**

# CĂLĂREȚII CLUBULUI „VORWÄRTS"

## DDR-SPORT

**Revista „D.D.R.-Sport publică recent, un reportaj consacrat secției de călărie a clubului „Vorwärts" care numără printre componenții săi o serie de sportivi valoroși, care s-au impus în ultimii ani pe plan internațional și au îndreptățite aspirații la locuri onorabile în viitoarea competiție olimpică. Iată cîteva „momente" din viața acestei secții sportive fruntașe din R. D. Germană:**

Cînd secția a fost creată în 1957, componenții ei au trebuit să se mulțumească cu condițiile ce s-au putut oferi în acel moment. Și ele nu erau prea ușoare pentru că, la început, sportivii activi erau nu numai competitori în diferitele probe (de obstacole, rezistență sau dresaj) dar se ocupau și de îngrijirea cailor.

Timp de mai mulți ani, călăreții din R.D. Germană nu au avut posibilitatea să-și verifice calitățile în competiții internaționale așa încît ei au trebuit să se mulțumească a face doar antrenamente și iar antrenamente. Abia în 1968, Asociația sportului ecvestru din R.D. Germană a fost admisă în Federația internațională de specialitate și astfel acești sportivi au avut și ei acces la marile competiții internaționale.

Primul mare examen al călăreților din R. D. Germană a fost chiar la Olimpiada din 1968, de la Mexico. Wolfgang Müller, Horst Köhler și Gerhard Brockmüller au concurat, cu acel prilej, atît în proba pe echipe cît și pentru clasamentul individual. Ei și-au condus caii cu atîta siguranță încît specialiștii în dresaj au fost uimiți. Pentru debutul în arena internațională, locul IV în clasamentul pe echipe, locul V obținut de H. Köhler pe calul Neuschnee, locul 12 ocupat de G. Brockmüller pe Tristan și chiar locul 16 al lui W. Müller, pe Marios, pot fi socotite un succes.

În anul următor Olimpiadei, la campionatele europene de la Wolfsburg, călăreții de dresaj ai clubului „Vorwärts" și-au confirmat clasa internațională. În clasamentul pe echipe ei au ocupat locul II, H Köhler și-a reconfirmat locul V, iar W. Müller a avansat pe locul VI. G. Brockmüller a obținut și el un onorabil loc X. După cum se vede, călăreții pregătiți de antrenorul Willi Lorenz trebuie avuți în vedere acum, cînd se vorbește despre favoriții marilor întreceri de dresaj.

# O INTERPELARE ÎN SENATUL FRANCEZ

Citim în ziarul „L'HUMANITÉ" că într-una din ședințele de la începutul acestei luni ale Senatului francez, Secretarul de stat al tineretului și sportului, *J. Comiti*, a fost interpelat de senatorul comunist *Guy Schmauss* în problema comercializării sportului și a extinderii profesionismului într-o serie de discipline. Redăm cîteva pasaje semnificative din expunerea senatorului Schmauss, publicată de organul Partidului Comunist Francez:

*„Presa din ultimele zile ne informează că din inițiativa Secretariatului de stat al tineretului și sportului se va crea o nouă categorie de sportivi, denumită „promoție". De fapt, vreți să oficializați profesionismul într-o serie de discipline și astfel să agravați aspectul mercantil și denaturarea sportului de performanță.*

*Oricît de mare ar fi un campion el este în primul rînd un cetățean student sau muncitor. Problema lui este, prin urmare, comună tuturor oamenilor: viață familială, situație profesională, viitor. El trebuie, deci, asigurat să-și poată continua studiile, în condiții normale, să-și păstreze slujba, să beneficieze de o promovare în muncă. Să-mi fie permis să reamintesc, în legătură cu aceasta, declarația pe care a făcut-o una din marile noastre schioare din ultimii ani, Marielle Goitschel, a doua zi după o dezbatere televizată în legătură cu problemele olimpice: „Sînt și eu ca toată lumea, îmi place să aud cîntîndu-se Marsilieza, sînt mîndră de Legiunea de onoare ce mi s-a acordat, dar cîntărind totul mă întreb dacă, în locul tuturor acestor lucruri, nu aș fi preferat ca puterea publică să se fi ocupat de viitorul meu social, chiar dacă marile mele succese nu mi-ar fi adus un ban".*

*Noi ne opunem extinderii sportului profesionist și etatizării sportului. Sportul nu trebuie să aparțină nici afaceriștilor, nici statului, ci francezilor și sportivilor. Aceste idei sînt explicate în programul nostru pentru un guvernămînt democratic de uniune populară. Se știe că dv. nu duceți o asemenea politică, ci una de renunțări a răspunderilor statului în folosul unor interese particulare!"*

l'Humanité

din Presa Străină

TURNEELE DE VOLEI FEMININ, DIVIZIA A

# Penicilina învinsă de I.E.F.S., Rapid virtuală campioană!

**PITEȘTI, 12 (prin telefon, de la trimisul nostru).** — O victorie pe muche de cuțit a fost cea obținută joi seara de campioana țării, Penicilina Iași, în fața puternicei (dar capricioasei) formații bucureștene Medicina. Într-adevăr, primul meci susținut de ieșence în turneul final — programat, printr-o bună inspirație a federației, în acest oraș cu un public entuziast — a atins un dramatism rar întîlnit în actuala ediție a campionatului, și era cît pe-aci să rezolve problema titlului cu două zile mai devreme. Bucureștencele au făcut un joc foarte bun, fiind de mai multe ori pe punctul de a furniza marea surpriză și de a împlini pronosticul antrenorului de la I.E.F.S., Gheorghe Moise. Cu două trăgătoare principale (Gabriela Popa și Venera Zaharescu) în vervă deosebită, cu ridicătoarele (Loreta Sudacevschi și Doina Ivănescu) elastice și precise, cu o „secundă" utilă (Maria Matei), echipa lui Nicolae Humă a fost tot timpul la nivelul campioanelor.

Și, ca să ne referim la cel mai important punct al meciului arbitrat foarte bine de cuplul Ioan Amărăștеanu (Craiova) — Viorel Chioreanu (Cluj), — precizăm că, în cel de al 5-lea set, bucureștencele, după primele două puncte realizate de adversare, au avut avantaj permanent. Cea mai elocventă diferență a fost consemnată în final: 14—10 pentru Medicina, care a avut de cîteva ori și meci-bol. Cînd toată lumea (inclusiv jucătoarele Medicinei) vedeau o singură învingătoare, studentele au scăpat frîul din mînă și, după cîteva schimbări de serviciu, ieșencele au recuperat handicapul și au cîștigat la... potou. Deși Medicina ni s-a părut mai bună în general, nu putem trece cu vederea capacitatea de mobilizare a campioanelor — excelente îndeosebi în apărare — care nu au abandonat lupta nici un moment, nici chiar atunci cînd totul părea pierdut. Este un merit evident și, datorită lui, ieșencele au obținut o victorie prețioasă. Aportul cel mai consistent la succesul atît de trudit l-au avut trăgătoarele principale Aurelia Ichim și Florentina Ițu (susținute uneori de secunda Adriana Albiș), precum și coordonatoarea de joc Ana Chiriițescu. Ca urmare a acestui rezultat, se părea că duelul pentru titlu încă nu s-a încheiat...

Disputa avea să se încheie, totuși, vineri după-amiază, o dată cu primul meci — I.E.F.S.—Penicilina — care a dat loc unei mari surprize. Studentele au dispus, la un scor categoric, cu 3—0 (12, 14, 13), de echipa campioană! Aceasta din urmă a evoluat mult sub posibilitățile arătate joi, probabil și din pricina eforturilor depuse în acea partidă-maraton, în timp ce rivala ei, proaspătă și ambițioasă, a luptat cu succes, detașîndu-se valoric. Antrenorul N. Roibescu a încercat toate soluțiile posibile, dar

*Matei și Popa (Medicina) încearcă — zadarnic — să blocheze mingea trasă cu forță de Albiș (Penicilina). Fază din partida Penicilina Iași — Medicina București, desfășurată joi la Pitești.*

Foto: S. BAKCSI

în zadar. La sfîrșitul setului 3 ieșencele s-au văzut lipsite și de sprijinul coordonatoarei de joc, Ana Chiriițescu, care s-a accidentat la picior, la o „aterizare". Punctul cel mai slab al învinșilor a fost tot cel al trăgătoarelor secun-

CLASAMENT

| | | | | | |
|---|---|---|---|---|---|
| 1. Rapid | 24 | 22 | 2 | 70:17 | 46 |
| 2. Penicilina | 24 | 21 | 3 | 64:21 | 44 |
| 3. I.E.F.S. | 24 | 17 | 7 | 58:29 | 41 |
| 4. Medicina | 24 | 17 | 7 | 58:34 | 41 |

de și al ridicătoarelor, mai ales după accidentarea amintită. Toate voleibalistele de la I.E.F.S. folosite — **Cengher, Ghiță, Pripiș, Marinescu, Pop, Cîrstoiu, Gergely** și **Kovacs** — au jucat bine. Arbitrajul cuplului **V. Szakacs** (B. Mare) — **V. Chioreanu** (Cluj), foarte bun.

Cea de a doua partidă a serii, **Rapid — Medicina** a fost deosebit de disputată. Rapidistele, pentru a-și asigura titlul de campioane, încă de vineri seara, aveau nevoie numai de un set. Ele au forțat ritmul, chiar de la începutul jocului, și au cîștigat acest set care le scutea de emoții, în continuare.

**Pînă la urmă și-au adjudecat și victoria în meci, cu 3—2 (11, —10, —7, 13, 5). Au condus corect** Em. Costoiu și T. Vasile, **ambii din București.**

**Aurelian BREBEANU**

**GALAȚI, 12 (prin telefon).** În localitate au continuat întrecerile turneului pentru locurile 9—12 ale campionatului național de volei feminin. Întîlnind pe C.S.M. Sibiu, Constructorul Arad a obținut primul succes din acest campionat cu 3—1 (7, —8, 7, 10). Învingătoarele au jucat simplu, dar foarte precis, atît în apărare cît și în atac. Sibiencele, vădit afectate de înfrîngerea din ajun (cu C.P.B.) au evoluat slab, cu toate că au în formație cîteva jucătoare foarte talentate. Au condus corect I. Armeanu și N. Mateescu (Buc.). În cel de al doilea meci al zilei: C.P. București — Universitatea Timișoara 1—3 (—12, 4, —6, —6).

**T. SIRIOPOL**-coresp. județean

**PIATRA NEAMȚ** — În localitate au continuat meciurile din cadrul turneului național de volei feminin. În primul meci, Dinamo București a întrecut cu 3—0 (4, 3, 11) pe Farul Constanța, iar Constructorul București a învins pe Ceahlăul Piatra Neamț cu 3—0 (9, 14, 10).

**C. LIVESCU**—coresp.

# REPREZENTATIVELE ROMÂNIEI ȘI UNGARIEI

*(Urmare din pag. I)*

țională, o ascensiune declanșată pe **Wembley**, în începutul anului 1969.

Reprezentativa **Ungariei**, în varianta anunțată pentru partida de la București, tinde spre o așezare 1—1—4—3—2, dezvăluită de modul cum **Illovszky** a comunicat formația. În poartă, **Geczi** (Ferencvaros, 28 ani, 9 selecționări în echipa A) își datorează și de-această dată titularizarea, ca și în partida — tur, superioarei experiențe față de **Rothermel**, rezerva sa. „Libero" **Pancsics** (Ferencvaros — 28 ani — 23 A), cu un și mai pronunțat rol defensiv. În linia de fundași îl găsim pe **Vepi** (Ferencvaros — 21 ani — 1 A), pe dreapta, pentru motivul că **P. Juhasz** (Ujpesti—Dozsa, 23 ani, 11 A), indiscutabilul titular al postului de fundaș lateral stînga, s-a însănătoșit și, mai departe, pentru că **Illovszky** îl socotește pe tînărul **Vepi** mai bun în clipa de față decît pe **Fabian. Balint** (Ferencvaros — 24 ani — 2 A) își păstrează locul de fundaș central stînga, dar lîngă el se va retrage, ca fundaș central dreapta, **I. Juhasz** (Ferencvaros — 27 ani — 10 A). Linia de mijloc va conta, ca om de bază, pe **Szücs** (Honved — 29 ani — 24 A), susținut de **Kocsis** (Honved — 25 ani — 12 A), care va acționa pe poziția de mijlocaș mai avansat, și pe Zambo (Ujpesti Dozsa — 27 ani — 19 A), extremă cu rază mare de acțiune, venind mult înapoi, un jucător care seamănă foarte mult, ca mod de a se mișca în teren, cu portughezul **Simoes.** Pentru „posturile avansate" rămîn experimentatul **Bene** (Ujpesti Dozsa, 28 ani, 55 A) și impetuosul **Szöke** (Ferencvaros, 24 ani, 4 A), preferat lui **Fazekaș.** Recapitulînd: **Pancsics** „liber", **I. Juhasz** pe locul lui în momentele de apărare (deci pe poziția de fundaș central dreapta), la mijloc cei trei (**Kocsis, Szücs, Zambo**) și ca vîrfuri, **Bene—Szöke,** aceasta ar fi așezarea pentru întîlnirea de mîine a selecționatei **Ungariei**; o formație cu media de vîrstă de 26 ani, prezentînd 6 jucători de la **Ferencvaros,** 3 de la **Ujpesti Dozsa** și 2 de la **Honved.** Deci, curentul de opinie care cerea trecerea centrului de greutate al selecționării de la **Ujpesti Dozsa** la **Ferencvaros** l-a decis pe Illovszky să efectueze această deplasare și la București, formația de pe locul doi al clasamentului campionatului constituind osatura reprezentativei.

**Pentru a se evita aglomerația la intrările în stadionul 23 August cu ocazia meciului internațional România — Ungaria, porțile stadionului se vor deschide mîine la ora 11.**

Celor 22 de atleți, le dorim realizarea unui spectacol sportiv demn de renumele lor, al echipelor și al competiției în care joacă. Tricolorilor noștri, un gînd cald și urările noastre de succes!

## NEDIALCO DONSCHI, OBSERVATOR UEFA LA MECIUL ROMÂNIA — UNGARIA

U.E.F.A. a desemnat ca observator al său la meciul România—Ungaria, partidă retur din sferturile de finală ale Campionatului european, pe **Nedialco Donschi** din Bulgaria.

## CUM VA FI VREMEA MÎINE DUPĂ-AMIAZĂ?

Meteorologul de serviciu **Constantin Ticu** ne-a informat asupra stării vremii de duminică după-amiază: **Cerul va fi variabil, existînd condiții pentru averse de scurtă durată.**

## OBSERVATOR ROMÂN LA MECIUL R. F. a GERMANIEI — ANGLIA

La jocul dintre reprezentativele *R. F. a Germaniei* și *Angliei*, din cadrul sferturilor de finală ale Campionatului european, va asista și un observator român, antrenorul *C. Drăgușin.*

# ECHIPA UNGARIEI SOSEȘTE ASTĂZI LA BUCUREȘTI

- Illovszky a renunțat la Dunai II și Fazekaș
- Antrenament pe stadionul „23 August", imediat după sosire

**BUDAPESTA 12( prin telefon, de la redacția ziarului Nepsport).** Ziariștii au trebuit să aștepte mult, joi seara, pînă cînd **Rudolf**

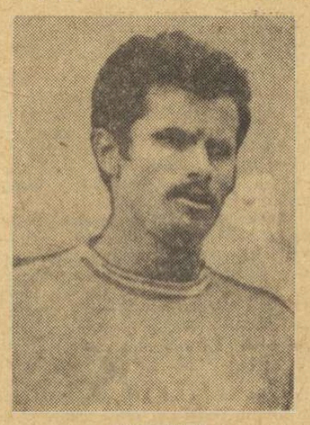

*PANCSICS*

**Illovszky,** împreună cu antrenorii de la Ferencvaros (Csanadi) și Ujpesti Dozsa (Kovacs), a definitivat lotul celor 15 jucători care vor face deplasarea la București. Înainte de a anunța acest lot, Illovszky a comunicat că a decis, de comun acord cu colegii lui, să renunțe la toți jucătorii care au suferit accidentări (Vidats, Dunai II), precum și la cei care s-au arătat în formă slabă la partidele de verificare din cursul săptămînii (Fazekaș), și să deplaseze la București fotbaliști în perfectă stare de sănătate. Așa fiind, lotul la care s-a ajuns este următorul:

**Geczi** și **Rothermel** (portari), **Vepi, Pancsics, Balint, P. Juhasz, Kovacs, Fabian** (fundași), **Szücs** și **I. Juhasz** (mijlocași), **Szoke, Kocsis, Bene, Zambo, Kü** (atacanți). Unsprezecele probabil (formația definitivă nu va fi anunțată decît la cabine, înainte de joc, a ținut să precizeze Illovszky) ar fi, totuși, următoarea: **Geczi—Vepi, Pancsics, Balint, P. Juhasz—Kocsis, Szücs, I. Juhasz—Szoke, Bene, Zambo.**

Cei 15 jucători au efectuat în cursul zilei de vineri încă două antrenamente la **Esztergom,** iar seara au plecat spre Budapesta. Sîmbătă are loc deplasarea — cu un avion special — la București, unde se va ajunge la ora 16.

Îndată după sosire, se va efectua un antrenament pe stadionul „23 August", iar duminică dimineața, antrenorul Illovszky a mai prevăzut o ședință ușoară de pregătire. În privința meciului de la București, antrenorul Illovszky a declarat: **„Voi repeta ceea ce am spus după egalul de la Budapesta. Acum vom încerca noi să realizăm ceea ce a obținut selecționata României pe Nepstadion."**

# ÎNTRECERILE CONTINENTALE DE HALTERE ÎNCEP, AZI, LA CONSTANȚA

*(Urmare din pag. I)*

**mijlocie-28, semigrea-23, grea-22, supergrea-15.**

După cum reiese din enumerarea de mai sus, categoria muscă are cel mai mic număr de participanți. Dar, aceasta nu înseamnă că întrecerea acestor halterofili nu va prilejui dueluri interesante în vederea stabilirii ierarhiei continentale. Pe lista de concurs figurează o serie de halterofili bine cotați în arena internațională, ale căror rezultate de pînă acum, destul de apropiate ca valoare, ne fac să întrevedem o luptă strînsă pentru cucerirea titlului de campion al Europei.

Numărul mare de concurenți la unele categorii i-a determinat pe organizatori să stabilească — în funcție de performanțele concurenților — două grupe. Întrecerile din cadrul primei grupe vor avea loc dimineața, iar ale celeilalte, după-amiaza.

Și confruntările „cocoșilor" se anunță deosebit de interesante. Sportivii bulgari A. Kirov și G. Todorov dețin la triatlon performanța de 365 kg. și, respectiv, 360 kg, polonezul S. Czyz este cotat cu 355 kg, italianul G. Tosto cu 356 kg, iar sovieticul R. Belenkov cu 365 kg. Lista însă nu se oprește aici.

### FAVORIȚII CATEGORIEI MUSCĂ

**A. Gnatov** (U.R.S.S.) și **Z. Smalcerz** (Polonia) dețin la triatlon cea mai bună performanță: 340 kg. De asemenea, **L. Szücs** (Ungaria) îi talonează cu 325 kg. Aceștia sînt secundați de bulgarul **M. Mustafov** și reprezentantul țării noastre **Ion Hortopan.** Este așteptată cu interes și evoluția halterofililor albanezi, prezenți pentru prima dată la o astfel de competiție: **E. Kallesha** și **N. Teli.** Din păcate, al doilea reprezentant român la această categorie, **Zoro Fiat,** nu va putea participa, fiind accidentat la ultimul antrenament din ajunul competiției.

## PE SCURT

- La F.I.H. există propunerea ca stilul „împins" să fie exclus din rîndul probelor olimpice, deoarece, treptat, el a devenit foarte asemănător cu cel „aruncat". Această propunere va fi analizată însă la Congresul de la München.

- Luni 15 mai, la Hotelul „Dacia" din Mamaia va avea loc o consfătuire la care vor participa reprezentanții tuturor federațiilor naționale prezente la campionatele europene de la Constanța.

# LUCRĂRILE CONGRESULUI FEDERAȚIEI EUROPENE

- **Viitoarea ediție a C.E. la Madrid**

Vineri, la ora 11, în sala mare a Cazinoului din Constanța, au avut loc lucrările Congresului F.E.H. la care au participat toți reprezentanții federațiilor naționale din Europa, afiliate la acest for sportiv internațional. Din partea României, tovarășul **Emil Ghibu,** vicepreședinte al C.N.E.F.S., a salutat participanții la congres, urîndu-le bun sosit în țara noastră și deplin succes în desfășurarea activității.

Lucrările congresului au fost conduse de președintele forului european, Janusz Przedpeleski (Polonia) și au avut la ordinea de zi: 1. Raportul Biroului F.E.H. cu privire la C.E. de la Sofia; 2. Afilierea la F.E.H. a unor federații; 3. Raportul financiar pentru perioada de la ultimul congres; 4. Discutarea primirii unor noi membri în juriul de conducere a C.E.; 5. Aprobarea propunerilor Biroului F.E.H. cu privire la arbitri — delegați să oficieze la fiecare categorie de greutate; 6. Stabilirea locurilor de desfășurare a campionatelor europene din 1973 și 1974.

Cu acest prilej, ca urmare a propunerii biroului F.E.H., congresul a aprobat includerea în juriul de conducere al C.E. a prof. **Lazăr Baroga,** secretar general al F.R.H. Congresul a aprobat, de asemenea, cererea federației spaniole de a organiza ediția din 1973 a C.E. care se vor desfășura în perioada 11—18 iunie. Președintele federației de specialitate spaniole, Juan Francisco Marcos, a anunțat că întrecerile vor fi găzduite de Palatul sporturilor din Madrid, care are o capacitate de 10 000 de locuri. Organizarea campionatelor europene din 1974 a fost încredințată federației de specialitate italiene. Localitatea nu a fost încă stabilită, dar este probabil ca întrecerile să aibă loc în orașul Neapole.

# CAMPIONATUL DE HOCHEI ÎNAINTE DE FINAL

**M. CIUC, 12 (prin telefon, de la corespondentul nostru).** — În penultima zi a campionatului republican de hochei pe gheață (ultimul tur) în prima partidă **DINAMO BUCUREȘTI a dispus de AGRONOMIA CLUJ** cu 9—4 (1—0, 6—0, 2—4). Meciul a fost destul de interesant, cursiv, dinamoviștii asigurîndu-și victoria în primele 10 minute ale reprizei a doua. După acest veritabil moment psihologic al partidei, bucureștenii s-au retras, permițînd studenților să se dezlănțuie, să joace mai bine, în special în ultima treime.

Au marcat **Bandaș (2), Gh. Hușanu (2), Pană, Florescu (2), Tureanu** și **V. Hușanu** pentru Dinamo, respectiv, **Toth, Kozan (2)** și **Borbath** pentru Agronomia. Au arbitrat bine, un meci în care n-au avut „probleme", **Gh. Tasnadi** (M. Ciuc) și **O. Barbu** (București).

În meciul al doilea **STEAUA — AVÎNTUL M. CIUC** 4—3 (1—0, 0—2, 3—1).

**Z. MORVAY**

ASTĂ-SEARĂ

# FINALELE LA BOX ALE JUNIORILOR

La Sibiu au continuat întrecerile de box din cadrul turneului final al campionatelor naționale de juniori. Iată rezultatele tehnice înregistrate în disputele juniorilor mari: N. Robu (Brăila) b.ab. 2 V. Bobe (Buc), P. Dragu (Craiova) b.p. L. Dragotă (C. Turzii), D. Negru (Sibiu) b.p. Al. Cacso (Cluj), T. Dinu (Buc.) b.p. Gr. Vrabie (Bacău), I. Enache (Măcin) b.p. C. Buzduceanu (Craiova). I. Șulă (Galați) b.p. I. Gogonea (Buc), V. Munteanu (Galați) b.p. Gh. Bădălan (Tim.), I. Vladimir (Buc). b.p. D. Gorea (Reghin), V. Ion (Buc) b.p. I. Covaci (Arad), C. Ștefanovici (Craiova) b.p. N. Tamaș (Tîrgoviște), I. Tirilă (Galați) b.ab. 2 Gh. Covaci (Satu Mare), V. Bosoancă (C-ța) b.p. M. Gîtan (Craiova), S. Mihășan (C. Turzii) b.p. S. Panait (Brăila), L. Mici (Buc.) b.p. M. Oatu (Bacău), I. Rotaru (Craiova) b.p. E. Tamaș (Cluj), R. Chelaru (Buc.) b.p. M. Lupu (Măcin), N. Băbescu (Tr. Severin) b.k.o. 1 Gh. Radu (Suceava). M. Imre (Buc.) b.p. D. Cimpoiești (Brașov), Al. Hiera (Pitești) b.ab. 2 D. Bubă (Suceava), V. Croitoru (Buc.) b.p. C. Chiracu (Galați), C. Dafinoiu (Brăila) b.p. V. Modran (Arad), Gh. Matache (P. Neamț) b.ab. 1 C. Dumitra (Craiova), I. Boancă (Cluj) b.ab. 1 G. Mascaș (C-ța), C. Tănase (Buc.) b.ab. 2 V. Oană (Galați).

Finalele au loc sîmbătă seara.

**Ilie IONESCU**—coresp. județean

IN TURNEUL MASCULIN DE BASCHET

# STEAUA A CÎȘTIGAT DERBYUL DE IERI: 83-67 CU UNIVERSITATEA TIMIȘOARA

**TIMIȘOARA, 12 (prin telefon, de la trimisul nostru).** Al doilea turneu al ultimului tur al campionatului masculin de baschet a început în sala Olimpia din localitate sub auspicii promițătoare.

Referitor la desfășurarea propriu-zisă a jocurilor, vom arăta că primele trei meciuri s-au încheiat cu victoriile categorice ale favoritelor: **Dinamo — Voința București** 93—61 (46—27), **Universitatea Cluj — Mureșul** 88—49 (54—23) și **Politehnica București — IEFS** 96—51 (48—25). În a patra partidă a zilei, însă, publicul a putut asista la o întîlnire pe cît de spectaculoasă pe atît de dramatică, la sfîrșitul căreia Politehnica Cluj a dispus de Politehnica Galați la limită: 70—69 (30—30). Întrecerea a pasionat datorită dăruirii jucătorilor și evoluției scorului. În prima repriză inițiativa a aparținut clujenilor, care au condus cu 20—16 (min. 14) și 22—18 (min. 15), dar în final gălățenii au găsit resurse pentru a egala. În următoarele 20 de minute a fost rîndul Politehnicii Galați să domine, datorită în special acțiunilor lui Samson, Moraru și Martinescu: 46—38 și 48—40 în min. 30, 50—42 în min. 32. Dar, Politehnica Cluj prin Barna, Banu, Roman și Moisin egalează și preia conducerea: 68—66. Spre sfîrșit scorul devine din nou egal 68—68, gălățenii conduc iarăși 69—68 (Moraru a înscris doar o aruncare liberă), dar în ultimele secunde Moisin fructifică un contraatac și aduce victoria clujenilor. În ultima secundă Ganea de la Politehnica Galați a obținut fault, dar oficialii au indicat că acesta fusese comis după scurgerea celor 40 de minute regulamentare. Au marcat: Banu 18, Roman 18, Moisin 15, Barna 10, Vidican 7, Antal 2 pentru Politehnica Cluj, respectiv, Moraru 22, Samson 21, Martinescu 14, Ganea 6, Nicolescu 2, Răileanu 2, Tudose 2. Au condus bine E. Hotya și D. Crăciun.

**Programul jocurilor de sîmbătă (între paranteze, rezultatele din turnirile anterioare): de la ora 10: Mureșul — Steaua (71—85, 62—93), IEFS — Rapid (61—77, 58—78); de la ora 15: ICHF —Politehnica Cluj (53—69, 67—65), Politehnica Galați — Voința București (58—77, 67—69), Dinamo — Universitatea Timișoara (82—65, 94—73), Universitatea Cluj — Politehnica București (49—55, 61—71).**

În derbyul zilei s-au întîlnit **Steaua** și **Universitatea Timișoara.** Din păcate, așteptările publicului nu s-au împlinit, din cauza slabei comportări a echipei gazdă, care a evoluat sub nivelul posibilităților. Steaua a manifestat o formă foarte bună, și-a dominat de la început adversarii printr-o apărare activă, prin atacuri rapide și precise, prin superioritate evidentă sub panouri, ultimul capitol fiind de altfel decisiv. În acest sens, cifrele sînt edificatoare. Steaua a recuperat 32 de baloane față de numai 19 ale Universității. De asemenea procentajele la aruncări din acțiune sînt cît se poate de grăitoare: 49% (62—32) pentru Steaua, 39% (67—26) pentru Universitatea. În aceste condiții scorul a evoluat permanent în favoarea bucureștenilor, care au repurtat victoria cu 83—67 (43—29). Revenind la timișoreni, trebuie arătat că doi dintre jucătorii de bază — Cîmpeanu și Czmor — s-au comportat sub orice critică.

Au marcat: Oczelak 27, Tarău, 24, Gheorghe 15, Baciu 7, Savu 6, Grădișteanu 2, Dumitru 2 pentru Steaua, respectiv, Caloș 13, Bănăilă 12, Viciu 10, Czmor 9, Cîmpeanu 9, Veber 6, Ionescu 6, Roxin 2 pentru Universitatea Timișoara.

Arbitrii N. Iliescu și Fr. Took au avut curajul de a lăsa jocul mai liber, așa cum se solicită în întîlnirile internaționale. Din păcate, însă, unii spectatori nu au înțeles acest lucru și au protestat vehement la unele decizii, dar în mod nejustificat, deoarece tocmai prin această manieră arbitrajul a fost bun.

Rapid — I.C.H.F. 74—58 (43—26).

**D. STĂNCULESCU**

Pe arena de popice Nicolina Iași

# A ÎNCEPUT TURNEUL FINAL AL CAMPIONATULUI DIVIZIONAR (m)

**IAȘI, 12 (prin telefon, de la corespondentul nostru).** Azi au început în localitate, pe cele patru piste ale arenei Nicolina, întrecerile turneului final al campionatului diviziei A de popice. Cele șase formații masculine, calificate în ultimul act al competiției, s-au prezentat bine pregătite. După 800 de bile lansate de către fiecare echipă, pe primul loc se află popicarii de la **Petrolul Ploiești** care au totalizat 3477 p d. Pe locurile următoare se situează formațiile: **Voința Tg. Mureș 3420 p d, Rapid București 3398 p d,** Constructorul Galați 3361 p d, Electrica Sibiu 3221 p d și Voința Cluj 3175 p d.

Dintre rezultatele individuale trebuie menționate cele ale lui **D. Dumitru** (Petrolul Ploiești) 920 p d (cu 616 la „pline" și 304 la „izolate"), C. Rădulescu (Rapid Buc.) 885 p d (577—308) și Gh. Silvestru (Petrolul Pl.) 884 p d (573 —311).

Întrecerile continuă sîmbătă și se vor încheia duminică. Fiecare echipă joacă cîte două partide la clasica probă de 200 lovituri mixte.

**V. DIACONESCU**

★

**Azi dimineață începe la Mangalia competiția feminină la care participă fruntașele campionatului Voința București, Laromet București, Rapid București, Voința Tg. Mureș, C.S.M. Reșița și Voința Cluj.**

A 25-a EDIȚIE A „CURSEI PĂCII"

# VL. NELIUBIN [U.R.S.S.] A PRELUAT „TRICOUL GALBEN"

**PRAGA, 12.** Etapa a VII-a a celei de a 25-a ediții a „Cursei Păcii" s-a desfășurat vineri pe ruta Karlovy Vary — Praga, 126 km. La startul ei s-au aliniat doar 66 de concurenți, deoarece în etapa precedentă — una dintre cele mai grele din întreaga istorie a acestei mari competiții internaționale — au abandonat 27 de cicliști!! Numărul celor care au terminat prematur cursa s-a ridicat, vineri, la 36. Etapa încheiată în capitala Cehoslovaciei a fost dominată de o acțiune care a plasat în frunte un grup de 4 rutieri. Pe străzile Pragăi și pe pista stadionului Sparta, grupul s-a răsfirat. Iată ordinea sosirii: **1. Vladimir Neliubin (U.R.S.S.) 2 h.53:17; 2. Bartonicek** (Cehoslovacia) la 4 s; 3. Vasques (Cuba) la 13 s; 4. Kuehn (R.D.G.) la 28 s. Plutonul — în care se aflau și cicliștii români **N. Andronache, Alex. Sofronie** și **Vasile Selejan** — a fost cronometrat cu timpul de 2 h.54:50.

Sîmbătă (n.r. astăzi) rutierii vor parcurge etapa a 8-a, Praga — Hradec Kralove (147 km), urmînd ca duminică să străbată etapa a 9-a, Litomysl — Gottwaldov (165 km).

În clasamentul general individual primul loc a fost preluat de Neliubin urmat de Milde (R.D.G.) la 1,24 și Bartonicek la 2,24. Cicliștii români sînt clasați astfel: 21. Andronache la 7,37; 32. Sofronie la 18,10; 48. Selejan la 34,48.

**Cicliștii R. D. Germane conduc în clasamentul general pe echipe, fiind urmați de formațiile U.R.S.S. la 1,06, Cehoslovaciei la 3,06, Bulgariei la 10,17. Echipa României se află pe locul VIII la 47,15.**

În vederea meciului de duminică cu echipa Austriei

# POLOIȘTII ROMÂNI S-AU ANTRENAT 4 ORE ÎN PISCINA OLIMPICĂ „DANTE" DIN MÜNCHEN

**MÜNCHEN, 12 (prin telefon).** — Plecați joi dimineață din Capitală, poloiștii din reprezentativa țării au ajuns în localitate — după o escală de 6 ore la Viena — în după-amiaza aceleiași zile. La aeroport, echipei române i s-a făcut o primoasă primire din partea oficialităților federației vest-germane de natație. Întreaga delegație este găzduită la hotelul Holland, care se află la numai un kilometru de satul olimpic.

Vineri dimineața, cei 11 jucători împreună cu antrenorii A. Grințescu și N. Firoiu, au luat un prim contact cu piscina Dante (descoperită), unde vor avea loc întrecerile turneului de calificare (care începe duminică dimineața) și majoritatea partidelor din turneul olimpic. Vremea destul de friguroasă nu i-a împiedicat pe poloiștii noștri să facă un antrenament de două ore și jumătate. În cursul după-amiezii ei au fost convocați la o nouă ședință de pregătire de 90 de minute, care s-a încheiat cu un joc la două porți (șase la șase), în care a evoluat și antrenorul N. Firoiu.

Programul zilei de sîmbătă: dimineața un ultim antrenament, iar după-amiază întreaga delegație va urmări partida de fotbal R. F. a Germaniei — Anglia din cadrul campionatului european. Tot sîmbătă este programată și ședința tehnică. Primul meci — duminică dimineața, la ora 11 (ora locală) cu Austria.

*ultimele știri ultimele rezultate ultimele știri*

## STEAUA A CÎȘTIGAT TURNEUL DE VOLEI DE LA PIATRA NEAMȚ

**PIATRA NEAMȚ, 12 (prin telefon).** — Au luat sfîrșit întrecerile turneului internațional de volei masculin. Pe primul loc s-a clasat formația Steaua, care a întrecut pe Viitorul Bacău cu 3—0 (8, 8, 5). La capătul unui meci foarte disputat, selecționata R. F. a Germaniei a cîștigat cu 3—2 (7, —11, 4, —7, 15) în fața formației secunde a țării noastre.

## BOXERII ROMÂNI LA BUDAPESTA

A început turneul internațional de box de la Budapesta. La categoria semimuscă, Șt. Bălatu (România) a dispus la puncte de maghiarul Sallay. În cadrul categoriei ușoară, Csöke (Ungaria) a primit verdictul la puncte în fața pugilistului român Cornel Hoduț. La categoria mijlocie mică, Bakony (Ungaria) a dispus la puncte de C. Ghiță (România).

## TURNEUL DE TENIS DE LA STUTTGART

În optimile de finală ale turneului internațional de tenis de la Stuttgart, jucătorul român Petre Mărmureanu l-a învins cu 6—2, 6—4 pe vest-germanul Hans Joachim Ploetz. Cel de-al doilea tenisman român prezent la acest concurs, Toma Ovici, a pierdut cu 8—7, 6—2, 3—7 în fața vest-germanului Frank Falderbaum. Alte rezultate: Ivancici (Iugoslavia) — Kuhlmey (R.F.G.) 3—7, 9—6; Fletcher (Australia) — Nitsche (R.F.G.) 8—6, 8—6; Engert (R.F.G.) — Fichtel (R.F.G.) 6—3, 7—5.

## CUPA DAVIS: IRAN — R. A. EGIPT 3—1

**La Teheran, în meciul dintre reprezentativele de tenis ale Iranului și Republicii Arabe Egipt care se dispută în cadrul turului I al zonei europene din Cupa Davis, scorul este de 3—1 în favoarea tenismenilor iranieni. Oaspeții au cîștigat partida de dublu reducînd scorul la 2—1 dar, apoi, în meciul decisiv T. Akbari l-a învins pe Ali Dawoudi cu 6—3, 6—4, 6—3, 6—3, 6—3.**

**Echipa Iranului s-a calificat astfel pentru turul II în care urmează să întîlnească reprezentativa României, în zilele de 18—20 mai, la București.**

Redacția și administrația: București, str. Vasile Conta nr. 16; telefoane: centrală 11.10.05, secția corespondenți 11.51.09, interurban 72 și 286; telex: sportrom buc. 180, Tiparul „I. P. „Informația", București 40.368

Biblioteca municipală Tîrgu-Mureș

PROLETARI DIN TOATE ȚĂRILE, UNIȚI-VĂ!

# Sportul

ZIAR AL CONSILIULUI NAȚIONAL PENTRU EDUCAȚIE FIZICĂ ȘI SPORT

ANUL XXVIII — Nr. 7054 | 4 PAGINI 30 BANI | Duminică 14 mai 1972

## ROMÂNIA-UNGARIA, AL 4-lea MECI AL SFERTURILOR DE FINALĂ ALE C.E.

# AZI, UN JOC DE FOTBAL AȘTEPTAT CU INTERES ȘI SPERANȚE ÎNTR-UN SUCCES DE PRESTIGIU!

**● Cele două echipe și-au încheiat pregătirile și au anunțat formațiile definitive ● Arbitrul vest-german Tschentscher a sosit ieri după-amiază ● Oaspeții s-au antrenat pe stadionul „23 August", la o oră după aterizare ● Lucescu, trecut totuși pe lista de rezerve ● Dinu a fost numit căpitan al echipei noastre**

Azi după amiază, cu începere de la ora 17, stadionul „23 August" din Capitală va fi teatrul de desfășurare a celei de-a patra partide retur din cadrul sferturilor de finală ale Campionatului european de fotbal : România — Ungaria. Este o partidă de fotbal care stîrnește un justificat interes nu numai în rîndurile iubitorilor de sport din țara noastră ci și în rîndul tuturor amatorilor „balonului rotund" de pe continent, ea avînd darul (acum după ce echipele U.R.S.S., R.F. a Germaniei și Belgiei au obținut calificarea) să desemneze cea de-a patra semifinalistă a prestigioasei competiții.

Ieri, echipele României și Ungariei și-au încheiat pregătirile prin antrenamentele efectuate la Snagov, și respectiv, pe stadionul pe care va avea loc meciul.

În rîndurile de mai jos, vă prezentăm cîteva aspecte din cele două tabere care se vor angaja într-o întîlnire pe care o dorim de ridicat nivel tehnic, desfășurată într-o atmosferă de deplină sportivitate.

*Moment solemn înaintea începerii partidei de pe Nepstadion, încheiată cu un rezultat (1—1) careaferă prima șansă echipei noastre în meciul de astăzi*

Foto : Paul ROMOȘAN

## ECHIPELE FAȚĂ IN FAȚĂ

**ROMÂNIA**

RĂDUCANU (1)
SATMAREANU (2) LUPESCU (3) DINU (6) DELEANU (4)
DUMITRU (5) NUNWEILLER (10)
DOMIDE (7) DEMBROVSCHI (8) DOBRIN (9) IORDĂNESCU (11)
**Rezerve : Adamache, N. Ionescu, Anca, Neagu, Lucescu.**

Arbitri : **la centru** — K. TSCHENTSCHER (**R. F. a Germaniei**), **la tușe** — A. ALDINGER și P. STEIGELE.

ZAMBO (11) BENE (9) SZÖKE (7)
SZUCS (10) KOCSIS (8) I. JUHASZ (5)
P. JUHASZ (4) BALINT (6) PANCSICS (3) FABIAN (2)
GECZI (1)
**Rezerve : Rothermel, Vepi, Kovacs, Kü, Dunai II.**

**UNGARIA**

Partida va avea loc pe stadionul „23 August", începînd de la ora 17 și va fi transmisă integral de posturile noastre de radio și televiziune.

# LA SNAGOV, CALM ȘI INCREDERE IN AJUNUL MECIULUI

Ieri, sîmbătă, am ajuns la Snagov atunci cînd jucătorii echipei naționale începeau ultima lor secvență de pregătire. Un sfert de ceas de alergare și gimnastică. Mișcările lejere și aerul curat aveau să-i euforizeze puțin. Figurile tricolorilor au devenit mai relaxate, mai destinse. Replicile dintre ei s-au înmulțit. Acest grup de bărbați viguroși mi-a sugerat energia lui subterană, prin cîteva zvîcniri, prin cîteva momente de explozie. Scăpărări repede cenzurate de către instinctul lor de fotbaliști, care știu să-și înzecească puterile înaintea marilor încleștări.

**Sătmăreanu** n-a alergat deloc. Sîmbăta, el o consacră totdeauna odihnei. E bucuros că în ultima noapte a dormit bine, adînc, reconfortant. Somnul din ultima noapte e decisiv pentru el. Fiindcă sîmbătă spre duminică, rareori ațipește din cauza grijilor. Sătmăreanu îmi vorbește despre marea dorință de victorie și despre excelentul moral al tricolorilor. În ultima săptămînă, a observat el, cam fiecare dintre băieți a făcut cu discreție cîte ceva în plus față de consemne. Fiecare a ținut să se înalțe pe sine, peste sine, prin mai multă străduanie și să sporească astfel tăria echipei.

**Angelo Niculescu** urmărește de la distanță, cu ochii pe jumătate închiși, mișcările jucătorilor. Îmi atrage atenția asupra vivacității generale, precum și asupra deplasărilor efectuate de către **Dobrin.** Aflu că la antrenamentul

**Romulus BALABAN**

(Continuare în pag. a 4-a)

# VĂ DORIM, DRAGI TRICOLORI, SĂ AVEȚI CEA MAI FRUMOASĂ COMPORTARE!

Azi dimineață, întoarcem cu emoție fila calendarului.

14 mai, deci !

Ziua unuia din cele mai prestigioase meciuri din cariera de 50 de ani a echipei reprezentative a României, meciul de care depinde realizarea de către fotbalul nostru a **performanței sale record de pînă acum, calificarea în semifinalele campionatului european.**

Un meci pe care Bucureștiul îl găzduiește cu plăcere și — în același timp — cu mîndrie; pe de o parte pentru că el prilejuiește **o nouă întîlnire cu apreciata reprezentativă a țării vecine și prietene, Republica Populară Ungară, fiind deci o nouă ocazie de manifestare a prieteniei dintre tineretul sportiv al celor două țări,** iar pe de altă parte pentru că — dată fiind valoarea ridicată a celor două partenere de întrecere, ca și faza avansată a competiției în care ele se întîlnesc — Capitala țării noastre este azi **în centrul atenției întregii opinii publice fotbalistice europene,** acesta fiind meciul cel mai important care se dispută azi pe bătrînul continent.

Prin urmare, o partidă de fotbal prestigioasă, de mare anvergură și care, cum e și normal, va face ca tribunele marelui stadion bucureștean să fie azi după-amiază pline, ca milioane de oameni s-o urmărească la televizor, iar ziariști din multe țări ale Europei să fie prezenți la „masa presei" pentru a o relata cititorilor lor.

Într-un asemenea context, **gîndul nostru se îndreaptă cu dragoste și încredere către purtătorii tricoului național,** de la care așteptăm să se comporte la înălțimea evenimentului, să ne împlinească speranțele într-o evoluție valoroasă, grație căreia să obțină victoria.

Echipa României și-a cîștigat, în ultimii ani, frumoase aprecieri pe plan internațional prin jocul său de calitate, prin omogenitate, prin maturitatea fotbalistică pe care și-a însușit-o, prin comportarea sa corectă, prin modul sportiv cum și-a disputat totdeauna șansele.

**Aceleași calități așteptăm să le etaleze și azi jucătorii noștri pentru ca — prin ele și numai prin ele — să obțină victoria, calificarea și, prin aceasta, o nouă confirmare a prestigiului internațional de care se bucură echipa României.**

Desigur, meciul de azi îi va solicita din plin pe fotbaliștii noștri, pentru că oaspeții vor juca și ei cu o legitimă dorință de a obține succesul. Va fi, așadar, un meci dîrz, de înalt nivel, în care ambele echipe vor recurge la tot ce au mai bun ca posibilități de exprimare fotbalistică, pe fondul unui deplin fair-play pe teren și în tribune, care să servească o dată în plus nobila idee a sportului ca mijloc de întărire a prieteniei între popoare, așa cum a fost de altfel și în primul meci, cel de la Budapesta.

Mai sînt cîteva ore pînă la fluierul de începere.

Ne vom îndrepta, deci spre stadion avînd în inimi atît bucuria de a asista la un meci de vîrf al fotbalului european, cît și dorința ca, la capătul unei întreceri spectaculoase și corecte, să aplaudăm o frumoasă și dreaptă victorie românească.

Dragi echipieri ai României, vă urăm succes!

## La sosirea oaspeților: SOBRIETATE ȘI OPTIMISM ÎN RÎNDURILE ECHIPEI UNGARE

După-amiază splendidă de primăvară, pe aeroportul Otopeni. La ora 16,30, aterizează avionul companiei cehoslovace C.S.A., care aduce pe cei 16 fotbaliști ai reprezentativei Ungariei, pe conducători ai Federației ungare de fotbal, numeroși ziariști și antrenori.

La sosire, oaspeții sînt întîmpinați de reprezentanți ai Federației române de fotbal, în frunte cu tov. **Mircea Angelescu,** președinte al F.R.F., care le urează bun sosit, **Ion Balaș și Ion Șiclovan,** vicepreședinți ai F.R.F., ziariști, fotoreporteri și numeroși iubitori ai fotbalului.

În numele delegației echipei oaspe, președintele forului ungar de specialitate, **dr. András Terpitko,** ne face o scurtă declarație : **„Firește, meciul de mîine este foarte greu. Ambele echipe doresc victoria. Fără îndoială, o dorim și noi.** Dar dorim să cîștige cel mai bun. **Așa este echitabil, corect. Mai presus de orice este însă spiritul sportiv în care dorim să aibă loc întîlnirea. Ca și la Budapesta, sînt convins că și la București, atmosfera generală va fi exemplară".**

O coincidență a făcut ca un grup de ziariști români să însoțească în călătoria lor pe fotbaliștii maghiari, încă de la Budapesta. Pe fețele jucătorilor, în discuțiile purtate, se putea citi seriozitatea cu care ei vor aborda meciul de azi. În avion, aceeași sobrietate. Mai volubili sînt cîțiva turiști...

În febra meciului, de la jucători și antrenori, este greu să smulgi vreo declarație. Totuși, am găsit o soluție care a rezolvat aceste chestiuni : unul dintre colegii de la ziarul **„Népsport"**, ne spune să răsfoim ultimul număr al acestui ziar, în care sînt publicate cîteva declarații interesante, într-un reportaj intitulat : **„Dacă spunem : București...".**

Portarul Geczi : **„Să apăr mai bine**

**Ion OCHSENFELD**

(Continuare în pag. a 4-a)

# HOTĂRÎRE

## PRIVIND SĂRBĂTORIREA A 25 DE ANI DE LA PROCLAMAREA REPUBLICII POPULARE ROMÂNE

Comitetul Executiv al C.C. al P.C.R. și Biroul Executiv al Consiliului Național al Frontului Unității Socialiste au adoptat recent hotărîrea cu privire la acțiunile ce se vor organiza în întîmpinarea aniversării a 25 de ani de la proclamarea Republicii Populare Române — victorie de seamă a poporului nostru în lupta pentru libertate, democrație și progres social.

Act de însemnătate istorică în viața țării, ideal pentru care au militat forțele cele mai înaintate ale societății, în frunte cu Partidul Comunist Român, abolirea monarhiei și trecerea întregii puteri de stat în mîinile clasei muncitoare, în alianță cu țărănimea și cu celelalte categorii de oameni ai muncii, au marcat o etapă superioară în dezvoltarea statului român, în desfășurarea revoluției populare, instaurarea celei mai democratice forme de guvernămînt din istoria națiunii noastre, trecerea la înfăptuirea revoluției socialiste.

În cei 25 de ani care au trecut de la proclamarea Republicii, socialismul a învins definitiv în România, deschizînd o epocă de progres rapid în viața poporului, situînd România în rîndul națiunilor cu cea mai dinamică dezvoltare, pe un loc demn între popoarele lumii. În acești ani, au cunoscut un puternic avînt forțele de producție ale țării, știința, tehnica, învățămîntul și cultura, s-au schimbat fundamental condițiile de viață ale poporului, oamenii muncii au devenit cu adevărat stăpîni în țara lor, participînd tot mai activ la conducerea acesteia, la adoptarea și înfăptuirea hotărîrilor și măsurilor care privesc viitorul ei. Realizările dobîndite demonstrează în chip elocvent înaltul rol constructiv al statului socialist care, sub conducerea clarvăzătoare a Partidului Comunist Român, a mobilizat talentul și energia oamenilor muncii, capacitățile lor creatoare în vederea ridicării economice, sociale și spirituale a patriei.

Oamenii muncii din țara noastră — români, maghiari, germani și de alte naționalități — întîmpină sărbătoarea Republicii în condițiile avîntului creator și muncii însuflețite pentru înfăptuirea măreților obiective ale programului făuririi societății socialiste multilateral dezvoltate, elaborat de Congresul al X-lea al partidului și ale programului adoptat de Plenara C.C. al P.C.R. din noiembrie 1971 privind dezvoltarea conștiinței socialiste și așezarea relațiilor sociale pe principiile eticii și echității socialiste.

În întîmpinarea celei de-a 25-a aniversări a proclamării Republicii, organele și organizațiile de partid, de masă și obștești, toate organismele și instituțiile reunite în cadrul Frontului Unității Socialiste vor desfășura o susținută muncă politico-educativă în vederea mobilizării oamenilor muncii de la orașe și sate la înfăptuirea sarcinilor economice, social-culturale pe acest an și buna pregătire a condițiilor în vederea realizării planului pe 1973, a punerii tot mai depline în valoare a energiilor și marilor capacități creatoare de care dispune poporul nostru pentru continua dezvoltare și modernizare a producției și a tehnicii de producție, pentru ridicarea parametrilor tehnico-economici și calitativi ai produselor, pentru sporirea eficienței întregii activități economice. Organizațiile de partid, sindicale și de U.T.C. — din unitățile industriale și de construcții — vor acorda o atenție deosebită folosirii raționale a capacităților de producție, a materiilor prime și materialelor, a timpului de lucru, reducerii cheltuielilor de producție și ridicării productivității muncii, punerii în funcțiune la termen și la parametrii proiectați a noilor obiective de investiții, iar în unitățile socialiste din agricultură, executării la timp și la un nivel calitativ corespunzător a lucrărilor agricole, înfăptuirii prevederilor programelor naționale de îmbunătățiri funciare și dezvoltare a zootehniei.

Întreaga activitate politico-educativă care va avea loc în această perioadă se va desfășura sub semnul pregătirii Conferinței Naționale a P.C.R. și înfăptuirii hotărîrilor sale.

La casele de cultură, cluburi, cămine culturale, în întreprinderi, instituții, școli și facultăți, organizațiile din componența Frontului Unității Socialiste, sub conducerea organelor de partid, vor organiza în lunile noiembrie și decembrie a.c. manifestări cultural-educative și artistice într-o mare diversitate de forme — expuneri, simpozioane, întîlniri cu activiști de partid și de stat, expoziții de cărți, gale de filme, spectacole și concerte — prin care să se prezinte realizările dobîndite de poporul român, sub conducerea partidului, în dezvoltarea economiei, învățămîntului, științei și culturii, prestigiul de care se bucură Româ-

(Continuare în pag. a 4-a)

## ÎN PRIMA ZI A ÎNTRECERILOR CONTINENTALE

# ION HORTOPAN vicecampion european la stilul „smuls"

### Cel dintîi campion : polonezul SMALCERZ

**CONSTANȚA, 13 (prin telefon, de la trimișii noștri).**

Campionatele europene de haltere au început ieri, la Constanța, într-o atmosferă sărbătorească, creată de ambianța tribunelor arhipline ale Sălii sporturilor din localitate. La ora 17, în sunetele unui marș sportiv, executat de o fanfară, a avut loc defilarea delegațiilor participante la această a 31-a ediție a întrecerii. Luînd cuvîntul, tovarășul Petre Nicolae, primarul municipiului Constanța, a adresat o urare de bun venit oaspeților, a evocat însemnătatea competiției, ca un ultim test de verificare înaintea J.O. de la München, declarînd deschise Campionatele europene de haltere, ediția 1972.

Cu o oră înainte, toți cei 10 concurenți înscriși în limitele categoriei muscă trecuseră cu succes examenul cîntarului. Emoții a avut un singur atlet, italianul L. Galli, care a cîntărit exact 52 kg., nici un gram mai mult...

Primul a urcat pe podium cehoslovacul B. Pachol (la 85 kg), apoi — la 90 kg — și-au încercat puterile bulgarul M. Mustafov și albanezul N. Teli, iar la 92,500 kg, concurentul român Ion Hortopan. El a împins bara din a doua încercare, ratînd însă la 97,500 kg. Lupta pentru medalii s-a dat la altitudini mult mai mari, peste 100 de kg, lider incontestabil al stilului fiind concurentul sovietic Adam Gnatov. El l-a lăsat pe maghiarul L. Szücs la 107,500 kg, pe polonezul Z. Smalcerz la 112,500 kg, reușind cu 120 kg. să egaleze recordul mondial. Gnatov reușește această performanță (record mondial stabilit sau egalat) pentru a 12-a oară !

Ion Hortopan a ocupat, la stilul împins, locul 8.

Al doilea stil, „smuls", avea să fie punctul de atracție al reuniunii. Această mișcare reprezintă partea slabă a lui Gnatov, atlet foarte mic de statură (1,35 m) și atuul de bază al polonezului Zigmund Smalcerz. Liderul (după „împins"), al categoriei n-a putut realiza decît 85 kg, în timp ce principalul său contracandidat a evoluat cu aplomb, îndrăznind chiar să atace recordul mondial. Această temerară tentativă, făcută la 103 kg, i-a reușit de o manieră magistrală. În clasament, polonezul figurează, potrivit regulamentului cu 102,500 kg. Admirabil s-a

**Valeriu CHIOSE**
**Mihai TRANCĂ**

(Continuare în pag. a 4-a)

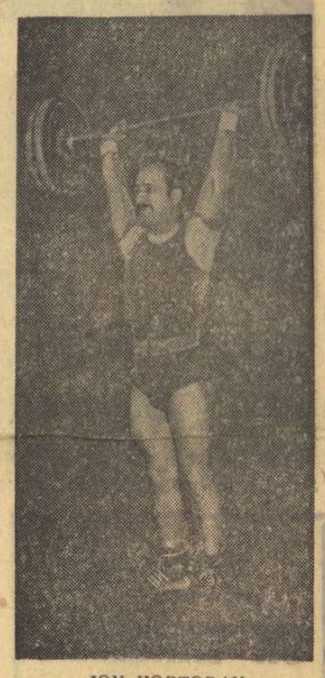

*ION HORTOPAN*

## S-au încheiat turneele finale ale diviziei A de volei feminin

# RAPIDISTELE AU ÎMBRĂCAT TRICOURILE DE CAMPIOANE

### Constructorul Arad și C.P. București — în Divizia B

**PITEȘTI, 13 (prin telefon, de la trimisul nostru).** Turneul final pentru locurile 1—4, din ediția 22-a a campionatului feminin al primei divizii de volei, a luat sfîrșit, în Sala Sporturilor din localitate, cu victoria echipei Rapid București, care își adaugă astfel în palmares cel de-al cincilea trofeu în cea mai importantă competiție internă.

Echipa antrenată de prof. Davila Plocon și-a asigurat primul loc încă de vineri seară, în urma înfrîngerii neașteptat de severe și surprinzătoare a principalei sale adversare, Penicilina Iași, în partida cu studentele de la I.E.F.S. și prin victoria team-ului rapidist asupra Medicinei București. Acest din urmă meci, încheiat tîrziu, a demonstrat din nou superioritatea și forța de joc remarcabile ale formației giuleștene, care s-a bizuit pe același sextet (**Martha Szekely, Leontina Mateș, Florica Tudora, Mariana Baga, Constanța Bălășoiu, Eugenia Rebac**), sprijinit de astă dată și de rezerva Cristina Bălțărețu. Totodată, partida a re-

**Aurelian BREBEANU**

(Continuare în pag. a 4-a)

## Concursul atletic republican de primăvară

# ARGENTINA MENIS — 64,24 m — a ridicat, din nou, „ștacheta" celei mai bune performanțe mondiale a anului la disc!

**● Pe „Republicii" — ploaie, dar de recorduri... ● Întrecerile continuă azi, de la ora 9,30**

După cum era de așteptat, avînd în vedere excelenta valoare a trioului de aur Argentina Menis, Lia Manoliu, Olimpia Cataramă, întrecerea discobolelor a constituit punctul de maximă intensitate și înaltă valoare din prima reuniune a concursului atletic republican de primăvară, disputată ieri pe stadionul Republicii. Atleta dinamovistă Argentina Menis a avut un start furtunos : 64,24, un excelent record național, cea mai bună performanță mondială a anului ! Lia Manoliu, excelentă luptătoare de concurs, a replicat cu trei rezultate peste 60 de metri !

Iată, de altfel, rezultatele finale și, totodată, seria celor șase aruncări ale Argentinei Menis și Liei Manoliu : 1. Argentina Menis (Dinamo) 64,24 — nou record, v.r. 63,62 — (64,24 ; 60,48 ; 62,38 ; dep ; 57,48 ; 58,94), 2. Lia Manoliu (Metalul) 62,06 m — rec. pers. (61,66 ; 60,96 ; 58,52 ; 62,06 ; 58,22 ; 58,74), 3. Olimpia Cataramă (C.S.O. C. Dung) 57,08 m.

**ELENA VINTILĂ CA UN METRONOM**

În absența campioanei olimpice, Viorica Viscopoleanu, săritura în

**Paul SLĂVESCU**
**A. VASILIU**

(Continuare în pag. a 4-a)

*Va fi oare, Argentina Menis la fel de fericită și la München ? Noi i-o dorim din toată inima !* Foto : I. MIHAICA

**Pe stadionul Dinamo (ora 10), o partidă de rugby de mare atracție:**

# SELECȚIONATA DIVIZIONARĂ ROMÂNĂ — SELECȚIONATA CORNWALL-DEVON

Astăzi dimineață, la ora 10, stadionul Dinamo găzduiește o partidă de rugby de mare interes : Selecționata divizionară română — Selecționata comitatelor Cornwall și Devon.

Sportivii noștri s-au pregătit intens pentru a da o replică puternică britanicilor. Antrenorii au alcătuit o formație redutabilă și abilă în același timp, capabilă să probeze valoarea ridicată a rugbyului din România. Față de echipa anunțată în ajun, o modificare de ultim moment, determinată de accidentarea mijlocașului la grămadă Neagu (lichid la genunchi) : el va fi înlocuit cu tînărul Ștefan Ionescu (de la Vulcan), debutant în jocurile internaționale.

Iată, în încheiere, cele două formații care se vor alinia la fluierul arbitrului René Chiriac :

SELECȚIONATA CORNWAL-DEVON : Bate (1) — Mort (15), Waugh (23), Johns (14), Plummer (17) — Holman (11), Peern (16) — Gammon (6), Hughes (13), Corin (4) — J. Baxter (2), Goss (7) — Pryor (18), Harris (9), P. Baxter (3) (în paranteză au fost trecute numerele pe care englezii le vor purta pe tricouri)

SELECȚIONATA ROMÂNĂ : Durbac — Răscanu, Dragomirescu, Pavlovici, Nica — Marica, St. Ionescu — Pop, Fl. Constantin, Fugigi — Dărăban, Atanasiu — Dinu, Ortelecan, Drăgulescu.

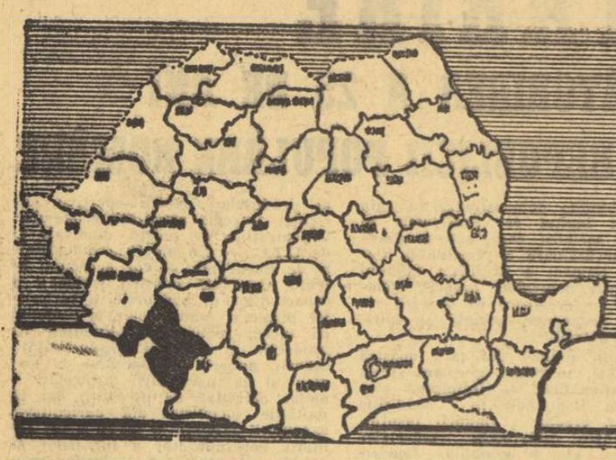

# 1947-1972 SPORTUL ROMÂNESC ÎN 40 de sinteze MEHEDINȚI

● Mii de oameni ai muncii participă la acțiunile turistice ● Prin munca patriotică a părinților și elevilor — zeci și zeci de noi baze sportive școlare ● Zona „Porțile de Fier" la dispoziția turiștilor din țară și de peste hotare ● Lacul de acumulare: o vastă bază sportivă nautică și de agrement ● Dorința unanimă a severinenilor: echipa de fotbal să revină în divizia B ● 141 de terenuri de volei în mediul rural

## UN SFERT DE VEAC ÎN CIFRE

| | 1948 | 1968 | 1972 |
|---|---|---|---|
| Secții afiliate | 24 | 92 | 139 |
| Sportivi legitimați | 300 | 1028 | 2271 |
| Grupe de copii și juniori | — | 12 | 22 |
| Antrenori | 3 | 20 | 41 |
| Instructori sportivi | — | 196 | 426 |
| Arbitri | 14 | 85 | 275 |
| Profesori de educație fizică | 9 | 58 | 68 |
| Asociații sportive | 10 | 91 | 172 |
| Secții sportive pe lîngă licee | — | 1 | 2 |
| Baze sportive | 36 | 226 | 508 |
| Echipe în divizia națională de juniori și școlari | | | 4 |
| Radioclub județean | | | 1 |

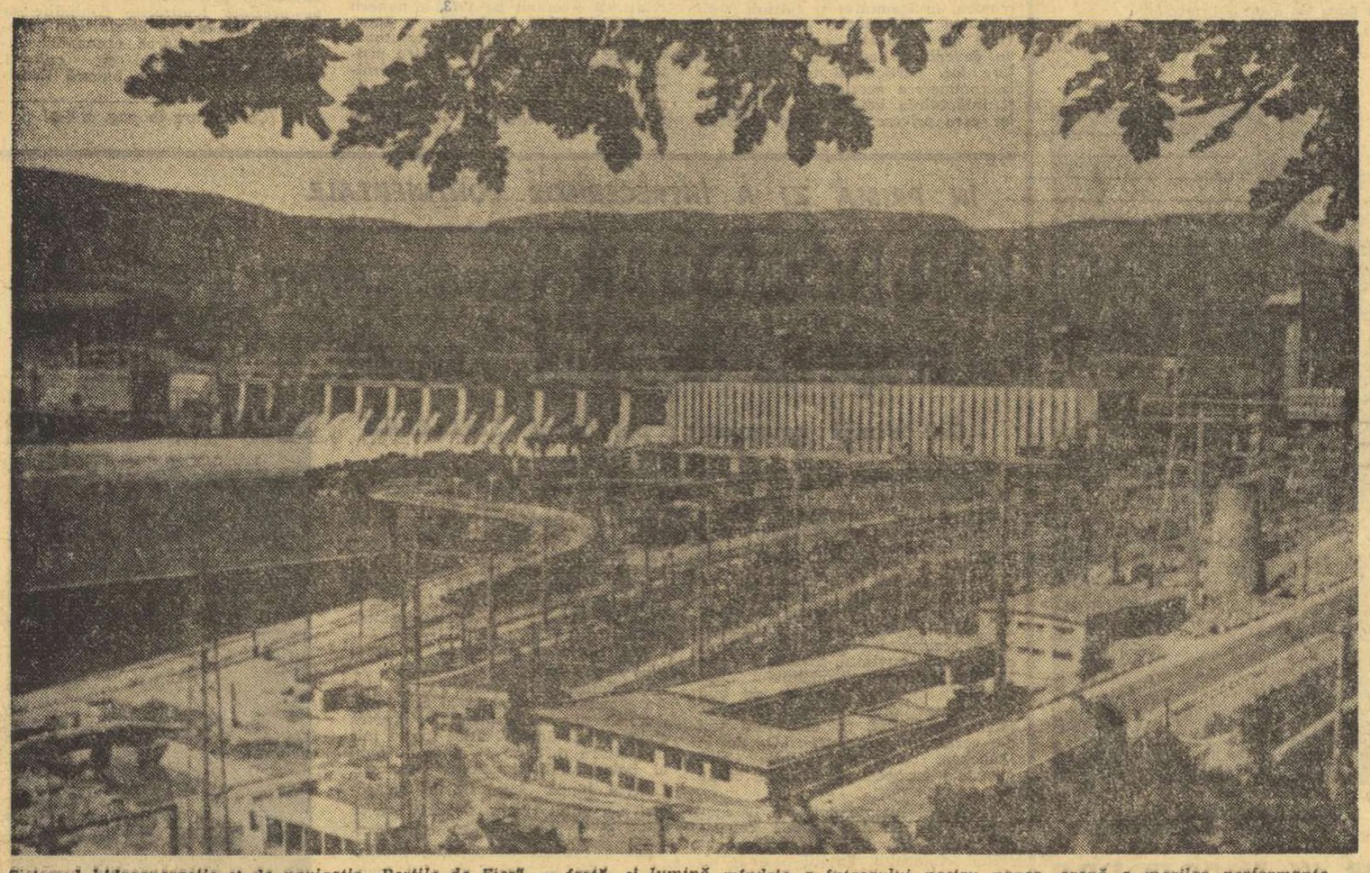

*Sistemul hidroenergetic și de navigație „Porțile de Fier" — forță și lumină, mîndrie a întregului nostru popor, arenă a marilor performanțe.*

# DEZVOLTAREA ECONOMICĂ ȘI SOCIALĂ A JUDEȚULUI — BAZĂ PUTERNICĂ PENTRU AVÎNTUL ACTIVITĂȚII SPORTIVE

**Convorbire cu tovarășul TRAIAN DUDAȘ, membru supleant al C.C. al P.C.R., prim secretar al Comitetului județean Mehedinți al P.C.R., președintele Consiliului popular județean**

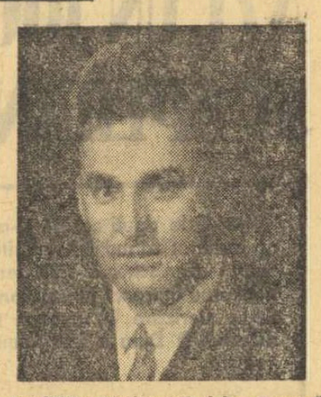

— Ce rol credeți că trebuie să aibă, tovarășe prim-secretar, educația fizică și sportul în contextul realităților unui județ?

— Ca latură inseparabilă a educației comuniste, educația fizică, sportul în general, și cel de masă în special, contribuie la creșterea unui tineret viguros, la formarea unor oameni cu calități morale înalte, voință, hotărîre, dîrzenie și disciplină.

Acest adevăr este confirmat și în Mehedinți: de-a lungul anilor, pe stadioanele noastre, sportul a contribuit la creșterea, maturizarea și realizarea deplină, atît ca sportivi cît și ca cetățeni, a generații întregi de tineri, cu care ne mîndrim, atît pe terenurile de sport, cît și la locurile de muncă. Tocmai de aceea, în lumina sarcinilor reieșite din documentele plenarei C.C. al P.C.R. din 3—5 noiembrie 1971, Comitetul județean Mehedinți al P.C.R. militează cu consecvență pentru a face ca, permanent, și în tot locul, educația fizică și sportul să fie integrate organic în activitatea politico-educativă a organizațiilor de partid, de masă și obștești și să se dezvolte în pas cu cerințele maselor de oameni ai muncii, cu realitățile județului și cu sarcinile economice mereu sporite ce ne revin.

— Vizitînd mai multe localități din județul Mehedinți, am observat, peste tot, o preocupare majoră pentru întărirea bazei materiale destinate activităților de educație fizică și sport. O dezvoltare mai accentuată a bazelor sportive am constatat-o, în special, în școlile de toate gradele. Dar, deși realizările sînt evidente, necesitățile sportului mehedințean nu sînt satisfăcute încă în totalitate. Ce trebuie făcut pentru remedierea acestui inconvenient?

— Beneficiind din plin de roadele politicii profund științifice a partidului nostru cu privire la dezvoltarea multilaterală a tuturor zonelor țării, județul Mehedinți s-a înscris ca o prezență activă în viața economică și social-culturală a țării; prin amploarea programului de dezvoltare, prin ritmul și proporțiile creșterii potențialului său economic, el se numără printre județele cu o dinamică mereu ascendentă.

Volumul investițiilor alocate în cincinalul trecut a fost de 4,2 ori mai mare decît în cincinalul precedent, iar în perioada 1971—1975 acestea sînt mai mari cu un miliard lei, 63,4 la sută din totalul fondurilor revenind industriei, ceea ce va ridica potențialul industrial al județului pe noi trepte de dezvoltare.

Pe baza acestui program, economia mehedințeană se prezintă azi cu obiective industriale prestigioase: sistemul hidroenergetic și de navigație „Porțile de Fier" — lucrare ce impresionează prin cutezanță, dimensiuni și grad de tehnicitate, o adevărată epopee a muncii, dîrzeniei și entuziasmului creator al popoarelor român și iugoslav. Combinatul de exploatare și industrializare a lemnului, Uzina de vagoane, Șantierul naval, Combinatul de celuloză și hîrtie, Fabrica de confecții, Țesătoria „Cazanele", Întreprinderea minieră Orșova și altele, prin ale căror dinamici de producție economia județului Mehedinți va înregistra la sfîrșitul actualului cincinal o creștere de 2,67 ori, cu un ritm mediu anual de 21,7 la sută.

Tabloul succeselor din industrie este completat cu rezultatele obținute de agricultura cooperatistă și de stat din cadrul județului, care exprimă o nouă și importantă etapă în realizarea politicii partidului de dezvoltare multilaterală și intensivă și de mărire a sporului acestei ramuri la progresul întregii economii, la creșterea veniturilor membrilor cooperatori, a tuturor lucrătorilor din agricultură.

Aceste realizări, ca și cele obținute pe tărîm social-cultural, oglindesc grija pe care o manifestă partidul și statul pentru dezvoltarea armonioasă a județelor țării, vorbesc despre hărnicia mehedințenilor, despre hotărirea lor de a se înscrie permanent, cu succese remarcabile, în bilanțul marilor înfăptuiri.

Comitetul județean a avut și are în centrul preocupărilor sale și dezvoltarea bazei materiale pentru practicarea sportului de către diferitele categorii de oameni ai muncii din satele și orașele noastre. Pentru realizarea acestor sarcini majore au fost antrenate atît comitetele de partid și comitetele executive la nivelul municipiului, orașelor, comunelor, cît și conducerile întreprinderilor și organele U.T.C., sindicale și sportive. Organul județean de partid a analizat periodic modul în care se desfășoară activitatea sportivă, stabilind măsuri eficiente pentru continua ei îmbunătățire, precum și sarcini pentru fiecare factor cu atribuțiuni în această direcție. Ca urmare a acestor preocupări, rezultatele nu au întîrziat să apară. Astfel, dacă în 1968 existau doar 226 baze sportive în întregul județ, la sfîrșitul anului 1971 numărul acestora a ajuns la 508. De asemenea, valorificînd posibilitățile locale, au fost date în folosință în ultima perioadă de timp obiective sportive de o deosebită importanță și utilitate, cum sînt: strandul și bazinul olimpic „Porțile de Fier", baza nautică a asociației sportive Viitorul, Complexul sportiv „1 Mai" — toate din Turnu Severin, stadionul și terenurile de sport din noul oraș Orșova, iar majoritatea bazelor sportive școlare simple au fost bituminizate.

Ținînd seama de rolul pe care îl au educația fizică și sportul pentru călirea organismelor tinere, ca și de faptul că sportivii de valoare se formează începînd de pe băncile școlilor, urmărim ca pînă la sfîrșitul anului 1974 să se construiască săli corespunzătoare de gimnastică la școlile generale de la centrele de comună, acțiunea fiind continuată în perioada următoare și la nivelul școlilor generale de la sate.

Pentru impulsionarea activității sportive din Turnu Severin ne-am propus ca, în acest oraș cu vechi tradiții în sportul de masă și chiar în cel de performanță, să începem anul viitor, cu sprijinul organelor centrale cu atribuții în acest domeniu, construirea unui complex cultural-sportiv care să dispună de terenuri pentru practicarea diferitelor discipline, de săli pentru antrenamente și întreceri etc.

— Țara noastră a înregistrat succese de mare răsunet în domeniul sportului. Prezența județului Mehedinți în eșalonul de performanță este însă destul de timidă. Ce credeți că trebuie întreprins pentru ca județul dv. să-și poată aduce o contribuție mai însemnată la realizările sportului românesc pe plan internațional?

— Aș vrea să menționez că în cadrul județului Mehedinți accentul s-a pus și se pune și în continuare pe sportul de masă, pe organizarea unor activități complexe care să antreneze marea masă a oamenilor muncii, a tineretului. Acest lucru îl dovedesc inițiativele și acțiunile Consiliului județean pentru educație fizică și sport, ale Comitetului județean al U.T.C., Consiliului județean al sindicatelor, Consiliului județean al Organizației pionierilor, dintre care amintesc: Crosul tineretului, Cupa recoltei, Turul ciclist al județului, Cupa de iarnă și Cupa de vară (la atletism, șah, tenis, lupte etc.) care nu numai că au atras mii de concurenți, dar au contribuit și la selecționarea celor mai talentați sportivi.

De fapt, cred că un motiv care a făcut ca județul Mehedinți să nu se afirme pînă acum pe planul performanțelor sportive este și faptul că, nedispunînd de cluburi puternice, de o bază sportivă la nivelul cerințelor actuale, nu au putut fi satisfăcute cerințele de afirmare plenară a talentelor și capacitățile sportivilor noștri. Din această cauză ei au fost „absorbiți" de cluburile mari din țară.

Cunoscînd aceste stări de lucruri, Secretariatul Comitetului județean de partid a studiat posibilitățile de dezvoltare a celor 19 ramuri de sport ce se practică în județ, a analizat modul în care se desfășoară activitatea în cadrul asociațiilor sportive și a ajuns la concluzia că, în privința sportului de performanță, atenția noastră trebuie orientată cu prioritate spre unele dintre aceste ramuri — atletism, box, lupte, fotbal, tenis de masă, caiac și yachting — pentru care există tradiții și se pot asigura condițiile tehnico-materiale necesare pregătirii sportivilor și afirmării lor.

— Construcția sistemului hidroenergetic și de navigație de la Porțile de Fier a făcut ca municipiul Turnu Severin, împrejurimile sale și zona marii hidrocentrale să devină locuri deosebit de atractive pentru numeroși turiști români și străini. Ce s-a preconizat în acest domeniu și dacă s-a avut în vedere că pentru mulți excursioniști prezența pe terenul de sport este o necesitate stringentă?

— Într-adevăr, realizarea impresionantului obiectiv hidroenergetic și de navigație de la Porțile de Fier a transformat această zonă pitorească într-o zonă turistică care atrage, de la o zi la alta, tot mai mulți vizitatori veniți aici pentru cunoașterea realizărilor noastre și a frumuseților naturale ale locurilor, dar și pentru a-și petrece timpul liber în mod plăcut, educativ.

Receptiv la nou, Consiliul popular județean s-a preocupat și se preocupă de asigurarea unor condiții optime pentru stimularea și dezvoltarea turismului în județul Mehedinți. Astfel, pe baza indicațiilor date de conducerea de partid, personal de tovarășul NICOLAE CEAUȘESCU cu ocazia vizitelor de lucru în municipiul Turnu Severin, se fac studii și se proiectează amenajarea turistică a acestei zone, la care își aduc contribuția mai multe ministere și organe centrale, sarcina de coordonator aparținînd Ministerului Turismului.

Proiectele prevăd sistematizarea rețelei turistice care va cuprinde atît Porțile de Fier, Orșova, Cazanele Dunării, Valea Jidoștiței, cît și peștera Topolnița, Ponoarele, Baia de Aramă, Cernețiul, Strehaia, insulele Șimian, Golu și Ostrovul Mare, municipiul Turnu Severin, cu faleza și cu monumentele sale istorice.

Așadar, perioada 1971—1975 va imprima și activității turistice noi ritmuri. Pe lîngă amenajarea și darea în folosință a noi hoteluri la Orșova și Turnu Severin, a unui han la Gura Motrului, a unui motel la Baia de Aramă, a unui complex în stațiunea Hăia și a unor cabane pe Valea Cernei și în alte localități, am prevăzut și crearea bazelor sportive și a mijloacelor necesare practicării diferitelor sporturi, în așa fel ca turiștii să folosească timpul în mod recreativ.

Desigur, realizarea acestor proiecte necesită investiții mari și timp. De aceea, pînă la finalizarea planurilor ce ni le-am propus, venim în sprijinul turiștilor prin amenajarea, de către consiliile populare din Tr. Severin și Orșova a unor baze sportive simple, în golful Cerna și la Tr. Severin.

Sîntem convinși că aceste preocupări, care au în vedere punerea în valoare a tuturor punctelor și condițiilor naturale atractive, a locurilor istorice și a celorlalte obiective, vor contribui la plasarea Mehedințului în rîndul celor mai îndrăgite zone turistice din țară. În același timp, avem convingerea că, prin preocupările Comitetului județean de partid și ale Consiliului popular județean, întreaga activitate de educație fizică și sport din județul nostru va fi la nivelul realizărilor dobîndite pe plan economic și social-cultural, în pas cu cerințele și exigențele mereu sporite ale etapei actuale de făurire a societății, socialiste multilateral dezvoltate.

**PROFIL**

## UN CANDIDAT PENTRU J.O. DIN 1976

Severinenii au fost din totdeauna mari iubitori de box. Cu ani în urmă, în sălile de box ale orașului au activat ca antrenori regretații Petre Alexandrescu și Paul Schultz. Ei au format o serie de pugiliști care au obținut rezultate de prestigiu pentru frumosul oraș. În ultima vreme, pugilatul a cunoscut din nou un avînt demn de relevat. Antrenorul Constantin Drăghici, cîndva un temut puncheur, a reușit să lanseze pe orbita performanței sportivi care s-au impus în arena boxului. Greul Ion Sănătescu a ajuns pînă în echipa națională. Recent, din sala de box a orașului, un alt sportiv severinean a fost selecționat în reprezentativa de tineret pentru campionatele europene. Tînărul *Nicolae Babescu*, dotat cu frumoase calități fizice, s-a impus în atenția selecționerilor, care văd în el pe titularul categoriei mijlocie mică pentru viitoarele confruntări internaționale. Antrenorul Constantin Drăghici își pune mari speranțe în elevul său și intenționează ca în scurt timp să-l lanseze în lupta pentru titlul de campion național de seniori și — cine știe? — poate la J.O. din 1976 orașul Turnu Severin va avea și el un reprezentant (dacă nu chiar mai mulți) în delegația sportivilor români pentru marele eveniment sportiv internațional...

# GIGANTUL DE LA PORȚILE DE FIER DESCHIDE NOI PERSPECTIVE

Impunătoarea construcție de la Porțile de Fier reprezintă o mare izbîndă tehnică. După ani de muncă încordată, eroică, pilduitoare, milioane de kilovați pornesc pe kilometri de rețele electrice. Rod al colaborării rodnice, reciproc avantajoase, între două state socialiste, România și Iugoslavia, care-și conduc destinele spre cele mai înalte culmi ale civilizației și progresului, gigantul hidroenergetic înseamnă, totodată, clădirea multor destine umane și o supunere spectaculoasă a minunatei naturi ce înconjoară Porțile de Fier.

În zilele de 16 și 17 mai, în prezența tovarășilor NICOLAE CEAUȘESCU și IOSIP BROZ TITO, va avea loc inaugurarea oficială a Sistemului hidroenergetic și de navigație Porțile de Fier.

Terminarea marelui baraj ce zăgăzuiește bătrînul Dunăbiu într-o zonă pitorească, de nedescris, a pus în fața constructorilor, a gospodarilor județului Mehedinți numeroase probleme privind amenajările turistice, ale locurilor de recreare și destindere, pentru miile de turiști din țară și de peste hotare care, cu siguranță, vor dori să cunoască, să viziteze aceste meleaguri de vis.

O recentă veste anunță, destul de laconic, că pe marele lac de acumulare au început excursiile de agrement. Turiștilor de pretutindeni le-a fost astfel deschisă o nouă poartă de cunoaștere a realizărilor dobîndite de poporul nostru constructor și iubitor de pace pe aceste meleaguri.

Marile realizări ale acestor ani, noile condiții care au fost create și aci, ca în întreaga țară, tineretului, tuturor oamenilor muncii, sînt o chezășie că în scurtă vreme sportivii mehedinteni vor constitui, în județul lor, un puternic nucleu al sportului românesc!

## SUMARUL BAZELOR SPORTIVE

| | Urban | Rural |
|---|---|---|
| Sală de sport pentru pregătire | 2 | — |
| Sală pentru box | 1 | — |
| Sală pentru lupte și judo | 1 | — |
| Sală pentru tenis de masă | 2 | — |
| Bază nautică cu hangar | 1 | — |
| Bazin de înot | 2 | — |
| Stadion cu pistă și tribună | 2 | — |
| Terenuri de fotbal simple (imprejmuite) | 4 | 1 |
| Terenuri de fotbal neimprejmuite | 1 | 96 |
| Terenuri de handbal cu tribună | 1 | — |
| Terenuri de handbal neimprejmuite | 15 | 60 |
| Terenuri de handbal imprejmuite | 6 | 4 |
| Terenuri de baschet | 19 | 9 |
| Terenuri de volei | 35 | 141 |
| Popicărie acoperită cu două piste | 2 | — |
| Terenuri de tenis | 3 | — |

*Alergarea a atras întotdeauna sute și sute de tineri. Iată un aspect din timpul desfășurării întrecerilor de cros la care au participat numeroși elevi de pe meleagurile mehedințene*

# PAȘI SIGURI PE CALEA AFIRMĂRII

Deschizîndu-se o nouă etapă în activitatea de educație fizică și sport, o dată cu noua împărțire administrativ-teritorială, organele cu atribuții în acest domeniu au luat o serie de măsuri corespunzătoare posibilităților și condițiilor de care dispune județul nostru.

În întreaga noastră activitate am fost călăuziți de sarcinile ce ne revin din documentele de partid și de stat, de concluziile și măsurile reieșite din analizele efectuate de Biroul și Secretariatul Comitetului județean de partid, de Rezoluția Conferinței pe țară a mișcării sportive, precum și de hotărîrile elaborate în această perioadă de Consiliul Național pentru Educație Fizică și Sport.

În acest context, sportul mehedințean nu putea decît să urmeze un drum ascendent. În ultimii ani s-au făcut pași mai mari decît în două decenii, în primul rînd în direcția asigurării bazei materiale de care are nevoie atît sportul de performanță, cît și cel al maselor largi din întreprinderi, din școli, de la sate.

Printr-o muncă plină de abnegație, mobilizîndu-se resursele locale și beneficiind de sprijinul C.N.E.F.S. s-a reușit ca baza materială să fie radical îmbunătățită. Astfel, în municipiul Tr. Severin, terenul de fotbal „1 Mai" a devenit un adevărat complex sportiv, compus din: stadion cu o capacitate de 10 000 de locuri; teren de fotbal pentru antrenamente; pistă cu dimensiuni olimpice și sectoare de atletism; săli pentru antrenamente la box, lupte, judo, haltere și tenis de masă; terenuri bituminizate pentru handbal, volei, baschet; un bazin de înot cu dimensiuni olimpice și un bazin redus pentru învățare. În cartierul Schela s-a construit un șirand cu o capacitate de peste 7 000 de locuri, un modern bazin de înot și sărituri; în cartierul „Porțile de Fier" se află în construcție un stadion cu o capacitate de peste 20 000 de locuri, iar în zona centrală a orașului — patinoarul artificial.

Mai pot fi scoase în evidență moderna bază nautică a asociației sportive „Viitorul"; sălile pentru antrenamente la box, lupte, judo, șah și jocuri sportive ale asociației sportive „Drobeta"; baza sportivă pentru baschet, volei și handbal cu instalație de iluminat nocturn a asociației sportive CEL; sala de educație fizică a Liceului pedagogic, precum și bituminizarea unui număr de 33 de baze sportive în școlile municipiului.

Este semnificativ, de asemenea, faptul că privirile nu au fost îndreptate numai spre localitățile mai mari din județ. N-au fost uitate nici satele, nici comunele. Pe baza planurilor de măsuri anuale, la care și-au adus contribuția toate organele cu atribuții în domeniul sportului, s-a reușit ca la nivelul fiecărei localități din mediul rural să existe cel puțin un teren de sport.

În primul rînd s-a acordat prioritate școlilor, care participă în totalitate cu echipe reprezentative de atletism, handbal, volei și fotbal la campionate.

Ca urmare a acestor preocupări, primele rezultate au început să apară prin promovarea echipelor de volei și baschet ale Secției sportive de pe lîngă liceul „Traian" din Tr. Severin, secție care în anul viitor va deveni școală sportivă și de tenis de masă a asociației sportive Sănătatea Tr. Severin, în diviziile naționale de juniori și școlari.

Două evenimente remarcabile vor marca în mod festiv zilele acestea. Primul se referă la inaugurarea oficială a Sistemului hidroenergetic și de navigație „Porțile de Fier", iar al doilea va consta în sărbătorirea celor 1850 de ani de existență a așezării de pe malul legendarului Danubius, una dintre cele mai vechi așezări din minunata noastră patrie, municipiul care astăzi se numește Turnu Severin.

Pentru a cinsti așa cum se cuvine aceste evenimente memorabile, s-a organizat „Cupa Drobeta 1850 — Porțile de Fier" la 9 ramuri de sport, a fost amenajat lacul de acumulare pentru a putea găzdui competiții ale sporturilor nautice, iar peste 6 000 de sportivi pregătesc spectacolul ce va avea loc pe stadion.

Am înșirat numai cîteva din preocupările noastre și considerăm că în viitorul apropiat, avînd posibilități materiale crescute, dublate de o linie concepțională și organizatorică unitară, activitatea sportivă din județul Mehedinți poate să se angajeze cu și mai multă hotărîre pe drumul realizării integrale a obiectivelor ce ni le-am propus.

**prof. CONSTANTIN BOGDAN**
președintele C.J.E.F.S. Mehedinți

**Pagină realizată de Paul IOVAN cu sprijinul corespondentului nostru județean Gheorghe MANAFU**

# BREVIAR

● *N. Tătaru, I. Sbircea, Doru Popescu, M. Bojin (fotbal), C. Ciucă, C. Gruiescu, I. Sănătescu (box), Violeta și Virgil Zăvădescu, Marilis Cuțui (atletism) sînt numai cîteva nume de sportivi de performanță, maeștri ai sportului, campioni și recordmeni naționali, componenți ai loturilor reprezentative, care au plecat de pe meleaguri mehedințene.*

● O bogată activitate desfășoară secția de tenis de masă a asociației „Sănătatea" Tr. Severin. Rezultatele sînt promițătoare. Speranțele secției de care se ocupă dr. Mihai Petchescu (antrenor) și Doru Istudor (instructor) sînt copiii Petre Doandeș, Ovidiu Nef, Eugen Nicolovici, Ștefan Oprița, precum și tinerii Michi Maican, Dan Bădărău.

● *Două secții de lupte activează intens în ultima vreme în jud. Mehedinți. Este vorba de cea de greco-romane din Tr. Severin și cea de libere din Orșova. La întrecerile pentru faza de zonă, 10 luptători s-au calificat pentru finale.*

● Prof. Ion Ciurel este un vajnic animator al șahului. La ultimul concurs organizat de el la Casa de copii școlari din Tr. Severin, au participat 130 de tineri șahiști. A ciștigat elevul Ion Băluță (cl. VIII), care, împreună cu alți doi colegi, constituie veritabile speranțe ale șahului severinean.

● *Și boxul severinean se află pe un drum bun. Beneficiind de o sală de antrenament bine utilată, cele două secții ale asociațiilor „Metalul" și „MEVA" desfășoară un bogat și permanent proces de instruire. Antrenorul Constantin Drăghici are în pregătire cîteva elemente de bună valoare, dintre care se remarcă boxerii Nicolae Babescu — component al lotului național pentru C.E. de tineret — și juniorul Dumitru Căpățînă — care promite o ascensiune frumoasă.*

# OLIMPICA (VI)

A V-a ediție a J.O. de vară: STOCKHOLM, 1912

## ÎNCEPE MAREA SERIE A CURSELOR DE FOND

Deschiderea oficială a avut loc la 6 iulie, cu tradiționala defilare. Însă nu toți reprezentanții celor 28 de țări participante s-au hotărît să arboreze costume sportive. Numai sportivele finlandeze au scandalizat o parte a publicului, prezentîndu-se în fustițele de concurs, ce abia le ajungeau pînă la genunchi...

Atletismul a dominat întreaga ediție. Se spune chiar că acesta a fost punctul de pornire al atletismului în prodigioasa sa ascensiune, în cursul căreia a cucerit lumea. (Peste un an, la Berlin, tînăra federație internațională de atletism redacta codul care e valabil, în multe privințe, și astăzi).

Cea mai comentată probă a fost proba de 10 000 m — deschide triumfător seria marilor alergători de fond, care-și vor împrumuta numele — la fel cu eponimii în antichitate — diverselor ediții: Nurmi, Zatopek, Kuț...

Fostului docher din Marsilia, Jean Bouin, care a deținut multă vreme recordul mondial al orei (19,021 km), războiul i-a scurtat cariera atletică: el a murit pe Marna, în 1914. Sportivii francezi îi păstrează amintirea, în numele unui stadion parizian.

Finlanda, o țară mică, a dobîndit un succes deosebit, cucerind numai la atletism 6 medalii de aur și numeroase altele, de argint și bronz. Iar concurența nu era de loc slabă.

Atleții americani au cîștigat din

*Pudicele înotătoare britanice, supravegheate de antrenoarea lor*

cea din 12 iulie: cursa de 5 000 m, pentru prima oară introdusă în program și care a pus față în față doi mari campioni ai vremii, pe finlandezul Hannes Kolehmainen și pe francezul Jean Bouin. Conducînd cu rîndul, ei și-au depășit curînd adversarii cu o jumătate de tură. Francezul a atacat puțin prea devreme, căci demarajul său la 550 m înainte de sosire i-a permis blondului finlandez — distanțat întîi cu 7—8 m — să-l ajungă la 15 m de sosire și chiar să-l bată cu un piept (într-un timp ce reprezenta de departe un nou record mondial).

Cursa aceasta pasionantă deschide seria neuitatelor lupte pedestre pe distanțele lungi, care au onorat mai toate edițiile Jocurilor Olimpice. Kolehmainen — care va cîștiga și nouă multe probe, dar nu totdeauna în condiții care să merite felicitări fără rezerve, James E. (Ted) Meredith e desigur un campion de demi-fond merituos. În schimb, victoria lui Ralph Craig pe 100 m este pusă sub semnul îndoielii. Și iată de ce. În finală s-au calificat — cu excepția modestului sud-african H.H. Patching — numai americani, așa că titlul nu putea scăpa Statelor Unite. Dar favoritul cursei era negrul H.P. Drew (sau mai curînd Donald F. Lippincott, care în serii stabilise primul record mondial oficial al distanței: 10,6 s). Dar la apelul concurenților, Drew nu a răspuns. I-ar fi fost și greu. Pentru a asigura victoria unui alb, oficialii americani l-au încuiat pe Drew în vestiar și i-au dat drumul abia... după terminarea cursei!

Cîteva cuvinte despre celelalte sporturi. La natație s-a distins havaianul (prezentat sub culori americane) Duke Kahanamoku, pe care-l vom reîntîlni încă și în 1924, la jocurile de la Paris! Proba de 100 m femei a revenit robustei australience Fanny Durack, exact cu același timp (1:22,2) cu care se cîștiga proba... masculină la Atena, în 1896! Dar ceea ce a atras mai mult a fost... costumația ei: un batic de mătase pe cap și un maiou de lînă lung pînă aproape de genunchi, completat în talie cu o fustiță care, în timpul probei, plutea deasupra apei, precum corola unei flori!

Regulile tehnice noi, impuse de organizatori la scrimă, au decis neparticiparea francezilor. Au profitat italienii și mai ales tînărul de 19 ani Nedo, cel mai vîrstnic dintre frații Nadi, de care vom mai auzi.

Pentru prima oară, organizarea jocurilor a fost „rentabilă": s-au cheltuit 776 000 de coroane suedeze (fără a pune la socoteală stadionul) și s-au încasat 822 767 de coroane.

### EDIȚIA A V-a

Locul: Stockholm (Suedia)
Data: 29 iunie — 22 iulie 1912
Participanți: 2541 de sportivi (dintre care 57 femei) din 28 de țări.
În program: 15 discipline sportive cu 102 probe.
Sportivii români nu au participat.

**NUMĂRUL DE PROBE CÎȘTIGATE DE DIFERITE ȚĂRI**

| | |
|---|---|
| Suedia | 24 |
| S.U.A. | 23 * 10 |
| M. Britanie | 9 |
| Finlanda | 7 |
| Franța | 5 |
| Germania | 4 |
| Africa de Sud | 4 |
| Norvegia | 3 |
| Canada | 3 |
| Italia | 3 |
| Ungaria | 2 |
| Australasia ** | 2 |
| Belgia | 1 |
| Danemarca | 1 |
| Grecia | 1 |
| Total | 101 *** |

* La terminarea jocurilor, S.U.A. se aflau în frunte cu 23 de victorii; un an după aceea, medaliile de aur ale lui Jim Thorpe (S.U.A.) de la pentatlon și decatlon i-au fost retrase.

** Australia și Noua Zeelandă au participat din nou împreună, sub denumirea „Australasia".

*** De fapt, s-au desfășurat 102 probe, dar la lupte greco-romane, la categoria semigrea, nu s-a decernat titlul olimpic.

## EROII

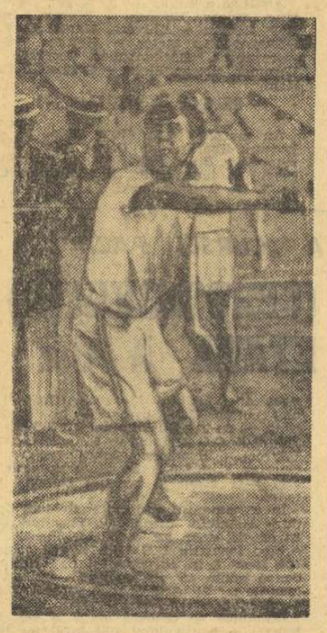

Indianului Wa Thon Chuk, din tribul de piei-roșii Siux, colegii săi de la colegiul Carlisle din Pennsylvania îi ziceau Jim Thorpe. Tînărul metis a căzut victimă vechii reguli a amatorismului.

La Stockholm împlinise 23 de ani. Măsura 1,83 m și cîntărea 80 kg. Era vedeta colegiului său la atletism, baseball și fotbal amercan. Nu-i de mirare, cu însușirile de mai sus. Era, fără îndoială, un atlet desăvîrșit.

A cîștigat în mod strălucit două probe de atlet complet: pentatlonul (compus din: lungime, suliță, 200 m, disc, 1 500 m) și decatlonul. La decatlon, care va rămîne probă clasică, a realizat următoarele rezultate: 11,2 s pe 100 m; 6,79 m la lungime; 12,89 m la greutate; 1,87 m la înălțime; 52,2 la 400 m; 36,98 m la disc; 15,6 s la 110 m garduri; 3,25 m la prăjină; 43,70 m la suliță și 4:40,1 la 1 500 m. Victoriile sale asupra celor mai apropiați adversari au fost copleșitoare. La pentatlon a obținut 4 victorii și un loc 2! Iar la decatlon, însumînd 8 412 puncte a stabilit un record care nu va putea fi depășit multă vreme. Thorpe a întrecut pe al doilea clasat cu 688 de puncte, iar pe al treilea cu 999 de puncte!

Acest atlet excepțional a fost figura marcantă a ediției de la Stockholm. Dar, în îngusta cameră a căminului studențesc din patria sa, nici n-a apucat să se așeze bine praful pe medaliile de aur, cînd Jim Thorpe a fost obligat să plătească gloria cu o primă lacrimă. Și din clipa aceea amărăciunea nu l-a mai părăsit toată viața.

La 6 februarie 1913, 6 luni după încheierea jocurilor, Amateur Athletic Union (un fel de federație americană de atletism) a comunicat Comitetului olimpic suedez că James Thorpe (nimeni nu-i mai spunea Jim) a jucat baseball, în 1909 și 1910, într-o echipă profesionistă din Carolina de Sud, primind un salariu de 60 de dolari pe lună.

De la Stockholm, dosarul a fost trimis la Lausanne, la sediul C.I.O., care hotărăște, în același an, la 26 mai, anularea rezultatelor și descalificarea lui James Thorpe, obligîndu-l pe acesta să înapoieze cele două medalii de aur, ce urmau a fi înmînate secundilor în cele două probe. (Multă vreme, suedezul Hugo Wieslander, clasat al doilea la decatlon, a refuzat să primească medalia de aur!).

A fost una dintre cele mai crude și mai dureroase drame din lumea sportului. Celebrul sportiv, care a practicat întotdeauna cu deplină dezinteresare atletismul, nu s-a mai putut consola niciodată. După o scurtă carieră profesionistă, începe să bea și rămîne curînd singur, cu mizeria și amintirile sale. În 1932, la jocurile de la Los Angeles, rătăcește singuratic prin stadion; cineva îl recunoaște. L-au aplaudat atunci 100 000 de spectatori. Mai tîrziu, alte milioane, care au vizionat filmul „Uriașul stadionului" (cu Burt Lancaster), inspirat din viața lui.

Canceros în 1952, a murit în 1953 de o criză cardiacă, la 64 de ani. Pînă la ultima suflare și-a plîns durerea, și-a strigat nevinovăția și și-a reclamat medaliile de la Stockholm, singura-i comoară...

## ULTIMA ETAPĂ A TURULUI DIVIZIEI A LA LUPTE GRECO-ROMANE

**La Pitești, București, Rădăuți, Brașov și Timișoara au loc astăzi triunghiularele ultimei etape a turului diviziei A de lupte greco-romane.**

Formația campioană, **Steaua**, va concura la Pitești, urmînd să primească replica echipelor **Aluminiu Slatina** și **C. S.** din localitate. Confruntările de la Pitești vor fi conduse de arbitrul principal **Gheorghe Mihăilă** (București). Deosebit de interesant se anunță triunghiularul din Capitală care va fi găzduit de sala de atletism de la complexul sportiv „23 August": **Pescărușul Tulcea — A.S.A. Bacău — Metalul București.** Arbitru principal — **Constantin Popescu** (București).

Iată și celelalte triunghiulare: **Dunărea Galați — Rapid București — IPROFIL Rădăuți** (la Rădăuți), arbitru principal — **Ion Bobei** (București), **Olimpia Satu Mare — Progresul București—Steagul roșu Brașov** (la Brașov), arbitru principal — **Valentin Perju** (București) și **A.S.A. Cluj — Electroputere Craiova — C.F.R. Timișoara** (la Timișoara), arbitru principal — **Ion Corneanu** (București).

Confruntările programate la Oradea **(Dinamo București — Vulturii Textila Lugoj — Crișul)** au fost amînate.

### DUMITRACHE A PĂRĂSIT SPITALUL

După un tratament îndelungat, **Dumitrache a părăsit joi spitalul.**

În aceste zile, dinamovistul efectuează un riguros program de gimnastică medicală, urmînd ca peste cîteva zile să-și reia antrenamentele (cu echipa), în aer liber.

Reintrarea sa probabilă — în campionatul Diviziei A — peste o lună.

### FOTBALIȘTII DE LA DINAMO BUCUREȘTI VOR EVOLUA ÎN GRECIA

**Echipa Dinamo București va pleca marți, pe calea aerului în Grecia. Dinamoviștii vor susține joi un joc amical la Pireu, cu formația locală Olympiakos, urmînd ca în cursul zilei de vineri să revină în țară.**

## CĂRȚI NOI ÎN EDITURA „STADION"

### EDUCAȚIA FIZICĂ ȘI SPORTUL DE MASĂ

Fenomene ancorate tot mai adînc în viața omului modern, educația fizică și sportul de masă răspund

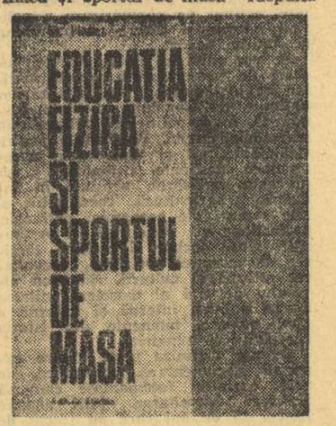


realmente unei necesități legate de stare de sănătate și de robustețe, de bună dispoziție și de sporire a capacității de efort.

Iată de ce lucrarea apărută recent în editura Stadion — **„Educația fizică și sportul de masă"**, autor **Gh. Vlădica**, constituie — prin modul cum a fost concepută — un îndreptar prețios pentru orice cititor, într-un domeniu tot mai familiar fiecăruia dintre noi. Lucrarea beneficiază, prin eforturile autorului, de un material faptic extrem de bogat și de convingător, cu privire la experiența pozitivă a unor asociații sportive, a unor organizații sindicale și de tineret, a unor activiști inimoși în materie de sport, înscriindu-se astfel pe linia sarcinilor trasate prin documentele de partid și de stat mișcării sportive din țara noastră și anume **angrenarea oamenilor muncii, a întregului tineret, în practicarea organizată și sistematică a exercițiilor fizice și sportului.**

Cititorul va putea găsi în paginile lucrării referiri la tot ceea ce îl interesează, în calitatea sa de amator al turismului, al exercițiului fizic practicat la domiciliu, în colectiv, în zilele de vacanță sau de concediu, la sfîrșit de săptămînă. Experiența oferită prin exemplele citate în lucrare poate însemna pentru fiecare din cititori un punct de start într-o activitate recreativă rodnică și agreabilă. În fond, acesta a fost și țelul autorului cînd s-a încumetat să abordeze o asemenea temă.

**Gh. Vlădica:** Educația fizică și sportul de masă, Editura „Stadion", lei 9.

### „CULTURISM" — LA A DOUA EDIȚIE

Succesul de public pe care l-a cunoscut cartea **„Culturism"** a lui **Lazăr Baroga** (fostul campion de haltere, deținătorul recordului național absolut, actualmente secretarul general al federației de specialitate), epuizarea rapidă a tirajului și numeroasele solicitări din partea cetățenilor tineri și virstnici, dornici să practice această formă de exerciții fizice, a determinat Editura „Stadion" să publice ediția a doua — revăzută și îmbunătățită — a lucrării.

După cum am mai arătat, „Culturism" este un mic tratat popular, redactat metodic, dar simplu, care se adresează tuturor celor care prin gimnastică și exerciții fizice doresc să-și dezvolte într-un mod

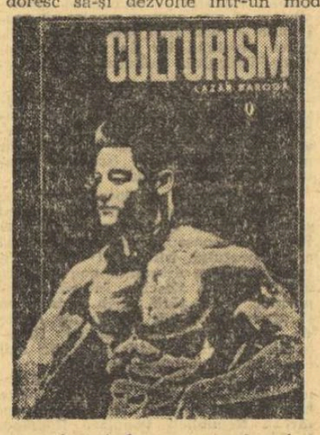


armonios și frumos corpul, asigurîndu-și totodată, o bună sănătate și o înaltă capacitate de muncă.

### UN ALT VOLUM DEDICAT FOTBALULUI

Pe negîndite, decanul specialiștilor din fotbalul nostru, ing. **Virgil Economu**, dăruiește celor ce iubesc acest sport o nouă carte.

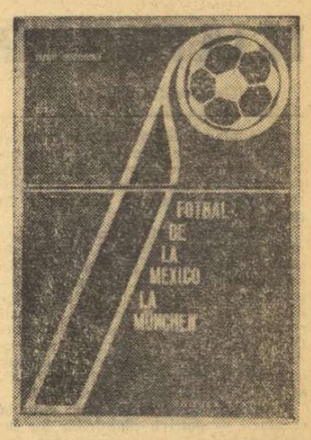


Perioada la care se referă volumul ilustrează momentele de revenire în elita fotbalului mondial a soccerului nostru, revenire ce — paradoxal — are ca punct de plecare acea înfrîngere cu 3—0 suferită pe Estadio Nacional din capitala Portugaliei, la 27 octombrie 1967.

Bazîndu-se pe o vastă documentație, agrementată de citate din cronicile celor mai cunoscuți ziariști români și străini, volumul îl plimbă pe cititor de la preliminariile C. M. din Mexic la jocurile din fiecare grupă, pentru a-i prezenta în final o privire asupra stadiului atins de fotbal în lume, capitol în care se întrevăd din nou vastele cunoștințe în acest domeniu ale autorului, posibilitățile sale de a extrage esențialul.

Așa cum era normal, după studiile privind aspectul tehnic al „Mundialului" și tactica folosită în turneul final din Mexic, atenția autorului se concentrează asupra fotbalului românesc, tocmai în lumina competiției la care a fost prezent.

Nu lipsesc din carte nici partidele susținute de echipa României în preliminariile actualului campionat european, meciurile amicale susținute între timp de reprezentativele noastre A și de tineret, jocurile echipelor de club în competițiile europene. Pe scurt, o exhaustivă prezentare a fotbalului mondial și românesc în anul 1972. Volumul este ilustrat cu fotografiile luate de Paul Romoșan în Mexic.

## TURNEUL DIVIZIONAR DE BASCHET DE LA TIMIȘOARA

**TIMIȘOARA, 13 (prin telefon, de la trimisul nostru).** Primele meciuri, desfășurate sîmbătă, în ziua a doua a turneului divizionar de baschet, găzduit de Sala Olimpia, au avut o evoluție calmă. Singura mențiune se cuvine partidei dintre **Rapid** și **I.E.F.S.**, în care feroviarii au condus cu 3h—11 în min. 17, dar în min. 38 diferența a scăzut la numai un coș: 53—51. Experiența rapidiștilor (în contrast cu lipsa de rutină a studenților) a fost însă determinantă și Rapid a cîștigat cu 59—53 (33—17). Întîlnirea dintre **I.C.H.F. — Politehnica Cluj** a fost echilibrată, dar bucureștenii au fructificat mai bine acțiunile sub panouri și, deși nu l-au putut utiliza pe Fl. Niculescu (accidentat în partida cu Rapid), au învins cu 63—59 (40—32). În sfîrșit, într-o partidă fără istoric, **Steaua** a dispus de **Mureșul** cu 87—79 (38—30).

Așteptat cu legitim interes, deoarece rezultatul lui avea o importanță majoră în lupta acestor echipe pentru evitarea retrogradării, meciul dintre **Politehnica Galați** și **Voința București** a corespuns total din punct de vedere al dăruirii jucătorilor, al răsturnărilor spectaculoase de scor, al finalurilor dramatice. În ultimele minute, lupta a devenit extrem de pasionantă: 54—53 (Politehnica), 55—54 (Voința), 56—55 (Politehnica), 57—56 (Voința) și, cînd mai erau 11 secunde, Moraru egalează, transformînd o aruncare liberă. În prelungiri, gălățenii se detașează cu trei puncte, dar pentru puțină vreme, deoarece bucureștenii revin și preiau conducerea: 61—60. Urmează 62—61 (Politehnica), 63—62 (Voința), 64—63 (Politehnica), 65—64 (Voința) și, înainte cu cîteva secunde de fluierul final, Moraru realizează un coș prin care stabilește succesul meritat al formației Politehnica: 66—65 (34—26, 57—57).

Ultimele rezultate:

Dinamo București — Universitatea Timișoara 64—57 (36—27); Politehnica București — Universitatea Cluj 76—51 (44—24).

**D. STĂNCULESCU**

### INSTITUTUL PEDAGOGIC TG. MUREȘ — CAMPIOANĂ UNIVERSITARĂ LA BASCHET

**GALAȚI, 13 (prin telefon, de la corespondentul nostru județean).** Partide de slab nivel tehnic, scoruri strînse, prilej de afirmare a unor jucătoare — acestea sînt caracteristicile principale ale turneului final al campionatului național universitar. Spre surprinderea tuturor — căci erau prezente aici team-uri valoroase ca I.E.F.S., „U" Timișoara și „U" Iași — titlul a revenit sportivelor de la Institutul pedagogic Tg. Mureș. Ultimele rezultate: „U" Iași — I.E.F.S. 62—53 (23—26), „U" Timișoara — „U" Cluj 45—41 (24—22), Inst. Ped. Tg. Mureș — „U" Timișoara 56—50 (26—26), „U" Iași — „U" Cluj 70—51 (41—20). **Clasament final: 1.** Institutul Pedagogic Tg. Mureș, **2.** Universitatea Timișoara, **3.** Universitatea Iași, **4.** Universitatea Cluj, **5. I.E.F.S., 6.** Institutul Pedagogic Galați.

**Telemah SIRIOPOL**

## TURNEELE FINALE ALE CAMPIONATULUI DE POPICE PE ECHIPE

### LA MANGALIA, DUPĂ DOUĂ SCHIMBURI, CONDUCE RAPID BUCUREȘTI

**MANGALIA NORD, 13 (prin telefon, de la trimisul nostru).** Cele șase formații din seriile campionatului feminin, Divizia A, care au rămas în cursa pentru invidiatul titlu, au început sîmbătă dimineața întrecerile în primul tur al turneului final pe cele patru piste ale arenei din stațiunea Olimp. Fiecare formație finalistă joacă tur-retur, contra scor, iar echipa care va dobori cele mai multe popice va primi 6 puncte, a doua 5 și așa mai departe. Manșa a II-a a turneului final va avea loc, pe o arenă neutră, luna viitoare, pentru desemnarea echipei campioane.

Primele două jucătoare care au intrat pe piste au fost cele de la Voința Tg. Mureș — campioana anului trecut — și Voința București. Pistele aproape perfecte, popicele din material plastic, precum și viteza aparatului automat de ridicare a popicelor, au solicitat la maximum potențialul fizic al concurentelor. Mureșencele au avut un început mai bun. Maria Martina, acomodîndu-se mai repede cu pista, a depășit granița celor 400 p d. Cuplurile următoare, aparținînd formațiilor Rapid București și C.S.M. Reșița, au studiat evoluția deschizătoarelor de pirtie și în consecință au obținut rezultate mai bune. Astfel, Alexandrina Navon (Rapid) a întrecut chiar cele mai optimiste așteptări, reușind să doboare 441 popice din 100 lovituri mixte. În stilul ei caracteristic, adică sobru și precis, a lansat bila și cea mai tînără componentă a echipei naționale, Ildico Grozăvescu (C.S.M. Reșița) care a fost marcată cu 434 p d.

Iată situația după primele două schimburi: **Rapid București 824 p d,** C.S.M. Reșița 818 p d, Voința București 781 p d, Laromet București 777 p d, Voința Tg. Mureș 774 p d, Voința Cluj 717 p d.

**Traian IOANIȚESCU**

### LA IAȘI CONDUCE DETAȘAT, DUPĂ PRIMUL JOC, PETROLUL PLOIEȘTI

**IAȘI, 13 (prin telefon, de la corespondentul nostru).** După primul joc al turneului final — manșa I — care se dispută pe arena Nicolina, conduce detașat fosta campioană a țării de acum cîțiva ani, Petrolul Ploiești. Avînd o echipă mai omogenă, cu cîteva individualități de certă valoare, ploieștenii pornesc în jocul doi cu un serios avans. Iată rezultatele: **1. Petrolul Ploiești 5253 p d** (cei mai buni din echipă: D. Dumitru 920, C. Vinătoru 911 și Gh. Silvestru 884), **2. Constructorul Galați 5080 p d** (I. Biciușcă 875), **3. Voința Tg. Mureș 5063 p d** (Șt. Eordegh 881), **4.** Rapid București 5056 p d, **5,** Voința Cluj 4944 p d, **6. Electrica Sibiu 4818 p d.**

**V. DIACONESCU**

## SĂPTĂMÎNA SPORTIVĂ INTERNĂ

Județul Teleorman — una din entitățile teritorial-administrative care își întregește pe zi ce trece profilul, prin munca entuziastă a localnicilor, acordată, evident, la tonalitatea constructivă din întreaga țară — ne-a trimis, recent, o nouă veste în acest sens, grăitoare, totodată, pentru dragostea de sport existentă pe aceste meleaguri. Astfel, cetățenii orașului Alexandria, în dorința de a-și înfrumuseța și îmbogăți urbea, au hotărît să execute, în primele patru luni ale anului, prin muncă patriotică, lucrări edilitar-gospodărești în valoare de 7,8 milioane lei. Iată, însă, că sfîrșitul lunii aprilie a înregistrat și aci — ca și în multe alte locuri pe teritoriul județului, mai ales în unitățile productive — un „plus peste plan": locuitorii Alexandriei și-au cifrat aportul la 12 milioane. Ceea ce, transpus în practică, înseamnă diverse lucrări la amenajarea stadionului din localitate și a unui mare bazin de înot, în parcul Vedea, modernizarea și înfrumusețarea urbei. Sportul, agrementul, frumusețea — toate într-un buchet cetățenesc!

Sub semnul aceleiași triade, facem trecerea spre litoralul ce așteaptă sezonul estival, mai împodobit și mai bogat ca în alți ani. Multe noutăți și atracții va găsi aci, la Mamaia sau în stațiunile Mangaliei, doritorul de sport și de mișcare în aer liber, de agrement. Sezonul '72 înseamnă 29 de piscine neacoperite, trei piscine acoperite (din care una de dimensiuni olimpice) care, practic, va lansa, la concurență cu Marea Neagră, o „mare caldă", insensibilă la capriciile vremii (și cît de mult gustăm o asemenea alternativă în aceste zile!...). Sezonul '72 mai înseamnă pe litoral zeci de terenuri pentru sport: tenis, baschet, volei, minigolf, diverse posibilități de practicare a sporturilor nautice, marea și lacurile brăzdate de ambarcațiuni.

### PLOAIA ȘI NOI, ATLEȚII...

Vitrege condiții atmosferice transformă concursurile republicane de primăvară într-o dispută inegală a atleților cu ploaia. La sfîrșitul săptămînii trecute, juniorii au avut la Constanța drept principal adversar nu secundele sau centimetrii, ci ploaia, care a transformat locurile de concurs în piste de patinaj sau... piscine.

Cei mai buni atleți din țară se află în preajma unui puternic sezon internațional, avînd drept pivot participarea la marea reuniune mondială — Olimpiada de la München. După acumulările din timpul iernii — întrecerile din sală le-a punctat la timpul respectiv — sezonul în aer liber a rezervat luna aprilie primelor două etape ale diviziei A, mai — concursurilor republicane individuale și iunie — primelor întîlniri internaționale ale anului. Iată, însă, că după un debut al primăverii sub bune auspicii — cînd au și fost stabilite noi recorduri naționale, de reală valoare internațională — vremea s-a înclinat sub povara norilor și atleții s-au văzut obligați să-și susțină candidatura pentru selecție pe o mare încărcătură de apă pe metru pătrat. Ieri, vremea a revenit la sentimente mai bune și concursul republican al seniorilor de pe stadionul Republicii s-a bucurat de condiții excelente de concurs. Ceea ce s-a și văzut în rezultate.

### CALENDARUL, ÎNTRE VARĂ ȘI IARNĂ

În timp ce voleiul și baschetul — surate și întru calendar — au la ordinea zilei turnee finale ale campionatelor divizionare (la Pitești, Piatra Neamț și Galați — voleibaliștele, la Timișoara — baschetbaliștii), sportul gheții, hocheiul, își dispută la Miercurea Ciuc ultimul tur, la această oră titlul de campioană națională nefiind, încă, decis. După partida memorabilă de marți seară — astfel cotată de specialiștii prezenți la fața locului — dintre tradiționalele rivale ale ultimilor ani, Steaua și Dinamo (pentru a mări suspensul, încheiată la egalitate), înfruntarea lor de azi va decide, în ceasul al 12-lea, campioana. Pentru a-și adjudeca prestigiosul trofeu, hocheiștii de la Dinamo au nevoie de o victorie la două puncte diferență, ceea ce nu-i deloc ușor.

### HALTERE LA TOMIS

Sala sporturilor din străvechiul pămînt tomitan își va mai adăuga, la panoplie, emblema campionatelor europene de haltere. Cea de a 31-a ediție a întrecerilor celor mai puternici sportivi (la propriu!) de pe bătrînul continent înregistrează un record de participare: față de ultima ediție desfășurată la Sofia, unde au fost prezenți concurenți din 19 țări, la Constanța și-au anunțat înscrierea 178 de halterofili din 26 de țări. O bună premisă, la care trebuie adăugată valoarea ridicată a unor sportivi de talie mondială din U.R.S.S., Polonia, Ungaria, R.D.G., R.F.G., Suedia, Belgia și alte țări cu cărți de vizită în această disciplină. Ceea ce acordă acestei ultime verificări oficiale dinaintea Olimpiadei (unde halterofililor europeni li se vor alătura în lupta pentru medalii și cei americani) un caracter de apreciere a actualului raport de forțe. Exprimat, în primul rînd, în sute de kilograme...

Azi, la Miercurea Ciuc,

confruntarea de vîrf a hocheiștilor

## STEAUA — DINAMO

Ultimul act al acestei atît de agitate ediții a campionatului republican de hochei pe gheață se consumă astăzi dimineața, pe modernul patinoar din Miercurea Ciuc. Este vorba de ultima etapă, în programul căreia se află cuprins și meciul Steaua — Dinamo, care va decide echipa campioană a țării. Aceasta pentru că ultimul joc dintre aceste două formații încheindu-se la egalitate, rivalitatea lor nu a putut fi tranșată, urmînd ca partida de azi să aducă lumină. Avantajul este evident de partea echipei Steaua care poate deveni campioană și cu un meci nul și chiar cu o înfrîngere la un singur gol diferență, în timp ce dinamoviștii au neapărată nevoie, dacă vor să îmbrace tricourile de campioni, de o victorie la cel puțin două goluri diferență.

Iată și clasamentul înaintea acestui meci:

| | | | | | |
|---|---|---|---|---|---|
| 1. Steaua | 14 | 12 | 1 | 1 | 93— 21 25 |
| 2. Dinamo Buc. | 14 | 11 | 1 | 2 | 87— 25 23 |
| 3. Avîntul M. Ciuc | 14 | 3 | 0 | 11 | 33— 87 6 |
| 4. Agronomia Cluj | 14 | 1 | 0 | 13 | 30—110 2 |

Programul de azi: **ORA 8: Avîntul M. Ciuc — Agronomia Cluj; ORA 10: Steaua — Dinamo București.**

## Răspunde Ion Poștașu

DANIELA TEODOR (13 ANI), COMUNA PECIUL NOU, JUDEȚUL TIMIȘ. **„Să-mi publicați adresa în ziarul „Sportul", pe care îl citesc cu deosebită plăcere, pentru ca deținătorii de trofee sportive să-mi trimită și mie însignele cluburilor Rapid și Steaua".** După cum

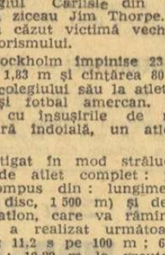

vedeți, v-am dat adresa la ziar. Dar, numai la 13 ani mai poți crede că un colecționar de însigne sportive ar fi dispus să renunțe la o parte din ceea ce el a obținut după multe eforturi. Poate, însă, că veți întîlni un suflet mai ...milostiv. Eu nu pot decît să vă urez: noroc!

G. MARINESCU, SIBIU. Vreți să știți cînd se va disputa finala „Cupei României", la fotbal? La 27 iunie. Ce-mi dați să vă spun și numele celor două finaliste?

DR. EMIL DORU, PLOIEȘTI. **„În meciul de la Ploiești, Dobrin a adus victoria echipei sale, marcînd două goluri. Ca foarte vechi suporter al Petroliului, am fost amărît, dar, dîndu-mi seama că mai mult m-ar fi necăjit absența lui Dobrin din echipa națională, m-am consolat cu gîndul la meciul de la 14 mai. Cu alte cuvinte:**

**Toți au dorit să te faci bine,**
**N-au bănuit, însă, Dobrine,**
**Că forma o s-o regăsești**
**Exact aicea, la... Ploiești!**
**Astea-s. șotiile vieții.**
**Dar necazul vom uita.**
**Dacă tot tu, și lui Geczi,**
**Două goluri vei marca!**

Auzi, Dobrine? Ploieștenii, sînt gata să-ți întindă o mînă de împăcare...

IOAN LEAHU, MEDIAȘ. Meciul de acum 20 de ani — cum trece timpul! — dintre reprezentativele de fotbal ale României și Ungariei, disputat în orașul finlandez Turku, în cadrul J. O. din 1952, a fost condus de arbitrul sovietic N. Latîșev. Fotbaliștii maghiari au cîștigat atunci, la mare luptă, cu 2—1. Golul nostru a fost înscris de Suru, în min. 85.

H. M., PANCIU: **„Trimițîndu-vă cîteva caricaturi, să nu vă surprindă faptul că, peste cîțiva ani, veți auzi de mine, ca pictor".** În primul rînd, vreau

în mod prietenesc să vă atrag atenția că nu se scrie ve-ți, ci veți., fără trăsură de unire, pe care v-o trimitem înapoi, nouă nefiindu-ne de folosință. Ne-ar bucura să ajungeți, într-o zi, un pictor mare. În ziua aceea, veți fi primul care o să zîmbiți, revăzînd desenele dv. de astăzi...

ISTVAN MAYLLAR, OCNA SUGATAC. **„Am făcut un pariu cu soția mea, pe o sticlă de „Spumos", că la 14 mai Dobrin va marca cel puțin un gol. Dv. ce părere aveți?".** Eu mă conduc după un principiu, și anume acela de a nu mă amesteca în dispute familiale. Pînă la urmă, oricare ar fi rezultatul, dv. o să vă împăcați și o să-mi cereți să plătesc eu „Spumosul"!

AUREL ȘTEFĂNESCU, BUCUREȘTI. La cea de a XX-a ediție a campionatelor internaționale de atletism ale României, au participat sportivi din 18 țări (Nu știu de ce, dar am impresia că întrebarea face parte din tematica unui concurs „Cine știe... cîștigă". Și, după cum se vede, cei care știe sînt eu, care nu iau parte la concurs.

G. A. BUCUREȘTI. Instalația de nocturnă de pe stadionul „23 August", a fost inaugurată cu prilejul meciului dintre selecționatele divizionare ale României și Bulgariei, disputat în toamna lui 1971.

CONSTANTIN MIHALACHE, ORAȘUL BĂLAN. **Mă puneți în fața unui fel de „Fotbal... Story": „Aveam mari speranțe că voi deveni un bun portar. De aceea, m-am antrenat și apoi am vorbit cu antrenorul echipei de juniori Minerul. Am evoluat în teren vreo jumătate de oră, iar el mi-a spus: «ai să te faci un Răducanu». A doua zi, cînd l-am salutat, nici nu s-a mai uitat la mine. A treia zi, la fel. Și așa s-a terminat cu „Răducanu".** V-ați descurajat prea repede. Uneori, porțile de intrare în „împărăția" mult visată nu se deschid atît de repede cît ai crezut, cît ai dorit. Dar, asta nu înseamnă că nu se vor deschide niciodată. Nu-i dați o zi de răgaz antrenorului respectiv. S-ar putea ca într-o zi să stea de vorbă cu dv. Totul este să nu obosiți dv. înainte!

**Ilustrații: N. CLAUDIU**

## UNDE MERGEM?

ATLETISM: Stadionul Republicii, de la ora 9,30: **Concursul republican al seniorilor.**

CAIAC—CANOE: Lacul Snagov, de la ora 9,20: **„Cupa Steaua"**

FOTBAL: teren Politehnica, ora 10: **Sportul studențesc — Ș. N. Oltenița**; teren Metalul, ora 10: **Metalul Buc. — Poiana Cîmpina** (div. B); teren Dinamo, ora 10: **Dinamo Obor — Mașini Unelte**, teren Sirena, ora 10: **Sirena — Olimpia Giurgiu**; teren Flacăra, ora 10: **Flacăra roșie — Electronica** (div. C).

GIMNASTICĂ: Sala Tineretului, de la ora 8.30 Faza pe București a campionatelor republicane de gimnastică modernă;

LUPTE GRECO-ROMANE: sala de atletism „23 August", de la ora 10: **Metalul Buc. — Pescărușul Tulcea—A.S.A. Bacău** (triunghiular div. A).

RUGBY: Stadion Dinamo, ora 10: **selecționata divizionară A a României — reprezentativa comitatelor Cornwall-Devon.**

TENIS DE MASĂ: sala din str. Aurora nr. 1, de la ora 10: **Spartac II — Voința** (f). Sala Floreasca, de la ora 9: **Progresul — C.S.M. Cluj** (f); de la ora 11: **Politehnica Buc. — Progresul Buc.** (f); de la ora 9, **Politehnica Buc. — Progresul Buc.** (m).

# HOTĂRÎRE

## PRIVIND SĂRBĂTORIREA A 25 DE ANI

## DE LA PROCLAMAREA REPUBLICII POPULARE ROMÂNE

(Urmare din pag. 1)

nia pe plan internațional, precum și perspectivele pe care le deschide tuturor oamenilor muncii înfăptuirea programului de făurire a societății socialiste multilateral dezvoltate în patria noastră.

Intreaga activitate educativă va urmări cultivarea în rîndul maselor de oameni ai muncii a dragostei față de patrie, de partid și popor, a internaționalismului socialist, a prieteniei frățești dintre oamenii muncii români și cei aparținînd naționalităților conlocuitoare, aplicarea consecventă a programului de educație comunistă, adoptat de plenara C.C. al P.C.R. din 3—5 noiembrie 1971.

Uniunile de creație vor stimula creatorii — potrivit planurilor lor de activitate — la realizarea unor lucrări literare, de artă plastică, muzicale și cinematografice, care, prin conținutul și valoarea lor artistică, să reflecte semnificația istorică pentru destinele poporului român a actului revoluționar din decembrie 1947 și profundele transformări petrecute în viața economică și social-culturală a țării în cei 25 de ani de la proclamarea Republicii.

In luna decembrie 1972 se va organiza „Decada dramaturgiei originale românești", cu care prilej se vor pregăti și prezenta spectacole cu cele mai reprezentative piese și lucrări muzicale din creația originală contemporană românească. De asemenea, în luna decembrie, va avea loc vernisajul salonului de pictură și sculptură al municipiului București, organizat cu prilejul împlinirii a 25 de ani de la proclamarea Republicii. Expoziții asemănătoare se vor deschide în cinstea mărețului eveniment și în orașele reședință de județ.

Se vor edita în limba română și în limbile naționalităților conlocuitoare lucrări privind istoria patriei și a Partidului Comunist Român, trecutul de luptă al poporului român și cultura sa milenară, momente ale istoriei contemporane a României, semnificația evenimentului de la 30 decembrie 1947. In perioada 1—10 decembrie 1972, se va organiza „Decada cărții românești", dedicată aniversării Republicii.

Se vor organiza, sub genericul „Slăvim Republica", manifestări cultural-artistice ale artiștilor amatori, consacrate acestui eveniment: festivaluri, concursuri, treceri în revistă, microstagiuni, expoziții de artă populară și de fotografii etc.

In luna decembrie va avea loc festivalul anual al filmului la sate, precum și „Retrospectiva filmului românesc", în cadrul cărora se vor prezenta cele mai valoroase filme documentare și artistice realizate în cei 25 de ani de la proclamarea Republicii.

Va fi organizată o sesiune științifică cu tema: „Republica Socialistă România la un sfert de veac de luptă pentru transformări revoluționare, pentru propășirea economică și social-culturală a țării". Muzeul de istorie al R.S. România, în colaborare cu Muzeul de istorie a partidului comunist, a mișcării revoluționare și democratice din România, Muzeul de artă al R.S. România vor deschide expoziții jubiliare consacrate celei de-a 25-a aniversări a proclamării Republicii Populare Române; în municipiile București, Iași, Cluj, Timișoara, Constanța, Oradea, Tg. Mureș, Craiova, Brașov, Galați și Suceava se vor organiza expoziții temporare care vor oglindi cele mai importante succese muzeistice obținute în ultimii 25 de ani.

Sindicatele, organizațiile de tineret și femei, celelalte organizații din componența Frontului Unității Socialiste vor organiza manifestări cultural-educative adecvate categoriilor respective: concursuri profesionale și alte acțiuni menite să contribuie la educarea maselor, la ridicarea nivelului lor de pregătire politico-ideologică, culturală și profesională.

Consiliul național, consiliile locale pentru educație fizică și sport, cluburile și asociațiile, împreună cu organizațiile de masă și obștești vor organiza manifestații sportive consacrate evenimentului.

Presa centrală și locală, revistele culturale și literar-artistice, radioul și televiziunea vor marca evenimentul prin consemnarea multilaterală a momentului istoric al instaurării republicii și a drumului nou pe care acest act l-a deschis în viața poporului și a țării, prin publicarea și transmiterea de materiale legate de semnificația proclamării Republicii, consacrate realizărilor din anii construcției socialismului.

Insemnate acțiuni sînt prevăzute în hotărîre pentru marcarea peste hotare a celei de-a XXV-a aniversări a Republicii Populare Române. In acest scop, se vor publica, în limbi de circulație internațională, lucrările tovarășului Nicolae Ceaușescu și se vor organiza, cu ocazia apariției edițiilor din străinătate, acțiuni de popularizare a politicii interne și externe a partidului și statului nostru.

Se vor edita în limbi străine lucrări de prezentare a transformărilor revoluționare și a realizărilor obținute de România în viața economică, social-politică și culturală în anii socialismului. Publicațiile pentru străinătate, cît și materialele documentare destinate străinătății vor prezenta realizările obținute în industrie, agricultură, construcții și alte ramuri ale economiei naționale, perfecționarea conducerii și organizării vieții sociale și politice, lărgirea democrației socialiste, dezvoltarea științei și culturii, ridicarea nivelului de trai al maselor, unitatea dintre politica internă și externă a țării noastre, momente din istoria partidului și a patriei.

Se vor organiza peste hotare expoziții documentare, economice, de artă, carte și fotomontaje care să ilustreze dezvoltarea țării noastre în cei 25 de ani care au trecut de la proclamarea Republicii.

Se vor organiza, de asemenea, conferințe de presă, gale de filme, seri culturale și alte acțiuni menite să contribuie la cunoașterea peste hotare a țării noastre, a politicii sale interne și externe, vor iniția și sprijini apariția, în presa din țara de reședință, de articole și știri în legătură cu evenimentul marcat, vor edita buletine speciale.

Pentru a cinsti acest eveniment din istoria poporului și a patriei noastre, se vor organiza o sesiune jubiliară a Marii Adunări Naționale, iar în centrele județene, sesiuni festive ale consiliilor populare. De asemenea, se va institui medalia jubiliară „25 de ani de la proclamarea Republicii". Se va emite o serie de timbre consacrate aniversării.

Comitetul Executiv al C.C. al P.C.R. și Biroul Executiv al Consiliului Național al Frontului Unității Socialiste își exprimă convingerea că, comuniștii, toți oamenii muncii vor depune toate eforturile pentru a întîmpina împlinirea unui sfert de veac de la proclamarea Republicii cu noi și însemnate realizări în toate domeniile de activitate, sporindu-și contribuția la înfăptuirea mărețelor obiective stabilite de Congresul al X-lea al partidului în vederea făuririi societății socialiste multilateral dezvoltate în patria noastră.

# ASTĂZI, ROMÂNIA-UNGARIA LA FOTBAL

## LA SNAGOV, CALM ȘI INCREDERE IN AJUNUL MECIULUI

(Urmare din pag. 1)

de vineri piteșteanul a tras la poartă ca un leu. El și nu numai el. **„I-am oprit tare greu,** zice Angelo. **Se dezlănțuiseră și începuse să-mi fie milă de Răducanu și de Adamache".**

Lucescu e supus ultimei verificări. Vor să se convingă toți dacă e vindecat pe deplin. Lucescu aleargă, driblează, trage la poartă,

*Brigada de arbitri din R.F. a Germaniei, avîndu-l în centru pe Kurt Tschentscher.*

sare la cap. Băieții privesc. **Dr. Dumitru Tomescu** și **Angelo** sînt atenți la microscopia mișcărilor. Antrenorul naționalei decide pe loc. **Lucescu** va fi trecut pe foaia de arbitraj, ca rezervă. Alături de Adamache, Nae Ionescu, Anca și Neagu. **„Neșansă,** comentează Angelo. **Ar fi fost pentru prima oară cînd toți cei ce alcătuiesc formula mea obișnuită de echipă ar fi luptat împreună. Dar am deplină încredere și în Domide. Forma excelentă, statura lui de fotbalist englez, relaxarea căpătată în ultima vreme, iată, parcă, înaintașul pe care-l așteptăm".**

**Dumitru** trece alături de **Radu Nunweiller.** Remarc camaraderia excepțională dintre ei, care face, probabil, ca tot timpul cei doi prieteni să aibă de vorbit, ceva interesant și nou.

Cineva îmi povestește că **Dinu,** noul căpitan al tricolorilor, în absența lui Lucescu, trăiește cu frenezie acest rol. Stă de vorbă cu coechipierii săi. Cu fiecare separat. Nu se știe ce spune Dinu lui Răducanu, lui Dumitru, Domide, lui Iordănescu sau celorlalți. Nu se știe, dar nici nu e greu de presupus. Dinu vrea să se asigure că toți coechipierii săi vor dărui acestei partide absolut toate resursele închise în ei. Din fericire, Dinu bate la porți deschise. Pentru că acest grup de jucători, care au dat echipei noastre naționale cea mai intensă strălucire de pînă acum, sînt niște bărbați generoși, hotărîți să urmeze pînă la capăt destinul lor de valori europene. Hărăziți luptei sportive, deci unei lupte drepte, care implică respectarea fair-play-ului și sentimente de curată prietenie față de adversari, tricolorii noștri vor încerca azi să învingă grație talentului, pregătirii și excepționalei solidarități dintre ei. Echipa de fotbal a României a jucat în ultimii ani numeroase partide cu mare semnificație sportivă. A învins, ori a pierdut, dar a luptat de fiecare dată cu demnitate și spirit de corectitudine ireproșabile. Acest aspect potențează prin valoarea sa morală rezultatele sportive propriu-zise.

Azi după-amiază, vom asista la o memorabilă întîlnire de fotbal. Memorabilă, grație capacității celor două echipe. Vom aplauda toate frumusețile acestei sportive și prietenești încleștări.

Vom aplauda fervoarea echipei noastre naționale. Vom aplauda atașamentul ei față de spiritul sportului. Acestea sînt trăsăturile durabile ale tricolorilor, sesizate și ieri, cînd mai era atît de puțin pînă la începerea partidei de fotbal dintre echipele României și Ungariei.

## LA SOSIREA OASPEȚILOR

(Urmare din pag. 1)

**decît la Budapesta, să ratăm mai puțin decît în primul meci".**

Juhasz Istvan îl admiră pe **Dobrin,** împotriva căruia a mai jucat și l-a văzut în repetate rînduri. După ce îi descrie statura, calitățile, Juhasz spune: **„Toți ochii pe el! Dar nu numai Dobrin e bun. Vom fi atenți și la ceilalți atacanți".**

Bene declară: „Nu anticipez nimic, dar vreau să spun că personal mă simt într-o formă bună și poate acesta e motivul că voi juca în locul lui Dunai II" (n.r. care a făcut și el deplasarea).

★

De la aeroport, lotul echipei Ungariei a plecat direct la stadionul „23 August", unde a făcut un ușor antrenament. Acest antrenament a fost urmărit de numeroși amatori de fotbal, veniți să facă cunoștință cu o zi mai devreme cu valoroșii jucători unguri, precum și de un mare număr de ziariști.

*Aspect de la antrenamentul efectuat ieri după-amiază pe stadionul „23 August", la puțin timp după sosirea în Capitală a fotbaliștilor unguri.*
Foto: Dragoș NEAGU

## ECHIPA CEHOSLOVACIEI VICTORIOASĂ IN LIGA EUROPEANĂ LA TENIS DE MASĂ

**MOSCOVA, 13 (Agerpres).** — La Moscova, în ultimul meci din cadrul „Ligii europene" la tenis de masă, s-au întîlnit selecționatele Cehoslovaciei și U.R.S.S. Victoria a revenit cu 5—2 sportivilor cehoslovaci.

Iată rezultatele tehnice înregistrate (primii sînt trecuți sportivii cehoslovaci): Turai — Sarhoian 0—2 (14—21, 16—21); Orlovski — Gomoșkov 2—0 (21—17, 21—13); Ilona Vostova — Zoia Rudnova 2—1 (21—19, 19—21, 21—18); Orlovski, Turai — Gomoșkov, Sarhoian 2—0 (21—12, 21—19); Orlovski, Vostova — Gomoșkov, Rudnova 2—0 (21—13, 21—15); Orlovski — Sarhoian 2—1 (21—14, 19—21, 21—16); Turai — Gomoșkov 0—2 (14—21, 19—21).

Clasamentul final al competiției: 1. Cehoslovacia; 2. U.R.S.S.; 3. Ungaria; 4. Suedia; 5. R.F. a Germaniei; 6. Anglia; 7. Franța.

# ION HORTOPAN vicecampion european la stilul „smuls"

(Urmare din pag. 1)

comportat reprezentantul nostru Ion Hortopan, care — cu 95 kg din a doua încercare — și-a egalat propriul record național, clasîndu-se pe locul doi, ceea ce îi aduce o prețioasă medalie de argint. Al treilea, cu același rezultat, dar mai greu cu 50 de grame la cîntar, cehoslovacul B. Pachol. Seara tîrziu, odată cu stilul „aruncat", au luat sfîrșit întrecerile categoriei.

Victoria la stilul „aruncat" i-a revenit reprezentantului R. P. Ungare, **Lajos Szücs,** cu 127,500 kg. Același rezultat a fost realizat și de Adam Gnatov, dar plusul de 150 de grame la cîntar l-a situat pe locul doi. Medalia de bronz a fost cucerită de Smalcerz cu 125 kg. Ion Hortopan s-a clasat pe locul cinci 117,500 kg.

Clasamentul general: 1. **Z. Smalcerz** (Polonia) 340 kg, 2. **A. Gnatov** (U.R.S.S.) 332,500 kg, 3. **L.** Szücs (Ungaria) 327,500 kg, 4. **M.** Mustafov (Bulgaria) 307,500 kg, 5. **J.** Mackiewicz (Polonia) 305 kg, 6. **I.** Hortopan (România) 305 kg.

### IN PROGRAMUL ZILEI: CATEGORIA COCOȘ

Azi, începînd de la ora 10, într-o singură reuniune, se vor desfășura întrecerile la categoria cocoș.

Dintre concurenții înscriși la această categorie, cel mai bun rezultat la triatlon îl deține sovieticul **R. Belenkov: 370 kg.** Cea de-a doua șansă o are bulgarul **A. Kirov,** creditat cu un rezultat de 360 kg, sportiv aflat în prezent într-o foarte bună formă. Este posibil să concureze și cel de al doilea halterofil bulgar, **G. Todorov** (355 kg). Un loc pe podium poate ocupa și halterofilul maghiar **L. Kristof,** cel care l-a înlocuit pe Földi.

La această categorie va concura și reprezentantul nostru **Victor Rusu,** recordman național la „aruncat" cu 132,5 kg și 337,5 kg la „total".

### INTERVIUL NOSTRU

Azi, antrenorul reprezentativei ungare,

## ANDRAS ORVOS

**— Cum apreciați modul de organizare a C. E. de la Constanța?**

— Sînt antrenor al echipei Ungariei de aproape 8 ani. În acest timp am călătorit mult, însoțind echipa la toate marile competiții internaționale. Afirm cu certitudine că, din punct de vedere organizatoric, ediția de la Constanța le depășește pe toate celelalte. Sala de concurs este perfect amenajată, cea de antrenament este prevăzută cu toate cele necesare. Condițiile de cazare și de masă sînt, de asemenea, foarte bune. În plus, grija și ospitalitatea cu care sîntem tratați peste tot ne-au uimit pur și simplu la început... Acum ne-am obișnuit și ne simțim ca acasă! Prietenii noștri români au făcut totul pentru a asigura participanților excelente condiții și deci posibilitatea de a realiza performanțe de valoare.

**— Apropo de performanțe, ce nivel valoric întrevedeți întrecerilor?**

— Consultînd listele concurenților, în care figurează atleți deosebit de cunoscuți am convingerea că disputa va fi foarte interesantă și că se vor realiza rezultate de mare valoare. De altfel, aceasta este o repetiție înaintea Jocurilor Olimpice.

**— Totuși, din echipa Ungariei lipsesc o serie de halterofili renumiți ca Földi, Holczreiter, Benedek și Horvath. Este o problemă de tactică, în vederea J. O.?**

— Nu din motive tactice lipsesc de la întreceri sportivii amintiți. Absența lor este legată de modul în care a fost alcătuit planul de pregătire. Primul moment de vîrf al curbei de efort a fost stabilit pentru luna aprilie, la „Cupa Dunării" de la Budapesta. Al doilea va fi, în august, la München.

## C. VLAD CONDUCE ÎN CONCURSUL COMPLET INTERNAȚIONAL DE CĂLĂRIE DE LA BIELEFELD

Concursul complet internațional de călărie ce se desfășoară în localitatea Bielefeld (R.F.G.), a debutat cu proba de dresaj (disputată în zilele de 11 și 12 mai). Dintre călăreții români prezenți la această competiție (C Vlad, Gh. Moiseanu, E. Ionescu și D. Loneanu), C. Vlad a avut o comportare remarcabilă, reușind să termine „dresajul" pe primul loc, cu minus 43,0 puncte. El i-a întrecut în ordine pe Klugmann (R.F.G.), minus 46,0, Karstens (R.F.G.) minus 47,0, Wolters (Olanda) minus 49,0, Wassibauer (Austria) minus 52,5 p, Ammermann (R.F.G.) minus 53,5 p.

Sînt așteptate cu mult interes probele următoare din cadrul concursului: cea de fond (27 km cu 30 obstacole) și proba de obstacole propriu-zisă. În orice caz, C. Vlad are mari șanse să se situeze pe unul din primele locuri ale acestui mare concurs complet internațional.

# U.R.S.S., R.F. A GERMANIEI, BELGIA — CALIFICATE ÎN SEMIFINALELE C.E. DE FOTBAL

### U.R.S.S. — IUGOSLAVIA 3—0

**MOSCOVA, 13 (prin telex).** — Pe stadionul central „V. I. Lenin" din capitala Uniunii Sovietice, în prezența a 103 000 spectatori, s-a disputat returul întîlnirii U.R.S.S. — Iugoslavia, din cadrul sferturilor de finală ale campionatului european de fotbal. La capătul unui meci de ridicat nivel tehnic, fotbaliștii sovietici au terminat învingători cu scorul de 3—0 (0—0), calificîndu-se astfel pentru semifinalele competiției. Echipa U.R.S.S. urmează să întîlnească acum pe învingătoarea din întîlnirea România — Ungaria.

Meciul de la Moscova a debutat sub semnul aceleiași egalități, care persistase timp de 90 de minute în meciul-tur de la Belgrad (scor: 0—0). In pauză, scorul alb se menține pe tabela electronică a stadionului din Lujniki, reflectînd echilibrul de forțe din teren. In repriza a doua, pregătirea fizică superioară a gazdelor și-a spus treptat cuvîntul. In minutul 53, Kolotov — după o frumoasă combinație cu Troșkin și Kankov — trimite, pentru prima oară, balonul în plasa porții apărată de Marici. Presiunea echipei sovietice crește, iar schimbările operate în formația oaspeților nu au darul să restabilească echilibrul. In min. 74, Banișevski primește o pasă de la Kolotov și majorează scorul: 2—0. Ca în penultimul minut al partidei, atunci cînd superioritatea formației învingătoare nu mai putea fi pusă la îndoială, Kazinkievici să stabilească la 3—0 scorul final al partidei.

Arbitrul italian Aurelio Argonese a condus următoarele formații: **U.R.S.S.:** Rudakov — Dzodzuașvili, Hurțilava, Abramov, Istomin, Kolotov, Troșkin, Baidacinîi (min. 64, Kopeikin), Kankov, Banișevski, Evriujihin (min. 60, Kazinkievici). **IUGOSLAVIA:** Marici — Ramleak, Pavlovici, Holțer (min. 54, Petkovici), Stepanovici, Paunovici, Akimovici, Antonovici, Oblac (min. 69, Jurkevici), Iankovici, Geaici.

### R.F. a GERMANIEI — ANGLIA 0—0

Meciul retur dintre reprezentativele R. F. a Germaniei și Angliei, desfășurat pe stadionul Olimpic din Berlinul Occidental, în fața a 80 000 de spectatori, s-a încheiat cu rezultatul de 0—0.

Cîștigînd primul meci cu 3—1, echipa vest-germană s-a calificat în semifinalele campionatului Europei. Intîlnirea s-a desfășurat pe o ploaie torențială și pe un teren desfundat și nu s-a ridicat la nivelul așteptărilor. Englezii au dominat mai mult, dar apărarea formației vest-germane a excelat prin **Beckenbauer** și **Schwarzenbeck.**

Arbitrul **Gugulovici** (Iugoslavia) a condus echipele:

**ANGLIA:** Banks — Maddeley, McFarland, Moore, Hughes — Storey, Ball, Bell, Hunter — Chivers, Marsh. **R. F. A GERMANIEI:** Maier — Höttges, Schwarzenbeck, Beckenbauer, Breitner — Wimmer, Netzer, Flohe — Hönese, Müller, Held.

### BELGIA — ITALIA 2—1

Au marcat: van Moer (min. 23, din lovitură liberă), van Himst (min 73) și, respectiv, Riva (min 86, din penalty). Belgia va juca, astfel, în semifinala C.E. cu R. F. a Germaniei.

## Cupa Davis LOTUL TENISMENILOR IRANIENI PENTRU BUCUREȘTI

Federația iraniană de tenis a comunicat lotul echipei care va face deplasarea la București, în vederea meciului România — Iran, din cadrul celui de al doilea tur al „Cupei Davis" (zona europeană). Căpitanul de echipă Arsham Yessai a reținut pe următorii patru jucători: Taghi Akbari, Hossein Akbari, Shirzad Akbari și Issa Khodai. Intîlnirea are loc în zilele de 18, 19 și 20 mai, pe terenul central din parcul sportiv Progresul.

★

Echipele de tenis ale Canadei și Mexicului se află la egalitate 1—1 după prima zi a meciului pentru „Cupa Davis", pe care și-l dispută la Vancouver. Canadianul Mike Belkin l-a învins cu 6—2, 6—0, 3—6, 6—8, 7—5 pe jucătorul nr. 1 al Mexicului Loyo Mayo. Egalarea a adus-o Raul Ramirez, învingător cu 6—4, 8—6, 6—2 în fața lui Tony Bardsley.

### A 25-a EDIȚIE A „CURSEI PĂCII"

## VL. MORAVEC (CEHOSLOVACIA) A CÎȘTIGAT ETAPA A 8-a

**HEADEC KRALOVE, 13.** Sîmbătă, pe o vreme acceptabilă, s-a disputat cea de a 8-a etapă a celei de a 25-a ediții a „Cursei Păcii". Praga — Hradec Kralove, 147 km. A fost o etapă fără prea multe urcușuri, dar cu vînt schimbător, puternic. Cursa a fost dominată de evadarea unui grup de 6 alergători, acțiune care avea să dea învingătorul etapei și să schimbe liderul cursei. Detașarea, condusă de rutierul cehoslovac **Vlastimil Moravec** (23 de ani, originar din Hradec Kralove), a fost puternică, grupul fruntaș avînd la un moment dat peste 6 minute avans față de plutonul urmăritor. Chiar dacă grupul masiv a pedalat serios, reușind să reducă din handicap, el n-a putut totuși anihila complet strădaniile celor 6 fugari. Ei au sosit la Hradec Kralove cu un avans de 2:55. Sprintul final a fost cîștigat de Vlastimil Moravec (Cehoslovacia) cu 3h 23:55, urmat — în același timp — de A Gusiatnikov (U.R.S.S.), W. Kühn (R.D.G.), apoi, la 5 s, de Belcadi (Maroc), Hradzira (Cehoslovacia) și Gorelov (U.R.S.S.) In plutonul sosit în 3:26,50 se aflau și cei trei cicliști români.

In clasamentul general individual conduce Neliubin, urmat de **Vlastimil Moravec** (la doar 0,6 sec.), iar în cel pe echipe **formația U.R.S.S.** Cicliștii români (pe locul 8 în clasamentul pe echipe), ocupă acum în clasamentul individual locurile: 21 Andronache, 32 Sofrone, 48 Selejan.

Duminică se dispută etapa a 9-a, Litomysl — Gottwaldov (165 km), iar luni etapa a 10-a, Gottwaldov — Trinec (163 km). Marți cicliștii beneficiază de o zi de odihnă la Trinec, după care caravana va intra pe teritoriul Poloniei.

## TURNEUL PREOLIMPIC DE POLO

**MUNCHEN 13 (prin telefon).** Reprezentativa de polo a României debutează astăzi în turneul de calificare pentru J.O., întîlnind selecționata Austriei.

Tricolorii au făcut ieri dimineață un ultim antrenament la bazinul „Dante". Intr-o excelentă dispoziție de joc au fost Zamfirescu, Culineac și V. Rusu, dar și ceilalți jucători s-au mișcat destul de bine.

In programul zilei inaugurale, în afară meciului **România — Austria,** mai figurează partidele **Spania — Suedia, Grecia — Bulgaria** și **Anglia — Franța.** Iată și cei 7 jucători cu care naționala română va începe jocul: **Huber — Mihăilescu, Zamfirescu, Novac, D. Popescu, Culineac, V. Rus.**

# TURNEELE DIVIZIEI A DE VOLEI

(Urmare din pag. 1)

liefat potențialul ridicat al studentelor de la Medicina, care au luptat de la egal la egal cu adversarele pînă la jumătatea setului 5. Elevele prof. N. Humă au lăsat la un moment dat impresia că vor cîștiga întîlnirea, ele conducînd cu 2—1 la seturi și avînd un avantaj important în finalul celui de-al 4-lea: 13—10. Se pare, însă, că Medicina, care dispune de cîteva jucătoare tinere, de valoare, cum ar fi Gabriela Popa (după părerea noastră cea mai bună trăgătoare a acestui turneu), Venera Zaharescu, Loreta Sudacevschi, Maria Matei, nu știe să joace, totuși, finalurile cu miză. Acest lucru s-a observat de altfel și în partida cu Penicilina. Poate că, dacă ar fi avut la dispoziție, aptă de joc, și pe Angela Moroianu (care în primul meci al turneului a evoluat sub posibilități din cauza unor afecțiuni la umăr și genunchi, iar în cel de-al doilea nu a mai fost utilizată), rezultatele sale ar fi fost altele, echipa avînd, în aceste condiții, mai multă omogenitate și personalitate. Oricum, trebuie subliniat faptul că, deși învinsă în ambele întîlniri cu fruntașele la același scor: 2—3, Medicina a furnizat cele mai atractive partide din acest turneu, situîndu-se pe plan valoric, în imediata vecinătate a noii campioane.

O dată clarificată situația primelor două locuri, ultima zi a turneului a programat totuși două întîlniri de atracție și miză: Medicina—I.E.F.S., care trebuia să decidă pe ocupanta locului III și Rapid—Penicilina, un meci de orgoliu, între noua și fosta campioană.

Nici de data aceasta Medicina nu a izbutit să cucerească două puncte. Din nou a jucat bine, din nou a condus cu 2—1 la seturi (și cu 5 puncte diferență în setul decisiv) și din nou a pierdut: 2—3 (—13, 8, 9, —12, —12) cu IEFS. Au arbitrat bine **V. Chioreanu** — Cluj și **I. Amărășteanu** — Craiova.

**Rapid — Penicilina** 3—1 (11, 15, —17, 12).

Clasament final (locurile 1—4):

| | | | | | | |
|---|---|---|---|---|---|---|
| 1. Rapid | 25 | 23 | 2 | 73:18 | 48 |
| 2. Penicilina | 25 | 21 | 4 | 65:24 | 45 |
| 3. I.E.F.S. | 25 | 18 | 7 | 61:31 | 43 |
| 4. Medicina | 25 | 17 | 8 | 60:37 | 42 |

★

**PIATRA NEAMȚ, 13 (prin telefon).** In localitate s-au încheiat meciurile din turneul pentru locurile 5—8 în campionatul diviziei feminine A de volei. Ultimele două rezultate: Ceahlăul P. Neamț — Farul Constanța 3—0 (10, 5, 11), Dinamo București — Constructorul București 3—1 (7, —4, 11, 2). Echipa Dinamo a ocupat locul 5, fiind urmată în ordine de Constructorul (6), Ceahlăul (7), Farul (8).

**C. LIVESCU,** coresp.

★

**GALAȚI, 13 (prin telefon, de la corespondentul nostru județean).** La capătul a trei zile de întreceri, „turneul codașelor" a luat sfîrșit, consfințind căderea în divizia B de volei feminin a formațiilor C. P. București și Constructorul Arad. Sîmbătă s-au înregistrat următoarele rezultate: C.P.B.—Constructorul Arad 3—1 (—12, 7, 13, 12), Universitatea Timișoara — C.S.M. Sibiu 3—2 (5, 15, —15, —8, 9). În urma acestor rezultate, clasamentul arată astfel:

| | | | | | |
|---|---|---|---|---|---|
| 9. „U" Timișoara | 25 | 10 | 15 | 45:54 | 35 |
| 10. C.S.M. Sibiu | 25 | 7 | 18 | 32:59 | 32 |
| 11. C.P. București | 25 | 7 | 18 | 29:61 | 32 |
| 12. Constr. Arad | 25 | 1 | 24 | 10:73 | 26 |

**T. SIRIOPOL**

# CONCURSUL ATLETIC DE PRIMĂVARĂ

(Urmare din pag. 1)

lungime a oferit un duel interesant între Elena Vintilă și Alina Popescu. Atleta dinamovistă, în excelentă dispoziție, a avut o serie extrem de constantă (6,15—6,14—6,21—6,19—6,27—6,29), cea mai bună încercare — ultima — consemnînd un rezultat mai mult decît promițător pentru Elena Vintilă la acest început de sezon. Rezultate: 1. **Elena Vintilă** (Dinamo) 6,29 m, 2. Alina Popescu (Steaua) 6,15 m, 3. Florica Boca (Rapid) 6,03 m

### NOU RECORD ȘI PENTRU VALERIA BUFANU

Incă din seriile probei de 100 m, sportiva feroviară ne-a reținut atenția, la capătul unei curse relaxate, cu un rezultat de 11,5, în timp ce principala ei adversară, Mariana Goth nu reușea decît 11,8. In finală, Valeria Bufanu, cu un start perfect și un ritm susținut a dominat de o manieră netă, „smulgînd" recordului național o prețioasă zecime. Rezultate: 1. **Valeria Bufanul (Rapid) 11,4** — record (v. rec. 11,5), 2. Mariana Goth (Metalul) 11,6 3. Maria Lazăr (Polit. Timișoara) 11,9.

### NATALIA ANDREI TRANȘEAZĂ DUELUL CU MARIA LINCĂ

Pornită tare din start, atleta craioveană se instalează de la început la conducerea plutonului, imprimînd cursei de 1500 m o trenă susținută. Principala sa rivală, metalurgista bucureșteană Maria Lincă, se plasează în poziția a treia, lăsînd impresia că-și menajează forțele pentru sprintul final. Și într-adevăr, la intrarea în penultima turnantă, atleta bucureșteană atacă, refăcînd în bună măsură distanța. Forțele Nataliei Andrei nu erau însă pe sfîrșite și ea reușește să termine învingătoare cu un nou record național, în fața fostei deținătoare. Rezultate: 1. **Natalia Andrei (Rovine Craiova) 4:18,3 — record** (v. rec. 4:19,5), 2. Maria Lincă (Metalul) 4:19,2, 3. Maricica Puică (Dinamo) 4:32,8.

### O FINALA CU DOUA RECORDURI NATIONALE

După ce seriile probei de 110 m garduri au fost dominate de atleții clubului Steaua — N. Perțea (13,9), E. Sebestyen (13,9) și V. Suciu (14,2), finala a prilejuit o victorie a primului care, deși s-a conturat în partea a doua a cursei, a fost destul de clară. Timpul înregistrat — 13,7 (cu vînt 1,4 sec) — reprezintă un nou record național de o bună valoare internațională. Remarcăm, de asemeni, noul record de juniori stabilit de ieșeanul Radu Gavrilaș (14,4). Rezultate: 1. **N. Perțea (Steaua) 13,7 — record** (v. rec. 13,8), 2. E. Sebestyen (Steaua) 13,9, 3. V. Suciu (Steaua) 14,0.

### UN INVINGATOR NESCONTAT — TOMA PETRESCU

Contrar calculelor prealabile, dar conform „cronometrelor" din serii, finala (deosebit de spectaculoasă și prilejuind o sosire de fotografie) a revenit unui out-sider, Toma Petrescu, care și-a repetat timpul bun din serie. Rezultate: 1. **T. Petrescu (C.A.U.) 10,3,** 2. Gh. Zamfirescu (Steaua) 10,4, 3. A. Munteanu (Steaua) 10,4.

★

Alte rezultate. Suliță (b): D. Szilagy (Rapid) 76,88 m, 2. C. Grigoraș (Met. Suceava) 72,72 m, 3. A. Finta (C.A.U.) 66,84 m; înălțime (b): 1. S. Ioan (Dinamo) 2,14 m, 2. C. Scafeș (C.A.U.) 2,05 m, 3. M. Chira (Petrolul) 2,05 m, 4. M. Purice (C.A.U.) 2,05 1500 m (b): P. Lupan (Steaua) 3:48,1, 2. M. Neamțu (Steaua) 3:48,7, 3. I. Damaschin (Steaua) 3:49,3; 400 m (f): 1. Liliana Leau (L.C.E.A. C-lung) 55,0 (rec. pers.), 2. Fița Rafira (Inst. Ped. Galați) 55,9, 3. Maria Băditoiu (C.S.O. Brașov) 56,6; greutate (b): 1. A. Gagea (Dinamo) 17,25 m, 2. G. Luchian (Farul) 15,01 m, 3. V. Pop (Metalul) 14,57 m; triplusalt: 1. V. Dumitrescu (Dinamo) 16,13 m, 2. S. Corbu (C.A.U.) 15,93 m, 3. S. Ciochină (Metalul) 15,77 m; 400 m (b): 1. Paul Vasile (Dinamo) 47,8, 2. A. Sălcudeanu (Dinamo) 48,2, 3. N. Nicolae (Dinamo) 48,3.

## ▪ULTIMELE STIRI ▪ ULTIMELE REZULTATE ▪ ULTIMELE STIRI

### La handbal feminin RAPID — CONFECȚIA 9—8 (4—5)

Așteptată cu mult interes, partida dintre formațiile feminine de handbal Rapid și Confecția, ambele din București și ambele candidate la retrogradarea din divizia A, a furnizat ieri, pe terenul Dinamo, un joc surprinzător de plăcut, cu multe accente de handbal modern, cu o evoluție a scorului palpitantă, care a ținut încordată atenția spectatorilor pînă la fluierul final. Acest moment a consemnat victoria — de altfel, pe deplin meritată — a echipei Rapid cu scorul de 9—8 (4—5). Spunem meritată deoarece feroviarele au prestat un joc mai variat, cu finalizări din poziții diferite, cu acțiuni mai în viteză. Nu-i mai puțin adevărat că și Confecția nu a cedat ușor. Handbalistele acestei formații au meritul că au putut să întoarcă un rezultat net defavorabil lor (0—3 în min. 9), ajungînd să conducă în min 26 cu 6—4. Dar, cum spuneam, superioritatea generală a echipei Rapid și-a spus pînă la urmă cuvîntul...

Au marcat: **Stănișel (2), Ștefan (2), Constantin, Florea, Crișu, Vasilescu, Amarandei** — Rapid, **Adochiței (5 — 4 din 7 m), Bidiac (2), Zamfirache** — Confecția. Au condus: **V. Sidea și P. Cîrligeanu** — București.

In municipiul Gheorghe Gheorghiu-Dej s-a disputat jocul amical dintre formația locală Trotușul și echipa D.H.f.K. Leipzig din R.D. Germană. Victoria a revenit handbaliștilor de la Trotușul cu scorul de 14—10 (5—4).

### GEORG BUSCHNER, ANTRENORUL ECHIPEI R. D. GERMANE, LA BUCUREȘTI

Printre reputații tehnicieni care vor fi prezenți astăzi în tribunele stadionului „23 August" se află și Georg Buschner, antrenorul echipei naționale a Republicii Democrate Germane.

Firește, G. Buschner s-a deplasat special pentru a-i urmări pe tricolorii români, viitori adversari ai echipei pregătită de el în preliminariile campionatului mondial, ediția 1974.

### GH. CIOCHINA — FINALIST AL TURNEULUI DE BOX DIN OLANDA

In semifinalele turneului internațional de box de la Enschede (Olanda), pugilistul român Gheorghe Ciochină (cat. ușoară) l-a învins la puncte pe cehoslovacul Karel Kaspar. Petre Ganea a pierdut la puncte întîlnirea cu polonezul Blazynski.

### REZULTATELE FINALELOR LA BOURNEMOUTH

La Bournemouth, campionatele internaționale de tenis ale Angliei (terenuri cu zgură) au programat primele finale. La simplu masculin, sud-africanul Bob Hewitt l-a învins net pe francezul Pierre Barthes: 6—2, 6—4, 6—3. In finalele feminine: Evonne Goolagong (Australia) — Helga Masthoff (R.F.G.) 6—0, 6—4; Goolagong, Gourlay (Australia) — Stove (Olanda), Kirk (R.S.A.) 7—5, 6—1. In finala probei de dublu masculin, perechea Bob Hewitt, Frew McMillan (RSA) — Năstase, Țiriac 7—5, 6—2.

### TURNEUL DE TENIS DE LA STUTTGART

Tenismanul român Petre Mărmureanu a ratat calificarea în semifinalele turneului internațional de la Stuttgart. In partida sa din „sferturi" cu fostul campion de juniori al R.F.G., Hans Engert, el a fost învins surprinzător după ce condusese la început: 6—3, 2—6, 2—6. In celelalte meciuri: J. Fletcher (Australia) — Felderbaum (R.F.G.) 6—3, 4—6, 6—1; Ivancici (Iugoslavia) — Pohmann (R.F.G.) 6—2, 5—7, 6—4; Korpas (R.F.G.) — Stevart (R.F.G.) 6—1, 6—4.

Redacția și administrația: București, str. Vasile Conta nr. 16; telefoane: centrala 11.10.05, secția corespondenți 11.51.09, interurban 73 și 286; telex: sportrom buc. 180. Tiparul „I. P. „Informația", București 40.368

PROLETARI DIN TOATE ȚĂRILE, UNIȚI-VĂ!

# Sportul

ZIAR AL CONSILIULUI NAȚIONAL PENTRU EDUCAȚIE FIZICĂ ȘI SPORT

ANUL XXVIII — Nr. 7055 | 4 PAGINI 30 BANI | Luni 15 mai 1972

CAMPIONATELE EUROPENE DE HALTERĂ

## REPREZENTANTUL U.R.S.S., RAFAEL BELENKOV A DOMINAT ÎNTRECERILE CATEGORIEI COCOȘ

● Românul Victor Rusu — medalie de bronz la „aruncat", două noi recorduri naționale și norma olimpică realizată!

CONSTANȚA, 14 (prin telex, de la trimișii noștri).

După cum era de așteptat, privind prin prisma rezultatelor înregistrate în acest an, întrecerile „cocoșilor" au fost foarte echilibrate și extrem de disputate pînă la ultimele încercări.

Stilul „împins" a fost dominat de favoritul categoriei, sovieticul Rafael Belenkov. El a intrat în concurs abia la 120 de kilograme, cînd cei mai mulți dintre partenerii săi de întrecere se odihneau de acum în vestiare. Actul de curaj era cît pe-aci să-l coste, întrucît Belenkov a ratat prima încercare, reușind-o cu mari dificultăți pe a doua. Apoi, la 125 kg, el a ieșit din concurs, avînd, însă, asigurat primul loc în clasament. Medalia de argint la „împins" a revenit polonezului W. Korcz, iar cea de bronz bulgarului G. Todorov, ambii cu 115 kg. Reprezentantul nostru Victor Rusu s-a clasat pe locul 6, cu 112,500 kg, la egalitate cu englezul McKenzie, dar fiind mai greu cu 300 de grame.

Proba de „smuls" avea să consolideze poziția lui Belenkov, care a cîștigat cu 105 kg, la egalitate cu cel de-al doilea concurent polonez, S. Czyz. Locul trei i-a revenit cu 102,500 kg, tînărului atlet bulgar G. Todorov (autorul unui nou record european de juniori — 137,500 kg la „aruncat"). Revelația întrecerilor la această categorie. Victor Rusu s-a clasat pe locul 7 cu 97,500 kg.

În cadrul ultimului stil, „aruncat", aveam să asistăm, ca și sîmbătă seara, la o înfruntare dramatică între fruntași, în rîndul cărora s-a numărat și reprezentantul nostru. Intrînd în concurs la 127,500 kg, el a executat mișcarea perfect, repetînd-o apoi, cu aceeași acuratețe tehnică la 132,500 și la 135 kg, ceea ce i-a adus două noi recorduri naționale: la acest stil și cu 345 kg la triatlon. Am avut chiar impresia că, ieri, Rusu era capabil de mai mult. Dar, cele trei încercări regulamentare fuseseră epuizate.

În lupta pentru primul loc al categoriei s-a recurs la mari șiretenii tactice. Belenkov a obținut din prima încercare 135 kg, ratînd apoi, de două ori, la 140. Kirov a intrat în concurs tot la 135 kg, a reușit mișcarea, a ratat apoi la 140 kg și, jucînd totul pe o carte, a „comandat" 145 kg — ceea ce i-ar fi adus un nou record european al stilului și primul loc la total. Kirov a dus bara deasupra

Valeriu CHIOSE
Mihai TRANCĂ

(Continuare în pag. a 3-a)

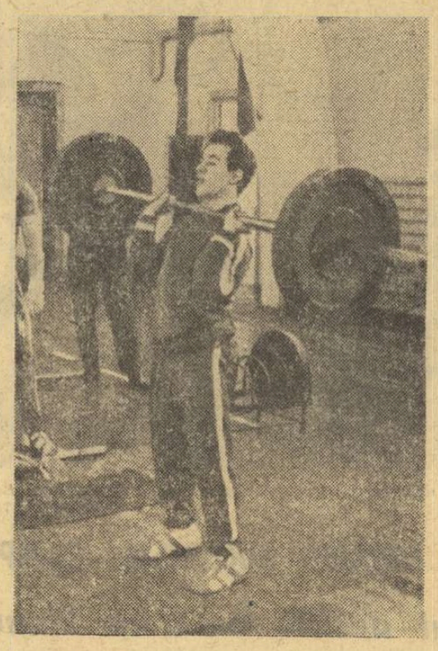

*Halterofilul sovietic Rafael Belenkov surprins în timpul cînd își pregătea asalturile pentru medalia de campion continental la categoria cocoș.*

Foto: V. BAGEAC

MIERCURI, AL TREILEA JOC, DECISIV, LA BELGRAD

## EGALITATE ȘI LA BUCUREȘTI: ROMÂNIA—UNGARIA 2-2!

### Fotbaliștii noștri n-au fost la înălțimea așteptărilor, totuși au reușit să mențină șanse de calificare

*Cel mai spectaculos gol al meciului de ieri: Dobrin șutează din unghi dificil, dar cu mare abilitate; Szücs sare disperat, încercînd să respingă, dar balonul va trece peste el și se va opri în colțul porții: 1—1.*

Foto: Dragoș NEAGU

Așadar, va fi nevoie — pentru departajarea echipelor României și Ungariei, și, deci, pentru desemnarea ultimei semifinaliste a Campionatului european — de un al treilea meci! Ieri, pentru prima oară după mulți ani, **avantajul terenului n-a mai funcționat pentru noi într-o partidă cu caracter decisiv** (așa cum s-au petrecut lucrurile cu Grecia, cu Cehoslovacia sau cu Țara Galilor) și va trebui să ne continuăm tentativa calificării, miercuri, la Belgrad.

Desigur, semiеșecul de ieri al echipei noastre, meciul nul care **i-a anulat postura de favorită a acestui duel sportiv** — care devine pasionant — și în care, pe drept cuvînt, se afla după Budapesta, ne afectează, dar — în același timp — ne și obligă să recunoaștem că, **față de aspectul general al jocului, de evoluția în teren a fotbaliștilor noștri în prima repriză, de plumbul pe care un gol nefericit l-a aruncat în picioarele echipei române, scorul de 2—2 este pînă la urmă bun pentru noi, deoarece ne menține în cursa pentru calificare, cu șanse egale cu acelea ale unui prestigios adversar.**

Revenind la meciul de ieri, trebuie să recunoaștem că echipa României a jucat **mai slab decît, de exemplu, în cel cu Cehoslovacia de astă-toamnă** și — sub aspectul organizării, al clarității combinațiilor, al calmului și lucidității — chiar **mai slab decît acum 15 zile, la Budapesta.**

Mijlocul terenului a fost, în prima repriză, dominat de echipa ungară, nu numai pentru că ea a jucat aici cu trei oameni (**I. Iuhasz, Kocsis, Szücs**), cărora li s-a alăturat de multe ori **Zambo**, ci și pentru că **linia noastră mediană (Dumitru, Nunweiller VI) a fost ieri mult sub randamentul său obișnuit**, în plus — sau, dacă vreți, în minus — neputînd conta nici pe aportul de altădată al unui atacant cu această specializare, **Dembrovschi**, și el parcă extenuat, ieri. Vorbind, în continuare, de mijlocul terenului, trebuie să subliniem rolul major pe care l-a jucat **Kocsis** în dirijarea întregii echipe oaspe, în impulsionarea atacurilor acesteia.

Trecînd la **evoluția atacului nostru,**

Radu URZICEANU

(Continuare în pag. a 4-a)

**Stadionul „23 August"**; teren excelent; timp frumos, cald; spectatori circa 80.000. **Au marcat: SZÖKE** (min. 4), **DOBRIN** (min. 14), **KOCSIS** (min. 36), **NEAGU** (min. 81). **Raportul de cornere:** 5—6 (1—4). **Șuturi la poartă:** 12—9 (pe spațiul porții 7—3).

**ROMÂNIA:** RĂDUCANU — SĂTMĂREANU, Lupescu, DINU, Deleanu — Dumitru, Nunweiller VI — Domide (min. 74 Lucescu), Dembrovschi (min. 74 Domide), DOBRIN (min. 66 Neagu), Iordănescu (min. 66 Dobrin).

**UNGARIA:** Geczi — Fabian, Pancsics, Balint, P. Juhasz — I. Juhasz, Kocsis (min. 66 Kü), Szücs — Szöke (min. 66 Bene), Bene (min. 66 Dunaj II), Zambo.

**A arbitrat K. TSCHENTSCHER**, ajutat la tușă de **H. Aldinger** și **P. Steigele** (toți trei din R.F. a Germaniei).

## FILMUL PARTIDEI...

Cadru și atmosferă sărbătorească ieri, pe Stadionul „23 August". Tribunele, întesate de spectatori — printre care grupuri masive de turiști maghiari — freamătă de nerăbdare în așteptarea meciului. Zecile de mii de spectatori izbucnesc în urale atunci cînd echipele pătrund în teren, avînd în frunte brigada de arbitri vest-germani. Jucătorii, români și maghiari, sînt întîmpinați de grupuri de pionieri, îmbrăcați în frumoase costume naționale, primesc flori și la rîndul lor le dăruiesc spectatorilor. Se intonează imnurile de stat ale celor două țări, căpitanii echipelor — Dinu și Bene — trag la sorți terenul, arbitrul Tschentscher fluieră și jocul începe...

### O surpriză neplăcută

Lovitura de începere o dau oaspeții și după numai patru minute de tatonări reciproce, tribunele amuțesc. **Un atac, al echipei maghiare este oprit prin fault la circa 30—35 m. Execută Bene. Un șut extrem de puternic, peste „zid", mingea lovește bara, (Răducanu ajungînd prea tîrziu în intervenția sa), revine în teren, la Szöke, care urmărise fața și... 1—0 pentru Ungaria!** O acțiune rapidă, la care jucătorii noștri au rămas spectatori...

### Egalare spectaculoasă!

Golul primit parcă le toarnă plumb în picioare fotbaliștilor noștri și, timp de cîteva minute, ei nu reușesc să-și revină. Atacul se pune greu pe picioare și nu fructifică mingile primite. Abia în min. 14 izbutește să lege mai bine o acțiune. **Dumitru, deplasat pe aripa dreaptă, centrează la semînălțime, dar Balint intercepteză. Lovește însă prea tare balonul și Dembrovschi intră în posesia lui, pătrunde și șutează pe jos la poartă. Mingea nimerește bara, revine în teren, Dobrin o preia, se deplasează lateral pe stînga, pentru a scăpa de Pancsics și de acolo șutează cu efect și boltă peste Geczi și Szücs, trimițînd balonul în partea opusă a porții: 1—1!**

### Oaspeții din nou în avantaj

Partida se însuflețește, se joacă rapid, mai ales oaspeții, care știu la fel de bine să se apere grupat și eșalonat în adîncime, dar să și contraatace periculos. În schimb, formația română nu se ridică la înălțimea așteptărilor. Răducanu îl amărește o situație critică în careul nostru în min. 16, iar peste un minut Pancsics blochează un șut al lui Deleanu. Echipa noastră domină teritorial, dar oaspeții sînt superiori tactic. Ei ne surprind des cu contraatacuri rapide, în min. 17, 20, 23,

Petre GAȚU

(Continuare în pag. a 4-a)

IERI PE STADIONUL DINAMO, UN FRUMOS SPECTACOL DE RUGBY

## SELECȚIONATA DIVIZIONARĂ ROMÂNĂ — SELECȚIONATA CORNWALL-DEVON 22-16 (0-6)

I-a revenit selecționatei noastre divizionare plăcuta misiune de a reînnoi relațiile cu rugbyștii englezi reprezentînd comitatele Cornwall și Devon, centre cu o binemeritată faimă înscrisă de foarte mulți ani în cartea de aur a „ovalului" britanic. Și, spre cinstea ei, echipa noastră nu numai că a învins o excelentă formație engleză, dar a și jucat de o manieră care ne-a încîntat privirile, probîndu-ne din nou marile calități ale băieților noștri pentru acest atît de frumos și bărbătesc sport.

Partida de pe stadionul Dinamo a însemnat pentru noi totodată un adevărat test (înaintea jocului cu Cehoslovacia, programat duminica viitoare), cunoscută fiind alcătuirea cvasi-nouă a selecționatei lansată cu mult curaj de antrenori (era și cazul!) în arena internațională. Și dacă întîlnirea recentă cu rugbyștii marocani nu ne-a adus suficiente date, decît, poate sub aspectul orientării tactice, într-atît ne-au fost de inferiori sportivii africani, de data aceasta am întîlnit un adversar redutabil, care a solicitat pe deplin XV-le nostru care, în linii mari, a corespuns.

Desigur, începutul, ca orice început, a fost mai timid, el permițînd englezilor să se desfășoare și să demonstreze cît sînt de cunoscători ai tuturor subtilităților jocului cu mingea ovală (și slavă domnului că sînt multe...). În această primă parte a meciului talentații fii ai Cornwallului și ai Devonului au dominat și au și condus ostilitățile din teren marcînd o spectaculoasă încercare prin mijlocașul la grămadă **Pearn** — un jucător de excepție — care a speculat prompt o inexactitate în apărare a lui Nica și tot el a transformat 0—6. Eram în minutul 9 și perspectivele nu erau dintre cele mai bune, cu atît mai mult cu cît rutinatul Durbac (fractură de cubitus) a trebuit să cedeze locul lui Bucos (min. 13). În general, dominare engleză pînă în minutul 30. Înaintarea română joacă în această perioadă destul de confuz și insuficient de grupat, de percutant. Remarcăm, totuși, un frumos atac purtat de Drăgulescu, oprit cu greu de oaspeți. În minutul 31 Dragomirescu, inimosul nostru căpitan de echipă, are o acțiune foarte frumoasă, cu un atac ranversat, care este stopată la numai doi metri de but! Cam din acest moment formația noastră își revine, ea cîștigînd încredere în propriile forțe, mai intacte ca ale adversarului. Imediat după pauză, românii mărește ritmul și joacă într-un crescendo, care se va confunda în final cu un spectacol de mare clasă. Rășcanu ratează la numai 3 metri de but, fiind scos în tușă (min. 45). Este rîndul lui Bucoș să greșească de puțin o lovitură de picior căzută (min. 46). Apoi un atac impetuos purtat de Nica avea să fie fructificat, englezii ratînd culcarea balonului în propriul lor teren de țintă. **Nica** urmărește, și... o încercare, pe care **Bucoș** o transformă: 6—6. Sîntem în minutul 60. Meciul se încinge. Englezii, ambițioși, nu cedează ușor și **Gammon** reușește o nouă încercare trecînd prin tot pachetul nostru de înaintași: 6—10 (min. 50). Este rîndul lui **Nica** să înscrie apoi o nouă încercare, iar **Bucoș**, transformînd-o, a adus avantajul pentru prima dată de partea noastră: 12—10 (min. 62). Zece minute mai tîrziu **Rășcanu** marchează altă încercare, dar meritul este în egală măsură al întregii linii de trei-sferturi și al lui Atanasiu, intercalat. Scorul devine 16—10 (Nica a ratat transformarea). În fine, cu un minut înainte de final, același **Rășcanu**

Dimitrie CALLIMACHI

(Continuare în pag. a 3-a)

*Selecționata noastră divizionară A a furnizat o frumoasă partidă în compania reprezentativei engleze a comitatelor Cornwall-Devon (22—16). Iată-l pe înaintașul Dărăban conducînd un atac.*

Foto: Dragoș NEAGU

## JOCUL DE LA BELGRAD, IN NOCTURNĂ!

● *Echipa României pleacă astăzi* ● *Arbitru grec*

Soluția barajului era una din cele trei probabilități ale întîlnirii retur dintre echipele de fotbal ale României și Ungariei: primele două, eliminarea uneia din echipe ceea ce părea mai probabil, mai cu seamă din punctul de vedere al echipei noastre care juca pe teren propriu.

Printre măsurile organizatorice luate în vederea calificării a fost și aceea a prospectării terenului la Belgrad, ambele federații trimițînd cîte un delegat, din partea F.R. Fotbal, acesta fiind prof. Ion Siclovan.

Astfel s-a stabilit ca terenul disputării celui de al treilea meci, de baraj, să fie **stadionul Partizan din Belgrad**, 40 000 de locuri. La cererea organizatorilor iugoslavi, care au motivat cu programul fotbalistic din acea zi, de la Belgrad, s-a hotărît ca partida să se joace **la ora 19, în nocturnă.** Preparativele au mers mai departe. U.E.F.A. desemnînd chiar și brigada de arbitri, din Grecia, la centru **Christos Michas.**

Lotul reprezentativ român s-a reunit aseară, după meci, la Snagov de unde **astăzi după amiază va pleca cu avionul la Belgrad și se va instala la hotelul „Iugoslavia".**

Antrenorul Angelo Niculescu nu a dezvăluit aseară intențiile sale în privința formației pe care o va alinia la Belgrad. Este aproape sigur că nu vor interveni nume noi în lot, probabil că vor fi însă modificări în formație față de formula cu care s-a început jocul la București.

Ne place să credem că echipa națională va juca la Belgrad mai bine decît la București și va aborda meciul cu șanse egale cu ale echipei Ungariei, luptînd cu toată puterea pentru calificare.

La Belgrad în caz de o nouă egalitate după 90 de minute de joc se vor juca prelungiri, două reprize de cîte 15 minute și dacă egalitatea va persista se va efectua o tragere la sorți.

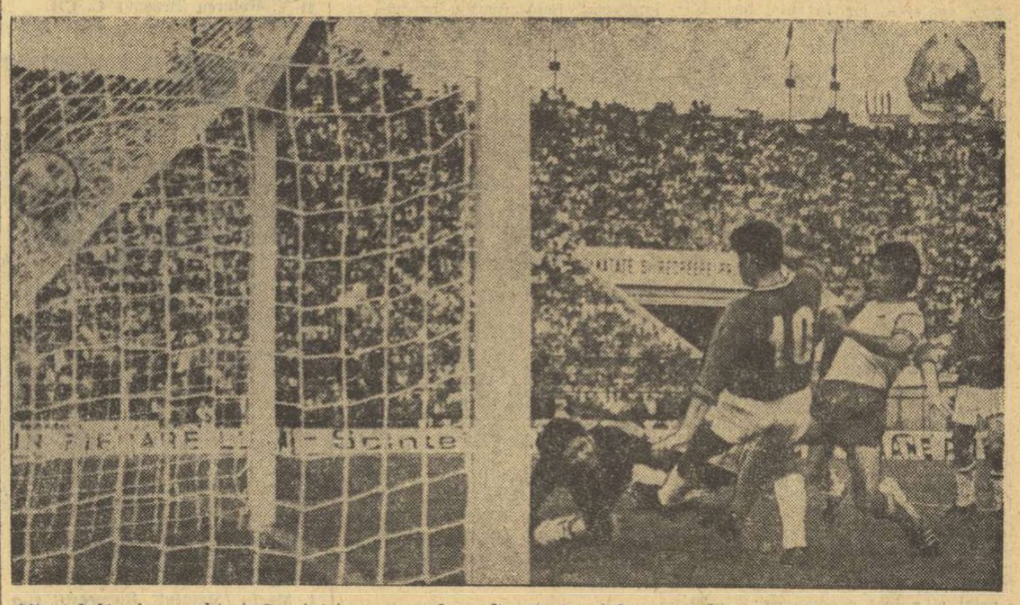

*Minutul 51 aduce echipei României acest gol mult așteptat și la care echipa noastră avea dreptul. Autor, Neagu, care șutează cu toată opoziția lui Szücs.*

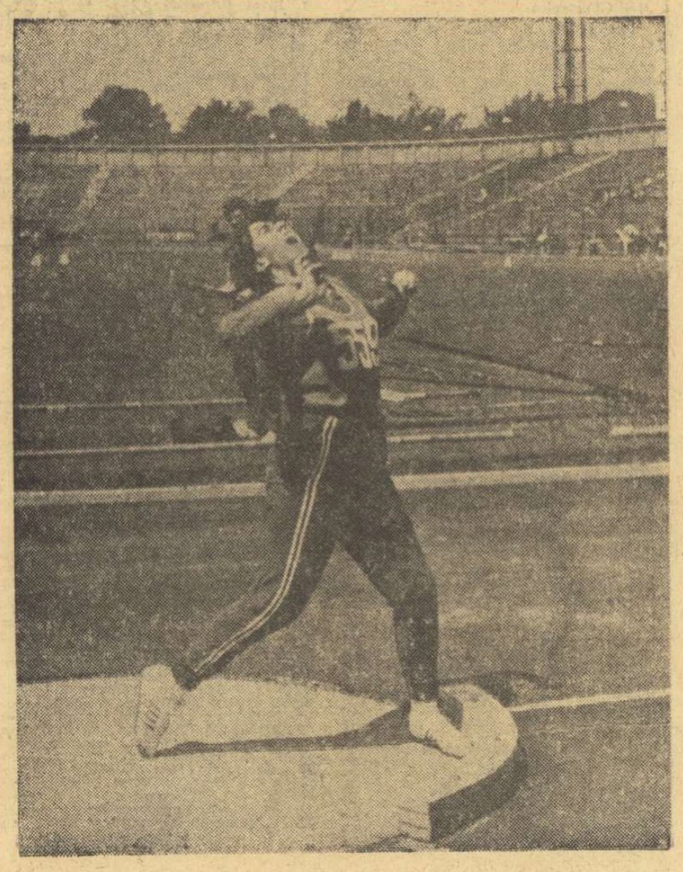

## PERFORMANȚE ATLETICE DE REZONANȚĂ MONDIALĂ PE STADIONUL REPUBLICII

● *Ileana Silai 2:02,4 la 800 m*

● *Cornelia Popescu 1,82 m la înălțime*

● *Valentina Cioltan 17,65 m la greutate*

Numeroase recorduri naționale și personale

Mare surpriză la aruncarea suliței femei: Marion Becker pe locul X!

*Amănunte în pag. a 2-a*

*Greutatea plecată din mîna Valentinei Cioltan se va opri la 17,65 m — nou record național*

Foto: I. MIHAICA

atletism

## LA FINELE UNUI CONCURS DE REALĂ VALOARE

# PERFORMANȚE DE REZONANȚĂ MONDIALĂ PE STADIONUL REPUBLICII

### Ileana Silai 2: 02,4 la 800 m, Cornelia Popescu cu 1,82 m la înălțime și Valentina Cioltan 17,65 m la greutate

Cele două reuniuni ale concursului republican de primăvară, desfășurate pe stadionul Republicii, în condiții atmosferice excelente, au prilejuit atleților fruntași stabilirea unor performanțe de rezonanță mondială

### ILEANA SILAI NU CEDEAZĂ ÎNTIIETATEA

La conducerea plutonului se instalează Fița Rafira, care impune, pentru început, o trenă susținută. Ileana Silai, care a talonat-o îndeaproape, ia cursa pe cont propriu după parcurgerea (destul de ușor, în 60,8) primului tur. Campioana națională la 800 — accelerează și se distanțează, în spatele ei lupta pentru locurile doi și trei devenind pasionantă. O primă candidată, Maria Lincă, cedează și Fița, ajunsă în poziția secundă, rezistă finișului puternic (lansat însă prea tîrziu) al Nataliei Andrei. Învingătoare într-o cursă puternică, Ileana Silai a realizat cu 2:02,4 o performanță de certă valoare internațională. Rezultate: 1. **Ileana Silai** (C.S.M. Cluj) 2:02,4, 2. Fița Rafira (I. P. Galați) 2:05,3, 3. Natalia Andrei (Rovine Craiova) 2:05,3 (r.p.), 4. Maria Lincă (Metalul) 2:05,8, 5. Maricica Puică (Dinamo) 2:06,3, 6. Ana Maria Jakab (C.A.U.) 2:06 3

### ÎNCĂ UN PAS SPRE 18 METRI PENTRU VALENTINA CIOLTAN

Dorind să nu dezmintă nici un moment verva aruncătoarelor noastre fruntașe din acest sezon (dar și buna lor pregătire), Valentina Cioltan a mai adăugat recordului său național încă 31 de centimetri, trimițînd bila de oțel, din prima încercare, la 17,65 m. Eleva prof. E Drăgan a mai avut în concurs două aruncări peste 17 metri, anunțînd pe curînd și un rezultat în apropierea celor 18 metri, limita veritabilei consacrări în arena internațională. Rezultate: 1. **Valentina Cioltan (CSO C-lung) 17,65 m** — record, 2. Ana Sălăgean (Tract. Brașov) 16,44 m, 3. Mihaela Loghin (C. A. Roman) 15,27 m.

### TOMA PETRESCU CLACHEAZĂ ÎN LINIA DREAPTĂ

Finala sprinterilor pe distanța de 200 m anunța o dispută interesantă între Gh. Zamfirescu, corecordmanul probei, și T. Petrescu, cîștigătorul „sutei" (10,3) din ziua precedentă. Startul protagoniștilor a fost perfect, iar la ieșirea din turnantă, liderii se aflau pe același plan. Din păcate însă, cu 80 m înainte de sosire, Petrescu a clacat, astfel că Zamfirescu s-a îndreptat nestingherit spre firul alb, încheindu-și cursa în 21,3. Rezultate: 1. **Gh. Zamfirescu** (Steaua) 21,3, 2. E. Georgescu (CSO C-lung) 21,9, 3. E Tobias (Poli. Timiș.) 22,0

### CORNELIA POPESCU REINTRĂ CU 1,82 M

Așteptată cu interes, reintrarea Corneliei Popescu la înălțime a consemnat un rezultat promițător pentru evoluția atletei feroviare în această ultimă perioadă dinaintea J. O. Intrată în concurs la 1,70, Cornelia a trecut din prima încercare, ca și la înălțimea următoare, 1,74 m. La 1,78 m și apoi 1,82 (cu care a cîștigat proba) campioana națională a avut nevoie de două sărituri. O foarte plăcută surpriză — evoluția clujencei Draga Comșa, clasată pe locul doi cu 1,78 m (record personal). Abia reintoarsă din Italia, recordmana de junioare Roxana Vulescu, s-a oprit la 1,74 m, întrecînd-o pe Virginia Ioan. Rezultate: 1. **Cornelia Popescu** (Rapid) 1,82 m, 2. Draga Comșa („U" Cluj) 1,78 m, 3. Roxana Vulescu (Lic. 35 Buc.) 1,74 m:

### UN NOU SUCCES AL DEMIFONDIȘTILOR DE LA STEAUA

Alergarea pe două ture de stadion (800 m) a băieților a confirmat doar în parte așteptările specialiștilor. Într-adevăr, disputa pentru primul loc a fost extrem de echilibrată, victoria lui Damaschin fiind decisă pe ultimii 5 metri, dar timpii primilor clasați nu sînt de valoare internațională. D. Tit în frunte la jumătatea întrecerii, s-a rupt din pluton pe a doua parte a cursei singurii care au reușit să-i prindă plasa fiind Damaschin și Gaspar. Tit a condus cu un avantaj minim și pe linia dreaptă, dar colegul său de club, I. Damaschin, a avut forțe mai proaspete în final. Rezultate: 1. **I. Damaschin** (Steaua) 1:50,1, 2. D. Tit (Steaua) 1:50,2, 3. Z. Gaspar (C.A.U.) 1:50,5.

### DE DATA ACEASTA A CIȘTIGAT MIHAI ZAHARIA

Interesantă și plină de neprevăzut a fost desfășurarea săriturii în lungime. În urmă cu două săptămîni, proba — reunind pe cei mai buni specialiști din țară — a revenit lui V. Sărucan, Clujeanul a și luat conducerea în proba de ieri, realizînd 7,62 m din prima încercare. Cifra sa a rezistat pînă la a 5-a săritură a feroviarului M. Zaharia, care a măsurat 7,69 m. În final, Valentin Jurcă a fost la un pas de a-l detrona pe proaspătul lider dar arbitrii nu au măsurat decît 7,67 m. Rezultate: 1. **M. Zaharia** (Rapid) 7,69 m, 2. V. Jurcă (Steaua) 7,67 m, 3. V. Sărucan (C.S.M. Cluj) 7,62 m.

### REVANȘA MARIANEI GOTH

După ce simbătă, Valeria Bufanu a cîștigat proba de 100 m — stabilind un nou record — iată că în cursa de 200 m, atleta feroviară s-a văzut nevoită să se recunoască învinsă în fața Marianei Goth, care a avut un finiș mai puternic. Merituos, recordul de juniore al Eleonorei Monoranu. Rezultate: 1. **M. Goth** (Metalul) 23,6, 2. V. Bufanu (Rapid) 24,1, 3. El Monoranu (C. A. Roman) 24,1.

### CEA MAI MARE SURPRIZA

Proba de sulită fete, care a și încheiat cea de a doua reuniune, a produs marea surpriză a concursului: Noua recordmană Marion Becker, s-a clasat pe locul X (!) reușind doar 39,48 m, iar fosta campioană olimpică, Mihaela Penes, nu a avut nici o aruncare reușită! În atari condiții, proba a revenit **Ioanei Stancu** (Dinamo) cu 50,96 m, urmată de Elena Neacșu (C.S.O. Pitești) cu 50,70 m. și Stana Ciontu (Constructorul) 49,84 m.

Alte rezultate. Ciocan: 1. **Gh. Costache** (Dinamo) 63,02 m, 2. T. Stan (Viitorul) 62,02 m, 3. S. Siscovici (C.A.U.) 60,04 m; disc (b): 1. **Z. Heghedus** (St. roșu Brașov) 52,72 m, 2. V. Sălăgean (St. roșu Brașov) 52,66 m, 3. I. Măglașu (Dinamo) 49,22 m; 400 m g: 1. **I. Rățoi** (Rapid) 52,0, 2. Gh. Hidi (I. P. Tg. Mureș) 52,2 (r.p.), 3. Gh. Tănăsescu (C.A.U.) 52,8; prăjină: 1. **D. Pistalu** (Dinamo) 4,90 m, 2. C. Ivan (Dinamo) 4,90 m (r.p.), 3. N. Ligor (C.A.U.) 4,90 m; 5000 m: 1. **O. Schelble** (St. roșu Brașov) 14:18,4, 2. N. Mustață (Dinamo) 14:18,8, 3. St. Marcu (Steaua) 14:34,6; 3000 m obstacole: 1. **Gh. Cefan** (Rapid) 8:45,1, 2. P. Murgoci („U" Iași) 8:54,8, 3. N. Cefan (St. roșu) 9:11,0; 100 m g (f): 1. **Elena Mirza** (Dinamo) 13,7, 2. Mariana Nedelcu (Sc. Sp. Cluj) 13,8 — rec. junioare egalat, 3. Valeria Biduleac (Constructorul) 13,8.

**Paul SLAVESCU**
**Adrian VASILIU**

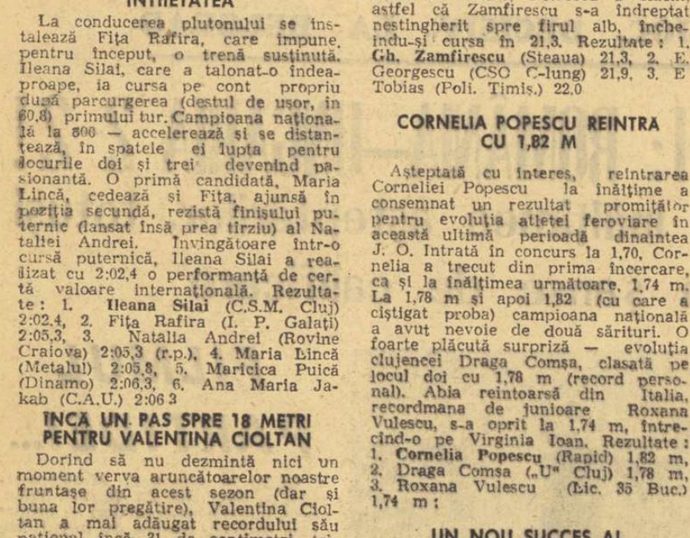

*La capătul unei curse pe care a dominat-o net, Ileana Silai a obținut un rezultat excelent la 800 m: 2:02,4*

## VICTOR DEMANOV (U.R.S.S.) ÎNVINGĂTOR ÎN „CIRCUITUL DE MARȘ P.T.T."

Ieri dimineață s-a desfășurat, pe străzile Capitalei, tradiționala întrecere „Circuitul de marș P.T.T.", aflată anul acesta la a XXVII a ediție. La start s-au aliniat sportivi din U.R.S.S., R.D. Germană, Bulgaria, Italia, Cehoslovacia, Polonia, R.F. a Germaniei, Etiopia, Israel, Ungaria și România. În principala probă, cea de 20 km, victoria a revenit sportivului sovietic Victor Demanov care a parcurs distanța în 1h 30:27.

El a fost urmat de mărșăluitorul Constantin Staicu, de la asociația sportivă P.T.T. București cu 1h 30:59 și de Evgheni Torgov (U.R.S.S.) cu 1h 31:26,4. Iată și cîștigătorii celorlalte probe: 2 km. copii — C. Durlă (Dinamo București) și Al. Dancu (P.T.T. București) ambii cronometrați în 11:19; 3 km. juniori III — Gh. Uceanu (Viitorul București) 15:30; 5 km. juniori II — M. Horodenciuc (Viitorul București) 27:42; 10 km. juniori I — St. Ioniță (Metalul Ploiești) 49:08.

**Dumitru NEGREA**

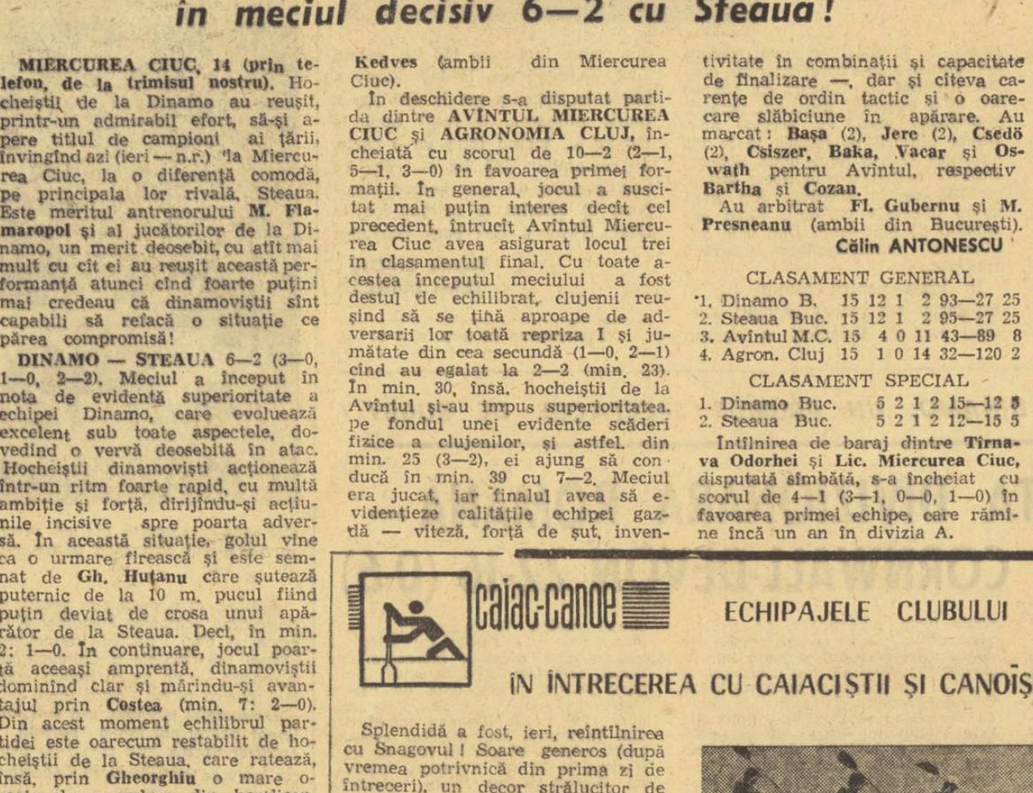

*Tureanu (Dinamo) încearcă să-l dribleze pe Ioniță (Steaua). Fază din meciul Dinamo — Steaua, disputat ieri la Miercurea Ciuc.*
Foto: Z. NAGY — Miercurea Ciuc

hochei

# DINAMO BUCUREȘTI — CAMPIOANĂ A ȚĂRII

## în meciul decisiv 6—2 cu Steaua!

**MIERCUREA CIUC, 14 (prin telefon, de la trimisul nostru).** Hocheiștii de la Dinamo au reușit, printr-un admirabil efort, să-și apere titlul de campioni ai țării, învingînd azi (ieri — n.r.) la Miercurea Ciuc, la o diferență comodă, pe principala lor rivală, Steaua. Este meritul antrenorului **M. Flamaropol** și al jucătorilor de la Dinamo, un merit deosebit, cu atît mai mult cu cît ei au reușit această performanță atunci cînd foarte puțini mai credeau că dinamoviștii sînt capabili să refacă o situație ce părea compromisă!

**DINAMO — STEAUA** 6—2 (3—0, 1—0, 2—2). Meciul a început în nota de evidentă superioritate a echipei Dinamo, care evoluează excelent sub toate aspectele, dovedind o vervă deosebită în atac. Hocheiștii dinamoviști acționează într-un ritm foarte rapid, cu multă ambiție și forță, dirijîndu-și acțiunile incisive spre poarta adversă. În această situație, golul vine ca o urmare firească și este semnat de **Gh. Hutanu** care șutează puternic de la 10 m, pucul fiind puțin deviat de crosa unui apărător de la Steaua. Deci, în min. 2: 1—0. În continuare, jocul poartă aceeași amprentă, dinamoviștii dominînd clar și mărindu-și avantajul prin **Costea** (min. 7: 2—0). Din acest moment echilibrul partidei este oarecum restabilit de hocheiștii de la Steaua, care ratează, însă, prin **Gheorghiu** o mare ocazie de a reduce din handicap, pentru ca, în min. 14, **Tureanu** să majoreze scorul la 3—0 în favoarea team-ului dinamovist, la capătul unei acțiuni personale de mare frumusețe, încheiată cu un șut surprinzător. După acest gol, în poarta echipei Steaua reintră **Morar**, care fusese înlocuit cu **Crișan** după golul al doilea, iar finalul de repriză aduce ambelor formații ocazii de gol, care sînt însă ratate. Repriza secundă începe mai lent și, în min. 29, după ce **Fodorea** (Steaua) ratează încă o ocazie, dinamoviștii se distanțează la 4—0 ca urmare a unei combinații **Pană—Gh. Hutanu**, finalizată de ultimul. Repriza a treia a avut, în general, același aspect, dinamoviștii înscriind încă două goluri prin **Gh. Hutanu** (min. 42) și **Fl. Sgincă** (min. 44), în vreme ce hocheiștii de la Steaua reușesc — tardiv! — să reducă din handicap prin **Varga** (min. 58) și **G. Szabo** (min. 59).

Au arbitrat **G. Tașnadi** și **P. Kedves** (ambii din Miercurea Ciuc).

În deschidere s-a disputat partida dintre **AVÎNTUL MIERCUREA CIUC** și **AGRONOMIA CLUJ**, încheiată cu scorul de 10—2 (2—1, 5—1, 3—0) în favoarea primei formații. În general, jocul a suscitat mai puțin interes decît cel precedent, întrucît Avîntul Miercurea Ciuc avea asigurat locul trei în clasamentul final. Cu toate acestea începutul meciului a fost destul de echilibrat, clujenii reușind să se țină aproape de adversarii lor toată repriza I și jumătate din cea secundă (1—0, 2—1) cînd au egalat la 2—2 (min. 23). În min. 30, însă, hocheiștii de la Avîntul și-au impus superioritatea, pe fondul unei evidente scăderi fizice a clujenilor, și astfel, din min. 25 (3—2), ei ajung să conducă în min. 39 cu 7—2. Meciul era jucat, iar finalul avea să evidențieze calitățile echipei gazdă — viteză, forță de șut, inventivitate în combinații și capacitate de finalizare —, dar și cîteva carențe de ordin tactic și o oarecare slăbiciune în apărare. Au marcat: **Basa** (2), **Jere** (2), **Csedö** (2), **Csiszer, Baka, Vacar** și **Oswath** pentru Avîntul, respectiv **Bartha** și **Cozan**.

Au arbitrat **Fl. Gubernu** și **M. Presneanu** (ambii din București).

**Călin ANTONESCU**

CLASAMENT GENERAL

| | | | | | | |
|---|---|---|---|---|---|---|
| 1. Dinamo B. | 15 | 12 | 1 | 2 | 93—27 | 25 |
| 2. Steaua Buc. | 15 | 12 | 1 | 2 | 95—27 | 25 |
| 3. Avîntul M.C. | 15 | 4 | 0 | 11 | 43—89 | 8 |
| 4. Agron. Cluj | 15 | 1 | 0 | 14 | 32—120 | 2 |

CLASAMENT SPECIAL

| | | | | | |
|---|---|---|---|---|---|
| 1. Dinamo Buc. | 5 | 2 | 1 | 2 | 15—12 5 |
| 2. Steaua Buc. | 5 | 2 | 1 | 2 | 12—15 5 |

Întîlnirea de baraj dintre **Tirnava Odorhei** și **Lic. Miercurea Ciuc**, disputată simbătă, s-a încheiat cu scorul de 4—1 (3—1, 0—0, 1—0) în favoarea primei echipe, care rămîne încă un an în divizia A.

handbal

### În campionatul feminin, divizia A

## UNIVERSITATEA BUCUREȘTI ÎNVINSĂ LA TG. MUREȘ!

Ieri s-a disputat cea de a XXIII-a etapă a campionatului feminin de hadbal, divizia A, o etapă cu două rezultate-surpriză, care nu aduc, însă, nici o modificare în clasament, deși, cu înfrîngerea pe care a suferit-o la Tg. Mureș, Universitatea București este scoasă, practic, din lupta pentru titlu.

**MUREȘUL TG. MUREȘ — UNIV. BUCUREȘTI** 10—9 (5—5)! După o primă repriză extrem de echilibrată, în care ambele echipe și-au împărțit perioadele de dominare, localnicele forțează nota și ajung să acumuleze un avantaj serios pe tabela de marcaj: 10—6 (min. 43)! Ultimele minute aduc o dispută aprigă, în care studentele încearcă să obțină egalarea dar, Mureșul, deși avea o jucătoare eliminată pe două minute (Rodica Cordoș), reușește să termine în avantaj un joc pe care a meritat să-l cîștige. Principalele realizatoare: **Șoș** (4) și **Bartha** (3) — Mureșul, respectiv **Arghir** (6) și **Schramko** (2).

**A. SZABO-coresp.**

**VOINȚA ODORHEI — I.E.F.S. 9—8** (4—5)! Deși au avut inițiativa o mare parte din joc, studentele (bazîndu-se numai pe șuturile de la distanță ale **Doinei Băicoianu** și **Rodicăi Bunea**) au trebuit să părăsească învinse terenul. O remarcă pentru jocul în viteză, combinativ, practicat de echipa gazdă. Principalele realizatoare: **Teglaș** (4), **Maghiari** (2) — Voința, respectiv **Băicoianu** (3) și **Bunea** (3).

**A. PIALOGA-coresp.**

**„U" CLUJ — TEXTILA BUHUȘI** 16—12 (8—6). Pentru prima dată în acest campionat studentele și-au mulțumit suporterii, atît prin rezultat, cît și prin calitatea jocului practicat, mult mai orientat, mai realist și mai eficient. Principalele realizatoare: **Butan, Vîdu, Bearz, Cocis** și **Bardaș**, toate cîte 3 pentru „U" Cluj, respectiv **Munteanu** (3) și **Șerban** (3). **N. D.**

**RULMENTUL BRAȘOV — UNIV. TIMIȘOARA** 9—15 (3—7). Timișorencele au condus în permanență, datorită jocului variat și rapid pe care l-au prestat, atît în atac, cît și în apărare. Principalele realizatoare: **Naco** (4), și **Oancea** (3) — Rulmentul, **Hrivnak** (5) și **Ibadula** (3) — Universitatea Timișoara. **V. POPOVICI-coresp.**

box

### Pentru a participa la Balcaniadă

## PUGILIȘTII ROMÂNI PLEACĂ AZI SPRE ANKARA

Azi pleacă spre Ankara, via Istanbul, echipa reprezentativă de box a României care va participa la cea de a VII-a ediție a Balcaniadei.

Antrenorii emeriți **Ion Popa** și **Constantin Nour** au selecționat pe cei mai în formă sportivi din fiecare categorie de greutate. Iată-i pe cei 11 purtători ai tricourilor naționale: **Mihai Aurel, Constantin Gruiescu, Adrian Moraru, Gabriel Pometcu, Antoniu Vasile, Calistrat Cuțov, Alexandru Popa, Ion Györffi, Alec Năstac, Horst Stump** și **Anghel Iancu.**

Echipa va fi însoțită de dr. **Petre Radovici** și de arbitrul internațional ing. **Victor Popescu.**

caiac-canoe

## ECHIPAJELE CLUBULUI STEAUA ÎNVINGĂTOARE ÎN ÎNTRECEREA CU CAIACIȘTII ȘI CANOIȘTII DE LA DUKLA ȘI HONVED

Splendidă a fost, ieri, reîntîlnirea cu Snagovul! Soare generos (după vremea potrivnică din prima zi de întreceri), un decor strălucitor de frumos, acel kilometru de balize albe, trasînd aproape perfect culoarele pentru finale, sălciile aplecate, mîngîind oglinda lacului...

Dar, nu pentru a admira asemenea imagini de vară autentică ne-am deplasat ieri, la „turnul" de la Snagov.

**„Cupa Steaua"** a deschis, cu o reușită deplină, sezonul marilor competiții interne și al confruntărilor internaționale din acest an. Este, poate, suficient să amintim, în sprijinul afirmației de mai sus, că starturile numeroaselor probe — internaționale, inter-cluburi și de juniori — au reunit aproape 250 de participanți. Printre aceștia, caiaciști și canoiști de la **Dukla Praga, Honved Budapesta,** (în întrecere directă cu reprezentanții clubului **Steaua**), precum și din Spania. Se cuvine, de asemenea, să notăm faptul că în rîndurile oaspeților s-au numărat o serie de sportivi consacrați (**Buday, Szabo, Kovacs, Soucek, Bohutinski, Ctvrtscka** ș.a.), medaliați sau ocupanți ai unor locuri fruntașe la ultimele ediții ale campionatelor mondiale.

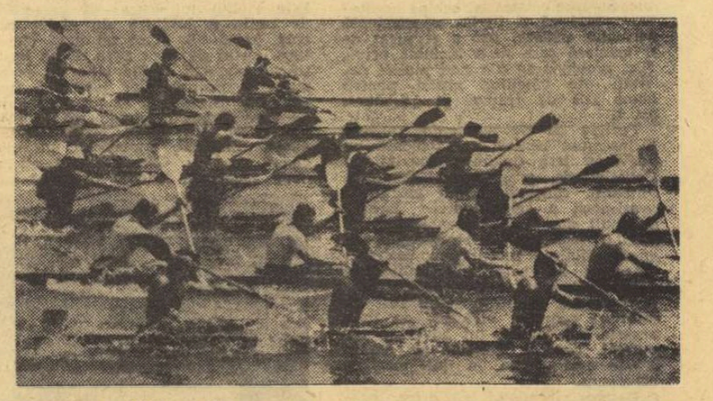

*Întrecere echilibrată la K4 — 1000 m, dar numai pe prima parte a cursei pentru că, în continuare, echipajul clubului Steaua se va detașa clar în învingător.*
Foto: P. ROMOȘAN

Pentru prima parte a cronicii finalelor de ieri (simbătă s-au disputat serile, recalificările și semifinalele), să revedem filmul întrecerilor (probe olimpice) contînd în întîlnirea internațională inter-cluburi STEAUA, DUKLA PRAGA, HONVED BUDAPESTA.

Oaspeții debutează cu o victorie, realizată de **Soucek** (locul II la C.M.), dar după o cursă în care **I. Terente** lăsase — în prima parte — impresia că și-ar putea adjudeca victoria, ceea ce ar fi constituit un rezultat de mare prestigiu pentru caiacistul clubului Steaua. Reprezentantul clubului Dukla a știut, însă, să-și dozeze mai bine eforturile și a cîștigat pe ultima parte a distanței.

Proba canoiștilor a fost dominată de sportivii de la Honved, **T. Buday** și **I. Szabo** lăsîndu-i mult în urmă pe adversarii lor, printre care și cunoscutul sportiv de la Dukla, Jiri Ctvrtscka.

Întrecerea de dublu a caiaciștilor ne-a adus nu numai satisfacția primei victorii a sportivilor de la Steaua ci și pe aceea că ei au dominat autoritar proba, întrecînd — printre alții — echipajul **Soucek — Bohutinski.**

A urmat cursa de canoe dublu. Victorie scontată a sportivilor de la Steaua, **Gh. Danielov — Gh. Simionov,** care au trecut primii linia de sosire, cu un avans de 7,1 secunde față de echipajul **L. Buday — L. Kosdy,** clasat pe locul secund.

La K 4—1000 m, din nou victorie clară, reconfortantă a sportivilor de la Steaua, care au condus cursa de la un capăt la celălalt, într-o probă de mare spectaculozitate.

Cele două întreceri feminine (K 1 și K 2—500 m) s-au disputat pînă la urmă fără concurente de peste hotare, echipele Dukla și Honved neprezentînd echipaje în cele două starturi. De aceea, în cursele respective notăm doar victoriile realizate de **Maria Ivanov** la caiac simplu 500 m, de **Mariz Ivanov** și **Nastasia Sadovnic,** în proba de dublu.

În celelalte întreceri s-au înregistrat următoarele rezultate:

PROBE DE SENIORI DIN CLUBURILE DIN TARĂ (15): **C1 — 1000 m**: A. Butelchin (Dinamo) 4:30,5; 2. Șt. Nemeș (Dinamo) 4:32,0; 3. C. Ciatlaș (Dinamo) 4:33,3; **K1 — 500 m (F)**: 1. F. Ditcov (Steaua) 2:19,5; 2. M. Lovin (Dinamo) 2:20,8; 3. A. Răutu (CNU) 2:23,3; **K1 — 1000 m**: 1. N. Simionenco (Dinamo) 4:13,5; 2. V. Ștefan (Dinamo) 4:14,1; 3. I. Bivol (Dinamo) 4:15,4; **K2 — 500 m (F)**: 1. Răutu — Ștefan (CNU) 2:09,3; 2. Roman — Ivan (CNU) 2:14,7; 3. Constantin — Simion (CNU).

PROBE DE JUNIORI: **C1 — 500 m**: I. Lisov (Pescarul Tulcea) 2:15,5; **K1 — 500 m (F)**: F. Șochin (Delta); **C2 — 500 m**: S. Isai — I. Negrea (combinata Steaua — Brăila) 2:06,0; **K1 — 500 m** (categoria 1954): V. Diba (Delta) 1:35,9; **K1 — 500 m** (categoria 1955): R. Șofran (C.S.S.) 2:01,0.

Dar, asupra celor două zile de întreceri de la Snagov, ne propunem să revenim într-unul din numerele viitoare.

**Dan GÂRLEȘTEANU**

baschet

## DERBYUL A REVENIT CAMPIONILOR LA SCOR

**TIMIȘOARA, 14 (prin telefon, de la trimisul nostru).** Se cuvine mai întîi să revenim cu cîteva amănunte asupra desfășurării meciului Dinamo București — Universitatea Timișoara, încheiat, simbătă, cu scorul de 64—57, în favoarea bucureștenilor. Începutul a fost net favorabil campionilor țării care în minutul 11 înregistrau un avans de 17 puncte: 27—10, dar tocmai cînd se părea că partida va deveni o simplă formalitate, echipa Dinamo a avut o cădere neverosimilă de care Universitatea a profitat prompt. Diferența a scăzut vertiginos, a urmat egalarea, iar în min. 32 studenții conduceau cu 47—41. În ciuda eforturilor făcute pe parcurs, dinamoviștii nu și-au revenit decît în partea finală a întîlnirii, cînd au întîmpinat însă și o rezistență mai mică, deoarece patru dintre jucătorii de bază ai Universității au fost eliminați tocmai în această perioadă (Czmor — min. 29 Cîmpeanu — min. 35, Viciu — min. 36, Ionescu min. 36; Dinamo a avut un singur eliminat: Visner — min. 40). Dinamo a egalat și în ultimele minute s-a detașat, cîștigînd comod. Au arbitrat M. Rizea și A. Atanasescu.

Duminică, în ultima zi a turneului, a avut loc tradiționalul derby Dinamo — Steaua. Steliștii au debutat cu atacuri organizate, fructificate, în serie, de Tarău și Oczelak prin aruncări de la semidistanță și de sub coș. În min. 3 scorul le era favorabil: 6—2 în min. 8, 12—8. Replica dinamoviștilor a fost promptă. Diaconescu și-a condus coechipierii într-un ritm alert, Novac a încercat să recupereze aproape toate mingile, iar Dragomirescu a avut o serie de coșuri prin care Dinamo a egalat și a luat conducerea: 22—20 în min. 13, 26—22 în min. 16, 34—28 în min. 19. Această repriză a fost plăcută, spectaculoasă, ambele formații luptînd cu multă energie pentru fiecare minge. Repriza secundă a început în nota de dominare a dinamoviștilor care aveau, în min. 28, un avans de 16 puncte: 60—44. De aici, în mod surprinzător, Steaua a cedat lupta. Mai precis a jucat pentru a menține o diferență, așa-zis, onorabilă și nicidecum pentru a recupera handicapul. Apărarea a fost lipsită de agresivitate și a așteptat greșeala adversarului (este bizar de ce nu s-a aplicat presingul), atacurile au fost lente și imprecise. Semnificativ, în ceea ce privește modul în care s-au apărat baschetbaliștii de la Steaua, este numărul mic al greșelilor personale comise în repriza secundă, adică atunci cînd trebuiau să forțeze nota: doar 13. În aceste condiții elevii antrenorului Dan Niculescu au zburdat și au cîștigat fără probleme un meci foarte important pentru realizarea intenției lor de a-și păstra titlul de campioni ai țării. Scor final: 72-56 (38—32). Punctele au fost înscrise de: Dragomirescu 24, Diaconescu 20, Novac 16, Chivulescu 6, Săuca 4 și Cernea 2 pentru Dinamo, respectiv Oczelak 22, Tarău 14, Gheorghe 8, Dumitru 6, Savu 4 și Baciu 2. Prin competența și autoritatea lor, arbitrii I. Petruțiu și N. Iliescu au contribuit la buna desfășurare a întîlnirii. Celelalte rezultate: Voința București-I.C.H.F. 61—57 (38—29), Politehnica București —Mureșul Tg. Mureș 96—48 (39—23), Universitatea Timișoara — Politehnica Galați 92—71 (42—26), Politehnica Cluj—I.E.F.S. 83—63 (41—37), Universitatea Cluj—Rapid București 54—55 (31—30).

**Dumitru STANCULESCU**

lupte

## REZULTATE SURPRINZĂTOARE ÎN ULTIMA ETAPĂ A TURULUI DIVIZIEI A (GRECO-ROMANE)

**Ieri au luat sfîrșit, cu cîteva restanțe, meciurile din cadrul ultimei etape a turului diviziei A la lupte greco-romane. Iată cîteva amănunte de la aceste confruntări.**

BUCUREȘTI — În sala de atletism de la complexul sportiv „23 August" au avut loc, de astă dată, întreceri de lupte. Echipa clubului **Metalul București** a repurtat două frumoase succese în fața formațiilor **A.S.A. Bacău** (22,5—13,5) și a **Pescărușului Tulcea** (32—4). Sportivii din Tulcea au pierdut la scor (13—27) și întîlnirea cu băcăuanii. Din formația bucureșteană s-au remarcat **S. Marinescu** (semimuscă), **I. Marin** (muscă), **Șt. Badea** (cocoș) și **Gh. Hupcă** (ușoară), care au ieșit învingători în partidele susținute. De la A.S.A. s-au remarcat **A. Popa** (ușoară), **V. Prențu** (semimijlocie) și **S. Olaru** (grea). Au arbitrat foarte bine **C. Popescu** și **M. Cristea** (București) și **V. Bularca** (Brașov). **C. CH.**

TIMIȘOARA. Spre surprinderea spectatorilor din localitate, formația timișoreană **C.F.R.** a fost întrecută atît de **Electroputere Craiova** (12—16), cît și de **A.S.A. Cluj** (16—20). În cea de-a treia partidă a reuniunii, **Electroputere** a învins pe **A.S.A.** cu 15,5—12,5. **(Șt. Marton**-coresp.).

PITEȘTI. În prezența unui numeros public, în noua sală de sport din localitate, s-au desfășurat întrecerile triunghiularului **Steaua — Alumina Slatina — C.S. Pitești.** Luptătorii formației campioane, Steaua, avînd aminate partidele de la două categorii (pană — Ion Baciu și semimijlocie — Ion Gabor) au cîștigat greu în fața echipei din Slatina (14—10) și au pierdut (11—13) în fața localnicilor. Rezultatele finale ale acestor confruntări vor fi stabilite însă după disputarea partidelor aminate. Deosebit de echilibrat a fost meciul C.S. Pitești — Alumina încheiat, de altfel, la egalitate: 20—20. **(Ilie Fețeanu**-coresp.)

BRAȘOV. Reuniunea în cadrul căreia s-au întîlnit echipele **Progresul București — Olimpia Satu Mare — Steagul roșu Brașov** nu poate primi un calificativ mulțumitor. Aceasta pentru faptul că au fost multe descalificări, pe de o parte, iar pe de alta, antrenorul Vasile Constantinescu (Progresul) a protestat adesea la deciziile arbitrilor. Iată rezultatele: Steagul roșu cu Progresul 17—16 și cu Olimpia 16—16, Progresul — Olimpia 19—9. **(Eugen Bogdan**-coresp.)

RĂDĂUȚI. Peste 600 de spectatori au asistat la triunghiularul **Rapid București — Dunărea Galați — IPROFIL Rădăuți.** În mod surprinzător, formația giuleșteană a pierdut confruntarea cu Dunărea: 16—19. În cea de-a doua, ea s-a restabilit întrucîtva, cîștigînd în fața echipei locale la scor: 23,5—9,5. La rîndu-i, IPROFIL a învins formația gălățeană cu 18—16. **(Mircea Covătaru**-coresp.).

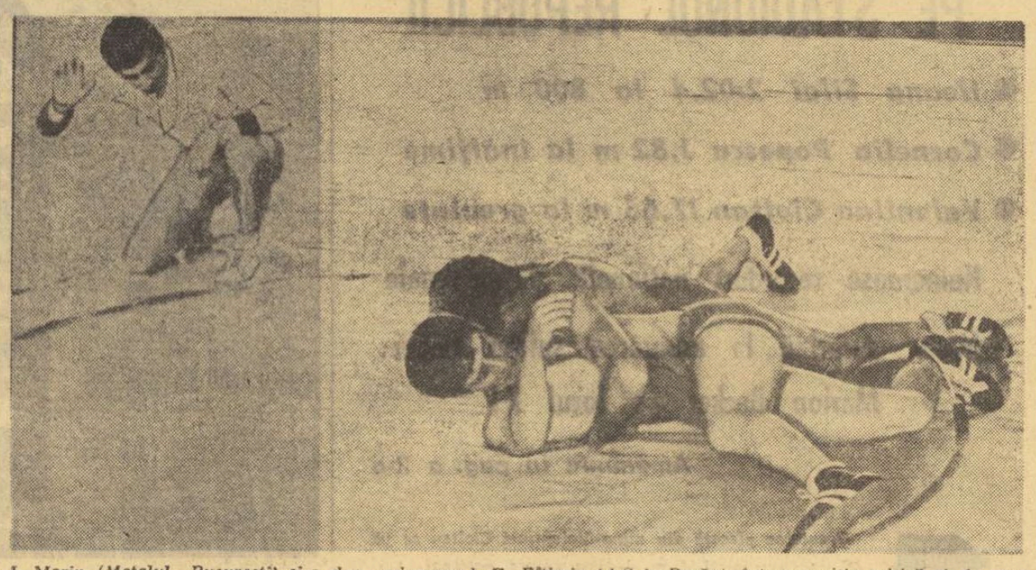

I. Marin *(Metalul București) și-a dus adversarul,* C. Eftimie *(A.S.A. Bacău), într-o poziție critică și, în continuare, el va obține tușul*
Foto: N. DRAGOȘ

hipism

## FORMULA a cîștigat PREMIUL PĂCII

Desfășurat pe un timp favorabil, premiul Păcii, a corespuns integral unei curse foarte disputate, care, finalmente, s-a încheiat cu victoria iepei Formula. Eleva lui Gh. Tănase arătase din alergarea anterioară, un plus de valoare, pe care, ieri, în mare pofă de mers, l-a amplificat. În aceste condiții, eforturile depuse de mica Senzația nu i-a putut aduce acesteia altceva decît satisfacția unui loc secund. Dacă, în genere, reprezentanții generației de trei ani ne-au permis să întrevedem valoarea unor elemente de prin rang, în schimb, rămînem cu o mare decepție pentru elementele de patru ani. Senior, este drept, că și-a apărat cu strălucire reputația de șef de generație, realizînd un timp în jurul recordului, l-a urmat Rosalin. Dar de la aceste elemente, nu se cere numai atît. Sînt vizate pentru mitingul internațional de la Moscova. Poate că antrenorii nu intenționează să demonstreze acum, ceea ce și-au propus să realizeze către sfîrșitul lunii iulie. Totuși, ne șochează semnificația foarte slabă a generației de patru ani, care este singura admisibilă la mitingul internațional. Numeroșii spectatori care au populat ieri incinta hipodromului ploieștean au avut satisfacția vizionării unei alergări foarte spectaculoase realizate la mînji, de un finiș elegant al lui Hippy! În rest, Florea Pașcă l-a condus foarte bine pe Papanaș, recoltînd o victorie care era anunțată de antecedente și pe care el a reușit s-o valorifice. Antrenorul său a completat succesul prin minza Tirada, iar antrenorul Nicolae Gheorghe biruitor cu Vărătec a ținut să releve că este unul dintre profesioniștii care se prezintă cel mai bine în privința mînjilor.

Rezultate tehnice: *cursa I:* Vărătec (N. Gheorghe) 41,5, Madison cota 2, ordinea 4; *cursa a II-a:* Tirada (St. Mihăilescu) 41,5, Morfeu, simplu 9, event 13, ordinea 53; *cursa a III-a:* Paparac (Fl. Pașcă) 33,6, Tutănel, Sora, simplu 2, event 9, ordinea 33, ordinea triplă 296; *cursa a IV-a:* Izomer (I. Crăciun) 31,6, Honda, Mojica, simplu 2, event 9, ordinea 42, ordinea triplă 473; *cursa a V-a* Hippy (G. Avram) 37, Crecl, simplu 2, event 22, ordinea 26; *cursa a VI-a:* Formula (Gh. Tănase) 23,5, Senzația, Habar, simplu 3, event 21, ordinea 26, ordinea triplă 242; *cursa a VII-a:* Somnoroasa (I. Florea) 31,6, Sanda, simplu 6, event 53, ordinea 45; *cursa a VIII-a* Sadea (I. Bănică) 31,4, Senior, Rosalin, simplu 5, event 23, ordinea 49, ordinea 473. *cursa a IX-a:* Rațiunea (Tr. Marcu) 40,3, Ruscuta, simplu 5, event 13, ordinea 5. Pariul austriac s-a ridicat la suma de lei 19710 și s-a închis.

**Niddy DUMITRESCU**

# HALTERELE ÎNTREC DE DOUĂ ORI ȘI JUMĂTATE GREUTATEA ATLEȚILOR!

Ora tîrzie la care au luat sfîrșit întrecerile din prima zi a campionatelor europene de haltere, nu ne-a îngăduit să oferim cititorilor amănunte din lupta acerbă pentru victorie și pentru recorduri care s-a dat în cadrul stilului „aruncat", de altfel cel mai spectaculos, care permite atletului să obțină performanțe maximale. Vom încerca s-o facem acum.

Avansul de 10 kilograme acumulat după două mișcări, l-a făcut pe polonezul Smalcerz să abordeze foarte calm întrecerea, în timp ce principalul său adversar, sovieticul Gnatov dădea semne de nervozitate și emoție. Pentru toți specialiștii era clar că Smalcerz nu poate pierde, în mod normal, primul loc la triatlon și aceasta se vede pe fața resemnată a lui Gnatov, acest „Hercule în miniatură", de dimensiunile unui copil (1 m 35 cm. înălțime), dar bine clădit și proporțional.

Conturile pentru medalia de aur fiind, practic, încheiate, bătălia s-a dat pentru recordul mondial al stilului, egal cu 130 kg și aparținîndu-i lui Gnatov. Patru concurenți și-au depus candidatura la doborîrea lui: Szücs, Gnatov, Smalcerz și Mustafov, care au aruncat din prima încercare 125 kg. Mai prudenți, primii doi au atacat apoi 127,500, în timp ce polonezul și bulgarul — temerari s-au dus direct la 130. Szücs și Gnatov au executat mișcarea cu maximum de acuratețe. Smalcerz și Mustafov au ratat de două ori.

Conform regulamentului, un record mondial se poate stabili și omologa din a patra încercare, socotită hors-concurs, rezultatul nefiind inclus în calculul totalului. Pe bară s-au așezat discuri însumînd 132,500 kg, greutate pe care au încercat s-o învingă Gnațov și Smalcerz. Ei au abordat tentativa cu tot curajul, **luptînd admirabil cu o halteră care întrecea de două ori și jumătate greutatea propriului lor corp,** au dus la piept această masă imensă de metal, dar n-au reușit s-o arunce. Recordul mondial a avut cîteva clipe de emoție, a tremurat, dar s-a arătat, deocamdată, mai puternic decît voința și hotărîrea atleților. Oricum însă, nu-i prevedem o viață prea lungă.

Pe iubitorii de sport prezenți în sală i-a bucurat nespus succesul lui Ion Hortopan, distins cu o medalie de argint la stilul smuls și situat pe locul 6 în clasamentul general. Cu un plus de concentrare la „aruncat", unde era capabil de 120 kg, el se putea clasa pe locul 4, care i-ar fi deschis porțile spre lotul ce va concura la J. O. de la München.

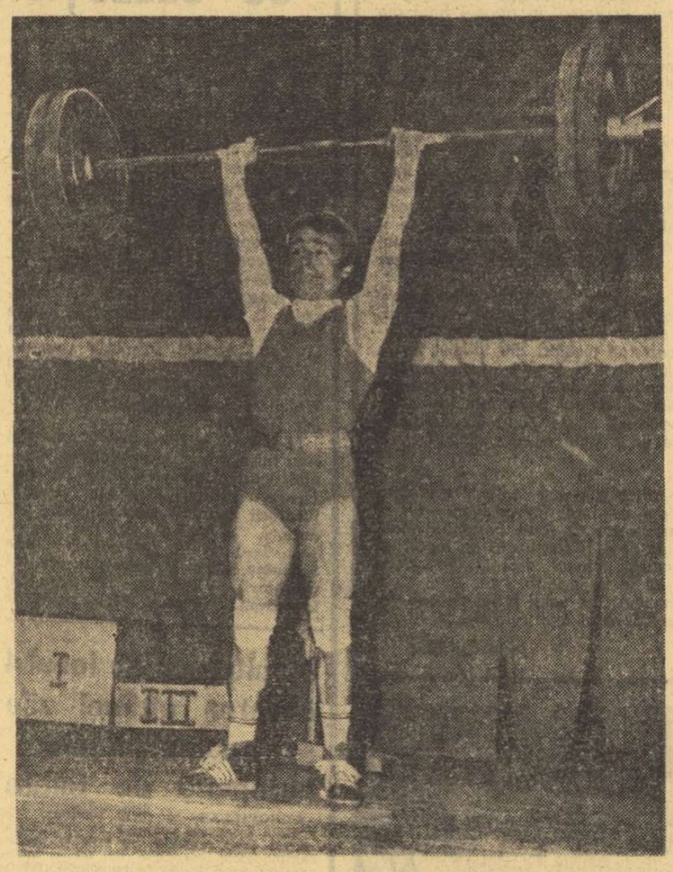

*VICTOR RUSU (cat. cocoș), medaliat cu bronz la „aruncat"*

### IN PROGRAMUL ZILEI: CATEGORIA PANA

**Dintre concurenții înscriși la această categorie, se pare că prima șansă de a cuceri titlul o are sportivul sovietic Dito Shanidze, care a realizat în acest an, la total, 402,500 kg. În lupta pentru primul loc sînt angajați și Norair Nurikyan (Bulgaria) — 392.500 kg, K. Pittner (Austria) — 385 kg, ca și polonezii M. Nowak (377,5 kg) și H. Trebicki (375 kg.).**

***La această categorie va concura și reprezentantul nostru Vasile Bădescu. Cel mai bun rezultat al său în acest an: 357,500 kg.***

## PE SCURT

● *În legătură cu turneul olimpic de la München, președintele federației de haltere a R.F. a Germaniei,* Otto Schumann *ne-a declarat „Lucrările de construcții sînt mult avansate față de grafic. Sala poate găzdui un număr de 3 200 de spectatori. Fiecare națiune va avea cîte un vestiar. O sală alăturată de antrenament prevăzută cu 20 de podiumuri, va permite pregătirea concomitentă a unui număr de peste 60 de sportivi. În sala de antrenament vor fi instalate televizoare astfel că halterofilii care se pregătesc pentru a intra în concurs, vor avea prilejul să urmărească și ei confruntările. Pentru buna desfășurare a întrecerilor vor funcționa cele mai moderne instalații electronice. În timpul concursului vor fi instalate și videomagnetofoane pentru a înregistra evoluția sportivilor, și în cazul unor contestații se va derula imediat filmul pentru deplina edificare.*

● *În legătură cu ediția campionatelor europene de la Constanța, președintele forului continental,* Janus Przedpelski *(Polonia) ne-a declarat: „Colegii români au lucrat foarte bine. Sala de concurs, cea de antrenament, hotelul și celelalte servicii oferă posibilitatea concurenților să realizeze rezultate pe măsura posibilităților lor. Dar, dincolo de aceste considerente trebuie să subliniez că această ediție a întrecerilor continentale constituie o repetiție generală înaintea J.O. de la München".*

**INTERVIUL NOSTRU** AZI: ANTRENORUL SOVIETIC ALEKSEI MEDVEDIEV

# „GENERAȚIA NOASTRĂ VA FI MARTORA UNEI PERFORMANȚE DE 700 kg!"

Rubrica scurtelor noastre interviuri cotidiene o continuăm în compania antrenorului sovietic Alekseï Medvediev, strălucit performer al halterelor de acum 15—20 de ani, campion mondial la categoria grea în anii 1957 și 1958, omul care l-a înfruntat și l-a detronat pe Paul Anderson, dar n-a reușit să-i doboare și recordul (512,500 kg), oprindu-se la 5 kilograme mai puțin.

**— Cum apreciați progresul actual al halterelor, în comparație cu anii cînd dumneavoastră evoluați pe podium?**

— Pe timpul meu recordul mondial absolut era de 512,500 kg și cifra aceasta îi se părea tuturor fantastică. Astăzi, un mijlociu (82,5 kg) ridică 515 kg și specialiștilor li se pare că e foarte puțin în comparație cu cele 645 de kilograme ale recordului la categoria supergrea. Aceasta este diferența.

**— Care au fost după părerea dv. cauzele care au contribuit la acest salt uimitor?**

— În primul rînd, creșterea caracterului de masă al halterelor, disciplină care cunoaște o popularitate tot mai mare în rîndul tinerilor dornici să fie puternici și viguroși. Apoi, îmbunătățirea tehnicii și — în sfîrșit — aportul științei, care ar putea fi și mai consistent.

**— Unde se va opri performanța absolută?**

— Teoretic, cel puțin, ea nu se va opri niciodată. Cred că **generația noastră va fi martora unei performanțe de 700 kg.** Chiar mai repede decît ne așteptăm. Apoi, dacă vom trăi, vom vedea...

În sală atleții începuseră lupta lor cu metalul. Medvediev dădea semne de nerăbdare și a făcut o foarte politicoasă aluzie că fusese vorba de un interviu-fulger...

Campionul categoriei muscă

***Zigmund SMALCERZ (Polonia)***

**Zigmund Smalcerz,** deși a trecut de „prima tinerețe sportivă", are o mare calitate: a reușit să se mențină la doar 52 de kilograme, în ciuda vîrstei sale de 31 de ani! Antrenamente judicioase, viață sportivă corectă — iată caracterizarea pe scurt a acestui valoros halterofil polonez. Scundul profesor de educație fizică din Varșovia (are doar 1,53 m), campion mondial în 1971, a devenit acum și campion al continentului, reușind să-și egaleze recordul personal cu o excepțională performanță de 340 kg! Zigmund Smalcerz are acum în proiect cucerirea titlului olimpic.

Se pare că acest obiectiv îi va reuși — așa cum spun specialiștii — pentru că la J. O. de la München este greu de crezut că va apare,

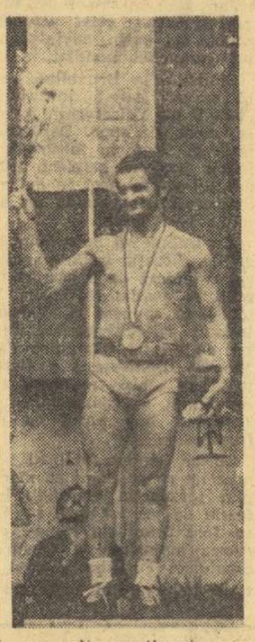

de pe alte continente, un halterofil care să-l poată învinge. La categoria muscă, cei mai buni din Europa sînt și cei mai valoroși din lume.

## RAFAEL BELENKOV A DOMINAT

*(Urmare din pag. 1)*

capului, dar s-a dezechilibrat și n-a putut s-o fixeze. El a părăsit plîngînd în hohote podiumul de întrecere. Fusese la un pas de o mare performanță. Din duelul pentru primul loc a profitat un al treilea, juniorul G. Todorov, care — propunîndu-și mai puțin — a realizat foarte mult: 137,500 kg și titlul de campion al Europei la stilul „aruncat". Pe locul 2 Belenkov — 135 kg, pe locul 3, cu același rezultat, dar cu... 100 de grame mai greu: Victor Rusu, care obține cel mai bun rezultat sportiv din cariera sa.

**CLASAMENTUL GENERAL:** 1. **R. Belenkov** (U.R.S.S.) 360 kg, 2. G. Todorov (Bulgaria) 355 kg, 3. W. Korcz (Polonia) 352,500 kg, 4. A. Kirov (Bulgaria) 352,500 kg, 5. **V. Rusu (România)** 345 kg, 6. S. Czyz (Polonia) 342,500 kg.

# fotbal

## O SINGURĂ VICTORIE ÎN DEPLASARE ÎN DIVIZIA B

### Seria I: Progresul București-învingătoare la Tîrgoviște

**SPORTUL STUDENȚESC BUC. — Ș.N. OLTENIȚA 2—1 (1—0)**

Din nou tribunele stadionului Politehnica au fost neîncăpătoare pentru amatorii dornici să vadă la lucru pe liderul seriei I. Studenții au mai adăugat zestrei lor încă două puncte, de astă dată în dauna formației S. N. Oltenița, dar evoluția lor a fost sub nivelul celei din partida cu Progresul București. Bucureștenii au avut inițiativa mai mult timp, însă acțiunile lor ofensive n-au pus decît rareori în pericol poarta adversă. Replica oaspeților s-a situat pe linia evoluțiilor anterioare, adică bine. Ei s-au apărat cu calm și au construit acțiuni ofensive destul de periculoase, în special prin extrema stîngă Stamanichi, la poarta apărată de Ion Vasile. În prima parte, după o perioadă de dominare, Bujor (Sportul studențesc), în min. 19, a luat o acțiune pe cont propriu, a intrat în careu, a șutat, iar Neluță (Ș.N.O.), vrînd să degajeze balonul, l-a introdus în propria poartă. La reluare, în min. 46, Stamanichi — intrat în careu — n-a putut fi oprit din cursa sa decît prin fault de Jurcă și Păunescu a transformat penaltyul, restabilind egalitatea. Golul victoriei a fost realizat tot din 11 m, de către Cojocaru (min. 68), acordat în urma unui fault, în careu, al lui Dima asupra lui Lișeanu. A condus foarte bine I. Ritter — Timișoara.

**V. Pompiliu**

**METALUL BUCUREȘTI — POIANA CÎMPINA 2—1 (1—0)**

Jocul a fost, în general, la discreția bucureștenilor, dar imprecizia atacanților în fazele de finalizare și, uneori, portarul Ivanovici, au făcut ca scorul să fie doar de 2—1 în favoarea lor. Cu toate că în prima repriză, metalurgiștii au dominat și au avut multe ocazii de a înscrie, ei au finalizat doar o singură acțiune, în min. 28, prin Iancu. După pauză, bucureștenii și-au mărit avantajul prin golul marcat de Rădoi (min. 60). După zece minute, oaspeții au redus din handicap, prin Strechioiu II. A arbitrat (prima repriză — bine, în a doua — slab) V. Dumitru — Oltenița.

**A. Păpădie**

**C.F.R. PAȘCANI — CEAHLĂUL P. NEAMȚ 3—0 (1—0)**

Victorie meritată a feroviarilor, care au avut mai mult timp inițiativa. Golurile au fost realizate de Mărculescu (min. 18, 57 și 83). În min. 60 au fost eliminați Iencsi (Ceahlăul) pentru lovirea adversarului și Panait (C.F.R.) pentru proteste. A condus foarte bine I. Chiriță — Ploiești.

**C. Enea,** coresp.

**METALUL PLOPENI — PORTUL CONSTANȚA 3—1 (2—1)**

Începuturile de repriză au aparținut gazdelor, care au marcat trei goluri, prin Spiridon (min. 2), Florea (min. 7) și Petre (min. 68). Metalurgiștii, mulțumiți de rezultat, au slăbit ritmul și constănțenii au redus din handicap prin Bekir (min. 31). G. Vasilescu II — București, a condus bine.

**I. Tănăsescu,** coresp.

**ȘTIINȚA BACĂU — PROGRESUL BRĂILA 3—2 (2—1)**

După ce studenții s-au „jucat" cu ocaziile, în final au trebuit să lupte mult pentru victorie. Au înscris: Mărgășoiu (min. 15 și 50), Pelea (min. 20), respectiv Ionescu (min. 32 și 75). În min. 89 Gheorghiță (Progresul) a fost eliminat pentru proteste. A condus slab C. Ghenciulescu — Tîrgoviște.

**I. Iancu,** coresp. județean

**POLITEHNICA GALAȚI — DUNĂREA GIURGIU 0—0**

Joc de nivel tehnic modest. În repriza secundă studenții au dominat, dar înaintașii au ratat cu senitătate. A arbitrat bine Gh. Manole — Constanța.

**Gh. Arsenie,** coresp.

**CHIMIA RM. VÎLCEA — F.C. GALAȚI 1—0 (1—0)**

Localnicii care au făcut cel mai frumos joc din actualul campionat, au avut multe ocazii de a mări avantajul. Unicul gol a fost realizat de Păciulete (min. 39). În min. 39, Ionică (F. C. Galați) a fost eliminat pentru injurii aduse arbitrului C. Petrea — București, care a condus foarte bine.

**P. Giornoiu,** coresp.

**METALUL TÎRGOVIȘTE—PROGRESUL BUCUREȘTI 1—4 (0—3)**

Bucureștenii și-au etalat din plin cunoștințele fotbalistice în fața pretențiosului public din Tîrgoviște. Nimeni nu poate contesta victoria Progresului, chiar la acest scor. Golurile au fost realizate de Dudu Georgescu (min. 1 și 10), G. Georgescu (min. 40), V. Popescu (min. 66), respectiv V. Vătilă (min. 75). Foarte bun arbitrajul lui V. Topan — Cluj.

**M. Avanu,** coresp. județean

| | | | | | | | |
|---|---|---|---|---|---|---|---|
| 1. | SP. STUD. | 24 | 14 | 8 | 2 | 44—26 | 36 |
| 2. | Progresul B. | 24 | 13 | 5 | 6 | 44—22 | 31 |
| 3. | Ș.N. Olt. | 24 | 12 | 5 | 7 | 28—28 | 29 |
| 4. | Poli. Galați | 24 | 9 | 9 | 6 | 31—20 | 27 |
| 5. | Metalul B. | 24 | 10 | 6 | 8 | 26—19 | 26 |
| 6. | F.C. Galați | 24 | 10 | 5 | 9 | 29—27 | 25 |
| 7. | Metalul P. | 24 | 10 | 4 | 10 | 30—28 | 24 |
| 8. | Met. Tgv. | 24 | 9 | 5 | 10 | 25—29 | 23 |
| 9. | Știința Bac. | 24 | 7 | 9 | 8 | 21—25 | 23 |
| 10. | Dunărea G. | 24 | 7 | 8 | 9 | 18—26 | 22 |
| 11. | Ceah. P.N. | 24 | 9 | 4 | 11 | 26—36 | 22 |
| 12. | Pr. Brăila | 24 | 9 | 3 | 12 | 22—22 | 21 |
| 13. | C.F.R. Paș. | 24 | 8 | 4 | 12 | 26—30 | 20 |
| 14. | Poiana C. | 24 | 8 | 4 | 12 | 28—36 | 20 |
| 15. | Chimia R.V. | 24 | 8 | 4 | 12 | 19—34 | 20 |
| 16. | Portul C. | 24 | 4 | 7 | 13 | 24—33 | 15 |

ETAPA VIITOARE (21 mai): Progresul Buc. — Știința Bacău, F. C. Galați — Poiana Cîmpina, Progresul Brăila — Portul Constanța, Metalul Tîrgoviște — Metalul Plopeni, Ceahlăul P. Neamț — Chimia Rm. Vîlcea, Dunărea Giurgiu — Sportul studențesc Buc, S. N. Oltenița — Politehnica Galați, C. F. R. Pașcani — Metalul București.

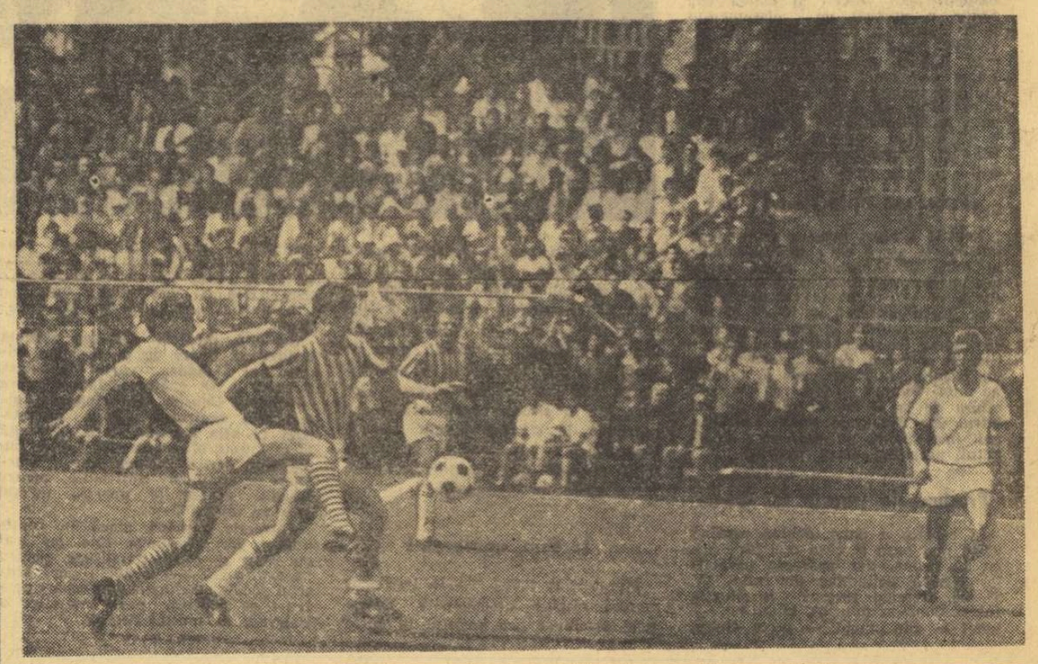

*O acțiune a studenților este destrămată de apărarea oaspeților. (Fază din meciul Sportul studențesc — S. N. Oltenița.)*

### Seria a II-a: C.S.M. Reșița-ținută în „șah" de Corvinul Hunedoara

**CHIMIA FĂGĂRAȘ — VULTURII TEXTILA LUGOJ 4—1 (2—0)**

Joc frumos, la care ambele echipe și-au adus contribuția. Oaspeții au jucat „la ofsaid", fapt ce a înlesnit înaintașilor făgărășeni să străpungă apărarea adversă. Au marcat: Feher (min. 26 și 68), Boantă (min. 30) și Ioniță (min. 79), respectiv Becheru (min. 85 din 11 m). A arbitrat bine Gh. Dragomir — București.

**B. Stoiciu,** coresp.

**METALURGISTUL CUGIR — C.S.M. SIBIU 1—1 (0—0)**

Gazdele au jucat sub așteptări. Sibienii au deschis scorul prin Răduț (min. 65). Apoi, localnicii au avut o revenire și au egalat prin Gorj (min. 77). Foarte bun arbitrajul lui B. Voiculescu — Caracal.

**M. Vîlceanu,** coresp.

**GAZ METAN MEDIAȘ — OLIMPIA SATU MARE 1—0 (0—0)**

Mediașenii au dominat, iar oaspeții s-au apărat bine și au contraatacat periculos. Unicul gol a fost marcat de Dumbreanu (min. 51). A arbitrat bine V. Gligorescu — Ploiești

**V. Popovici,** coresp.

**GLORIA BISTRIȚA — C.F.R. ARAD 1—0 (0—0)**

În prima repriză — joc de uzură, cu multe neregularități. După pauză, jucătorii de la Gloria și-au impus superioritatea și au marcat unicul gol al meciului. Autor: Mureșan (min. 72). Foarte bun arbitrajul lui M. Roman — Brașov.

**I. Toma,** coresp.

**C.S.M. REȘIȚA — CORVINUL HUNEDOARA 1—1 (0—0)**

Peste 6 000 de spectatori au asistat la un joc viu disputat, în care hunedorenii au luptat mult pentru obținerea unui punct, ceea ce în final au reușit. Gazdele au deschis scorul prin Kis (min. 55) care a transformat un penalty. În min. 77, Cergo (Corvinul) a stabilit rezultatul partidei. A condus bine C. Niculescu — București.

**I. Plăvițiu,** coresp.

**ELECTROPUTERE CRAIOVA — C.F.R. TIMIȘOARA 2—0 (1—0)**

Aproximativ 5 000 de spectatori au asistat la acest meci. Craiovenii au avut inițiativa în prima parte și au marcat un gol (Stanciu — min. 32), apoi după pauză și-au mărit avantajul prin Hîrșoveanu (min. 65). Al. Paraschiv — București a arbitrat foarte bine.

**St. Gurgui,** coresp. județean

**POLITEHNICA TIMIȘOARA — OLIMPIA ORADEA 3—0 (3—0)**

Timișorenii au dominat copios în prima repriză și au marcat trei goluri, prin Gherga (min. 5 și 14) și Bojin (min. 45). În partea a doua, studenții, mulțumiți de rezultat, n-au mai insistat în fazele de finalizare. A condus satisfăcător Gh. Micu — Tg. Jiu.

**P. Arcan,** coresp. județean

**MINERUL ANINA — MINERUL BAIA MARE 1—1 (1—0)**

Joc de bun nivel tehnic. În prima repriză — gazdele au dominat, iar după pauză — oaspeții au atacat mai mult. Autorii golurilor: Mate (min. 43) pentru Minerul Anina, Trifu (min. 70) pentru Minerul Baia Mare. A arbitrat foarte bine A. Bentu — București.

**P. Lungu,** coresp.

| | | | | | | | |
|---|---|---|---|---|---|---|---|
| 1. | C.S.M. REȘ. | 24 | 15 | 5 | 4 | 36—15 | 35 |
| 2. | Min. B.M. | 24 | 11 | 5 | 8 | 41—26 | 27 |
| 3. | C.F.R. T. | 24 | 9 | 7 | 8 | 30—21 | 25 |
| 4. | CFR Arad | 24 | 10 | 5 | 9 | 28—29 | 25 |
| 5. | Poli. Tim. | 24 | 9 | 6 | 9 | 32—25 | 24 |
| 6. | Chim. Făg. | 24 | 11 | 2 | 11 | 40—34 | 24 |
| 7—8. | Min. An. | 24 | 10 | 4 | 10 | 29—33 | 24 |
| | C.S.M. Sibiu | 24 | 10 | 4 | 10 | 24—28 | 24 |
| 9. | Gloria B. | 24 | 10 | 3 | 11 | 24—27 | 23 |
| 10. | Olimp. S.M. | 24 | 10 | 3 | 11 | 17—21 | 23 |
| 11. | Gaz m. M. | 24 | 10 | 3 | 11 | 18—25 | 23 |
| 12. | Corv. H. | 24 | 9 | 4 | 11 | 25—27 | 22 |
| 13. | Met. Cugir | 24 | 9 | 4 | 11 | 19—24 | 22 |
| 14. | Electro. Cr. | 24 | 9 | 4 | 11 | 21—30 | 22 |
| 15. | Vulturii L. | 24 | 8 | 5 | 11 | 19—34 | 21 |
| 16. | Olimpia O. | 24 | 9 | 2 | 13 | 28—32 | 20 |

ETAPA VIITOARE (21 mai): C. F. R. Arad — Chimia Făgăraș, C. S. M. Sibiu — Gloria Bistrița, C. F. R. Timișoara — Minerul Anina, Electroputere Craiova — C. S. M. Reșița, Olimpia Oradea — Gaz metan Mediaș, Corvinul Hunedoara — Vulturii textila Lugoj, Olimpia Satu Mare — Politehnica Timișoara, Minerul Baia Mare — Metalurgistul Cugir.

## ÎNTÎLNIRI AMICALE

**STEAGUL ROȘU BRAȘOV — PETROLUL PLOIEȘTI 2—1 (1—0)**

A fost un reușit joc de verificare a celor două echipe. Steagul roșu a jucat ceva mai bine decît partenerii de întrecere, a atacat mai mult, reușind să înscrie de două ori prin Florescu (min. 44) și Cadar (min. 55). Ploieștenii au redus din scor abia în ultimul minut de joc, prin Moraru.

**C. GRUIA**—coresp. județean

**F. C. ARGEȘ — S. C. BACĂU 3—2 (3—0)**

Foarte frumos acest joc. În prima repriză argeșenii au dominat și au marcat trei goluri: D. Ștefan (min. 25), Roșu (min. 33) și Jercan (min. 38). În repriza secundă, băcăuanii au atacat mai viguros înscriind prin Hrițcu (min. 61) și Pană (min. 69).

**I. FETEANU**—coresp. județean

**DINAMO — RAPID 2—1 (1—1)**

Cu o săptămînă în urmă, în Giulești, rapidiștii au cîștigat cu 2—1. Sîmbătă, pe stadionul din șos. Ștefan cel Mare, dinamoviștii s-au... revanșat exact cu același scor. Primul gol l-a înscris Doru Popescu (min. 22), care a reluat în plasă balonul primit de la Dumitriu, după ce acesta l-a driblat și pe Rămureanu! În continuare, ambele echipe evoluează bine. În min. 36, rapidiștii egalează prin Boc, care transformă un penalty, acordat de arbitrul D. Predescu la un fault al lui Constantinescu asupra lui Apostol.

În repriza secundă, dinamoviștii controlează mai mult jocul și înscriu golul victorios prin același Doru Popescu (min. 72).

**Aurel PĂPĂDIE**

# BOX

## PETROLUL PLOIEȘTI — CÎȘTIGĂTOARE LA BAIEȚI

**IAȘI, 14 (prin telefon de la corespondentul nostru).** Primul tur al turneului final al campionatului masculin, ce s-a disputat timp de trei zile pe arena Nicolina, a fost cîștigat de o manieră categorică de către echipa Petrolul Ploiești, care are astfel mari șanse de a cuceri titlul, evident dacă va evolua la fel de bine, și în turul doi. În ambele jocuri, ploieștenii au realizat rezultate mari, peste 5000 p.d, totalizînd maximum de puncte posibile la încheierea competiției. Jucătorii Petrolului au avut multă precizie în lansarea bilei, obținînd cifre valoroase, în jur de 900 p.d. Pe locul secund s-a clasat Constructorul Galați.

Iată clasamentul și rezultatele celor șase finaliste în acest prim turneu final al campionatului diviziei A: **1 Petrolul Ploiești 10279 p.d (în jocul II 5026 p.d) 12 p, 2. Constructorul Galați 10096 p.d (5016) 10 p, 3. Voința Tg. Mureș 10060 p.d (4997) 8 p, 4. Rapid București 10025 p.d (4969) 6 p, 5 Voința Cluj 9833 p.d (4889) 4 p, 6. Electrica Sibiu 9642 p.d (4824) 2 p.**

*Lansează bila, unul dintre cei mai tineri participanți la turneul final de la Iași,* Ilie Băiaș *(Constructorul Galați), component al echipei naționale, care peste puțin timp va participa la „mondialele" de la Split (Iugoslavia)*

La individual s-au remarcat, în mod deosebit, jucătorii: **C. Vînătoru 1804 p.d (în cele două jocuri), D. Dumitru 1796 p.d (ambii de la Petrolul), I. Tismănaru 1758 p.d, I. Băiaș (Constructorul) 1706 p.d, (ambii de la Constructorul Galați). St. Eordogh (Voința Tg. M.) 1723 p.d, C. Rădulescu (Rapid) 1736 p.d și I. Stefucz (Voința Cluj) 1714 p.d.**

**V. DIACONESCU**

### ECHIPA FEMININĂ VOINȚA BUCUREȘTI PE PRIMUL LOC

**MANGALIA NORD, 14 (prin telefon, de la trimisul nostru).** Prima manșă a turneului final feminin s-a încheiat sîmbătă seara cu o surpriză, pe cît de neașteptată, pe atît de plăcută. Echipa Rapid București, totuși rămasă în cursa pentru primele locuri, grație jocului șansei, deși a venit la Mangalia Nord cu formație incompletă din cauza unor indisponibilități de ultim moment dar hotărîtă să lupte pînă la ultima picătură de energie. Ea a depășit clar pe actuala campioană a țării Voința Tg. Mureș și alte sexteturi redutabile.

Feroviarele au acționat economicos, au abordat jocul cu prudență acumulînd puncte prețioase.

## TURNEELOR FINALE [turul]

Cum s-au comportat celelalte competitoare? Voința București, care emitea cele mai îndreptățite pretenții la șefie, a fost stăpînită de o inexplicabilă emotivitate, chiar și unele dintre jucătoarele cu o vastă experiență au evoluat precipitat, ratînd copilărește. La Voința Tg. Mureș, C.S.M. Reșița și Voința Cluj s-a văzut că nu au la activ meciuri „tari". Am lăsat special la urmă formația Laromet București care continuă să fie tributară la primele schimburi, minusurile lor fiind greu de recuperat mai ales că nici echipierele de bază nu au strălucit. Rezultatele manșei I: 1. Rapid București 2 454 p.d. (6), 2. Voința București 2 418 p.d. (5), 3. Laromet București 2 383 p.d. (4), 4. C.S.M. Reșița 2 361 p.d. (3), 5. Voința Tg. Mureș 2 345 p.d. (2), 6. Voința Cluj 2 247 p.d. (1). Cifrele din paranteză reprezintă punctele acumulate în urma rezultatelor înregistrate.

Întrecerile de duminică au fost mult mai aprig disputate. Feroviarele s-au comportat din nou bine, Voința București s-a menținut în plutonul fruntaș, iar mureșencele, acomodîndu-se mai rapid cu pistele au reintrat în cursa pentru titlu, reușind să cîștige manșa a II-a. 1. Voința Tg. Mureș 2 392 p.d. (6), 2. Voința București 2 389 p.d. (5), 3. Voința Cluj 2 387 p.d. (4), 4. Rapid București 2 384 p.d. (3), 5. C.S.M. Reșița 2 372 p.d. (2), 6. Laromet București 2 294 p.d. (1). Clasamentul general după două manșe: **1. Voința București 10 p. 2. Rapid București** 9 p. 3. Voința Tg. Mureș 8 p, 4. C.S.M. Reșița 5 p, 5. Laromet București 5 p, 6. Voința Cluj 5 p. Performerele individuale ale concursului: 1. Gertrude Apro (C.S.M. Reșița) 449 p.d. 2. Cornelia Petrușcă (Voința Buc.) 445 p.d., 3. Alexandrina Navon (Rapid București) 441 p.d.

**Traian IOANIȚESCU**

## RUGBY

*(Urmare din pag. 1)*

**nu** a vrut să se evidențieze, a luat o acțiune pe cont propriu și păcălind întreaga echipă adversă nu s-a mai oprit decît în butul advers, marcînd 20—10; **Nica** a transformat și a urcat scorul la 22—10. Era o înfrîngere prea severă însă a oaspeților față de aspectul general al jocului și, cînd nu mai erau decît cîteva secunde pînă la fluierul final, englezii au lansat un atac disperat și din nou **Alan Pearn** a valsat printre ai noștri pășind lui **Friend,** care a marcat o încercare, lui **Pearn** rămînîndu-i și satisfacția transformării: 22—16. Și, astfel, în aplauzele spectatorilor a luat sfîrșit această partidă care a marcat, sperăm, un moment important pentru rugbyul nostru și a constituit o excelentă propagandă sportivă.

## IERI PE DINAMO,

Arbitrul **René Chiriac** a condus foarte bine echipele:

SELECȚIONATA ROMÂNĂ: Durbac (BUCOȘ) — RĂȘCANU, Pavlovici, DRAGOMIRESCU, NICA — Marica, Neagu — Pop, Fl. CONSTANTIN, FUGIGI — ATANASIU, Dărăban — DRĂGULESCU, Ortelecan, Dinu (Baciu).

SELECȚIONATA CORNWALL-DEVON: Bate — Mort (Trerise), Friend, Johns, Plummer — Holman, Pearn — Gammon (Staddon), Hughes, Corin — J. Baxter, Goss — Pryor, Harris, P. Baxter.

★

Partidele din cadrul turneului final al campionatului de juniori, care trebuiau să se dispute ieri, s-au amînat pentru o dată care se va anunța ulterior.

## PRONOSPORT

**AȘA ARATĂ O VARIANTĂ CU 13 REZULTATE EXACTE LA CONCURSUL PRONOSPORT NR. 20, ETAPA DIN 14 MAI 1972**

| | | |
|---|---|---|
| I. | România (A) — Ungaria (A) | X |
| II. | Politehnica Galați — Dunărea Giurgiu | X |
| III. | Metalul Tîrgoviște — Progresul Buc. | 2 |
| IV. | Chimia Rm. Vîlcea — F.C. Galați | 1 |
| V. | Electroputere Cv. — C.F.R. Timișoara | 1 |
| VI. | Minerul Anina — Minerul Baia Mare | X |
| VII. | C.S.M. Reșița — Corvinul Hunedoara | X |
| VIII. | Arezzo — Brescia | X |
| IX. | Catania — Perugia | 1 |
| X. | Foggia — Reggina | 1 |
| XI. | Genoa — Bari | X |
| XII. | Lazio — Taranto | X |
| XIII. | Palermo — Como | X |

**FOND DE CÎȘTIGURI:** 404.534 lei.

Plata cîștigurilor pentru acest concurs se va face astfel: **în Capitală** începînd de vineri 19 mai pînă la 28 iunie 1972 inclusiv; **în țară** începînd aproximativ de marți 23 mai pînă la **28 iunie 1972 inclusiv.**

# EGALITATE ȘI LA BUCUREȘTI: ROMÂNIA—UNGARIA 2-2!

(Urmare din pag. 1)

care trebuia să fie „colorantul" întregului joc al unei echipe care apasă, acasă, pe pedala ofensivei, trebuie să constatăm că **nici acest compartiment n-a dat satisfacție, neavînd decît slabe realizări pe aripi (Domide** și apoi **Dobrin** — nespecializați ; **Iordănescu** — cvasianonim o întreagă repriză), **adică în zonele pe unde s-ar fi recomandat învăluirea unei apărări aglomerate iar pe centru neputînd depăși „blocul" ferm, rapid al apărării ungare, dominată de personalitatea lui Pancsics.** Cele două schimbări operate în timpul reprizei a doua, **ambele în acest compartiment,** au avut un bun efect, **Lucescu** aducînd un plus de vigoare, de viteză și de... grautate specifică, iar **Neagu** intervenind în joc cu binecunoscuta lui putere de penetrație și poftă de gol. Astfel încît, finalul de partidă a aparținut net echipei României, iar oaspeții, de unde pînă atunci căutaseră să tragă de timp pentru a-și salva victoria, au intrat într-o evidentă panică, făcînd acum totul pentru a-și salva „draw"-ul...

În ansablu, a fost **un meci dîrz, chiar încordat, cu angajament fizic maxim, dar — lucru pe care-l subliniem cu satisfacție — disputat corect, cu sportivitate. De altfel, aceeași atmosferă, dorită de noi toți a domnit și în tribune.**

Sub raportul spectacolului, întîlnirea nu ne-a oferit prea mult ; am putea spune chiar că din unghiul celui mai de seamă atribut al fotbalului, fazele de gol, meciul a fost sărăcăcios.

Rămînem, așadar, după acest meci, cu regretul că echipa noastră n-a putut obține ieri calificarea, dar și cu acela că ea a avut o evoluție sub așteptări, că starea ei de spirit n-a fost propice **dacă nu unei autodepășiri, măcar reeditării evoluțiilor eficiente din alte partide recent susținute la București.**

Și acum, cîteva scurte considerații asupra evoluției jucătorilor. **Răducanu** a avut cîte o parte de vină la amîndouă golurile, dar a apărat magistral penalty-ul. **Sătmăreanu** și **Dinu** au fost ieri, după părerea noastră, cei mai buni jucători români. **Lupescu** și-a făcut onorabil datoria. **Deleanu** n-a constituit un obstacol prea dificil pentru rapidul Szöke, dar după pauză a fost net mai bun. **Dumitru** a jucat dezorientat, n-a știut ce vrea, l-a neglijat pe Kocsis care în prima repriză a fost mereu liber, făcînd tot jocul oaspeților ; bun în deposedări, dar mai puțin sigur la pase, ca de altfel și **Radu Nunweiller,** ieri un dirijor mai puțin inspirat al echipei. **Domide,** cam lent, a fost totuși adeseori periculos, mai ales după pauză. Subestimări — dar de la el se cere totdeauna foarte mult ! — **Dobrin,** care a jucat totuși bine față de puținele zile de pregătire efectuate după accident ; golul său egalizator a fost o execuție de mare finețe. **Dembrovschi** a jucat șters, pare sub potențialul său fizic normal, a greșit mult. **Iordănescu,** sub toate evoluțiile sale de pînă acum din echipa națională. Introducerea lui **Neagu** și **Lucescu,** inspirată, a adus ameliorări sensibile jocului în atac.

De la oaspeți, cei mai buni ni s-au părut, în ordine, **Kocsis, Szücs, Pancsics, Zambo, Fabian.**

Arbitrajul lui **K. Tschentscher,** elocvent pentru clasa sa ridicată, dar surprinzător prin decizia din minutul 45, cînd a acordat 11 m la **un hent involuntar,** deci lipsit de elementul primordial al unei asemenea decizii, **intenția.**

## LEGEA ASPRĂ A FOTBALULUI

Ieri, după amiază, în clipa în care arbitrul a fluierat începutul, „tricolorii" noștri aveau de străbătut ultimul pas spre piscul numit **Bruxelles,** într-o ascensiune care pusese capăt, cu o seară în urmă, iluziilor a trei mari alpiniști ai fotbalului european — **Anglia, Italia și Iugoslavia** — toți trei prezenți, la Roma, în turneul final din 1968. Dar, în clipa în care se băteau ultimele pitoane, a izbucnit furtuna. A fost destul ca prima rafală să-l orbească pe Răducanu, pentru ca acest ultim pas să devină aproape insurmontabil. A urmat însă, fulgerul lui Dobrin, și cerul s-a înseninat. În acele clipe am avut și noi iluzia că „zarurile sînt aruncate". Dar n-a fost să fie așa. Echipa Ungariei a jucat în continuare „ca pe timpuri", înaripată poate de gîndul că a avut forța să înlocuiască avangarda sa de la Budapesta — Fazekas, Branikovits, Dunai II — cu un trio nou — Szöcke, Bene, Zambo — acesta din urmă suferind o uimitoare metamorfoză. La capătul unei scurte perioade în care „tricolorii" n-au izbutit să exploateze momentul psihologic favorabil, a venit al doilea gol, pe care nu știu dacă-l pot atribui nerăbdării noastre sau reflexului de fantezie al lui Bene și Kocsis... A urmat, însă, marea revanșă a lui Răducanu, care a înfruntat cu curajul său de **condotier** forța lui Kocsis, cel mai bun jucător ungur de pînă atunci.

Acesta a fost „momentul-cheie" al meciului. Echipa noastră, evident contractată pînă la pauză, a pornit asediul. Dar golul nu venea... Atunci s-a produs al doilea moment decisiv al meciului. În ultimele minute au apărut pe teren cei mai contestați jucători din ultimul timp : Neagu și Lucescu. Și dialectica fotbalului a ținut ca ei să scrie istoria acestor ultime minute. Lucescu a reträit filmul jocului de la Lausanne și a spart tiparele unui tempo al resemnării. Neagu, scăpat parcă dintr-o cușcă, s-a oprit în plasa porții lui Geczi, înscriind, poate, după Guadalajara, al doilea gol istoric al său, fără de care tonul acestor rînduri ar fi fost acum mult mai elegiac.

★

Miercuri, la Belgrad, „tricolorii" atacă din nou ultimul pas spre pisc. Acest teribil balon rotund, care e cel mai intransigent dintre arbitri, impune ambelor echipe **o reexaminare de fond.** Formația noastră are, cred, marele avantaj psihologic de a fi conștientă de faptul că a remizat au o puternică echipă ungară, într-un meci în care doar Sătmăreanu și Dinu au repetat jocul de la Budapesta.

Curaj, băieți ! Legea aspră a fotbalului cere acest baraj de onoare. Fie ca Victoria să surîdă celor cu adevărat mai puternici...

**Ioan CHIRILA**

## FILMUL PARTIDEI...

(Urmare din pag 1)

26 (salvează Dinu), 27 (respinge la timp Lupescu). În acest timp, echipa noastră, deși atacă mai mult, nu reușește decît rar să treacă peste „valurile" de apărare ale oaspeților. Se comit greșeli în pase și în combinații în atac, mijlocașii și fundașii lasă spații goale de care știu să profite oaspeții, prin jocul inteligent al trio-ului Kocsis—Bene—Szöke. **Și, pe un asemenea spațiu, s-a produs faza din min. 36, cînd oaspeții au înscris al doilea gol. Szöke a profitat de plasamentul prea avansat a lui Deleanu, a trecut în mare viteză de el, a centrat, Răducanu n-a ieșit la minge, Lupescu — jenat de Bene — n-a izbutit să degajeze și mingea a fost interceptată de acesta din urmă. O pasă lui Kocsis, aflat liber în fața porții, un șut pe jos, pe sub Răducanu și echipa Ungariei conduce cu 2—1 !**

### Răducanu apără un 11 m !

Reacția echipei noastre se produce imediat și atacă ceva mai insistent ; în min. 39 Dumitru scapă spre poartă, dar este oprit neregulamentar (nouă ni s-a părut în careu). Lovitura liberă acordată la 16—17 m rămîne fără rezultat. În schimb, **un nou contraatac (clasic executat) al oaspeților se soldează, de data aceasta, cu un penalty. Lupescu cade și lovește cu mîna balonul. Kocsis execută lovitura de la 11 m. acordată de arbitru, dar Răducanu apără senzațional,** împiedicînd un scor care ar fi putut pecetlui soarta partidei.

### Presiune la poarta lui Geczi

În repriza a doua, echipa română atacă mai mult și ceva mai bine decît în prima, dar apărarea oaspeților rezistă acțiunilor din min. 47, 50, 56. Domide ratează o situație foarte bună în min. 59, trimițînd balonul — din unghi — peste Geczi, dar și peste poartă. Oaspeții încep să temporizeze jocul, să tragă de timp, și contraatacă mai rar. În min. 66 se produc schimbări de jucători în ambele formații. Introducerea lui Neagu înviorează linia de înaintare, care va deveni și mai incisivă prin intrarea lui Lucescu. Dobrin are o situație excelentă — să pătrundă la o pasă primită de la Nunweiller — dar preferă să transmită mingea spre Dumitru, minge interceptată de P. Juhasz.

### În fine, egalarea !

Minutele se scurg repede, tabela de marcaj rămîne neschimbată. Tribunele urmăresc „cu sufletul la gură" asalturile disperate ale echipei noastre la poarta bine păzită de aparatorii maghiari. Nelinișteo plutește în aer, odată cu insatisfacția unui joc sub nivelul celui prestat la Budapesta.

**Și, iată, min. 81. Lucescu execută o lovitură liberă de pe dreapta, trimite lui Domide, care-i înapoiază mingea. O centrare lungă spre stînga, la Dobrin. O preluare și pitești-eanul centrează spre dreapta. Aici se află Domide, care se înalță și reia puternic cu capul. Geczi prinde, dar scapă mingea cîteva fracțiuni de secundă. Suficiente pentru Neagu, prezent la poartă, un șut tras cu sete și 2—2 !**

Formația română atacă în continuare, dar eforturile sale nu mai au timp să se materializeze, pentru că arbitrul Tschentscher fluieră sfîrșitul jocului. Echipele se despart pentru a se reîntîlni peste trei zile la Belgrad, în meciul decisiv.

*Szöke (care nu se vede în imagine) a reluat balonul revenit din bară și echipa oaspe conduce cu 1—0.*

Foto : Paul ROMOȘAN

*A început turneul de polo de la München*

## ECHIPA ROMÂNIEI A DEBUTAT CU O VICTORIE CATEGORICĂ: 12-1 CU SELECȚIONATA AUSTRIEI

**MUNCHEN 14 (prin telefon)** În piscina „Dante" din localitate au început duminică partidele din cadrul turneului de calificare pentru J.O. la polo. Reprezentativa României a debutat în această competiție cu o victorie categorică în fața selecționatei Austriei. Polo iștii români au jucat rapid, au atacat continuu, lăsînd o bună impresie după prima lor evoluție. La sfîrșitul celor 4 reprize, tabela de marcaj indica scorul de 12—1 (3—0, 3—0, 2—0, 4—1) în favoarea tricolorilor. Au marcat : **Viorel Rus 4, Zamfirescu 2, Cornel Rusu 2, Claudiu Rusu 2, D. Popescu** și **Trauttman** (autogol) pentru formația română. Polo iștii austrieci au înscris golul de onoare, în ultima repriză, prin Walcher. A arbitrat corect Schneider (R.F.G.).

În cea de a doua partidă a zilei s-au întîlnit echipele Spaniei și Suediei, alte două candidate la calificare. Exceptînd prima repriză, jucătorii spanioli s-au dovedit superiori, cîștigînd cu 6—4 (0—1, 3—1, 1—1, 2—1). Au înscris : **Jane 3, Rubio, Sans, Puigdeval** de la învingători, respectiv, **T. Fjarstad, Engstrom, Svensson, Danielsson** de la învinși. Bun arbitrajul lui Polman (R.F.G.).

La ora cînd închidem ediția este în curs de desfășurare meciul dintre Grecia și Bulgaria.

Programul partidelor de luni : Bulgaria — Austria, Suedia — Grecia, Franța — Spania și **România — Anglia.**

## Dumitrescu pe locul 4 înaintea ultimei zile a campionatelor europene de talere

**EUROVILLAS, 14 (prin telefon).** În această localitate spaniolă se desfășoară, pe un timp friguros, cu vînt și ploaie, campionatele europene de talere aruncate din șanț. În proba pe echipe (150 t), victoria a revenit formației țării gazdă cu 539 t, urmată de Polonia 530 t, Franța 529 t... 9. **România (Dumitrescu 137 t, Florescu 132 t, Marinescu 114 t, Popovici 106 t) cu 489 t.** Înaintea ultimei manșe (programată luni) de 50 de talere, în clasamentul individual conduc Sancho (Spania) și Smelczinski (Polonia) cu cîte 140 t. Pe locul 3 se află spaniolul **Sarasqueta 138 t,** iar pe poziția a IV-a, românul **Ion Dumitrescu 137 t.**

La juniori (150 t) campion continental a ieșit **Ozobel (R.D.G.) 132 t, 2. Owen** (Marea Britanie) 128 t, 3. Arrufat (Spania) 126 t. Clasamentul feminin (senioare) : 1. **Rionda** (Spania) — campioană europeană cu 118 t, 2. Rosselius (R.F.G.) 114 t, 3. Hansson (Suedia) 109 t.

## FLORETIȘTII NOȘTRI AU EVOLUAT MODEST LA MÜNCHEN

La München s-a desfășurat un turneu preolimpic de floretă pentru echipe masculine la care au participat reprezentativele a 9 țări, printre care și România. Victoria a revenit echipei Franței, deținătoarea titlului mondial, care nu a suferit nici o înfrîngere în cele 9 meciuri susținute. Formația României a ocupat locul 7, obținînd numai 3 victorii, ca și reprezentativa Japoniei, care a precedat-o în clasament, avînd mai multe asalturi cîștigate.

**Clasament final :** 1. Franța 9 v ; 2. Polonia 8 v ; 3. Ungaria 6 v (89) ; 4. Italia 6 v (80) ; 5. R.F. a Germaniei I 6 v (73) ; 6. Japonia 3 v (70) ; 7. **România** 3 v (63) ; 8. R.F. a Germaniei II 3 v (60) ; 9. Anglia 1 v ; 10. Austria 0 v.

## ÎNTÎLNIRI PENTRU „CUPA DAVIS"

Selecționata de tenis a Iranului s-a calificat pentru turul doi al „Cupei Davis", învingînd cu scorul de 4—1 echipa Republicii Arabe Egipt, în întîlnirea desfășurată la Teheran. În ultimul meci de simplu, întrerupt din cauza întunericului, Hussein Akbari (Iran) a dispus cu scorul de 4—6, 7—5, 6—3, 6—0 de egipteanul Ebrahim Mahmoud. După cum se știe, tenismenii iranieni vor juca în turul doi al competiției cu selecționata României, în meciul programat la București, între 18 și 20 mai.

★

La Vancouver (Canada) se desfășoară în prezent meciul dintre echipele Canadei și Mexicului contînd pentru „Cupa Davis", (zona americană). În ziua a doua, tenismenii mexicani au cîștigat dublul și conduc cu 2—1.

*A 25-a ediție a „Cursei Păcii"*

## Krzeszowiec (Polonia) învingător în etapa a 9-a

### Alexandru Sofronie — locul 4

**GOTTWALDOV, 14.** Caravana ciclistă a celei de a 25-a ediții a „Cursei Păcii" a parcurs duminică o nouă etapă, a 9-a, pe distanța Litomysl—Gottwaldov, însumînd 165 km. Cursa a fost extrem de interesantă. La un moment dat, de grosul plutonului s-a detașat un grup de șapte cicliști, printre care s-a aflat și rutierul român **Alexandru Sofronie.** Ei nu au mai putut fi ajunși și ordinea sosirii la Gottwaldov a fost următoarea : 1. **Krzeszowiec** (Polonia) 4h 01:07, după care au trecut linia de sosire Gera (Ungaria), Tollet (Franța), **Sofronie** (România), Fontana (Italia), Rodriguez (Cuba), Bernard (Franța) — toți în același timp cu învingătorul. A urmat la 2:09 un pluton masiv condus de polonezul Szurkowski.

**În clasamentul general individual** continuă să conducă sovieticul Neliubin, urmat la o secundă de cehoslovacul Moravec și la 15 secunde de Kühn (R.D.G.). Primul dintre români : Andronache (locul 20) la 7:42 de lider.

**La echipe,** formația U.R.S.S. este în frunte, după care se află clasate Cehoslovacia și R. D. Germană. Echipa română este pe poziția a 8-a.

Luni este programată cea de a 10-a etapă, Gottwaldov—Trinec (163 km.), iar marți va fi zi de odihnă.

## TELEX ● TELEX ● TELEX ● TELEX ● TELEX

Turneul internațional de box, desfășurat la Budapesta în organizarea clubului Honved, a luat sfîrșit. Pugiliștii din URSS și Ungaria, au cîștigat cîte 5 medalii. La cat. grea Juhasz (Ungaria) a dispus la puncte de Zelinca (România).

**La Havana au început campionatele de atletism ale Cubei.** În prima zi, au fost stabilite două noi recorduri naționale. În proba de săritură în înălțime femei, Marina Rodriguez a realizat 1,83 m (v.r. 1,76 m). Al doilea record a fost corectat de săritorul în lungime Ramon Diaz, care a obținut 7,83 m. Proba de 100 m plat masculin s-a încheiat cu succesul sprinterului Hermes Ramirez — 10.4. La feminin, a terminat învingătoare Fulgencia Romay cu rezultatul de 11.4.

■

**Cu prilejul concursului atletic de la Fresno (California),** Warren Edmonson a cîștigat proba de 100 m în 10,0. El a fost cronometrat cu același timp, împreună cu colegul său Eddie Hart, în serii. Willie Deckard, clasat pe locul doi, a fost înregistrat cu 10,1. În proba de ștafetă 4x220 y, echipa Universității California de sud a stabilit un nou record mondial — 1:20,7. Lee Evans a confirmat superioritatea sa în cursa de 440 y, pe care a cîștigat-o cu timpul de 45,2 (44,9 pe 400 m). Al. Feuerbach a ocupat primul loc la greutate cu 21,03 m. Arnie Robinson, la lungime — 8,14 m. Atletul sud-african John Van Rennen a terminat învingător la disc cu 63,07 m, înaintea americanului Jay Silvester — 58,90 m, iar indianul Mohinder Gill a cîștigat proba de triplu salt cu 16,42 m.

■

**A luat sfîrșit turneul pre-olimpic masculin de baschet de la Amsterdam,** iată rezultatele înregistrate în ultimele meciuri : Franța — Suedia 86—72; Spania — Olanda 102—79; Cehoslovacia — Polonia 84—76; Italia — Bulgaria 75—59. Clasamentul final : 1. Italia 13 p. ; 2. Cehoslovacia 13 p; 3. Spania 12 p; 4. Bulgaria 10 p. ; 5. Franța 10 p. ; 6. Olanda 10 p. ; 7. Polonia 9 p. ; 8. Suedia 7 p.

■

**Turul ciclist al Spaniei a luat sfîrșit** cu victoria spaniolului Fuente, care a totalizat 79h 11:33. Pe locurile următoare s-au clasat în ordine compatrioții săi Lasa — 79h 16:55 și Tamames — 79h 19:19. Primul dintre rutierii străini a fost francezul Labourdette, clasat pe locul 8, la o diferență de 9 min. Ultima etapă a cursei, cea de-a 16-a (Torrelavega — Vitoria, 219 km) a revenit lui Famames (Spania) în 6h 33:48.

■

**În turneul feminin de baschet de la Halle** contînd pentru calificarea în campionatul european, echipa Albaniei a învins cu 64—48 (29—24) echipa Elveției. Selecționata Ungariei a cîștigat cu 84—38 (36—11) meciul cu echipa Danemarcei.

■

**La Bruxelles, în semifinalele campionatelor internaționale de tenis ale Belgiei,** Orantes l-a învins cu 6—2, 6—1, 5—7, 6—2 pe Philips Moore, iar Gimeno a cîștigat cu 6—1, 9—7, 6—0 în fața lui Solomon. Proba de dublu masculin a fost cîștigată de perechea Gisbert — Orantes : 5—7, 6—4, 6—0 cu Panatta — Pietrangeli.

Competiția internațională de sabie pe echipe, desfășurată la Trisst, s-a încheiat cu victoria formației italiei. Iată rezultatele înregistrate : Italia — Ungaria 9—7; Italia — Polonia 10—6; Italia — URSS 8—8 (27—16); URSS — Polonia 11—5; URSS — Ungaria 10—6; Ungaria — Polonia 10—5.

# FOTBAL meridiane

## La Bruxelles, marea surpriză :

## BELGIA ELIMINĂ ITALIA !

**Intrucît ora tîrzie nu ne-a permis ieri să prezentăm amănunte asupra partidei** Belgia—Italia, **relatăm acum cronica transmisă de corespondentul nostru din Italia.**

★

Steaua fotbalului italian s-a stins ! S-a terminat un ciclu și cred că este bine să începem acum a pune bazele unei echipe noi, tinere, care, chiar dacă nu va reuși să repete performanțele celei actuale, să-și spună cel puțin, cuvîntul la viitorul campionat mondial, în 1974.

Sîmbătă, la Bruxelles, s-a văzut că **„azzurri"** care au jucat în Mexico, **„băieții lui Valcareggi",** au spus tot ce aveau de spus. Depășiți în viteză, în forță, în inițiativă, de atleticii jucători belgieni, este de-a dreptul un miracol că au reușit să limiteze înfrîngerea la un scor minim : 1—2 (0—1).

Nu trebuie să ne grăbim cu acuzațiile. Situația trebuie analizată cu calm, înainte de a găsi un responsabil al acestei înfrîngeri. Trebuie totuși să spunem că **Valcareggi** a insistat să folosească mulți jucători de la Inter, **(Burgnich, Facchetti, Mazzola, Boninsegna** și **Bertini)** cu toate că echipa milaneză are în campionat, o comportare stearsă, neputînd ține pasul cu echipele fruntașe.

Sincer, sîntem obligați să recunoaștem că belgienii au meritat din plin satisfacția victoriei. În toate fazele de joc jucătorii lui **Goethals** au fost primii la minge, cîștigînd marea majoritate a duelurilor individuale. Fotbalistul aflat în posesia balonului a fost foarte bine susținut de coechipieri, la minge aflîndu-se de fiecare dată un jucător belgian în plus. Gazdele au aplicat perfect ideea **„toți atacanți, toți apărători",** care este tactica cea mai eficace în fotbalul modern.

Puțini dintre fotbaliștii italieni care au evoluat în capitala Belgiei pot obține note de trecere. Poate **Albertosi,** deși la faza golului înscris cu capul de **Van Moer** (1,65 m înălțime, mult mai scund decît uriașii apărători italieni) i se poate reproșa o lipsă de promptitudine în intervenție ; poate, dar în mai mică măsură, „libero-ul" **Cera** și stoperul **Spinosi,** și — singură impresie pozitivă certă — **Capello,** înlocuitorul din cea de a doua repriză a lui **Bertini** care a jucat sub orice critică.

La polul opus belgienii, toți foarte buni, hotărîți, tenaci, dorind din toată inima victorie. Cei mai buni : omniprezentul **van Himst** și atacantul central **Lambert** dar, repetăm, începînd cu **Piot** și terminînd cu **Verbeyn,** toți și-au făcut cu prisosință datoria.

Arbitrajul austriacului **P. Schiller** a fost bun, i se poate reproșa conducătorului de joc doar tolerarea cîtorva intrări tari ale apărătorilor belgieni.

★

Stadionul **Parc Astrid,** timp rece, 35 000 de spectatori (12 000 italieni). Au marcat : **van Moer** (min. 23) și **van Himst** (min. 72) ; **Riva** din 11 m (min. 86).

BELGIA : **Pioț — Heylens, Dolmans, Thyessen, van den Daele, Dockx, Semmeling, van Moer** (min. 46 : **Polleunis), Lambert, van Himst, Verbeyn.**

ITALIA : **Albertosi — Burgnich, Facchetti, Bertini** (min. 46 : **Capello), Spinosi, Cera, Mazzola, Benetti, Boninsegna, de Sisti, Riva.**

**CESARE TRENTINI**

*Ultimele minute ale meciului Belgia — Italia...* Gigi Riva *încearcă zadarnic o lovitură de cap spre poarta belgiană, avîndu-l în față pe* Van den Daebe.

Telefoto : A. P.-AGERPRES

## CELE DOUĂ VESTIARE DUPĂ MINUTUL 90

### IMPRESII DIN TABĂRA ROMÂNĂ...

Firește, nimeni n-a fost mulțumit — în vestiarul echipei României — de rezultatul partidei. Prof. **Ion Voica** este de părere că **„jocul a fost o repetare aproape identică a partidei de la Budapesta".** Crede, însă că reprezentativa României a ajuns la acea maturitate care să o facă să-și dea singură seama de greutatea meciurilor, că **„nu mai trebuie dădăcită, ci doar îndrumată". Jocul a fost o ilustrare a momentului actual în fotbalul european : echipa care se deplasează poate reuși un rezultat bun",** a încheiat el.

**„Meciul a constituit o lecție atît pentru jucători, cît și pentru noi, antrenorii, în ceea ce privește organizarea lui. În plus, a scos în evidență cît de mult contează omogenitatea „11"-lui nostru. Mă refer în special la cazul lui Lucescu. S-a văzut însă cît de util a fost,** declară imediat după meci prof. Angelo Niculescu. Întrebat dacă nervozitatea manifestată de cei mai mulți dintre jucători a fost determinantă în stabilirea rezultatului, antrenorul reprezentativei noastre a fost de părere că nu nervozitatea, ci mai mult superficialitatea a contat, modul în care a fost „văzut" meciul, ca dinainte cîștigat, atît de jucători, cît și de o parte din public.

**Dobrin** se arată și el nemulțumit de meci, mai ales că, spune el, **„atacul n-a știut să destace jocul, toți jucătorii s-au concentrat în centrul terenului, facilitînd în modul acesta intervențiile apărătorilor unguri. S-a cunoscut cînd a intrat Lucescu în joc",** afirmă el. Și **Hălmăgeanu** este de părere că reprezentanții noștri au început meciul foarte slab. **„Or, hotărîtoare s-a dovedit a fi prima repriză. Acum urmează partida de la Belgrad, pe care o aștept cu încredere, fiindcă formația României a dovedit de multe ori că poate juca mai bine afară decît acasă. Singura chestiune, care poate fi decisivă în stabilirea rezultatului jocului nr. 3, este modul în care va fi făcută recuperarea jucătorilor".**

Cîteva păreri, din foarte puținele exprimate după meci...

**Mircea TUDORAN**

### ...ȘI DIN TABĂRA MAGHIARĂ

În vestiarul echipei maghiare domnește satisfacția și o oarecare bună dispoziție ; speranțe pentru al treilea joc de la Belgrad și o (nedeclarată) bucurie pentru scorul egal realizat. De altfel, după meci, antrenorul **Illovszky** ne-a spus că a mizat pe un meci egal.

Dr. **Andras Terpitko,** președintele Federației maghiare de fotbal, ne spunea cu o deosebită satisfacție că **„întîlnirea s-a desfășurat în limitele unei perfecte sportivități și a unei depline discipline, la care au contribuit toți jucătorii. Sper că acest aspect va caracteriza și al treilea meci, cel decisiv. În ce privește întîlnirea de astăzi, sînt mulțumit, deși noi am fost mai aproape de victorie, dacă am în vedere că am condus de două ori și am ratat un penalty. Totuși, după aspectul general al jocului, scorul este echitabil. În prima repriză, fotbaliștii noștri au fost mai buni, în cea de-a doua, reprezentativa României a fost superioară".**

**Rudolf Illovszky** a fost mulțumit de randamentul echipei : **„De data aceasta, toți băieții și-au făcut datoria. Pregătirea noastră fizică a fost mai bună decît la Budapesta, ritmul de joc mai viu și, în general, meciul mai pasionant. Rezultatul este echitabil. Mi-a plăcut de la români Dumitru și mă mir că introducerea lui Lucescu** (care a dat avînt atacului) **s-a făcut așa de tîrziu. De mîine, plecăm la Seghedin, unde ne antrenăm o zi, iar marți seara vom pleca la Belgrad".**

★

În cabina arbitrilor am intrat cu intenția de a-l întreba pe dl. **Tschentscher** în ce condiții a acordat lovitura de la 11 m. **„Eu am considerat că Lupescu (căzut în careu) a lovit intenționat balonul cu mîna, cu scopul de a o scoate din zona aglomerată. Repet, dacă n-ar fi fost element intențional, nu aș fi acordat penaltyul. Rezultatul este just. O victorie a uneia dintre echipe ar fi fost nedreaptă.**

**Ion OCHSENFELD**

TURNEUL U. E. F. A.

## JUNIORII NOȘTRI AU PIERDUT MECIUL CU SPANIA (1-2)

**BARCELONA, 13 (prin telefon).** Sîmbătă seara tîrziu, la Barcelona, în cadrul grupei D a Turneului U.E.F.A., reprezentativa noastră de juniori a întîlnit echipa Spaniei, de care a fost învinsă, după un meci spectaculos, cu 2—1 (1—1). Ambele formații au prestat un joc frumos, cu multe faze de poartă. La început inițiativa a aparținut tinerilor fotbaliști români, care au deschis scorul în min. 6 prin Roșu. Peste un sfert de oră, la o greșeală a fundașilor echipei noastre, Fernada egalează. Partida a continuat într-o perfectă egalitate, inițiativa aparținînd cînd uneia, cînd alteia dintre cele două formații. În min. 74, la un hent comis de un apărător al nostru în apropierea careului de 16 m, Fette înscrie golul victorei pentru gazde dintr-o lovitură liberă.

Partida a fost condusă, cu unele greșeli, de către norvegianul Hugies.

★

În cealaltă partidă din grupă, Italia a întrecut Malta cu 5—1 (1—1). Dar, iată și celelalte rezultate înregistrate în prima zi a turneului :

GRUPA A :

Polonia — Franța 2—1 (0—0)
Norvegia — Olanda 1—0 (1—0)

GRUPA B :

R.F. a Germaniei — U.R.S.S. 4—0 (1—0)

Ungaria — Scoția 4—3 (1—2)

GRUPA C :

Iugoslavia — Irlanda 1—1 (1—0)
Anglia — Belgia 0—0

Astăzi, tot la Barcelona, în nocturnă, echipa noastră întîlnește Malta.

## ȘTIRI, REZULTATE

### ECHIPA CEHOSLOVACIEI A ÎNVINS SUEDIA LA GÖTEBORG

În meci amical s-au întîlnit ieri, la Göteborg, reprezentativele **Cehoslovaciei** și **Suediei.** După un meci de bună factură, victoria a revenit echipei cehoslovace cu 2—1 (0—1) datorită unei mai bune pregătiri fizice. Scorul a fost deschis de **Hult** (min. 30) pentru gazde. În continuare, cehoslovacii au dirijat jocul înscriind de două ori prin **Jokl** (min. 53 și 84).

Formația învingătoare a alinia t următorii jucători : **Viktor — Dobias** (min. 82 : **Taborsky), Mares, Luza, Pivarnik, Pollak, Plass, Jokl, Terenyi, Petras, Stratil.**

Sîmbătă la **Bratislava :** Selecționata orașului **Bratislava** a dispus de formația secundă a **Ungariei** cu 3—2.

### OL MARSEILLE ÎN FINALA „CUPEI FRANȚEI"

Echipa de fotbal Olimpique din Marsilia s-a calificat în finala „Cupei Franței" ca urmare a victoriei realizate în fața lui Reims. Jocul s-a încheiat cu un rezultat de egalitate : 2—2, însă, conform regulamentului, după prelungiri fotbaliștii din Marsilia au transformat 3 penaltiuri față de unul obținut de echipa din Reims.

În finală, Olimpique Marsilia va juca cu formația învingătoare din jocul Bastia—Lens.

### „CUPA ASIEI"

În grupa „A" a competiției internaționale de fotbal pentru „Cupa Asiei" la Bangkok, echipa Iranului a învins cu scorul de 3—2 selecționata Thailandei. Selecționata Kuweitului a dispus cu 2—1 (1—1) de Coreea de sud.

### REAL MADRID DIN NOU CAMPIOANĂ A SPANIEI

Întrecînd în ultima etapă pe Sevilla cu 4—1, Real Madrid și-a asigurat cel de-al 15-lea titlu de campioană a Spaniei (primul, în 1932). Formația madrilenă a realizat 47 de puncte ! pe locul 2 — Valencia, fosta campioană (în ultima etapă 2—1 cu Real Sociedad) 45 p ; locul 3 — C. F. Barcelona 43 p. Real și-a asigurat în felul acesta o nouă participare în „Cupa campionilor europeni".

Redacția și administrația : București, str. Vasile Conta nr. 16 ; telefoane : centrală 11.10.05, secția corespondenți 11.51.09, interurban 12 și 286 ; telex : sportrom buc. 180, Tiparul „I. P. „Informația", București 40.368

Cu prilejul împlinirii a 1850 de ani de atestare documentară a orașului Turnu Severin și a 90 de ani de existență a Uzinei de vagoane din localitate

# VIZITA TOVARĂȘULUI NICOLAE CEAUȘESCU IN MUNICIPIUL DROBETA-TURNU SEVERIN

Turnu Severin, oraș cu glorioase tradiții istorice, a sărbătorit luni, 15 mai, 1850 de ani de atestare documentară. O dată cu această importantă sărbătoare, colectivul uneia din importantele întreprinderi constructoare de mașini a țării — Uzina de vagoane din localitate — a aniversat nouă decenii de activitate.

În această zi de mare sărbătoare, oamenii muncii din municipiul Turnu Severin și, împreună cu ei, reprezentanți ai altor localități din județul Mehedinți, au avut bucuria de a avea din nou în mijlocul lor pe tovarășul Nicolae Ceaușescu, secretar general al Partidului Comunist Român, președintele Consiliului de Stat al Republicii Socialiste România.

Împreună cu tovarășul Nicolae Ceaușescu au venit la acest jubileu tovarășa Elena Ceaușescu, precum și tovarășii Ion Gheorghe Maurer, împreună cu soția, Elena Maurer, Emil Bodnăraș, Paul Niculescu-Mizil, Virgil Trofin, Emil Drăgănescu, Ion Stănescu, Ștefan Andrei.

La ora 10,00, elicopterul, la bordul căruia au călătorit tovarășii Nicolae Ceaușescu, Elena Ceaușescu, Ion Gheorghe Maurer, Elena Maurer, aterizează în uralele mulțimii.

Oaspeții, însoțiți de urările a numeroși locuitori ai municipiului, ce formează un culoar viu de-a lungul străzilor, se îndreaptă spre zona industrială a orașului.

O pondere importantă în industria municipiului o are cunoscuta uzină de vagoane, care-și sărbătorește în aceste zile 90 de ani de existență.

Străbătînd Parcul rozelor, o adevărată perlă a Severinului, coloana mașinilor oficiale se oprește la intrarea principală a Uzinei de vagoane.

Domnește o atmosferă de vibrant entuziasm. Toți cei prezenți aplaudă, ovaționează pentru partid, pentru conducerea sa, adresează urări de bun venit. Minute în șir se scandează „Ceaușescu—P.C.R.", „Ceaușescu și poporul".

Tovarășul Nicolae Ceaușescu, împreună cu tovarășa Elena Ceaușescu, semnează în Cartea de onoare a uzinei.

După vizitarea uzinei de vagoane, conducătorii de partid și de stat se îndreaptă spre centrul localității.

Conducătorii de partid și de stat, străbătînd principalele artere ale orașului, sînt întîmpinați cu entuziasm și bucurie de mii și mii de oameni ai muncii. Dintr-o mașină deschisă, tovarășul Nicolae Ceaușescu, împreună cu tovarășul Ion Gheorghe Maurer răspund manifestărilor prietenești adresate de severineni.

Tovarășul Nicolae Ceaușescu, ceilalți conducători de partid și de stat vizitează apoi Muzeul Porților de Fier.

Directorul Muzeului, profesorul Mișu Davidescu, adresează oaspeților urări de bun venit. Pionieri înmînează oaspeților buchete de flori.

Tovarășul Nicolae Ceaușescu taie panglica inaugurală.

Din nou pe străzile municipiului. Mulțimea salută cu entuziasm pe secretarul general al partidului, scandează, ovaționează călduros pentru partid.

În parcul din centrul orașului are loc festivitatea de dezvelire a bustului celui ce și-a înscris numele la loc de cinste în istoria de căpătîi a neamului nostru — Decebal.

Primarul municipiului invită pe tovarășul Nicolae Ceaușescu să dezvelească bustul lui Decebal.

Printr-un culoar încadrat de pionieri ce poartă în brațe buchete de flori, stegulețe tricolore și purpurii, tovarășul Nicolae Ceaușescu, ceilalți conducători de partid și de stat se îndreaptă apoi spre bustul lui Traian, unde, de asemenea, are loc un moment evocator. Se depun jerbe de flori.

Ora 13,30. Tovarășul Nicolae Ceaușescu, ceilalți conducători de partid și de stat se îndreaptă spre Casa de cultură a municipiului Turnu Severin, pentru a lua parte la adunarea jubiliară prilejuită de aniversarea a 1850 de ani de la atestarea documentară a municipiului Drobeta și de sărbătorirea a nouă

(Continuare în pag. a 4-a)

# UN MAGNIFIC SPECTACOL SPORTIV PREZENTAT DE TINERETUL MEHEDINȚEAN

**TURNU SEVERIN, 15 (prin telefon, de la trimisul nostru).** Sportivii mehedințeni au avut prilejul să-și dovedească măiestria în momentul apoteotic al marii sărbători care le-a onorat urbea milenară. Astă-seară pe stadionul „1 Mai" din Turnu Severin, peste 20 000 de oameni ai muncii au trăit cu emoție artistică magnificul spectacol jubiliar de sunet și lumină la care au fost invitați de către Comitetul județean Mehedinți al P.C.R. și de către Comitetul municipal Turnu Severin al P.C.R. Spectacolul a fost consacrat aniversării a 1 850 de ani de la atestarea documentară a municipiului căruia tovarășul Nicolae Ceaușescu i-a adus frumoasa veste că se va numi Drobeta-Turnu Severin.

Cu tinerele lor trupuri în minunate ansambluri de gimnastică ritmică și artistică, peste 6 000 de elevi severineni au format cînd conturul țării întregi, cînd linia sinuoasă a Dunării, martoră neclintită a atitor secole de istorie.

Sub fundalul policrom al tribunei a II-a, tineri sportivi mehedințeni au format pe gazonul verde, la lumina puternicelor reflectoare, cînd conturul albinei, simbol al hărniciei, dar și emblema tradițională a Mehedinților, cînd conturul trandafirului, simbolic pentru municipiul care a purtat întotdeauna supranumele de „Orașul trandafirilor".

În finalul spectacolului, desfășurat pe o admirabilă vreme de mai, tineri sportivi au realizat magistral tabloul care sugera construirea sistemului hidroenergetic de la Porțile de Fier. Din înlănțuirea trupurilor lor și din horele încinse pe teren au apărut batardouri, ecluze, turbine.

Entuziasmul care a cuprins stadionul la această splendidă manifestație artistico-sportivă exprima plastic recunoștința populației (și, firește, a sportivilor) față de conducerea de Partid și de Stat, care a onorat marea sărbătoare a municipiului milenar de pe Dunăre.

**Victor BANCIULESCU**

PROLETARI DIN TOATE ȚĂRILE, UNIȚI-VĂ!

# Sportul

ZIAR AL CONSILIULUI NAȚIONAL PENTRU EDUCAȚIE FIZICĂ ȘI SPORT

ANUL XXVIII — Nr. 7056 | 4 PAGINI 30 BANI | Marți 16 mai 1972

Biblioteca municipală Tîrgu-Mureș

Miine, la Belgrad, meciul decisiv pentru calificarea în semifinalele C.E.

## ECHIPA DE FOTBAL A ROMÂNIEI SE AFLĂ ÎN CAPITALA IUGOSLAVIEI

- Meciul de miine va începe la ora 21 (ora București) și va fi transmis în direct la Televiziune
- Obiectiv principal: recuperarea forțelor
- Astăzi dimineață antrenament pe stadionul Partizan

**BELGRAD, 15 (prin telefon, de la trimisul nostru special).**

Plecată luni după-amiază de la Otopeni, echipa de fotbal a României a ajuns pe aeroportul din Belgrad la orele 13, ora Bucureștiului, după o călătorie de 40 de minute. Delegația fotbaliștilor români, condusă de tovarășul Anghel Alexe, președintele C.N.E.F.S., și Mircea Angelescu, președintele F.R.F., a fost întîmpinată de Milan Ercegan, vicepreședintele Uniunii federațiilor sportive din Iugoslavia, și Vasa Stoikovici, secretar general al Federației iugoslave de fotbal.

Aici, la Belgrad meciul de duminică a plăcut enorm, firește, privit cu ochii celui neinteresat.

Celebrul fost internațional Lovrici, redactorul șef al ziarului SPORT, subliniază într-un comentariu central că partida retur România —

**Eftimie IONESCU**

(Continuare în pag. a 4-a)

## Jucătorii noștri vor căuta să demonstreze în meciul de baraj ceea ce n-au reușit la București

Fiind în avantajoasa situație de a decide calificarea în meciul disputat pe teren propriu (avantaj pe care echipele U.R.S.S. și Belgiei l-au fructificat — în dauna reprezentativelor iugoslavă și, respectiv, italiană — sîmbătă, la Moscova și Bruxelles), echipa României a ratat această perspectivă, obținînd un al doilea rezultat egal, **mai greu însă decît în partida de pe Nepstadion**, ceea ce amînă pronunțarea definitivă pînă miine.

Este greu și hazardant să ne lansăm în pronosticuri, dar judecînd cu obiectivitate cele două precedente ale meciului care se va disputa miine, pe stadionul Partizan, din Belgrad, trebuie să recunoaștem că **ambele reprezentative care țintesc cel de-al patrulea loc în semifinalele Campionatului European și-au apărat cu mai mult succes (la un nivel superior) șansele în jocurile susținute în deplasare, decît acasă.**

Plecînd de la această premisă, partida de la Belgrad, în care ambele formații vor evolua în deplasare, ar oferi o garanție de superioară valoare generală.

Înainte de a investiga perspec-

**Marius POPESCU**

(Continuare în pag. a 4-a)

Atac inițiat de Domide. Iordănescu se pregătește să-l susțină în vreme ce trei apărători maghiari (Fabian, Balint și I. Iuhasz) se repliază pentru a înlătura pericolul

Foto: S. BAKCSY

## Gimnaștii și voleibaliștii, la Balcaniadă

După boxeri, alți sportivi români se pregătesc pentru a participa la Campionatele Balcanice. La finele acestei săptămîni, în Bulgaria sînt programate întrecerile balcanice de volei și gimnastică, echipele țării noastre urmînd a părăsi Capitala în cursul zilelor de miercuri și joi.

DIMITRI ȘANIDZE

*A treia zi a campionatelor europene de haltere*

## DIMITRI ȘANIDZE (U.R.S.S.) A CUCERIT MEDALIA DE AUR LA CATEGORIA PANĂ

- A „căzut" recordul mondial la „aruncat"
- O revelație la primul stil — halterofilul albanez Y. Pampuri

**CONSTANȚA, 15 (prin telex, de la trimișii noștri).**

Întrecerile atleților de la categoria pană au debutat luni după-amiază cu două surprize. Prima, neplăcută pentru spectatorii prezenți în Sala sporturilor din localitate, a fost eliminarea din concurs a reprezentantului nostru Vasile Bădescu. El a intrat în concurs nejustificat și hazardat direct la 120 kg (cifra recordului național la „împins") ratînd toate cele trei încercări, în fața unui juriu într-adevăr foarte sever. După părerea noastră și a multor specialiști aflați în sală, prima însă, trebuia să-i fie acordată (așa cum a apreciat unul dintre cei trei arbitri, finlandezul Rauvento). În schimb, Hoffmeister (R.F.G.) și Nielsen (Danemarca) au socotit execuția ca neregulamentară. Cea de a doua surpriză a furnizat-o reprezentantul Albaniei, Y. Pampuri, sportiv complet necunoscut pînă acum, care — luptînd admirabil (117,50 kg și apoi 125 kg din prima încercare) rămăsese singur în concurs la 127,500 kg, deși concura într-o companie extrem de valoroasă: sovieticul Șanidze, polonezii Trebicki și Nowak, bulgarul Nurykian și

**Valeriu CHIOSE**
**Mihai TRANCA**

(Continuare în pag. a 3-a)

## S-AU STABILIT CAPII DE SERIE AI TURNEULUI DE TENIS DE LA ROLAND GARROS

Organizatorii campionatelor internaționale de tenis ale Franței, care se vor disputa începînd de săptămîna viitoare pe terenurile de la Roland Garros, au stabilit capii de serie ai turneului individual. Numărul 1 este cehoslovacul **Jan Kodes** (cîștigătorul ultimelor două ediții), iar nr. 2 — campionul nostru, **Ilie Năstase**. În continuare pe tabloul primilor opt figurează: **3. S. Smith** (S.U.A.), **4 M. Orantes** (Spania), 5. **B. Hewitt** (Australia), 6. **A. Gimeno** (Spania), 7. **P. Barthes** (Franța) și 8. **Z. Franulovici**. În turneul individual feminin nr. 1 este australianca **Evonne Goolagong**, iar nr. 2 — americanca **Nancy Richey-Günther**.

# SUCCESUL RAPIDULUI DETERMINAT DE MATURITATEA VOLEIBALISTELOR SALE

- „N-aveam echipă de titlu" — conchide N. Roibescu
- Lipsa de experiență a studentelor
- Voleiul nostru feminin are încă șanse de reabilitare

Turneele finale feminine, încheiate sîmbătă seara la Pitești, P. Neamț și Galați, n-au adus decît două schimbări, mai puțin notabile, în ordinea stabilită de campionatul propriu-zis: I.E.F.S. a urcat de pe poziția a patra pe a treia, schimbînd locul cu Medicina, iar Ceahlăul a urcat o treaptă, pe locul 7, în dauna Farului. În rest, statu quo.

„Finalele" ne-au dat însă prilejul cîtorva constatări interesante pe marginea comportării echipelor și în legătură cu posibilitățile actuale ale voleiului nostru feminin.

Din capul locului trebuie să subliniem faptul că noua campioană a țării a meritat cu prisosință titlul cucerit. Sîntem de părere că succesul formației giuleștene în actuala ediție a campionatului intern își are explicația îndeosebi în maturitatea atinsă de jucătoarele sale. Din acest punct de vedere, foarte important în volei și mai cu seamă în cel feminin, Rapidul a prezentat atu-uri prețioase, care s-au dovedit suficiente pentru a domina disputa cu Penicilina și cu cele două echipe studențești bucureștene. Aceste atu-uri au fost întruchipate de virtuozitatea coordonatoarei de joc Eugenia Rebac, de capacitatea ofensivă a trăgătoarelor Mariana Baga, Marta Szekely, Constanța Bălășoiu, Florica Tudora și Leontina Mateș, de plasamentul oportun și reflexele în apărare ale întregului sextet. Alături de aceste jucătoare consacrate, tinerele Cristina Băltărețu, Maria Florescu și Petra Stoica au avut mult de învățat și au arătat acest lucru în puținele momente în care antrenorul Davila Plocon a recurs la sprijinul lor. De aceea, echipa feroviarelor și-a adjudecat primul loc în clasamentul final cu mai multă ușurință decît ne-am fi așteptat.

De ce nu a mai rezistat acestui duel fosta campioană, Penicilina Iași? Mulți invocă, în explicarea insuccesului ieșencelor, acel 0—3 (forfait) omologat de federație în favoarea Rapidului la meciul din tur, cînd Penicilina nu s-a prezentat în Giulești. Ei susțin că ar fi avut consecințe psihice dezastruoase pentru echipa lui N. Roibescu. Nu-i adevărat! Cea mai justă și valabilă apreciere — văzînd cine este autorul ei — ni se pare cea exprimată de antrenorul ieșean, N. Roibescu care ne spunea la încheierea campionatului: **„Nu aveam echipă de titlu și prin urmare nu puteam să cîștigăm. Poate, dacă nu pierdeam meciul acela prin forfait, fetele ar fi jucat mai bine, dar nu astfel încît să afirm că titlul ni s-ar fi cuvenit".**

Într-adevăr, Penicilina, beneficiind de cîteva jucătoare cu mare experiență și la vîrsta optimă a performanței (dar cu o vigoare ușor scăzută), a pierdut tocmai datorită eterogenității sale valorice. Aproape totul se bazează în atac și în apărarea la fileu pe cele două trăgătoare principale: Itu și Ichim. Dar, o echipă fără 6 jucătoare utile în toate compartimentele nu poate aspira la performanțe bune, fie și în campionatul intern.

La turneul final pentru primele locuri formațiile Medicina și

**Aurelian BREBEANU**

(Continuare în pag. a 2-a la rubrică)

*Noua campioană a țării, Rapid, după primirea tricourilor: sus de la stinga la dreapta: Florica Tudora, Constanța Bălășoiu, antrenorul Davila Plocon, Marta Szekely, Mariana Baga; jos: Cristina Băltărețu, Maria Florescu, Eugenia Rebac (căpitanul echipei), Leontina Mateș și Petra Stoica*

*LA PRIMUL MARE CONCURS ÎN AER LIBER*

# ATLETISMUL ROMÂNESC A LUAT UN START PUTERNIC ÎN ANUL OLIMPIC

- FETELE CONTINUĂ SĂ CONDUCĂ ÎN DUELUL CU BĂIEȚII...
- „NOUL VAL" — LA ÎNĂLȚIME!

Pentru prima oară în acest sezon (și condițiile atmosferice au onorat această premieră) cei mai buni atleți din țară, reprezentînd marea majoritate a județelor și, alături de ei, tinerele speranțe ale atletismului, s-au aflat într-o întrecere directă.

Inițial, concursul primăverii avea menirea de a oferi tehnicienilor cîteva jaloane precise privind stadiul de pregătire a sportivilor fruntași și, totodată, criterii de apreciere și selecție a atleților aflați în vizorul selecționerilor. Aceste obiective s-au materializat, în cele două reuniuni dense, prin cîteva rezultate de rezonanță mondială.

**Probele feminine au ridicat simțitor cota valorică a competiției. Firesc, întrucît și standardul actual al atletismului feminin este net superior celui masculin din țara noastră.** Exceptînd probele de 100 m g și aruncarea suliței (!), toate celelalte s-au soldat cu cifre competitive pe plan internațional, unele dintre ele chiar situîndu-se printre cele mai bune rezultate mondiale și continentale ale anului.

Și, cum era de așteptat, superba întrecere a discobolelor a purtat steagul celor mai bune rezultate. Pentru prima dată împreună în acest an în jurul cercului de aruncare, trio-ul de aur **Argentina Menis, Lia Manoliu și Olimpia Cataramă ne-a oferit nu numai o pasionantă dispută sportivă, dar și un buchet de performanțe cum rar am putut întîlni în istoria acestei probe. Cu 64,24 m și 62,06 m, Menis și Manoliu s-au instalat confortabil în fruntea plutonului celor mai bune aruncătoare din lume, justificînd faima de care se bucură discobolele române în arena atletică internațională. Tinerețea și vigoarea, pe de o parte, experiența de concurs și puterea de luptă, pe de altă parte — iată temeiurile speranțelor noastre la J.O. de la München.**

Alte două atlete de clasă — cu cărțile de vizită onorate pe plan mondial — **Ileana Silai** și **Cornelia Popescu**, au încheiat probele de 800 m și respectiv, săritura în înălțime, cu rezultate deosebit de promițătoare pentru actualul stadiu al sezonului preolimpic. Clujeanca a dominat cu autoritate alergarea de 800 m (în care, rețineți bine, a 6-a clasată, Ana Maria Jakab, a realizat 2:06,3 !), fiind cronometrată în final cu 2:02,4 — cea mai bună performanță europeană a sezonului. De altfel, în urma campioanei, spectaculoasa dispută care a angre-

**Paul SLĂVESCU**
**Adrian VASILIU**

(Continuare în pag. a 2-a la rubrică)

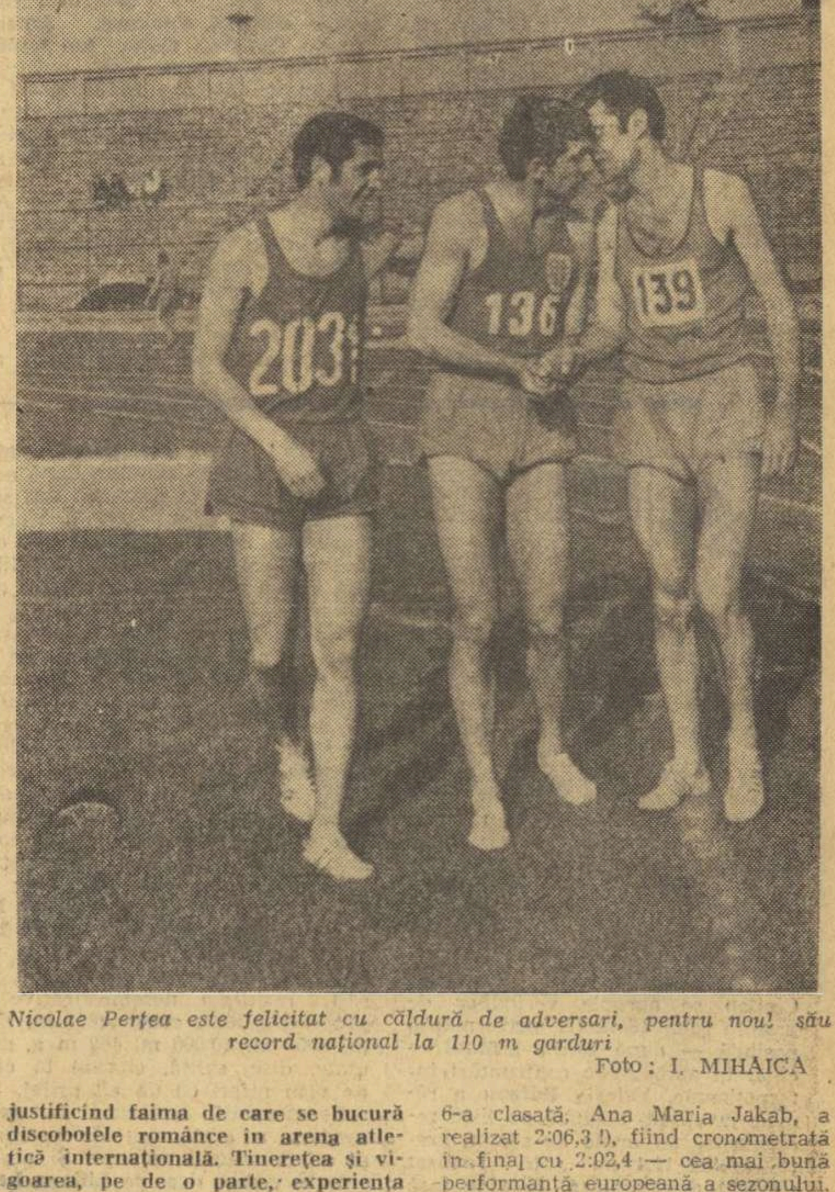

*Nicolae Perțea este felicitat cu căldură de adversari, pentru noul său record național la 110 m garduri*

Foto: I. MIHAICA

*DE JOI, LA PROGRESUL*

## ROMÂNIA—IRAN ÎN „CUPA DAVIS"

La sfîrșitul acestei săptămîni, în opt orașe de pe continent, se dispută sferturile de finală din cele două grupe europene ale „Cupei Davis". Capitala țării noastre găzduiește întîlnirea România — Iran, a doua apariție pe teren propriu a tenismenilor noștri. Întrecerile încep joi, cu o zi mai devreme decît este obișnuit, pentru a da jucătorilor posibilitatea unui răgaz înaintea startului lor următor, programat pentru începutul săptămînii viitoare la Roland Garros.

Aseară, echipa Iranului era așteptată să sosească la București, în timp ce titularii reprezentativei noastre se aflau împărțiți în două caravane. Prima, cuprinzînd pe P. Mărmureanu și T. Ovici a sosit în țară, venind de la Stuttgart, iar azi urmează să revină în patrie Ilie Năstase și Ion Țiriac, care au luat parte la turneul internațional de la Bournemouth.

Pentru miine, la prînz, a fost fixată reuniunea căpitanilor de echipă și tragerea la sorți a jocurilor. Biletele de intrare — pentru zilele de 18, 19 și 20 mai — se pun în vînzare tot miine, la arena Progresul și la casa de bilete din str. V. Conta 16.

# CAMPIONATELE UNIVERSITARE

● LA JUDO S-AU DESEMNAT CAMPIONII

● AZI, ÎNCEP, LA TIMIȘOARA, ÎNTRECERILE DE HANDBAL

Sala sporturilor din Craiova a găzduit timp de două zile întrecerile finale ale campionatelor universitare de judo, la care au participat sportivi din nouă centre universitare. Întrecerile au fost, în general, de un bun nivel tehnic evidențiindu-se, îndeosebi, studenții din **București, Craiova** și **Timișoara.**

**CLASAMENTUL : cat. 63 kg** — 1. **G. Bănuță (Cluj),** 2. M. Dobre (A.S.E. Buc.), 3. R. Olteanu (Univ. Buc.) și L. Biro (Timișoara) ; **cat. 70 kg — 1. St. Dodiță (Univ. Brașov),** 2. Șt. Vodă (I.E.F.S. Buc.), 3. Z. Bartosi (A.S.E. Buc.) și N. Sîrbu (Univ. Craiova) ; **cat. 80 kg —1. V. Țirei (Univ. Craiova),** 2. F. Gelal (I.E.F.S. Buc.), 3. C. Popescu (Agronomia Buc.) și M. Airinei (Suceava) ; **cat. 93 kg — 1. C. Clit (Univ. Craiova),** 2. I. Barat (Politehnica Buc.), 3. V. Marin (Timișoara) și Fl. Cojocaru (Iași) ; **cat. + 93 kg —1. Gh. Marchiș (Timișoara),** 2. S. Alexandrescu (Inst. Construcții Buc.), 3. Al. Szabo (Brașov) și I. Ilea (Univ. Craiova).

**V. POPOVICI** — coresp.

★

Pe terenul din perimetrul bazei sportive a clubului Universitatea Timișoara, încep astăzi întrecerile din cadrul finalelor universitare la handbal. La startul întrecerilor s-au prezentat următoarele echipe : Universitatea București, I.E.F.S., Universitatea Iași, Institutul pedagogic Tg. Mureș, Universitatea Cluj și Universitatea Timișoara — la feminin, Universitatea Brașov, Institutul Politehnic Galați, Universitatea Cluj, Universitatea Craiova și Universitatea Timișoara.

Jocurile, care se dispută de astăzi și pînă sîmbătă, vor avea loc în fiecare zi, dimineața și după-amiaza, fiind așteptate cu mare interes de publicul timișorean, rafinat cunoscător al handbalului. De altfel acest public este format în majoritate din studenți, care își vor susține favoriții cu obișnuitul entuziasm.

**Petre ARCAN** — coresp. județean

# FINALA CUPEI „ANGHEL SALIGNI" — O FRUMOASĂ REUȘITĂ SPORTIVĂ

E cu atît mai plăcut să întîlnești o mulțime de tineri pe o frumoasă bază sportivă, cu cît, după două zile de ploaie interminabilă, pe cerul senin apare un soare strălucitor. Așa s-a întîmplat sîmbătă după-amiază la baza sportivă universitară de la lacul Tei. S-a desfășurat aici ultima fază — cea finală — a tradiționalelor întreceri dotate cu **„Cupa Anghel Saligni"**, aflate anul acesta, la a X-a ediție.

Alături de **„Trofeul facultăților de drept"**, de **„Agronomiada"** și alte concursuri specifice facultăților cu profiluri asemănătoare din rețeaua de învățămînt superior, **„Cupa Anghel Saligni"** rămîne una dintre modalitățile cele mai grăitoare de manifestare a pasiunilor sportive ale studențimii noastre. Pentru toți cei prezenți, cu atît mai convinși ne-au apărut cei aproximativ 300 de finaliști — reprezentînd peste 1600 de studenți care luaseră inițial startul — că jubileul a fost onorat din plin : defilarea plutoanelor celor cinci facultăți ale Institutului, afișe, atmosferă de sărbătoare, disputele aprige de pe terenurile de volei, baschet, fotbal, de pe pistele de alergări, de la sectoarele de alergări sau de la grupile de aruncări, de la mesele de tenis sau din jurul cîmpurilor de șah. Și nu arareori, spațiile de joc s-au dovedit neîncăpătoare ; veniseră și alți studenți, colegi ai celor ce se întreceau oficial pentru cucerirea titlurilor pe Institut, să-i încurajeze sau, pur și simplu, să asiste la un spectacol agreabil. Dar pentru mulți, tentația mingilor de diferite mărimi a fost prea mare. Astfel că, la fotbal, în loc de o finală, se disputau, pe unde se mai putea găsi o suprafață liberă, meciurile unui... întreg campionat !

Ne-au interesat și alte cîteva amănunte asupra acestei competiții, care a determinat acumularea unei experiențe organizatorice de către cele 18 cadre didactice de specialitate ale Institutului. Așa că le-am cerut tovarășului **Dinu Grănescu,** șeful Catedrei de educație fizică a acestei instituții de învățămînt superior.

**— Ceea ce asigură succesul competiției este faptul că ea constituie un mijloc excelent pentru practicarea exercițiilor fizice și sportului pe parcursul unui an întreg de studii. Nu este vorba numai de fazele pe grupe de studii, pe an sau pe facultăți. Studenții se pregătesc pentru alcătuirea reprezentativelor începînd chiar din luna octombrie, antrenîndu-se și făcînd selecții succesive. Sînt cuprinși astfel în activitatea sportivă o mare masă de tineri și, în plus, ei au ocazia să practice sportul în mod organizat și continuu.**

Într-adevăr, putusem constata, asistînd la meciuri sau diferite întreceri că studenții celor cinci facultăți ale Institutului de construcții din București, **Construcții civile, Instalații, Căi ferate, Drumuri și poduri, Hidroenergetică,** sînt familiarizați cu secretele pasiunilor lor sportive.

**Radu TIMOFTE**

## caiac-canoe — STEAUA — LOCUL I ÎN ÎNTÎLNIREA CU DUKLA ȘI HONVED

În finalele probelor olimpice disputate în cadrul întîlnirii internaționale de caiac-canoe între cluburile STEAUA, DUKLA și HONVED s-au înregistrat următoarele rezultate tehnice :

**K 1—1000 m :** 1. Soucek (Dukla) 4:00,5 ; 2. I. Terente (Steaua) 4:01,3 ; 3. Bohutinscki (Dukla) 4:04,2.

**C 1—1000 m :** 1. T. Budai (Honved) 4:32,3 ; 2. I. Szabo (Honved) 4:35,3 ; 3. Ctvrtscka (Dukla) 4:37,4.

**K 1—500 m (F) :** 1. Maria Ivanov (Steaua) 2:14,2 ; 2. Haripina Evdochimov (Steaua) 2:18,5.

**K 2—1000 m :** 1. C. Coșniță — V. Simiocenco (Steaua) 3:40,2 ; 2. I. Dragulschi — E. Pavel (Steaua) 3:41,8 ; 3. Soucek — Bohutinscki (Dukla) 3:42,8.

**C 2—1000 m :** 1. Gh. Danilov — Gh. Simionov (Steaua) 4:07,0 ; 2. L. Buday — L. Kosdy (Honved) 4:14,1 ; 3. T. Buday — G. Rothati (Honved) 4:15,7.

**K 2—500 m (F) :** 1. M. Ivanov — N. Sadovnic (Steaua) 2:01,6 ; 2. N. Mangea — N. Nicolae (Steaua) 2:05,8.

**K 4—1000 m :** 1. Pocora — H. Ivanov — Irimia — Vartolomeu (Steaua) 3:20,2 ; 2. Schaffhauser — Balatony — Kovacs — Kluka (Honved) 3:25,5 ; 3. Herminio — Celorrio — Alvaro — Sanz (Spania) 3:26,0.

CLASAMENT PE CLUBURI : 1. STEAUA 41 p ; 2. HONVED 34 p ; 3. DUKLA 29 p.

## CE AU ARĂTAT PROBELE DE JUNIORI ?

Deoarece la „Cupa Steaua" au participat numai o serie de componenți ai lotului olimpic, ceilalți urmînd să ia startul vineri, la întrecerile Dinamoviadei, vom amîna pentru un timp primele observații prilejuite de evoluția sportivilor fruntași. Ne propunem, în schimb, să subliniem pe scurt cîteva concluzii rezultate din desfășurarea probelor de juniori.

Remarcăm, înainte de toate, **interesul crescut manifestat de diferite centre de caiac-canoe** pentru lucrul cu juniorii, preocupare ilustrată, printre altele, și de prezența la startul celor 4 probe a peste 120 de tineri sportivi. Importantă este, de asemenea, constatarea că **nivelul general de pregătire apare considerabil îmbunătățit** față de perioada de început a sezonului din anul trecut. De notat că aceste observații pot fi făcute după o veritabilă selecție a juniorilor, obligați să respecte, în „Cupa Steaua", sistemul de calificare olimpică (cu serii, recalificări și semifinale).

Apreciind că, în condițiile amintite, calificarea pentru finalele probelor reprezintă ea însăși o performanță, vom evidenția — totuși — evoluția cîtorva caiaciști și canoiști, care s-au impus în mod deosebit prin buna lor pregătire : **Vasile Diba** (Delta Tulcea), **Gh. Ivan** (C.N.U.), **Fedosia Sochin** și **Maria Cosma** (Delta Tulcea) — la caiac, **Ivan Lisov** (Pescarul Tulcea) — la canoe. Dintre „speranțe" : **Radu Sofran** (C.S.S.), **Sorin Matache** (Portul Brăila), **G. Pamacaș** (Steaua) — la caiac băieți, **Agafia Buhaev** (Pescarul Tulcea), **Stela Moldoveanu** (C.S.S.) — la caiac fete. La canoe, însă, doar **Ștefan Parmac** (Steaua), **Ion Văduva** (C.S.S.) și **I. Isai.** (Steaua), ceea ce înseamnă destul de puțin dacă ne gîndim că la campionatele europene de anul viitor va fi necesar să se acopere numeric, dar mai ales VALORIC, probele de C 1, C 2 și C 7—500 m.

Este, de altfel, și opinia prof. **Cornel Bîrsănescu,** care ne-a vizitat, ieri, la redacție și căruia i-am solicitat o apreciere asupra probelor de juniori disputate duminică, pe lacul Snagov : **„Evoluția juniorilor a fost pentru noi mai mult decît îmbucurătoare. Există la această oră o serie de tineri de valoare care ne pot reprezenta bine la regatele internaționale ale sezonului. Este de evidențiat munca antrenorilor, în special a celor din TULCEA** (Igor Lipalit, Timofei Lipalit), **BRĂILA** (M. Jecu) și **BUCUREȘTI** (St. Vișevan, Stavru Teodorf, I. Munteanu, P. Popa). **Pentru campionatele europene este, însă, necesar ca numărul juniorilor de autentică valoare să crească și mai mult și așteptăm ca la îndeplinirea acestui important obiectiv să-și aducă contribuția, în și mai mare măsură, toate centrele de caiac-canoe din țară, în special cele existente la ARAD și TIMIȘOARA".**

## VINERI ȘI SÎMBĂTĂ, LA SNAGOV...

După **„Cupa Steaua"** — o nouă confruntare sportivă internațională de evident interes : DINAMOVIADA, competiție la care, în afara caiaciștilor și canoiștilor clubului bucureștean, vor lua parte și echipaje reprezentînd cluburile **DINAMO** din **UNIUNEA SOVIETICĂ** (o selecționată) și **DOSZA BUDAPESTA.** La întreceri vor lua startul și componenții lotului olimpic care fac parte din clubul **DINAMO,** ceea ce, firește, va contribui la valoarea de ansamblu a regatei.

Programul competiției cuprinde toate probele campionatelor mondiale, programate astfel :

VINERI dimineață : probele olimpice, după-amiază — probele pe 500 m.

SÎMBĂTĂ dimineață : probele de fond 10.000 m.

Vor avea loc întreceri în cadrul întîlnirii internaționale, curse rezervate sportivilor din cluburile din țară și probe de juniori.

## ...DUMINICĂ LA HERĂSTRĂU

Pe pista lacului Herăstrău se vor disputa duminică, de la ora 7,30, întrecerile din cadrul **„Cupei Olimpia"** în programul căreia figurează probe de seniori și juniori.

## Candidați olimpici

# ILEANA SILAI

*S-a născut la 14 octombrie 1941, la Cluj, are 1,67 m și 54 kg. Face parte din secția de atletism a C.S.M. Cluj și este antrenată de Gh. Biro. Practică acest sport de 16 ani și în 1957 a fost selecționată pentru prima oară în echipa națională de junioare. Este medaliată cu argint la J.O. din Mexic și s-a clasat de două ori pe locul II în proba de 800 m la campionatele europene de sală (Sofia 1971 și Grenoble 1972). Deține la această oră recordurile naționale la 400 m — 53,6, 800 m — 2:00,9 și 2:47,4 — 1 000 m, precum și recordul mondial (neoficial) pe distanța de 500 m — 1:11,6. În 1970 a făcut parte din echipa Europei care a întîlnit, la Stuttgart, selecționata Americii.*

De mai bine de 5 ani, cu modestia și conștiinciozitatea care o caracterizează, cu ambiția și dîrzenia deseori subliniate de specialiști, multipla campioană națională și balcanică ne impresionează la o vîrstă cînd alte sportive, de aceeași valoare, au abandonat deja activitatea competițională. Mai mult chiar, Ileana Silai, care la această oră deține cea de a patra performanță (2:00,9) din istoria acestei probe, continuă neîncetat lupta cu acele cronometrelor, adesea în curse solitare, pentru a se apropia și mai mult de recordul mondial.

Duminică, la concursul republican de primăvară, clujeanca a făcut o cursă de o regularitate aproape perfectă — 60,8 pe primii 400 m și 61,6 pe ultimii 400 m — dovedind, la capătul probei încheiate în 2:02,4, posibilități de a-și impune ritmul. Va fi interesant de urmărit și evoluția sa viitoare (lunile mai și iunie), cînd campioana țării va întîlni și adversare care s-o solicite din plin. Oricum, Ileana Silai se înscrie de pe acum ca o autentică speranță a atletismului feminin pentru J.O.

## baschet — NU TOATE ECHIPELE AU DAT SATISFACȚIE ÎN TURNEUL TIMIȘOREAN

Cu meciurile desfășurate la sfîrșitul săptămînii trecute, în sala Olimpia din Timișoara, participantele la ediția a XXIII-a a campionatului republican de baschet masculin și-au clarificat în mare măsură situația în clasament. Cîștigînd o partidă decisivă în fața formației Steaua, Dinamo și-a întărit poziția de lider și, în mod normal, la sfîrșitul competiției i se va decerna, pentru a zecea oară, titlul de campioană a României. Steaua, la rîndul ei, are asigurat locul secund, tot astfel cu Politehnica București și Universitatea Timișoara nu mai pot ceda locurile trei și patru, deci calificarea în turneul final. În zona retrogradării, Mureșul Tg. Mureș va reveni în divizia B, iar cealaltă echipă care va părăsi divizia A va fi aleasă, după toate probabilitățile, între Politehnica Galați și Voința București.

În cursul întrecerilor, trei teamuri au izbutit să încheie cu victorii toate meciurile : Dinamo, Politehnica București și Rapid. Dinamoviștii au manifestat o formă remarcabilă și doar căderea dintre minutele 10 și 30 ale disputei cu Universitatea Timișoara ne determină să ne îndoim asupra capacității de **concentrare nervoasă** a jucătorilor de-a lungul unei întregi întîlniri. Baschetbaliștii de la Politehnica, au manifestat o vervă de joc deosebită și, ca atare, au cucerit succese într-o manieră pe cît de categorică, pe atît de spectaculoasă. Ce păcat că acest valoros lot și-a găsit busola de-abia acum... Rapidiștii, serioși în pregătire, inteligenți și sobri în joc, pasionați în tot ceea ce privește baschetul, ne-au încîntat din nou prin finețea acțiunilor.

„Prîslea" diviziei A, formația Politehnica Cluj, în componența căreia intră aproape numai jucători cu vîrsta în jurul a 19 ani, ne-a dat din nou încrederea că aici, sub îndrumarea competentă și inimoasă a profesorului Vasile Mureșanu, baschetul clujean va găsi acele resurse care să-l readucă pe poziții fruntașe deținute pînă nu de mult. Colegii lor mai vîrstnici, baschetbaliștii de la Universitatea, au fost o umbră a ce erau cîndva. Frămîntările interne, comoditatea unor jucători, neîncadrarea pregătirilor în limitele cel puțin minime ale solicitărilor antrenamentului modern (ca volum și intensitate), toate acestea au dus la evoluția treptat mai slabă a formației.

Voința București și Politehnica Galați au făcut eforturi disperate pentru a transa la Timișoara disputa pentru evitarea retrogradării, dar soarta lor a rămas nedecisă pînă la încheierea acestei săptămîni cînd, la București, se va desfășura ultimul turneu al actualei ediții a diviziei A.

În sfîrșit, evoluția mai mult decît modestă a echipei Mureșul ne-a amintit cu nostalgie, dar și cu amărăciune, despre ce a reprezentat cîndva orașul Tg. Mureș pentru baschetul românesc. Cît privește pe Universitatea Timișoara, nu mai știm ce să credem. Ani de zile jucătorii s-au plîns că nu au antrenor pe măsura valorii lor individuale. Acum, la cîrma lotului se află Traian Constantinescu, a cărui competență este unanim recunoscută în țara noastră. Dar treburile continuă să nu meargă bine, deoarece „vedetele" formației, Czmor, Cîmpeanu și Viciu, se dovedesc refractare necesităților antrenamentului modern, iar disciplina lor lasă și ea de dorit. Credem că ar fi cazul ca Biroul secției să pună odată piciorul în prag și să lichideze carențele care mînează performanțele echipei.

**D. STANCULESCU**

**CLASAMENT**

| | | | | | |
|---|---|---|---|---|---|
| 1. Dinamo | 29 | 27 | 2 | 2421—1369 | 56 |
| 2. Steaua | 29 | 25 | 4 | 2135—1867 | 54 |
| 3. Polit. Buc. | 29 | 20 | 9 | 2216—1865 | 48 |
| 4. Univ. Tim. | 29 | 19 | 10 | 2310—2050 | 48 |
| 5. „U" Cluj | 29 | 16 | 13 | 2014—1927 | 45 |
| 6. Rapid | 29 | 16 | 13 | 1959—1975 | 45 |
| 7. I.C.H.F. | 29 | 13 | 16 | 1817—1833 | 42 |
| 8. Polit. Cluj | 29 | 10 | 19 | 1892—2054 | 39 |
| 9. IEFS | 29 | 9 | 20 | 1873—2084 | 38 |
| 12. Mureșul Tg. M. | 29 | 4 | 25 | 1932—2547 | 33 |
| 10. Voința Buc. | 29 | 8 | 21 | 1778—2063 | 37 |
| 11. Polit. Galați | 29 | 7 | 22 | 2056—2289 | 36 |
| 12. Mureșul Tg. M. | 29 | 4 | 25 | 1932—2547 | 33 |

## lupte — DE ASTĂZI, LA CLUJ JUNIORII ASALTEAZĂ TITLURILE DE CAMPIONI

Cea de a 18-a ediție a campionatelor republicane de lupte libere, juniori (mari și mici), programează, începînd de astăzi și pînă joi, la Cluj, întrecerile finale. Competiția prezintă, de această dată, un plus de interes pentru că pe lîngă titlurile naționale vor fi desemnați și juniorii ce vor participa la campionatele europene de la începutul lunii iulie.

Astăzi, în sala sporturilor din Cluj, vor avea loc două reuniuni : de la ora 10 și de la 17. Pentru conducerea partidelor au fost desemnați cei mai buni arbitri, printre care **Valentin Bati** (Timișoara), **Gheorghe Marton** (Cluj), **Ion Cernea** și **Vasile Toth** (București), purtători ai ecusonului F.I.L.A.

De menționat că dintre campionii de anul trecut sînt prezenți printre finaliștii confruntărilor de la Cluj majoritatea juniorilor.

## box — BALCANIADA '72 O EDIȚIE EDIFICATOARE ASUPRA POTENȚIALULUI PUGILISTIC PENTRU J.O.

*ALEC NĂSTAC*

Marți seara, în sala Atatürk din Ankara va răsuna primul gong al celei de a VII-a ediții a Balcaniadei de box. Spre deosebire de alte întreceri ale celor mai buni pugiliști din Balcani, de data aceasta, actuala ediție prezintă un interes aparte pentru toate țările participante. Turcia, Grecia, Bulgaria, Iugoslavia și România vor alinia în concurs pe cei mai buni boxeri pe care îi au la dispoziție la această oră. Evident, federațiile de specialitate din țările respective au un excelent prilej de verificare a boxerilor pe care vor conta în disputele de primă mărime ce vor avea loc la Jocurile Olimpice din vară.

Privită prin această prismă, competiția celor mai buni pugiliști din zona Balcanilor prezintă un interes major, iar meciurile, cu siguranță, vor fi de un mare interes atît pentru publicul spectator, cît și pentru specialiștii prezenți în jurul ringului din sala Atatürk.

Echipa României pornește, datorită rezultatelor excelente repurtate de componenții formației, ca primă favorită a Balcaniadei '72. Dacă amintim doar de **Constantin Gruiescu, Gabriel Pometcu, Antoniu Vasile, Calistrat Cuțov, Ion Győrffi** și **Alec Năstac** și este suficient, pentru oricine are tangență cît de cît cu boxul, să înțeleagă că teamul țării noastre este hotărît să demonstreze progresul dobîndit de nobila artă în România.

Datorită, însă, prezenței la Ankara și a altor boxeri de bună valoare din Turcia, Iugoslavia și Bulgaria, concurența la unele categorii de greutate va fi foarte îndîrjită, datorită clasei ridicate pe care o au sportivii respectivi.

La semimuscă **Mihai Aurel** are de înfruntat asaltul turcului **Dogru,** un boxer cu alonjă, care lovește bine cu directa de dreapta, precum și al lui **Fucegiev** (Bulgaria) și **Tot** (Iugoslavia), sportivi combativi, bine dotați fizic. Categoria semiușoară anunță, de asemenea, dispute foarte interesante. **Antoniu Vasile, Seify Tatar** (Turcia), și, dacă va opta pentru 60 kg, rutinatul iugoslav **Zvonko Vujin** vor oferi meciuri demne de finale europene. La ușoară, **Calistrat Cuțov** pornește favorit, dar există posibilitatea ca **Vujin** să evolueze în cadrul acestei categorii și atunci disputa dintre ei va reedita meciul care a avut loc cu ocazia campionatelor europene din 1969 cînd Cuțov (la cat. semiușoară) l-a învins la puncte după o partidă de toată frumusețea.

*ION GYÖRFFI*

Deci, Balcaniada va oferi, cu siguranță dispute aprige în care, normal, sportivii români sînt considerați protagoniști.

**Paul IOVAN**

## atletism — (Urmare din pag. 1)

nat pe **Fita Rafira, Natalia Andrei** și **Maria Lincă** (ultimele două fiind și protagonistele probei de 1500 m, în care craioveanca a stabilit un valoros record național) a pasionat realmente publicul spectator. La prima sa apariție oficială, după o îndelungată absență, flop-ista nr. 1 a lumii a trecut ștacheta ridicată la 1,82 m, renunțînd în continuare pentru a se menaja. O plăcută surpriză — Draga Comșa, pentru prima dată într-o asemenea postură onorantă (locul II), pe baza unui bun record personal (1,78 m).

În continuu progres, **Valentina Cioltan** se apropie vertiginos de granița celor 18 metri, performanță posibilă — după forma arătată — chiar în apropiatele confruntări internaționale. **Valeria Bufanu** a rămas, în sfîrșit, singură pe lista recordurilor naționale de sprint, grație acelui 11,4 pe „sută", realizat sîmbătă după-amiază. Rămîne însă ca acest rezultat, ca și performanțele Marianei Goth (23,8) la 200 m și Elenei Vintilă (6,29 m) la lungime, să fie confirmate într-o companie internațională selectă. În mod surprinzător, duelul **Marion Becker—Mihaela Peneș** nu numai că nu s-a soldat cu rezultatele așteptate, ci, practic, nici nu a avut loc, deși ambele au fost înscrise în concurs ! Noua recordmană națională, nerefăcută complet după accidentul suferit în urmă cu trei săptămîni n-a avut decît o singură aruncare reușită (cu care s-a clasat pe locul X...), în timp ce Mihaela Peneș nici n-a reușit să se claseze !

Trecînd în revistă probele masculine, nu s-ar putea spune că ele nu au purtat o notă de evident echilibru, dar motivele de satisfacție — ne referim la valoarea cifrelor — au fost incomparabil mai reduse. **Nicolae Perțea,** cu noul său record (13,7) care este echivalentul baremului olimpic, confirmă forma bună din această primăvară, ca și colegul său **E. Sebestyen,** cronometrat de două ori în 13,9. Alături de cei doi hurdleri, sprinterul **Toma Petrescu** (10,3) și **Șerban Ioan,** cu 2,14 m la înălțime, s-au înscris pe tabloul de onoare al competiției. În rest, rezultate nesemnificative în probe deficitare cronic (800 m, 1500 m, 5000 m, 10 000 m, 400 m g, greutate, disc, suliță, ciocan) la care ne vom referi cu un alt prilej.

Remarcabilă prezența în acest concurs a eșalonului de speranțe al atletismului românesc. Și nu avem în vedere doar pe **Liliana Leau** (cîștigătoare neașteptată la 400 m în 55,0), sau pe **Eleonora Monoranu** și **Roxana Vulescu,** componente ale echipei naționale de senioare, ci și o serie întreagă de tineri **(R. Gavrilaș, Mariana Nedelcu, N. Onescu, T. Stan, Viorica Neagu, E. Georgescu)** care au animat întrecerile, obținînd rezultate ce arată clar perspectivele pe care le au.

## volei — (Urmare din pag. 1)

I.E.F.S. s-au prezentat mult mai bine decît în campionat, însă ele nu au atins maturitatea Rapidului, deși dispun de jucătoare valoroase. Este de așteptat ca aceste două echipe să facă un salt apreciabil în sezonul viitor (cînd experiența tinerelor sale jucătoare va fi mai vastă), deci să emită și pretenții justificate la titlul național.

În plutonul de mijloc, Dinamo a arătat partenerelor de întrecere că prezența ei acolo a fost, totuși, accidentală. Acest turneu, lipsit de miză, nu a avut darul decît să mențină echipele în competiție. **Poate că mai nimerit ar fi fost ca federația să programeze numai două turnee finale de cîte 6 echipe.** În grupa de la Galați, a codașelor, minunea în care nimeni nu mai credea s-a întîmplat : Constructorul Arad a învins pe C.S.M. Sibiu creînd poligrafelor posibilitatea de a se salva de retrogradare. Dar C.P. București și-a semnat, apoi, singură intrarea în... B prin înfrîngerea suferită în fața Universității Timișoara.

Ca valoare firește, turneul de la Pitești a fost mult superior celorlalte. El a arătat că voleiul nostru feminin are încă suficiente resurse de reabilitare și de afirmare pe plan internațional. Este nevoie doar de un plus de pregătire a unor elemente dotate — Maria Matei, Angela Moroianu, Eva Klein, Ștefania Oloianu, Loreta Sudacevschi de la Medicina, Ileana Gergely, Renata Pop, Magdalena Kovacs (I.E.F.S.), Nadia Brumă (Penicilina), Cristina Bălțărețu (Rapid), precum și Liliana Pașca, Emilia Cernega (Farul), Victoria Caranda, Paula Cazangiu, Carmen Puiu (Constructorul Buc.) — care, alături de cele cîteva jucătoare cu experiență din aceste echipe și din celelalte (Dinamo, Universitatea Timișoara), pot readuce voleiul nostru feminin pe orbita performanțelor internaționale de prestigiu.

## ciclism — DUPĂ DOUĂ ETAPE ÎN „CUPA ORAȘELOR", CONDUCE V. HOȚA (MUREȘUL)

**TG. MUREȘ (prin telefon).** — Sîmbătă și duminică, cicliștii angrenați în competiția „Cupa orașelor" și-au disputat întîietatea la Tg. Mureș. În prima zi, alergătorii au avut de absolvit, pe ruta Tg. Mureș — Acățari, proba individuală contracronometru, programată pe o distanță de 12 km. Dozîndu-și mai bine efortul, Z. Elekeș (Brașov) a terminat învingător cu timpul de 19:25 — medie orară 37,930 km. Pe locurile următoare s-au clasat Valentin Hoța (Mureșul) 19:44, C. Haiduc (Ploiești) 19:47... În clasamentul pe echipe, Brașovul și Clujul, acumulînd același număr de puncte (24), s-au situat pe primul loc. Pe locul 3, cu 17 p, s-au clasat cicliștii din Tg. Mureș.

În ziua următoare alergătorii s-au aliniat în proba de „bloc". Ei au avut de parcurs 50 km pe șoseaua Tg. Mureș — Sovata. Învingătorul cursei : Tiberiu Toro de la Brașov. Brașoveanul a fost urmat, în ordine, de Valentin Ilie (Brăila), Zoltan Elekeș (Brașov), Valentin Hoța (Mureș), N. Voican (București). În clasamentul pe echipe, în această a doua zi, victoria a revenit reprezentanților orașului Brașov cu 33 p, urmați de Brăila 17 p și București 16 p.

Clasamentul general al „Cupei orașelor" după două etape arată astfel : 1. Valentin Hoța (Mureș) 60 p, 2. Valentin Ilie (Brăila) 55 p, 3. Tiberiu Toro (Brașov) 40 p. În clasamentul pe echipe conduce Brașovul cu 84 p.

**Ioan PĂUȘ** — coresp. județean

## MOTO — ION BOBÎLNEANU CONDUCE ÎN CAMPIONATUL DE DIRT-TRACK

**ARAD (prin telefon).** — Etapa I a campionatului republican de dirt-track a reunit la start 14 concurenți din București, Sibiu și Arad. În prima manșă maestrul sportului I. Bobîlneanu, campionul național de anul trecut, a reușit să-l depășească pe linia de sosire pe rutinatul I. Marinescu. În continuare lupta pentru primul loc s-a dat între Bobîlneanu și Sora, ambii reușind să acumuleze pînă în ultima manșă cîte trei victorii. În această luptă directă avea însă să cîștige Bobîlneanu care, în ultima manșă a „scăpat" de rivalul său (Sora) care a căzut chiar după prima turnantă. Iată clasamentul primei etape : 1. Ion Bobîlneanu (Voința Sibiu) 12 p, 2. Ion Marinescu (Met. București) 9 p, 3. Gheorghe Sora (Met. Buc.).

**Ștefan IACOB,** coresp. județean

## ÎNTRECERI VIU DISPUTATE ÎN CAMPIONATUL DE MOTOCROS

Pe un timp splendid și un teren ideal, la Moreni s-a desfășurat duminică etapa a III-a a campionatului de motocros. La clasa 70 cmc (motorete), veteranul Petre Oprea (Steagul roșu Brașov) l-a întrecut pe tînărul Ernest Müller (Steagul roșu Brașov). La clasa juniori, N. Murgoci (Poiana Cîmpina) a reușit o frumoasă performanță cîștigînd ambele manșe. Mult așteptata apariție a lui Ștefan Chițu (Poiana Cîmpina) la clasa 250 cmc a confirmat pe deplin forma sa bună. Chițu a dominat autoritar întrecerea. Clasamente : **motorete :** 1. P. Oprea 8 p, 2. E. Müller 6 p, 3. Gh. Banu (Met. Buc.) 4 p ; **juniori :** N. Murgoci 8 p, 8. St. Paraschiv (Loc. Pl.) 6 p, 3. A. Benedec (St. roșu Bv.) 4 p ; **250 cmc :** 1. St. Chițu 8 p, 2. M. Banu 6 p, 3. A. Crisbai 4 p ; **500 cmc :** 1. A. Ionescu 8 p, 2. Fl. Davidescu 6 p, 3. Tr. Moașa 4 p.

**Gheorghe ILINCA** — coresp.

TRAGEREA SPECIALĂ
atribuie în număr NELIMITAT
BANI, AUTOTURISME, EXCURSII
PUTEȚI PARTICIPA PE BILETE DE 3 LEI, 6 LEI ȘI 15 LEI VARIANTA
VARIANTELE DE 15 LEI VĂ DAU DREPTUL DE PARTICIPARE LA TOATE EXTRAGERILE CU ȘANSE MARI DE CÎȘTIG
AZI ULTIMA ZI PENTRU PROCURAREA BILETELOR!
17 mai '72
PRONOEXPRES

# CATEGORIA COCOȘ A ADUS ROMÂNIEI CEA DE A DOUA MEDALIE LA ACTUALA EDIȚIE

● Autorul performanței este Victor Rusu — locul 3 la stilul „aruncat", cu un valoros rezultat de 135 kg. care constituie și un nou record național

Reprezentantul nostru, Victor Rusu, a avut o comportare constant bună, fapt care i-a permis să stabilească un nou record și la total, cu 345 kg, cifră care poate fi luată în considerație pe plan european. De remarcat că Victor Rusu a ratat doar una din cele nouă încercări la care a avut dreptul în concurs, ceea ce atestă buna lui pregătire.

Judecînd după felul cum a evoluat, după acuratețea tehnică a execuțiilor și ușurința cu care a ridicat barele, avem impresia că halterofilul român și secondanții lui au manifestat prea multă prudență. Nu vom fi niciodată partizanii supraaprecierii forțelor proprii, ai hazardului, dar credem că puțin mai mult curaj l-ar fi ajutat pe Victor Rusu să adauge cîteva bune kilograme totalului său. Spectatorii prezenți duminică dimineața în Sala sporturilor din Constanța nu vor uita multă vreme tensiunea din finalul luptei la categoria cocoș. După două stiluri, **R Belenkov** (U.R.S.S.) avea un avantaj de numai 7,500 kg față de trei urmăritori: A. Kirov, G. Todorov (Bulgaria) și W. Korcz (Polonia), toți foarte buni „aruncători". Antrenorul sovietic, Alexei Medvediev a făcut un calcul simplu: el i-a stabilit lui Belenkov progresia 135, 140, 145 kg (ultima cifră fiind superioară cu 1 kg recordului european deținut de Vahonin), socotind — după cum ne-a și declarat — că elevul său va reuși 140 kg, din prima încercare la această greutate, ceea ce l-ar fi pus în afară de orice pericol în lupta pentru primul loc. Dar, emoționat, nereușind să se concentreze, poate și timorat de ușurința cu care Kirov reușise să ridice 135 kg, Belenkov a ratat de două ori la 140 kg, a făcut un total de 360 kg (cu 10 kg mai puțin decît recordul său personal), oferindu-i lui Kirov o mare șansă de a intra în posesia titlului în cazul cînd va reuși 145 kg. Și a lipsit extrem de puțin ca să asistăm la această lovitură de teatru, fiindcă temerarul atlet bulgar a fost duminică, pentru cîteva fracțiuni de secundă... campion european. Însă, balansul barei l-a dezechilibrat și el n-a mai avut dramul de energie ca să fixeze bara. Tribunele au asistat, mai întîi mute, la drama sa, apoi au răsplătit cu aplauze furtunoase actul său de curaj. Oricum, Kirov rămîne un mare sportiv...

### În programul zilei

### CATEGORIA UȘOARĂ

**Cel mai valoros rezultat în acest an l-a realizat sportivul sovietic M. Kirșinov — 445 kg, performanță care ne determină să-i acordăm prima șansă. Principalii săi adversari sînt polonezii Z. Kaczmarek și W. Bazanowski, care au reușit, în primele luni ale anului, să ridice, la totalul celor 3 stiluri, 435 și, respectiv, 425 kg. Nu este lipsit de șanse nici bulgarul M. Kucev, cu un total de 432,5 kg.**

**Halterofilul român Fiți Balaș (420 kg în acest an), s-a restabilit după accidentul avut, și va lua startul în întreceri, alăturîndu-se protagoniștilor categoriei.**

**Tot la această categorie este probabil să concureze și sportivul nostru A. Mihuț, cea mai bună performanță a sa, în acest an — 385 kg. Numărul mare de concurenți (22) a determinat organizarea a două reuniuni în ziua de marți: orele 10 și 17,30.**

### CAMPIONUL CATEGORIEI COCOȘ RAFAEL BELENKOV (U.R.S.S.)

*Student al Institutului pedagogic din Minsk, halterofilul sovietic Rafael Belenkov (27 ani, 1,52 m, 56 kg) a dominat întrecerile la categoria cocoș, cu-*

*cerind 3 medalii de aur (la împins, smuls și triatlon).*

*O curiozitate: omul care a stabilit două recorduri ale lumii la stilul „împins" (il deține pe cel actual cu 128 kg) și care deține o performanță totală de 370 kg, n-a reușit niciodată pînă acum să fie campion al Uniunii Sovietice!*

*Fericit, după strălucita victorie de la Constanța, Felix (cum îi spun prietenii) se scuză: „De multe ori este mai greu să devii campion al U.R.S.S. decît al Europei!"*

INTERVIUL NOSTRU

## KLEMENS ROGULSKI (Polonia): „IUBESC CATEGORIILE MICI"

De 7 ori campion al Poloniei la categoriile mijlocie și semigrea, acum antrenorul lotului național, Klemens Rogulski este un bărbat căruia practicarea sportului i-a păstrat nealterată tinerețea. În culisele marii scene pe care se desfășoară întrecerea continentală a atleticii grele, Rogulski muncește din greu, urmărind încălzirea elevilor săi, calculînd greutățile încercărilor, făcînd masaj, îmbărbătîndu-și sportivii.

Profităm de o scurtă pauză, în cadrul acestui program încărcat, spre a obține interviul-fulger.

**— Publicul halterelor iubește, mai cu seamă, lupta la categoriile mari, duelurile coloșilor, în care se ridică greutăți impresionante, incredibile. Împărtășiți această preferință?**

— Nu. Mie mi se par mult mai semnificative și mai spectaculoase performanțele care se obțin la categoriile mici. Un simplu calcul aritmetic îmi dă dreptate. O „muscă" cîntărind 52 de kilograme aruncă o bară care reprezintă cam de două ori și jumătate propria sa greutate. Păstrînd proporțiile și rapoartele, un supergreu de 140 kg, să zicem, ar trebui să fie autorul unui record de... 350 kg. Cine se încumetă să-l realizeze?

**— Cum apreciați această ediție românească a întrecerii?**

— Excelentă din toate punctele de vedere: ca organizare, ca popularitate, ca interes. Și pentru a rămîne în sfera superlativelor de azi, timpul s-a îndreptat, e cald, e soare și ne cheamă această ispititoare mare, căreia i s-a spus cu totul impropriu „neagră" fiindcă ea este de fapt albastră, ca ochii unei fete blonde și frumoase.

## CAMPIONATELE EUROPENE DE HALTERE

(Urmare din pag. 1)

altii. În final i-a revenit medalia de argint cu 125 kg la egalitate cu învingătorul probei, polonezul H. Trebicki, care a fost mai ușor cu 150 de grame. Pe locul 3 — D. Șanidze (U.R.S.S.) cu 122,500 kg.

„Furtuna" de la stilul „împins" avea să fie trecătoare. Următorul stil, „smulsul", care presupune o înaltă pregătire tehnică, a restabilit ierarhiile previzibile ale categoriei. Albanezul Pampuri a intrat primul în concurs, la cea mai mică greutate — 85 kg — și a ratat de trei ori, părăsind întrecerea. Și învingătorul primei probe, Trebicki, a început destul de jos, la 105 kg, arătînd că nu emite prea mari pretenții. Și astfel, lupta s-a dat în principal între Șanidze, Nurikyan și Zander (R. D. Germană). Foarte sigur pe el, reprezentantul Uniunii Sovietice a ridicat cu multă precizie 115 și 120 kg, făcînd apoi o tentativă de record mondial la 125,500 kg. (v.r. 125 kg: Myake — Japonia). Încercarea nu i-a reușit, dar Șanidze avea asigurat primul loc și un avans de 9,500 kg după două stiluri. Pe locul următor s-a clasat F. Nurikyan (Bulgaria), care a ridicat cu destulă ușurință 110, 115 și apoi 117,50 kg, iar al treilea a fost W. Zander (R. D. Germană) — 112,500 kg. Principalul contracandidat al lui Șanidze în clasamentul general al categoriei, G. Trebicki, a rămas la 110 kg.

Ca și în zilele precedente, stilul „aruncat" a prilejuit o formidabilă încleștare între concurenți deși — practic — liderul Șanidze nu mai putea fi ajuns. După cea de a doua încercare, trei concurenți (Șanidze, Nurikyan și Nowak) reușiseră 150 de kg. Atletul bulgar a încercat în ultima încercare la bara pe care i-o permitea regulamentul să doboare recordul mondial de 155,500 kg aparținîndu-i, de la 17 martie 1972, sovieticului Erkim Karimov, cerînd discuri pînă la 156 kg. Tentativa însă nu i-a reușit. În schimb, Șanidze, în cea de a patra încercare, a „aruncat" superb cele 156 kg, stabilind un nou record al lumii.

Clasamentul la „aruncat": 1. D. Șanidze — 152,5 kg, 2. Nurikyan — 150 kg, 3. M. Nowak — 150 kg.

Clasamentul general al categoriei: 1. D. Șanidze (U.R.S.S.) — 395 kg; 2. F. Nurikyan — (Bulgaria) — 387,500 kg; 3. M. Nowak (Polonia) — 375 kg; 4. H. Trebicki (Polonia) 375 kg; 5. W. Zander (R.D.G.) — 372,5 kg; 6. P. Tanti (Italia) — 360 kg.

## Noi cîștigători la Loz în plic!

Apariția lozurilor cîștigătoare de autoturisme, bani și butelii de aragaz, continuă fără întrerupere.

Astfel, se prezintă zilnic, alți și alți cîștigători spre a-și ridica importantele premii obținute la LOZ ÎN PLIC.

Printre cei mai recenți cîștigători de autoturisme se numără și participanții: Jurebie Mișu — Tg. Jiu = DACIA 1100; Uzkai Francisc — Petroșani = DACIA 1100; Durboacă Constantin — com. Prisăcani, jud. Iași = DACIA 1100; Tudoroiu Tudor — Cîmpulung, jud. Argeș = SKODA S 100; Lukacsffy Arpad — Gheorghieni, jud. Harghita = SKODA S 100 ș.a.

Cîștigurile în bani nu s-au lăsat nici ele mai prejos și continuă să iasă în întreaga țară. Dintre cei mai recenți cităm pe: Steiner Tiberiu — Oradea = 20.000 lei; Ungureanu Petru — com. Brăești, sat Popeni, jud. Botoșani = 20.000 lei; Cruceru Neculai — Brașov = 20.000 lei; Seceleanu Ion — com. Poarta Albă, sat Nazarcea, jud. Constanța = 20.000 lei; Scutarul Constantin — com. Gropnița, jud. Iași = 20.000 lei ș.a.

**PRONOEXPRES**

**PREMIILE CONCURSULUI Nr. 19 DIN 10 MAI 1972:**

**Extragerea I:** Cat. 2: 2,65 variante a 33.451 lei; Cat. 3: 16,95 a 5.230 lei; Cat. 4: 55,60 a 1.594 lei; Cat. 5: 133,55 a 664 lei; Cat. 6: 5.349,10 a 40 lei.

**REPORT CATEG. 1:** 1.433.836 lei.

**Extragerea a II-a:** Cat. A: 1 variantă 25% a 63,395 lei și 1 variantă 10% a 25.358 lei; Cat. B: 19,90 a 4.460 lei; Cat. C: 61,85 a 1.435 lei; Cat. D: 2.820,95 a 60 lei; Cat. E: 182,60 a 200 lei; Cat. F: 3697,40 a 40 lei.

Premiul categ. A 25% a revenit lui DUMITRU MEZDREA, din Ploiești, care cîștigă, la alegere, un autoturism plus diferența în bani sau suma integrală.

**Rubrică redactată de LOTO-PRONOSPORT**

## PE SCURT ● PE SCURT ● PE SCURT

● Interesul față de campionate este foarte mare în presa europeană. La întreceri asistă peste 50 de ziariști, reporteri de radio și televiziune din 23 de țări. Cel mai lung drum, pentru a ajunge la Constanța, l-a făcut confratele Aleksandr Kolesnikov, de la „Sovetski sport". El este corespondentul pentru Extremul orient al ziarului, locuiește la Habarovsk, în estul Siberiei și a zburat timp de șase ore, fără escală, cu un Il 62 pînă la Moscova, apoi încă trei ore pînă la București, restul călătoriei făcînd-o cu trenul.

● În cadrul campionatelor funcționează o comisie anti-doping. Sînt testați, obligatoriu, primii trei clasați și încă unul prin tragere la sorți. Pînă acum toate rezultatele analizelor au fost negative. De duminică seara se află la Constanța faimosul halterofil Tomy Konno, Havaianul, fost multiplu campion și recordman mondial și olimpic, activează ca antrenor principal pe lîngă echipa R. F. a Germaniei.

● Marți este așteptat la Constanța, dl. Clarance Johnson (SUA), președintele Federației internaționale de haltere.

● Lotul polonez, alcătuit din 20 de persoane, va rămîne, după campionat, pe litoral într-un scurt concediu de odihnă și refacere. Nu vor lipsi, însă nici antrenamentele, dintre care cîteva se vor desfășura împreună cu halterofilii români.

DIVIZIA C — ETAPA A XXI-a

# SCHIMBARE DE LIDERI ÎN SERIILE A III-a, A VI-a ȘI A XI-a

### SERIA I

Textila Botoșani — Victoria Roman 2—2 (1—2)
Avîntul Frasin — Fulgerul Dorohoi 2—0 (1—0)
Minobradul Vatra Dornei — Foresta Fălticeni 4—0 (1—0)
A.S.A. Cîmpulung — I.T.A. Pașcani 2—0 (2—0)
Nicolina Iași — Victoria P.T.T.R. Botoșani 1—4 (0—3)
Unirea Iași — Minerul Gura Humorului 1—0 (0—0)
Chimia Suceava — Constructorul Iași 0—0

**(Corespondenți: Th. Ungureanu, I. Bodnar, P. Spac, A. Rotaru, V. Diaconescu, D. Valeriu).**

| | | | | | | |
|---|---|---|---|---|---|---|
| 1. Chimia Suceava | 21 | 12 | 7 | 2 | 31— 6 | 31 |
| 2. ITA Pașcani | 21 | 13 | 3 | 5 | 45—18 | 29 |
| 3. ASA Cîmpulung | 21 | 11 | 7 | 3 | 33—18 | 29 |
| 4. Victoria Roman | 21 | 12 | 3 | 6 | 42—21 | 27 |
| 5. Avîntul Frasin | 21 | 12 | 2 | 7 | 25—16 | 26 |
| 6. Min. G. Gumorului | 21 | 10 | 5 | 6 | 40—15 | 25 |
| 7. Textila Botoșani | 21 | 6 | 8 | 7 | 22—23 | 20 |
| 8. Unirea Iași | 21 | 8 | 4 | 9 | 27—35 | 20 |
| 9. Foresta Fălticeni | 21 | 7 | 4 | 10 | 17—22 | 18 |
| 10. Nicolina Iași | 21 | 7 | 4 | 10 | 30—38 | 18 |
| 11. Minobradul V. D. | 21 | 7 | 2 | 12 | 30—45 | 16 |
| 12. Fulgerul Dorohoi | 21 | 5 | 4 | 12 | 14—39 | 14 |
| 13. Victoria Botoșani | 21 | 5 | 2 | 14 | 24—50 | 12 |
| 14. Constr. Iași | 21 | 1 | 7 | 13 | 14—43 | 9 |

**Etapa viitoare (21 mai):** Minerul Gura Humorului — Minobradul Vatra Dornei, A.S.A. Cîmpulung — Fulgerul Dorohoi, Foresta Fălticeni — Victoria Roman, Victoria P.T.T.R. Botoșani — Unirea Iași, Constructorul Iași — Avîntul Frasin, Chimia Suceava — Textila Botoșani, I.T.A. Pașcani — Nicolina Iași.

### SERIA A II-a

Cimentul Bicaz — Automobilul Focșani 0—1 (0—0)
Viitorul Vaslui — Danubiana Roman 3—0 (2—0)
U.R.A. Tecuci — Textila Buhuși 2—2 (1—0)
Letea Bacău — Trotușul Gh. Gheorghiu-Dej 3—1 (2—0)
Rulmentul Bîrlad — Gloria Tecuci 4—0 (3—0)
Minerul Comănești — Oituz Tg. Ocna 2—0 (0—0)
Luceafărul Focșani — Petrolul Moinești 0—1 (0—0)

**(Corespondenți: St. Ghimpe, M. Florea, V. Doruș, I. Iancu, E. Solomon, I. Bîrzan și V. Manoliu).**

| | | | | | | |
|---|---|---|---|---|---|---|
| 1. Rulmentul Bîrlad | 21 | 13 | 4 | 4 | 34—16 | 30 |
| 2. Petrolul Moinești | 21 | 10 | 9 | 2 | 34—19 | 29 |
| 3. Min. Comănești | 21 | 11 | 5 | 5 | 28—18 | 27 |
| 4. Automobilul Focșani | 21 | 11 | 1 | 9 | 37—33 | 23 |
| 5. Textila Buhuși | 21 | 10 | 2 | 9 | 41—25 | 22 |
| 6. Viitorul Vaslui | 21 | 9 | 4 | 8 | 23—27 | 22 |
| 7. Oituz Tg. Ocna | 21 | 8 | 5 | 8 | 30—27 | 21 |
| 8. Letea Bacău | 21 | 9 | 2 | 10 | 35—30 | 20 |
| 9. Danubiana Roman | 21 | 8 | 3 | 10 | 37—34 | 19 |
| 10. URA Tecuci | 21 | 8 | 3 | 10 | 29—33 | 19 |
| 11. Cimentul Bicaz | 21 | 7 | 5 | 9 | 27—38 | 19 |
| 12. Trotușul Gh. Gh. Dej | 21 | 7 | 3 | 11 | 29—41 | 17 |
| 13. Luceafărul Focșani | 21 | 4 | 5 | 12 | 27—40 | 13 |
| 14. Gloria Tecuci | 21 | 2 | 9 | 10 | 13—43 | 13 |

**Etapa viitoare:** Viitorul Vaslui — Rulmentul Bîrlad, Trotușul Gh. Gheorghiu-Dej — Petrolul Moinești, Minerul Comănești — Cimentul Bicaz, Gloria Tecuci — Oituz Tg. Ocna, Danubiana Roman — Luceafărul Focșani, Letea Bacău — U.R.A. Tecuci, Automobilul Focșani — Textila Buhuși.

### SERIA A III-a

Viitorul Brăila — Delta Tulcea 1—0 (1—0)
Unirea Tricolor Brăila — Portul Brăila 1—0 (0—0)
Dunărea Tulcea — Cimentul Medgidia 1—1 (1—0)
Electrica Constanța — Constructorul Galați 1—0 (1—0)
I.M.U. Medgidia — S.N. Constanța 2—1 (0—1)
Oțelul Galați — Ancora Galați 3—2 (2—0)
Marina Mangalia — Granitul Babadag 4—0 (3—0)

**(Corespondenți: I. Baltag, N. Costin, I. Turșie, M. Seuleanu, R. Avram, V. Ștefănescu și I. Cioboată).**

| | | | | | | |
|---|---|---|---|---|---|---|
| 1. I.M.U. Medgidia | 21 | 10 | 9 | 2 | 40—17 | 29 |
| 2. Delta Tulcea | 21 | 12 | 5 | 4 | 32—10 | 29 |
| 3. Constr. Galați | 21 | 10 | 7 | 4 | 39—12 | 27 |
| 4. Viitorul Brăila | 21 | 10 | 4 | 7 | 27—27 | 24 |
| 5. Oțelul Galați | 21 | 8 | 5 | 8 | 31—25 | 21 |
| 6. Electrica Constanța | 21 | 8 | 5 | 8 | 27—30 | 21 |
| 7. Marina Mangalia | 21 | 6 | 8 | 7 | 22—21 | 20 |
| 8. Dunărea Tulcea | 21 | 6 | 8 | 7 | 16—26 | 20 |
| 9. Granitul Babadag | 21 | 8 | 3 | 10 | 29—44 | 19 |
| 10. Unirea Tricolor Br. | 21 | 6 | 6 | 9 | 20—36 | 18 |
| 11. Cimentul Medgidia | 21 | 6 | 5 | 10 | 24—25 | 17 |
| 12. S.N Constanța | 21 | 6 | 5 | 10 | 20—27 | 17 |
| 13. Ancora Galați | 21 | 5 | 7 | 9 | 13—27 | 17 |
| 14. Portul Brăila | 21 | 6 | 3 | 12 | 23—41 | 15 |

**Etapa viitoare:** Oțelul Galați — Unirea Tricolor Brăila, Granitul Babadag — Ancora Galați, Constructorul Galați — S.N. Constanța, Cimentul Medgidia — Viitorul Brăila, Electrica Constanța — Dunărea Tulcea, Portul Brăila — Marina Mangalia, Delta Tulcea — I.M.U. Medgidia.

### SERIA A IV-a

Autobuzul București — Voința București 4—0 (0—0)
Victoria Lehliu — Celuloza Călărași 1—2 (1—1)
Dinamo Obor București — Mașini unelte București 2—0 (1—0)
Sirena București — Olimpia Giurgiu 1—0 (0—0)
Tehnometal București — T.M. București 1—2 (0—0)
Flacăra roșie București — Electronica București 0—2 (0—2)
Unirea Tricolor București — Laromet București 4—2 (2—0)

**(Corespondenți: O. Guțu, S. Mischie, D. Diaconescu, D. Daniel, Th. Șișu, C. Toader și G. Rosner).**

| | | | | | | |
|---|---|---|---|---|---|---|
| 1. Electronica Buc. | 21 | 14 | 5 | 2 | 34— 9 | 33 |
| 2. Unirea Tric. Buc. | 21 | 12 | 6 | 3 | 39—14 | 30 |
| 3. Autobuzul Buc. | 21 | 11 | 5 | 5 | 38—18 | 27 |
| 4. Tehnometal Buc. | 21 | 12 | 2 | 7 | 38—22 | 26 |
| 5. Celuloza Călărași | 21 | 12 | 2 | 7 | 30—20 | 26 |
| 6. T.M. București | 21 | 10 | 3 | 8 | 26—26 | 23 |
| 7. Laromet Buc. | 21 | 6 | 9 | 6 | 17—20 | 21 |
| 8. Sirena București | 21 | 6 | 7 | 8 | 20—21 | 19 |
| 9. Olimpia Giurgiu | 21 | 5 | 7 | 9 | 22—27 | 17 |
| 10. Dinamo Obor Buc. | 21 | 7 | 3 | 11 | 18—29 | 17 |
| 11. Voința Buc. | 21 | 5 | 7 | 9 | 14—25 | 17 |
| 12. Flacăra r. Buc. | 21 | 8 | 1 | 12 | 24—36 | 17 |
| 13. Mașini u. Buc. | 21 | 4 | 6 | 11 | 17—33 | 14 |
| 14. Victoria Lehliu | 21 | 2 | 3 | 16 | 12—49 | 7 |

**Etapa viitoare:** Celuloza Călărași — Sirena București, Voința București — Mașini unelte București, T.M. București — Flacăra roșie București, Laromet București — Dinamo Obor București, Unirea Tricolor București — Victoria Lehliu, Electronica București — Autobuzul București, Olimpia Giurgiu — Tehnometal București.

### SERIA A V-a

Caraimanul Bușteni — Șoimii Buzău 1—1 (0—1)
I.R.A. Cîmpina — Carpați Sinaia 4—2 (3—0)
Olimpia Rm. Sărat — Azotul Slobozia 2—2 (0—2)
Chimia Buzău — Prahova Ploiești 3—1 (1—1)
Petrolul Berca — Viitorul Slănic 4—1 (2—1)
Petrolistul Boldești — Aurora Urziceni 3—1 (1—0).
Gloria Buzău — Victoria Florești 4—3 (3—1)

**(Corespondenți: V. Zbarcea, C. Vîrjoghie, T. Budescu, D. Marin, M. Plopeșeanu, N. Dincă, și M. Dumitru).**

| | | | | | | |
|---|---|---|---|---|---|---|
| 1. Gloria Buzău | 21 | 13 | 7 | 1 | 34— 9 | 33 |
| 2. Carpați Sinaia | 21 | 11 | 4 | 6 | 36—27 | 26 |
| 3. IRA Cîmpina | 21 | 10 | 5 | 6 | 27—14 | 25 |
| 4. Șoimii Buzău | 21 | 9 | 7 | 5 | 31—18 | 25 |
| 5. Petrolistul Boldești | 21 | 8 | 7 | 6 | 26—23 | 23 |
| 6. Caraiman. Bușteni | 21 | 7 | 7 | 7 | 26—25 | 21 |
| 7. Prahova Ploiești | 21 | 5 | 11 | 5 | 27—26 | 21 |
| 8. Azotul Slobozia | 21 | 6 | 8 | 7 | 28—29 | 20 |
| 9. Olimpia Rm. Sărat | 21 | 7 | 6 | 8 | 25—27 | 20 |
| 10. Chimia Buzău | 21 | 7 | 5 | 9 | 23—28 | 19 |
| 11. Victoria Florești | 21 | 5 | 7 | 9 | 34—34 | 17 |
| 12. Petrolul Berca | 21 | 5 | 6 | 10 | 22—31 | 16 |
| 13. Viitorul Slănic | 21 | 6 | 2 | 13 | 20—40 | 14 |
| 14. Aurora Urziceni | 21 | 5 | 4 | 12 | 20—30 | 14 |

**Etapa viitoare:** Petrolul Berca — Petrolistul Boldești, Aurora Urziceni — Olimpia Rm. Sărat, Prahova Ploiești — Gloria Buzău, Azotul Slobozia — I.R.A. Cîmpina, Caraimanul Bușteni — Carpați Sinaia, Victoria Florești — Chimia Buzău, Șoimii Buzău — Viitorul Slănic.

### SERIA A VI-a

Metalul Mija — Petrolul Videle 2—0 (1—0)
Oltul Slatina — Muscelul Cîmpulung 5—1 (4—0)
Unirea Drăgășani — Flacăra Moreni 1—0 (1—0)
Dacia Pitești — Petrolul Tîrgoviște 1—1 (1—0)
Comerțul Alexandria — Chimia Tr. Măgurele 1—0 (1—0)
Sporting Roșiori de Vede — Rapid Piatra Olt 6—0 (3—0)
Oltul Rm. Vîlcea — Lotrul Brezoi 2—0 (2—0)

**(Corespondenți: C. Cosma, C. Ghițescu, D. Denghel, Al. Momete, M. Bizon, T. Negulescu și P. Giornoiu).**

| | | | | | | |
|---|---|---|---|---|---|---|
| 1. Oltul Slatina | 21 | 13 | 6 | 2 | 36—13 | 32 |
| 2. Flacăra Moreni | 21 | 14 | 3 | 4 | 43—17 | 31 |
| 3. Chim. Tr. Măgurele | 21 | 10 | 5 | 6 | 28—11 | 25 |
| 4. Com. Alexandria | 21 | 9 | 5 | 7 | 20—24 | 23 |
| 5. Dacia Pitești | 21 | 8 | 6 | 7 | 32—23 | 22 |
| 6. Petrolul Tîrgoviște | 21 | 9 | 4 | 8 | 29—24 | 22 |
| 7. Metalul Mija | 21 | 10 | 1 | 10 | 26—23 | 21 |
| 8. Unirea Drăgășani | 21 | 7 | 6 | 8 | 28—29 | 20 |
| 9. Lotrul Brezoi | 21 | 7 | 5 | 9 | 22—36 | 19 |
| 10. Oltul Rm. Vîlcea | 21 | 7 | 4 | 10 | 28—33 | 18 |
| 11. Petrolul Videle | 21 | 4 | 9 | 8 | 17—20 | 17 |
| 12. Sporting Roșiori | 21 | 6 | 5 | 10 | 24—38 | 17 |
| 13. Muscelul C.-lung | 21 | 4 | 6 | 11 | 17—35 | 14 |
| 14. Rapid P. Olt | 21 | 4 | 5 | 12 | 17—39 | 13 |

**Etapa viitoare:** Chimia Tr. Măgurele — Unirea Drăgășani, Sporting Roșiori — Dacia Pitești, Petrolul Videle — Muscelul Cîmpulung, Oltul Rm. Vîlcea — Flacăra Moreni, Lotrul Brezoi — Metalul Mija, Petrolul Tîrgoviște — Oltul Slatina, Rapid Piatra Olt — Comerțul Alexandria.

### SERIA A VII-a

Progresul Strehaia — Metalul Topleț 2—2 (0—1)
Progresul Corabia — Dunărea Calafat 1—1 (0—1)
Știința Petroșani — Răsăritul Caracal 3—2 (1—1)
Meva Tr. Severin — Minerul Rovinari (amînat)
Steagul roșu Plenița — Metalul Tr. Severin 2—3 (0—2)
Minerul Motru — Pandurii Tg. Jiu 2—0 (0—0)

**(Corespondenți: C. Bărboi, C. Filip, B. Staicu, I. Julea și P. Pălănceanu).**

| | | | | | | |
|---|---|---|---|---|---|---|
| 1. Metalul Tr. Severin | 20 | 14 | 3 | 3 | 46—18 | 31 |
| 2. Știința Petroșani | 19 | 11 | 4 | 4 | 39—16 | 26 |
| 3. Minerul Lupeni | 19 | 9 | 8 | 2 | 40—20 | 26 |
| 4. Minerul Motru | 19 | 8 | 6 | 5 | 26—18 | 22 |
| 5. Dunărea Calafat | 19 | 8 | 5 | 6 | 37—29 | 21 |
| 6. Pandurii Tg. Jiu | 19 | 7 | 5 | 7 | 23—25 | 19 |
| 7. Steagul r. Plenița | 20 | 7 | 4 | 9 | 30—26 | 18 |
| 8. Răsăritul Caracal | 20 | 6 | 6 | 8 | 29—32 | 18 |
| 9. Progresul Corabia | 19 | 6 | 5 | 8 | 24—34 | 17 |
| 10. Meva Tr. Severin | 18 | 5 | 5 | 8 | 14—20 | 15 |
| 11. Metalul Topleț | 19 | 5 | 5 | 9 | 29—41 | 15 |
| 12. Progresul Strehaia | 20 | 4 | 4 | 12 | 15—40 | 12 |
| 13. Minerul Rovinari | 19 | 3 | 4 | 12 | 18—51 | 10 |

**Etapa viitoare:** Pandurii Tg. Jiu — Steagul roșu Plenița, Metalul Topleț — Meva Tr. Severin, Minerul Rovinari — Progresul Corabia, Metalul Tr. Severin — Știința Petroșani, Progresul Strehaia — Dunărea Calafat, Minerul Lupeni — Minerul Motru.

### SERIA A VIII-a

Metalul Oțelu Roșu — C.F.R. Caransebeș 0—0
Mureșul Deva — Minerul Moldova Nouă 4—1 (4—0)
Vagonul Arad — Progresul Timișoara 2—0 (1—0)
Minerul Ghelar — Gloria Arad 3—0 (1—0)
Victoria Caransebeș — Electromotor Timișoara 2—2 (1—0)
Furnirul Deta — Minerul Bocșa 1—0 (1—0)
U.M. Timișoara — Aurul Brad 5—0 (1—0)

**(Corespondenți: R. Zeno, I. Simion, Gh. Nicolăiță, Fl. Opriță, A. Munteanu, N. Sorinca și C. Crețu).**

| | | | | | | |
|---|---|---|---|---|---|---|
| 1. Vagonul Arad | 21 | 11 | 5 | 5 | 29—20 | 27 |
| 2. Mureșul Deva | 21 | 11 | 4 | 6 | 44—20 | 26 |
| 3. U.M. Timișoara | 21 | 10 | 4 | 7 | 30—20 | 24 |
| 4. Met. Oțelul Roșu | 21 | 9 | 6 | 6 | 38—34 | 24 |
| 5. Electromotor Tim. | 21 | 10 | 3 | 8 | 33—28 | 23 |
| 6. Minerul Mold. Nouă | 21 | 8 | 6 | 7 | 26—24 | 22 |
| 7. Progresul Tim. | 21 | 8 | 5 | 8 | 32—30 | 21 |
| 8. Furnirul Deta | 21 | 9 | 3 | 9 | 19—22 | 21 |
| 9. Minerul Ghelar | 20 | 9 | 2 | 9 | 28—33 | 20 |
| 10. Aurul Brad | 21 | 8 | 4 | 9 | 22—31 | 20 |
| 11. Gloria Arad | 21 | 8 | 3 | 10 | 25—27 | 19 |
| 12. Minerul Bocșa | 21 | 8 | 3 | 10 | 32—39 | 19 |
| 13. CFR Caransebeș | 20 | 8 | 3 | 10 | 23—30 | 18 |
| 14. Victoria C.-sebeș | 21 | 3 | 5 | 13 | 21—47 | 11 |

**Etapa viitoare:** Aurul Brad — Minerul Ghelar, Electromotor Timișoara — Minerul Bocșa, Mureșul Deva — U.M. Timișoara, C.F.R. Caransebeș — Vagonul Arad, Minerul Moldova Nouă — Furnirul Deta, Progresul Timișoara — Victoria Caransebeș, Gloria Arad — Metalul Oțelul Roșu.

### SERIA A IX-a

Minerul Teliuc — Minaur Zlatna 2—0 (1—0)
Independența Sibiu — Textila Sebeș 3—0 (neprezentare)
C.F.R. Simeria — Chimia Orașul Victoria 2—0 (1—0)
A.S.A. Sibiu — Unirea Alba Iulia 0—1 (0—0)
C.F.R. Sighișoara — Victoria Călan 2—0 (1—0)
Metalul Copșa Mică — U.P.A. Sibiu 3—2 (2—2)
Vitrometan Mediaș — Constructorul Hunedoara 2—1 (1—0)

**(Corespondenți: I. Vladislav, I. Ilie, M. Munteanu, I. Ion, I. Turjan, M. Faliciu și V. Popovici).**

| | | | | | | |
|---|---|---|---|---|---|---|
| 1. Independența Sibiu | 20 | 14 | 2 | 4 | 52—13 | 30 |
| 2. Metalul Copșa M. | 21 | 11 | 2 | 8 | 32—30 | 24 |
| 3. Unirea Alba Iulia | 21 | 11 | 2 | 8 | 20—22 | 24 |
| 4. Victoria Călan | 21 | 10 | 3 | 8 | 37—24 | 23 |
| 5. U.P.A. Sibiu | 21 | 9 | 5 | 7 | 33—30 | 23 |
| 6. C.F.R. Simeria | 21 | 10 | 2 | 9 | 38—30 | 22 |
| 7. Minerul Teliuc | 21 | 8 | 6 | 7 | 25—23 | 22 |
| 8. Chimia Victoria | 20 | 9 | 3 | 8 | 23—25 | 21 |
| 9. C.F.R. Sighișoara | 21 | 7 | 6 | 8 | 21—27 | 20 |
| 10. Vitrometan Mediaș | 21 | 8 | 4 | 9 | 26—35 | 20 |
| 11. Minaur Zlatna | 21 | 8 | 2 | 11 | 27—27 | 18 |
| 12. Constr. Hunedoara | 21 | 6 | 5 | 10 | 18—31 | 17 |
| 13. Textila Sebeș | 21 | 6 | 3 | 12 | 20—44 | 15 |
| 14. A.S.A. Sibiu | 21 | 5 | 3 | 13 | 27—38 | 13 |

**Etapa viitoare:** Metalul Copșa Mică — Unirea Alba Iulia, Victoria Călan — C.F.R. Simeria, Textila Sebeș — C.F.R. Sighișoara, U.P.A. Sibiu — Chimia Orașul Victoria, Vitrometan Mediaș — Independența Sibiu, Constructorul Hunedoara — Minerul Teliuc, Minaur Zlatna — A.S.A. Sibiu.

### SERIA A X-a

Constructorul Baia Mare — Recolta Salonta 6—0 (3—0)
Minerul Cavnic — Someșul Satu Mare 1—0 (1—0)
Victoria Carei — Minerul Baia Sprie 2—2 (1—0)
Măgura Șimleul Silvaniei — Gloria Baia Mare 2—0 (0—0)
Topitorul Baia Mare — Voința Carei 1—0 (0—0)
Bihoreana Marghita — C.I.L. Sighetul Marmației 2—1 (1—1)
Unirea Zalău — Bradul Vișeu 1—0 (0—0)

**(Corespondenți: T. Teodor, Z. Debreteni, Tr. Silaghi, T. Topan, L. Chira, A. Pașcalău).**

| | | | | | | |
|---|---|---|---|---|---|---|
| 1. Victoria Carei | 21 | 15 | 3 | 3 | 53—16 | 33 |
| 2. Unirea Zalău | 21 | 10 | 7 | 4 | 25—15 | 27 |
| 3. Minerul B. Sprie | 21 | 10 | 6 | 5 | 36—12 | 26 |
| 4. Bihoreana Marghita | 21 | 11 | 3 | 7 | 35—26 | 25 |
| 5. Topitorul B. Mare | 21 | 10 | 3 | 8 | 25—30 | 23 |
| 6. Minerul Cavnic | 21 | 8 | 6 | 7 | 32—22 | 22 |
| 7. Bradul Vișeu | 21 | 8 | 5 | 8 | 24—26 | 21 |
| 8. C.I.L. Sighet | 21 | 9 | 2 | 10 | 26—28 | 20 |
| 9. Someșul S. Mare | 21 | 9 | 1 | 11 | 29—27 | 19 |
| 10. Recolta Salonta | 21 | 8 | 3 | 10 | 28—43 | 19 |
| 11. Voința Carei | 21 | 7 | 3 | 11 | 20—33 | 17 |
| 12. Gloria B. Mare | 21 | 6 | 4 | 11 | 16—32 | 16 |
| 13. Constr. B. Mare | 21 | 4 | 6 | 11 | 25—45 | 14 |
| 14. Măgura Șimleu | 21 | 5 | 2 | 14 | 17—34 | 12 |

**Etapa viitoare:** Bradul Vișeu — Topitorul Baia Mare, Măgura Șimleul Silvaniei — Victoria Carei, Gloria Baia Mare — Bihoreana Marghita, C.I.L. Sighetul Marmației — Recolta Salonta, Someșul Satu Mare — Unirea Zalău, Minerul Baia Sprie — Minerul Cavnic, Voința Carei — Constructorul Baia Mare.

### SERIA A XI-a

Soda Ocna Mureș — C.I.L. Gherla 1—0 (0—0)
Unirea Dej — Tehnofrig Cluj 0—0
Dermata Cluj — Progresul Năsăud 4—1 (3—1)
Metalul Aiud — Arieșul Cîmpia Turzii 3—1 (0—0)
Industria sîrmei Cîmpia Turzii — Someșul Beclean 7—1 (4—1)
Chimica Tîrnăveni — Arieșul Turda 3—1 (0—0)
Minerul Rodna — Viitorul Tg. Mureș 4—3 (2—1)

**(Corespondenți: E. Tîrnăveanu, T. Prodan, E. Fehervari, I. Somogyi, P. Tonea, Al. Ganea).**

| | | | | | | |
|---|---|---|---|---|---|---|
| 1. Ind. sîrmei C. T. | 21 | 16 | 1 | 4 | 52—16 | 33 |
| 2. Chimica Tîrnăveni | 21 | 15 | 3 | 3 | 32—16 | 33 |
| 3. C.I.L. Gherla | 21 | 11 | 5 | 5 | 35—16 | 27 |
| 4. Arieșul Turda | 21 | 11 | 4 | 6 | 41—19 | 26 |
| 5. Dermata Cluj | 21 | 10 | 4 | 7 | 23—16 | 24 |
| 6. Unirea Dej | 21 | 8 | 7 | 6 | 31—24 | 23 |
| 7. Metalul Aiud | 21 | 9 | 4 | 8 | 31—21 | 22 |
| 8. Viitorul Tg. Mureș | 21 | 8 | 3 | 10 | 39—29 | 19 |
| 9. Soda Ocna Mureș | 21 | 7 | 5 | 9 | 18—23 | 19 |
| 10. Arieșul C. Turzii | 21 | 6 | 5 | 10 | 16—26 | 17 |
| 11. Tehnofrig Cluj | 21 | 5 | 6 | 10 | 15—23 | 16 |
| 12. Progresul Năsăud | 21 | 4 | 4 | 13 | 22—40 | 12 |
| 13. Minerul Rodna | 21 | 3 | 6 | 12 | 19—65 | 12 |
| 14. Someșul Beclean | 21 | 4 | 3 | 14 | 16—71 | 11 |

**Etapa viitoare:** C.I.L. Gherla — Dermata Cluj, Chimica Tîrnăveni — Industria sîrmei Cîmpia Turzii, Progresul Năsăud — Arieșul Turda, Tehnofrig Cluj — Viitorul Tg. Mureș, Someșul Beclean — Minerul Rodna, Arieșul Cîmpia Turzii — Unirea Dej, Metalul Aiud — Soda Ocna Mureș.

### SERIA A XII-a

Colorom Codlea — Carpați Covasna 1—1 (1—1)
Viitorul Gheorgheni — A.S. Miercurea Ciuc 2—0 (2—0)
Oltul Sf. Gheorghe — Metrom Brașov 0—2 (0—0)
Tractorul Brașov — Unirea Cristuru Secuiesc 8—1 (4—0)
Minerul Bălan — Textila Odorheiul Secuiesc 1—0 (1—0)
Politehnica Brașov — Forestierul Tg. Secuiesc nedisputat
Torpedo Zărnești — Carpați Brașov 1—1 (0—1)

**(Corespondenți: N. Seceleanu, Cs. Malnasi, Gh. Briotă, G. Lorac, R. Bortoș și C. Chiriac).**

| | | | | | | |
|---|---|---|---|---|---|---|
| 1. Metrom Brașov | 21 | 17 | 2 | 2 | 55— 7 | 36 |
| 2. Tractorul Bv. | 21 | 14 | 4 | 3 | 57—15 | 32 |
| 3. Politehnica Bv. | 20 | 7 | 10 | 3 | 23—14 | 24 |
| 4. Carpați Covasna | 21 | 10 | 4 | 7 | 22—28 | 24 |
| 5. Textila Odorhei | 21 | 9 | 5 | 7 | 30—24 | 23 |
| 6. Torpedo Zărnești | 21 | 8 | 6 | 7 | 24—24 | 22 |
| 7. Carpați Brașov | 21 | 8 | 5 | 8 | 31—27 | 21 |
| 8. Oltul Sf. Gh. | 21 | 8 | 5 | 8 | 31—36 | 21 |
| 9. Viitorul Gheorghieni | 21 | 6 | 8 | 7 | 26—35 | 20 |
| 10. Forestierul Tg. S. | 20 | 7 | 5 | 8 | 19—26 | 19 |
| 11. Minerul Bălan | 21 | 6 | 7 | 8 | 12—25 | 19 |
| 12. Unirea Cristur | 21 | 4 | 4 | 13 | 20—39 | 12 |
| 13. A.S. M. Ciuc | 21 | 2 | 6 | 13 | 15—33 | 10 |
| 14. Colorom Codlea | 21 | 3 | 3 | 15 | 15—47 | 9 |

**Etapa viitoare:** Textila Odorheiul Secuiesc — A.S. Miercurea Ciuc, Metrom Brașov — Minerul Bălan, Unirea Cristuru Secuiesc — Politehnica Brașov, Carpați Brașov — Oltul Sf. Gheorghe, Carpați Covasna — Torpedo Zărnești, Colorom Codlea — Tractorul Brașov, Forestierul Tg. Secuiesc — Viitorul Gheorghieni.

## TRANSMISIILE T.V. ÎN ACEASTĂ SĂPTĂMÎNĂ

### ROMÂNIA — UNGARIA ÎN DIRECT DE LA BELGRAD

**Miercuri, 17 mai**

Fotbal: ROMÂNIA — UNGARIA, transmisie directă de la Belgrad, de la ora 20.55 (ora Bucureștiului).

**Joi, 18 mai**

Tenis de cîmp: ROMÂNIA — IRAN, în cadrul sferturilor de finală ale zonei europene din Cupa Davis. Transmisie în direct de pe terenul Progresul, de la ora 14; primele două simpluri.

**Vineri, 19 mai**

Tenis de cîmp: ROMÂNIA — IRAN, transmisie în direct de la Progresul, proba de dublu (ora 15).

**Sîmbătă, 20 mai**

Tenis de cîmp: ROMÂNIA — IRAN, transmisie în direct de la Progresul, ultimele simpluri (ora 14).

**Duminică, 21 mai**

Ciclism: SOSIREA ÎN „CURSA PĂCII", transmisie de la Varșovia, ora 14.

Automobilism: MARELE PREMIU MONACO, din cadrul campionatului mondial al piloților de formula I. Transmisie de la Monte Carlo (ora 14.20).

Fotbal: ROMÂNIA — DANEMARCA, din cadrul preliminariilor olimpice. Transmisie în direct de pe Stadionul „23 August" (ora 16,50).

## FOTBAL meridiane

## CAMPIONATE... CAMPIONATE...

AUSTRIA (etapa a 24-a): Alpine Donawitz — Admira Wacker 2—2; Bischofshofen — Sturm Durisol 0—1; Voest Linz — ASK Linz 1—0; Wacker Innsbruck — Eisenstadt 1—0; Austria Viena — Rapid Viena 2—1; Wiener Sport Club — Simmering 2—0. Clasament: 1. Voest Linz — 32 p; 2. Wacker Innsbruck — 32 p; 3. Austria Viena — 32 p.

OLANDA (etapa a 33-a): F. C. den Bosch — Ajax Amsterdam 0—1; F. C. den Haag — Telstar 2—1; F. C. Utrecht — Sparta Rotterdam 0—0; Vitesse — NEC Nijmegen 2—3; DWS Amsterdam — PSV Eindhoven 1—1; Volendam — F.C. Twente 0—0; Go Ahead Deventer — NAC Breda 1—0; Feyenoord Rotterdam — Excelsior Rotterdam 1—1; MVV Mastricht — F.C. Groningen 2—2. Clasament: Ajax — 61 p; Feyenoord — 53 p; F. C. Twente — 46 p.

GRECIA (etapa a 30-a): AEK — Olympiakos Volos 2—1; Panionios — Egaleo 3—1; Olympiakos Pireu — Kavala 3—1; Panathinaikos — Pierikos 3—1; PAOK — Pannahaiki 3—2; Ethnikos — Heraklis 3—1; Aris — Olympiakos Nikosia 2—1; Veria — Fostir 1—1; Trikala — Apollon 2—0. (Clasament: 1. Panathinaikos — 78 p, 2. AEK — 74 p, 3. Olympiakos Pireu — 74 p.

PORTUGALIA (etapa a 28-a): Atletico — Barreirense 1—0; Leixoes — Boavista 0—0; Academica Coimbra — Unio Tomar 3—0; Guimaraes — Benfica Lisabona 1—3; Sporting — Tirsense 3—2; Farense — Beira Mar 2—0; F. C. Porto — Vitoria Setubal 0—1. Clasament: 1. Benfica — 51 p, 2. Vitoria Setubal 44 p, 3. Sporting — 41 p.

ELVEȚIA (etapa a 22-a): F. C. Basel — Winterthur 2—1; F. C. Zürich — Young Boys Berna 2—1; Sion — Bienne 4—1; Servette Geneva — Chaux de Fonds 3—0; Lugano — Lausanne 3—1; Granges — Lucerna 1—0; St. Gall — Grasshoppers Zürich 1—4. Clasament: 1. F. C. Basel — 37 p; 2. F. C. Zürich — 35 p; 3. Grasshoppers Zürich — 30 p.

### CEHOSLOVACIA ÎN SEMIFINALELE C.E. DE TINERET

La Kosice s-a disputat partida retur dintre selecționatele de fotbal ale Cehoslovaciei și Suediei, contînd pentru campionatul european inter-țări rezervat echipelor de tineret. Victoria a revenit gazdelor cu scorul de 3—1 (3—0).

Învingători și în primul meci (scor 1—0), tinerii fotbaliști cehoslovaci s-au calificat pentru semifinalele competiției.

## ANUL VIITOR, BRAZILIA VA EVOLUA ÎN EUROPA ȘI AFRICA DE NORD

Federația braziliană de fotbal a anunțat calendarul definitiv al turneului pe care echipa campioană a lumii îl va susține în Europa și Africa de Nord la mijlocul anului viitor. Formația sud-americană va întîlni 11 reprezentative naționale în 28 de zile — „prospectare" a fotbalului european înaintea C.M. din 1974.

Iată programul: 3 iunie, **Maroc — Brazilia**; 6 iunie, **Tunisia — Brazilia**; 10 iunie, **Italia — Brazilia**; 13 iunie, **Austria — Brazilia**; 17 iunie, **R. F. a Germaniei — Brazilia**; 21 iunie, **U.R.S.S. — Brazilia**; 24 iunie, **Suedia — Brazilia**; 30 iunie, **Scoția — Brazilia**; 4 iulie, **Anglia — Brazilia**; 8 iulie, **Elveția — Brazilia**; 11 iulie, **Franța — Brazilia**.

### REPREZENTATIVA STUDENȚEASCĂ — ÎN LIBAN

Continuîndu-și pregătirile în vederea apropiatului Campionat european studențesc de fotbal, reprezentativa țării noastre a părăsit luni dimineață Capitala, cu destinația Beirut, pentru un turneu de trei întîlniri.

## „OLIMPICII" ACCELEREAZĂ RITMUL PREGĂTIRILOR

Duminica viitoare, fotbalul nostru este chemat să susțină încă un examen dificil: partida retur cu Danemarca, din cadrul preliminariilor turneului olimpic. Pentru acest meci decisiv, lotul nostru olimpic și-a accelerat, în ultimul timp, ritmul pregătirilor, privind cu maximă seriozitate confruntarea ce va fi găzduită de stadionul „23 August" (ora 17).

**— După cîteva zile petrecute la Poiana Brașov** — ne spunea ieri antrenorul Gheorghe Ola — **am revenit duminică în Capitală, unde jucătorii lotului se vor pregăti intens toată săptămîna. Miercuri, vom efectua un joc-școală cu o echipă de Divizia C. Ne îndreptăm în mod special atenția spre îmbunătățirea jocului ofensiv al echipei și recuperarea celor doi jucători accidentați, Kun II și Pop. Arădeanul, suferind o contuzie în partida cu echipa B a Bulgariei, și-a reluat antrenamentele sîmbătă. În schimb, Pop are o întindere de la un antrenament și pentru a fi recuperat va trebui să urmeze un tratament adecvat.**

— Știm că i-ați urmărit recent, într-un joc amical, pe adversarii de duminică. Ce noutăți ne puteți spune despre echipa Danemarcei?

**— Puține noutăți. Danemarca va prezenta la București aproape aceeași formație care a jucat și în primul meci, la Copenhaga. E posibilă totuși o modificare în linia de atac. Dar cîte nu se pot întîmpla într-o săptămînă de pregătiri!... În orice caz, despre eventualele surprize ne vom convinge vineri, cînd este anunțată sosirea lotului danez la București.**

### F.C. ARGEȘ A PLECAT, IERI, ÎN BULGARIA

F. C. Argeș a plecat ieri dimineață, cu autocarul, în Bulgaria, pentru un turneu de două jocuri. Mîine, formația piteșteană va întîlni echipa **Etăr Tîrnovo**, urmînd ca al doilea joc să-l dispute duminică 21 mai.

### VASILE NACIU

După o lungă și grea suferință, a încetat din viață, la vîrsta de 55 de ani, antrenorul Vasile Naciu. Jucător divizionar în perioada anilor 1937—1947 la echipele D.V.A. Galați, Juventus, Unirea Tricolor și Dinamo București, pentru calitățile sale a îmbrăcat și tricoul echipei naționale pe postul de extremă stîngă. Din anul 1949 s-a dedicat profesiei de antrenor pe care a slujit-o cu toată pasiunea și priceperea sa. În ultima perioadă a vieții sale s-a aflat la conducerea tehnică a echipei Aurora Urziceni.

Antrenorii, jucătorii ca și toți oamenii care l-au cunoscut îi vor purta o vie și neștearsă amintire.

# VIZITA TOVARĂȘULUI NICOLAE CEAUȘESCU IN MUNICIPIUL DROBETA-TURNU SEVERIN

(Urmare din pag. 1)

decenii de existență a Uzinei de vagoane din Turnu Severin.

Sosirea tovarășului Nicolae Ceaușescu, a celorlalți conducători de partid și de stat la adunarea jubiliară este întîmpinată cu aplauze prelungite, cu urale. Minute în șir, oaspeții prezenți scandează „Ceaușescu—P.C.R.", „Ceaușescu și poporul".

Adunarea festivă este deschisă de tovarășul Traian Dudaș, prim-secretar al Comitetului județean Mehedinți al P.C.R., președintele Consiliului popular județean.

În cadrul adunării a avut loc solemnitatea înmînării unor înalte distincții.

Într-o atmosferă de vibrant entuziasm, tovarășul Nicolae Ceaușescu, secretar general al Partidului Comunist Român, președintele Consiliului de Stat al Republicii Socialiste România, a înmînat înaltele distincții.

Tovarășul Constantin Stătescu, secretarul Consiliului de Stat, a dat citire Decretelor Consiliului de Stat al Republicii Socialiste România prin care se conferă Ordinul „Steaua Republicii Socialiste România" clasa I municipiului Drobeta-Turnu Severin — județul Mehedinți, Ordinul Muncii clasa I Uzinei de vagoane Turnu Severin, precum și titlul de „Erou al Muncii Socialiste" și Medalia de aur „Secera și Ciocanul" unor muncitori ai Uzinei de vagoane.

În continuarea adunării festive, a luat cuvîntul Ion Radu, prim-secretar al Comitetului municipal de partid Drobeta-Turnu Severin, președintele Consiliului Popular municipal.

În aplauzele participanților la adunare, primarul municipiului Drobeta-Turnu Severin înmînează tovarășului Nicolae Ceaușescu cheia de aur a municipiului și placheta jubiliară „Drobeta-Turnu Severin-1850".

De asemenea, a fost înmînată placheta jubiliară „Drobeta-Turnu Severin-1850" tovarășei Elena Ceaușescu, tovarășului Ion Gheorghe Maurer și soției sale, Elena Maurer, tovarășilor Emil Bodnaraș, Paul Niculescu-Mizil, Virgil Trofin, Emil Drăgănescu și Ștefan Andrei.

După salutul pionierilor, în continuarea adunării festive, a vorbit inginer Vasile Bacalu, directorul Uzinei de vagoane a municipiului Drobeta-Turnu Severin.

A luat apoi cuvîntul profesoara Jenica Ștefănescu, director adjunct al Liceului nr. 3 Turnu Severin.

A vorbit apoi tovarășul Virgil Balaure, vechi militant al Partidului Comunist Român, cu stagiul din anii ilegalității.

Primit cu vii și îndelungi aplauze, cu urale care nu contenesc, la cuvîntul tovarășul **Nicolae Ceaușescu.** Minute în șir, întreaga asistență aplaudă, ovaționează pentru Partidul Comunist Român și Comitetul său Central, pentru secretarul general al partidului. Este o atmosferă de mare însuflețire și entuziasm.

Adunarea ia sfîrșit într-o atmosferă însuflețitoare. Participanții aplaudă, ovaționează, scandează lozinci de slavă la adresa Partidului Comunist Român, a Republicii Socialiste România. Cei prezenți își exprimau și în felul acesta recunoștința față de partid și Comitetul său Central, în frunte cu tovarășul Nicolae Ceaușescu, pentru viața nouă, fericită pe care o trăiesc, atașamentul profund față de politica internă și externă a țării noastre, hotărîrea lor de a da viață mărețului program de înfăptuire a societății socialiste multilateral dezvoltate.

Invitați de gazde, tovarășul Nicolae Ceaușescu împreună cu tovarășa Elena Ceaușescu semnează apoi în Cartea de onoare a municipiului.

După adunarea jubiliară, tovarășul Nicolae Ceaușescu, ceilalți conducători de partid și de stat sînt rugați de ministrul turismului, Ion Cosma, să primească explicații în legătură cu studiile întreprinse, la indicația secretarului general al partidului, privind dezvoltarea turistică a zonei de la Porțile de Fier. Prin intermediul unor machete și hărți sînt prezentate unele acțiuni inițiate în vederea amplasării unor baze turistice și valorificării complexe a posibilităților ce le-a deschis construcția mărețului sistem hidroenergetic și de navigație din apropierea Severinului.

Seara, a avut loc un feeric spectacol de sunet și lumină, intitulat sugestiv „La porțile istoriei, la porțile luminii". Au participat tovarășul Nicolae Ceaușescu, împreună cu tovarășa Elena Ceaușescu. Au fost prezenți tovarășul Ion Gheorghe Maurer și soția sa, Elena Maurer, tovarășii Emil Bodnaraș, Paul Niculescu-Mizil, Virgil Trofin, ceilalți conducători de partid și de stat, oaspeți din țară care participă la jubileul municipiului Drobeta-Turnu Severin.

# sportul în lume

## ADAM SMELCZYNSKI (Polonia) — NOUL CAMPION EUROPEAN DE TALERE

**EUROVILLAS, 15 (prin telefon).** Aici s-au încheiat astăzi campionatele europene de talere aruncate din șanț. Noul deținător al titlului continental este polonezul **Adam Smelczynski,** învingător după un interesant baraj cu spaniolul Sancho.

**Clasament general:** 1. **Smelczynski** 187 t (baraj: 24 t), 2. Sancho 187 t (baraj: 23 t), 3. Carrega (Franța) 185 t... 7. **Ion Dumitrescu** 182 t, 8. **Gheorghe Florescu** 180 t... 60. **Andrei Marinescu** 158 t... 70. **Ștefan Popovici** 145 t.

Campionatele, care s-au desfășurat pe o vreme nefavorabilă, au reunit un total de 73 de concurenți.

## SUCCESE ALE LUPTĂTORILOR ROMÂNI ÎN FRANȚA

LYON, 15 **(prin telefon).** Într-o frumoasă sală de sport din localitate s-a desfășurat Turneul internațional de lupte libere al Franței, la care au participat și patru reprezentanți ai țării noastre. Sportivii români au avut o comportare remarcabilă, trei dintre ei urcînd pe prima treaptă a podiumului la categoriile lor: **Florian Moț** (cocoș), **Petrone Androne** (pană), **Ion Dumitru** (semimijlocie). Un frumos succes a repurtat și cel de-al patrulea luptător român prezent la întrecerile de la Lyon, „ușorul" **Tănase Pancă,** clasat pe locul II, în urma vicecampionului olimpic Daniel Robin (Franța).

În clasamentul pe națiuni România a ocupat locul II, deși nu a prezentat sportivi la 6 categorii. Iată, de altfel, acest clasament: 1. **Franța A 21 p,** 2. ROMÂNIA 20 p, **3. Austria 14 p,** 4. Franța B 9 p, 5. Israel 7 p, 6. Elveția 5 p.

A doua victorie la München

## ROMÂNIA—ANGLIA 6-2 LA POLO

**MUNCHEN 15 (prin telefon).** Reprezentativa de polo a României a înregistrat cea de a doua victorie consecutivă în cadrul turneului de calificare pentru J. O., întrecînd ieri seară, în bazinul Dante din localitate, naționala Angliei cu scorul de 6—2 (2—1, 3—0, 1—1, 0—0). Deși conduși cu 1—0, poloiștii români au dominat copios în primele două reprize, asigurîndu-și un avantaj consistent. În continuare, ei au oprit motoarele, permițînd jucătorilor englezi să echilibreze jocul. Arbitrul vest-german Schneider a condus corect următoarele formații:

ROMÂNIA: Huber (Frățilă) — Zamfirescu 3, Mihăilescu 1, Culineac 1, C. Rusu 1, Novac, D. Popescu, V. Rus, Lazăr, Cl. Rusu; ANGLIA: Thomas (Gauis) — Benstead, Jones 1, Lynch, Ayling 1, Mears, Muir, Mitchell, Neale, Mieck.

În celelalte partide s-au înregistrat următoarele rezultate: **Grecia—Bulgaria** (disputat duminică) 6—6 (0—0, 2—2, 2—2, 2—2). Au marcat: Sarantos 3, Iosifidis 2, Karalogos (Grecia), respectiv, T. Tomov 3, V. Tomov 2, Hristov (Bulgaria); **Franța — Anglia** (disputat duminică) 4—3 (1—0, 0—1, 1—0, 2—2). Au înscris: Busin, 2, Sanpietro 2 de la învingători și Mears, Muir, Ayling de la învinși; **Bulgaria — Austria** 9—3 (4—1, 2—0, 2—1, 1—1) Realizatori: T. Tomov 2, V. Tomov 2, Brankov 2, Kovacev, Konstantinov, Hristov (Bulgaria), respectiv, Tandl, Trutmann 2 (Austria); **Spania — Franța** 8—2 (1—0, 2—1, 2—0, 3—1). Au marcat: Jane 6, Sans 2 de la învingători și Fleuret, Natache de la învinși; **Suedia — Grecia** 2—2 (0—1, 2—0, 0—1, 0—0). Au marcat: T. Fjarstad 2 pentru suedezi și Karalogos, Sarantos pentru greci.

**CLASAMENTUL DUPĂ DOUĂ ZILE**

| | | | | |
|---|---|---|---|---|
| **1. România** | 2 | 2 | 0 | 0 | 8— 3 | 4 |
| **2. Spania** | 2 | 2 | 0 | 0 | 14— 6 | 4 |
| **3. Bulgaria** | 2 | 1 | 1 | 0 | 15— 9 | 3 |
| **4. Grecia** | 2 | 0 | 2 | 0 | 8— 8 | 2 |
| **5. Franța** | 2 | 1 | 0 | 1 | 6—11 | 2 |
| **6. Suedia** | 2 | 0 | 1 | 1 | 6— 8 | 1 |
| **7. Anglia** | 2 | 0 | 0 | 2 | 5—10 | 0 |
| **8. Austria** | 2 | 0 | 0 | 2 | 4—21 | 0 |

Programul partidelor de marți: Austria—Grecia, Bulgaria — Spania, Suedia — Anglia și ROMÂNIA — FRANȚA.

*La Augsburg, localitate situată în apropiere de München, pista olimpică de slalom nautic cunoaște primele concursuri de verificare. Aci, în zilele Olimpiadei de vară, slalomiștii apei vor da lupta pentru medaliile marii întreceri*

Foto: I.N.-BILD

## AGENDA SĂPTĂMÎNII

15—20 **CICLISM.** — Cursa Păcii (ultimele etape).

15—21 **FOTBAL.** — Turneul U.E.F.A. în Spania.

15—18 **PENTATLON MODERN.** — Concurs internațional la Budapesta.

17 **FOTBAL.** — Sferturi de finală C.E. (al treilea meci): **România — Ungaria,** la Belgrad. Finala Cupei U.E.F.A. (retur): **Tottenham — Wolverhampton.**

18—21 **TENIS.** — Turul doi în Cupa Davis (zona europeană): **România — Iran; Italia — Olanda; Polonia — Danemarca; U.R.S.S. — Maroc; Cehoslovacia — Suedia; R.F.G. — Irlanda; Spania — Franța; Portugalia — Monaco.**

18 **FOTBAL.** — Preliminarii C.M.: **Belgia — Islanda.**

19—21 **CĂLĂRIE.** — Concursuri internaționale (obstacole), la Sofia și Novi Sad.

19—23 **VOLEI.** — Balcaniada (masculin și feminin), la Sofia.

20—22 **INOT.** — Campionatele internaționale ale Scandinaviei, la Stockholm.

20—11 VI **CICLISM** — Turul Italiei.

21 **FOTBAL.** — Preliminarii olimpice: **Guatemala — Mexic.**

21 **MOTOCICLISM.** — Marele Premiu al Italiei, la Imola.

A 25-a ediție a „Cursei Păcii"

## VI. MORAVEC (Cehoslovacia) A PRELUAT „TRICOUL GALBEN"

TRINEC, 15. Caravana celei de a 25-a ediții a „Cursei Păcii" a ajuns la finele celei de a doua treimi a cursei. Parcurgînd luni etapa a 10-a, Gottwaldov — Trinec (163 km), concurenții vor beneficia marți de o zi de odihnă, după care vor intra pe teritoriul Poloniei. Etapa a 10-a a prilejuit **revenirea unuia dintre marii favoriți** ai cursei (anonim însă în primele nouă etape...): **Ryszard Szurkowski.** El a cîștigat o etapă dificilă, de munte. Dar, principalul beneficiar al zilei a fost tînărul rutier cehoslovac **Vlastimil Moravec.** Sosind pe locul III (și obținînd bonificația de timp regulamentară), el i-a răpit lui Vladimir Neliubin (U.R.S.S.) „tricoul galben". Fostul lider se află la 14 secunde.

Iată clasamentul etapei: **1. R. Szurkowski (Polonia) 3 h. 53:29;** 2. M. Milde (R.D.G.), 3. Vl. Moravec (Cehoslovacia), 4. F. Ballardini (Italia), 5. E. Parise (Italia), 6. G. Lussignoli (Italia), 7. D. Zeman (Cehoslovacia), 8. I. Moskalev (U.R.S.S.), 9. L. Kluj (Polonia), 10. A. Bartonicek (Cehoslovacia) — același timp.

Marți este zi de odihnă la Trinec, iar miercuri se desfășoară etapa a 11-a: Trinec — Kraković, 132 km.

## Formula 1: A 4-a CURSĂ, AL PATRULEA CÎȘTIGĂTOR!

MONTE CARLO, 15 (Agerpres). Cea de a 30-a ediție a „Marelui premiu Monaco" (a patra cursă pentru campionatul mondial — formula 1) a fost cîștigată de automobilistul francez Jean Pierre Beltoise (BRM), care a parcurs 251,600 km în 2h26:54,7. El a fost urmat de Jacky Ickx (Ferrari) — 2h27:32.9, Emerson Fittipaldi (Lotus), Jackie Stewart (Tyrrell) și Brian Redman (Mc Laren). Cursa s-a desfășurat în condiții atmosferice nefavorabile.

## ROSEWALL ÎNVINGE PE LAVER!

NEW YORK 15 (Agerpres). — Australianul Ken Rosewall și-a păstrat titlul de campion mondial al tenismenilor profesioniști din grupul W.T.C. În finala disputată la Dallas, care a fost o reeditare a celei de anul trecut, Ken Rosewall l-a învins în cinci seturi cu 4—6, 6—0, 6—3, 6—7, 7—6 pe compatriotul său Rod Laver. Partida a durat peste 3 ore.

În semifinale, Rosewall eliminase pe Ashe cu 6—4, 6—3, 7—6, iar Laver dispusese de Riessen cu 4—6, 4—6, 6—1, 6—2, 6—0.

În meciul pentru locul trei, Arthur Ashe l-a învins cu 6—3, 8—1 pe Marty Riessen.

## Mîine, la Belgrad, meciul decisiv pentru calificarea în semifinalele C.E.

# Jucătorii noștri vor căuta să demonstreze în meciul de baraj ceea ce n-au reușit la București

(Urmare din pag. 1)

tivele pe care le oferă acest joc de baraj, se cuvine, totuși, credem, să subliniem cîteva din dominantele partidei de duminică ce au concurat la stabilirea rezultatului de egalitate.

Atrăgeam atenția — în comentariul nostru care a urmat jocului de la Budapesta — asupra forței și periculozității liniei de atac a echipei maghiare, care ni s-a părut, chiar și în alcătuirea prezentată pe Nepstadion, superioară valorii apărătorilor.

La București, am avut surpriza să vedem la lucru o linie de atac și mai puternică decît aceea pe care o așteptam, aparițiа aripei dreapta **Szöke** și a lui **Bene** (de la începutul partidei) însemnînd o reală consolidare a înaintării oaspeților.

Judecînd meciul prin cîteva elemente reale esențiale, sîntem datori să remarcăm jocul axat pe atac (în prima repriză) al oaspeților — o soluție strategică previzibilă a lui Illovszky, căreia echipa română NU I-A OPUS pressingul (atît de eficient la Budapesta), nici un marcaj corespunzător, măcar la „rotițele" cele mai active, **Kocsis** (în special) și **Szöke (Bene** stînd tactic, „înfipt" între cei doi apărători centrali români, stînjenindu-i pe amîndoi prin prezența sa; loc de unde apărea, derutant, în sprijinul omului cu mingea, pe părțile laterale ale terenului).

Vrînd — intenție evidentă pentru toată lumea — să decidă calificarea printr-un susținut joc de atac, **echipa română a neglijat, la rîndul ei, în mare măsură, ofensiva oaspeților, care a primit și un start psihologic de nimeni așteptat — golul din min. 4, un gol de marc neatențic. În aceste condiții, meciul retur s-a jucat, practic, de la 1—2, punctul înscris de Szöke neutralizînd atu-ul obținut de echipa României la Budapesta.**

Plecînd cu acest handicap, care o supunea la o dramatică cursă de urmărire, formația noastră și-a pierdut calmul și luciditatea pe care le presupune construirea unei victorii. Egalînd prin Dobrin, echipa română n-a reușit, totuși, să-și ordoneze jocul în prima repriză, **mai ales datorită activității slabe din zona mediană, acolo unde, de regulă, cuplul Dumitru — Nunweiller coordonează și limpezește jocul întregii echipe. După părerea noastră, ascendența oaspeților asupra formației române în primele 45 de minute a fost împrimată, hotărîtor, de ascendența la mijlocul terenului a trio-ului I. Iuhasz — Kocsis — Szücs asupra lui Dumitru — Nunweiller — Dembrovschi.**

În repriza a doua, cînd se aștepta și s-a și produs o puternică revenire a echipei României, s-a resimțit acut (multă vreme) absența virfului — om de gol. **Așa se face că, în pofida inițiativei, a unei puternice dominări teritoriale, echipa noastră n-a egalat decît în min. 81, pînă la introducerea lui Neagu neexistînd în teren atacantul care să se bată ca un autentic vîrf, atacantul care să țîșnească spre poartă, spre gol.** Oricîte carențe ar avea **Neagu,** el este singurul înaintaș din lot care are explozie, o mare forță de pătrundere și de decizie și este de așteptat ca mîine să fie utilizat de la începutul meciului.

Remarcabilă și inspirată s-a dovedit și introducerea lui **Lucescu,** care a lărgit evantaiul frontului de atac al echipei române, ai cărei patru înaintași înghesuiseră — pînă atunci — jocul pe centru, ușurînd evident sarcina apărării aglomerate a oaspeților.

Înaintea partidei de la Belgrad, nutrim speranța că echipa României va reuși mîine să se mobilizeze ca și în atîtea alte meciuri dificile susținute în deplasare, aruncînd în lupta pentru calificare realele atu-uri pe care le posedă și cu ajutorul cărora s-a impus — în ultimii ani — în arena fotbalului continental.

Mîine, pe jucătorii noștri îi așteaptă un meci greu, care va fi însă la fel de greu și pentru fotbaliștii unguri.

## Echipa de fotbal a României

(Urmare din pag 1)

Ungaria poate fi considerată cel mai frumos moment al sferturilor de finală, în fază lor fără prelungiri. Sînt considerații care ne măgulesc, deși noi preferam un gol în plus în poarta lui Geczi.

Ce au făcut tricolorii de la părăsirea terenului și pînă la urcarea în avionul companiei Air France care i-a adus la Belgrad? Mai întîi, au căutat să-și refacă forțele și mai cu seamă forțele nervoase, printr-un cît mai lung și mai odihnitor somn. Dar acesta a venit greu („la ora 1 noaptea nici unul dintre jucători nu reușise să adoarmă", ne-a declarat dr. Dumitru Tomescu), așa că efectele epuizantei întîlniri de duminică se resimt. Luni dimineața, după micul dejun, o prelungită baie de aburi, apoi iarăși odihnă, masa de prînz și plecarea spre aeroport pentru deplasarea la Belgrad. Aici, imediat după sosire, întreaga delegație, cuprinzînd lotul celor 18 jucători, s-a instalat la hotelul „Iugoslavia", una din cele mai moderne și mai frumoase construcții ale genului din Belgrad. Pentru astăzi (n. r. ieri) nici un alt punct în program: cina, o plimbare și culcarea. Marți dimineață este prevăzută o ședință de antrenament pe stadionul Partizan, iar după-amiază un spectacol.

Fotbaliștii maghiari sînt așteptați la Belgrad miercuri la amiază. Ei vor veni de la Szeged, unde au stat de luni, făcînd drumul Budapesta — Belgrad în două etape și vor fi cazați la hotelul Șumadia, urmînd a pleca spre casă imediat după meci. Antrenorul Rudolf Illovszky a anunțat deplasarea aceluiași lot care s-a aflat și la București.

Interesul pentru meci este foarte mare în capitala iugoslavă. Se contează pe prezența a cel puțin 20 000 de spectatori, mulți venind din localitățile din preajma Belgradului. Partida va începe la ora 20 ora locală (21 ora Bucureștiului) și va fi precedată de întîlnirea din campionatul iugoslav dintre Partizan și Vardar Skoplje. În același timp, se anunță că meciul va fi preluat de întreaga rețea a Interviziunii și Eurovisiunii.

Iată și două opinii asupra meciurilor România — Ungaria.

**MITICI, fost internațional iugoslav: „Felicitări pentru spectacolele fotbalistice oferite de cele două echipe, la Budapesta și la București. Cred că federațiile din București și Budapesta au convenit asupra Belgradului pentru că atît românii cît și ungurii au jucat totdeauna bine aici."**

**VASOVICI, directorul tehnic al clubului Partizan, fost internațional, fost pînă în anul trecut căpitanul lui Ajax Amsterdam: „Primim cu bucurie echipele României și Ungariei. În privința învingătoarei este extrem de greu de dat un pronostic. Pentru mine, există o totală egalitate valorică. Va decide numai și numai repeziciunea refacerii fizice și nervoase după epuizantul joc de la București."**

Și-acum, pe mîine cu alte vești de aici din orașul meciului nr. 3, România — Ungaria, cea mai pasionantă și mai echilibrată dispută a sferturilor de finală ale „Cupei Europei".

# ZIARELE UNGARE DESPRE PARTIDA DE LA BUCUREȘTI

**BUDAPESTA, 15 (prin telex, de la corespondentul Agerpres, Alexandru PINTEA).** Ziarele din capitala Ungariei se ocupă pe larg de întîlnirea România — Ungaria, desfășurată duminică la București, făcînd diferite comentarii asupra jocului de pe stadionul „23 August" și a întîlnirii decisive de miercuri, de la Belgrad.

„DECIZIA A RĂMAS PENTRU BELGARD". Cu acest titlu, înscris pe întreaga pagină I, își începe relatarea despre meciul de la București ziarul NEPSPORT. Deși atît **Nepsport,** cît și celelalte ziare apărute astăzi la Budapesta remarcă ocaziile echipei ungare de a obține victoria, totuși, rezultatul de egalitate este considerat satisfăcător.

În cadrul cronicii asupra desfășurării meciului, ziarul NEPSPORT scrie: **„Să recunoaștem că înainte de întîlnire eram împăcați cu gîndul unui rezultat de egalitate și dacă, după imaginea meciului, ar fi trebuit, poate, să învingem, trebuie să ne lăudăm totuși băieții pentru străduințele depuse".**

Referindu-se la desfășurarea jocului, același ziar remarcă: **„Unsprezecele nostru a jucat bine, inteligent, dar românilor le-a fost suficientă o singură șovăială a apărării noastre ca să egaleze. Nu degeaba ne-a fost frică de Dobrin. Dobrin a nimerit plasa. După pauză, a venit ceea ce ne așteptam, selecționata română a preluat conducerea jocului, deși nu a creat atacuri foarte periculoase. Selecționata noastră a acoperit bine zona din fața careului de 16 metri, găsindu-se de fiecare dată cineva care să stăvilească, în ultimă instanță, acțiunile gazdelor. În minutul 81, după o lovitură liberă, printr-o altă frumoasă creație a lui Dobrin și Neagu, nou intrat în echipă, românii au egalat".**

Ziarul HETFOI HIREK publică următoarea declarație a antrenorului Illovszky: **„Rezultatul de egalitate — deși am sperat într-o victorie — îl consider un succes pentru noi".**

**„În partea a doua a jocului** — scrie cronicarul ziarului HETFOI HIREK — **echipa română s-a schimbat (în bine), dar din păcate, și echipa ungară s-a schimbat. Ea a fost înghesuită de puternica presiune a gazdelor într-o singură parte a terenului. Golul egalizator a plutit minut cu minut în aer și, spre sfîrșit, mingea a și intrat în poarta ungară".**

**„Jucătorii maghiari** — scrie în cronica sa și trimisul special al ziarului MAGYAR HIRLAP — **s-au bucurat de rezultatul de egalitate, deși în același timp s-au necăjit pentru greșelile făcute, pentru posibilitățile ratate".**

Ziarele subliniază numărul mare de spectatori, animația deosebită care a dominat înaintea meciului, galeria activă a suporterilor români, atmosfera sportivă în care s-a desfășurat meciul. **„Duminică, la București, a fost o sărbătoare sportivă"** — conchide MAGYAR HIRLAP.

# VEȘTI DIN ȚĂRILE SOCIALISTE

## „CVARTETUL DE AUR" AL ÎNOTULUI IUGOSLAV

*Iată-le, în imaginea noastră — de la stînga la dreapta — pe* Mirjana Segrt, *vicecampioană europeană la 100 m și 200 m delfin,* Zdenka Gasparac, Djurdja Bjedov, *campioană olimpică pe 100 m bras la Ciudad de Mexico (1968) și* Ana Boban.

*Cele patru excelente înotătoare poartă aci costumele delegației olimpice ale R.S.F. Iugoslavia, cu care vor fi prezente la apropiatele Jocuri Olimpice de vară de la München. Ele sînt, totodată, componente ale ștafetei de 4x100 m mixt, probă în care speră să obțină o medalie la viitoarele întreceri din bazinul olimpic.*

*Cu multă ambiție se pregătește Mirjana Segrt și pentru startu-rile la 100 m liber, 100 m și 200 m delfin, unde are cele mai mari șanse de a se număra printre finalistele de la München.*

### *Start de pe crucișătorul „Aurora"*

*„Pe drumul acesta fiecare piatră vorbește despre Lenin".* Cuvintele se potrivesc de minune itinerarului probei de cros desfășurată recent la Leningrad în amintirea marelui conducător revoluționar, cu prilejul împlinirii a 102 ani de la nașterea sa. Traseul a urmărit fidel aceste locuri aflate între Leningrad și Vîborg, legate de viața și activitatea lui V.I. Lenin.

Plecarea a fost dată de lîngă legendarul crucișător „Aurora", după care numeroșii participanți au străbătut Piața Revoluției, unde Lenin a vorbit, în aprilie 1917, de la balconul casei Kșesinki. În continuare, lungul șir al sportivilor a trecut pe lîngă casele Leningradului care l-au adăpostit pe marele revoluționar.

Finalul primei etape a constituit-o stadionul Spartak, de unde, în ziua următoare, coloana sportivilor a atacat cea mai lungă distanță pentru a ajunge în golful Careliei și mai apoi la monumentul lui V.I. Lenin din Vîborg.

Distanța totală a cursei, plină de emoționante locuri evocatoare, a fost de 194 km și ea a fost străbătută cu bine de peste 150 de sportivi.

### *Istoria ciclismului*

Muzeul sporturilor din Varșovia este unul dintre cele mai vizitate, în capitala Poloniei. Peste 300 000 de iubitori ai mișcării în aer liber i-au trecut pragul de la începutul acestui an.

Sălile cele mai numeroase și cu cele mai diverse exponate aparțin ciclismului. Și asta nu întîmplător, deoarece sportivii polonezi dețin o veche tradiție în acest sport, în care rutierii și viteziștii țării au cucerit numeroase succese.

În afara trofeelor și medaliilor, a diplomelor și a diferitelor mărturii ale gloriei cicliștilor polonezi, unele obținute chiar la începutul acestui secol, muzeul adăpostește o colecție unică de biciclete: de la istoricele exemplare de început, la uriașele biciclete, de la primele mașini de curse dotate cu anvelope de cauciuc și cîntărind peste 30 kg, pînă la cele mai moderne — sînt reprezentate toate mărcile și toate tipurile. Sălile consacrate ciclismului pot fi considerate ca reprezentînd întreaga istorie a acestui sport, în care Polonia continuă să fie și în zilele noastre o forță europeană.

O altă sală cu mare audiență la public este aceea consacrată boxului, unde alte sute de exponate prezintă o largă și variată iconografie a modului în care a evoluat acest sport în lumea întreagă și în Polonia. Printre fotografiile expuse se găsesc și acelea ale foștilor campioni europeni din perioada dintre cele două războaie, printre care românii Lucian Popescu și Toma Aurel.

# TELEX • TELEX • TELEX • TELEX

**La Vancouver în cadrul „Cupei Davis"** la tenis, echipa Mexicului conduce cu 3—1 în meciul pe care-l susține cu formația Canadei. Cel de-al treilea punct al oaspeților a fost realizat de Joaquim Loyo Mayo, care l-a învins cu 8—6, 0—4, 6—4 pe Tony Bardsley, indiferent de rezultatul ce se va înregistra în ultima partidă de simplu, tenismenii mexicani s-au calificat pentru turul doi al zonei americane, în care vor întîlni selecționata S.U.A.

■

**Finala probei de simplu barbați** din cadrul campionatelor internaționale de tenis ale Belgiei a opus, la Bruxelles, pe jucătorii spanioli Andres Gimeno și Manuel Orantes. Partida s-a întrerupt din cauza ploii la situația de 4—6, 1—6, 6—3.

■

**În ziua a doua a turneului internațional de polo pe apă de la Pescara (Italia),** reprezentativa URSS a învins cu scorul de 6—4 formația Italiei. Într-un alt joc, selecționata Ungariei a surclasat cu 8—1 echipa R.F. a Germaniei. În clasament conduc echipele URSS și Ungariei cu cîte 3 puncte, urmate de Italia și R.F. a Germaniei — 0 puncte.

■

**Cu prilejul unui concurs internațional atletic,** desfășurat la Bad Heonnef, cunoscuta discobolă vest-germană Liesel Westermann a realizat o aruncare de 61,86 m. Cursa de 3 000 m a fost cîștigată de belgianul Andre Ornelis cronometrat în 14:03,6, urmat de vest-germanul Werner Girke — 14:06.

■

**La Salzburg s-a disputat „Marele premiu al Austriei",** competiție contînd pentru campionatul mondial de motociclism. Performerul întrecerilor a fost cunoscutul campion italian Giacomo Agostini (pe „M. V. Agusta"), care a terminat învingător în două probe: la clasa 350 cmc (medie orară 177,580 km) și la clasa 500 cmc (medie orară 173,160 km). La clasa 125 cmc, pe primul loc s-a clasat spaniolul Angel Nieto (pe „Derby") cu o medie orară de 159,530 km. Cursa rezervată motocicletelor cu ataș s-a încheiat cu victoria vest-germanilor Enders și Engelhardt (pe „BMW").

■

**La Halle, în cadrul turneului de calificare pentru C.E. de baschet feminin,** echipa R.D. Germane a întrecut cu scorul de 79—24 (44—12) formația Danemarcei. Cealaltă favorită a competiției, selecționata Ungariei, a dispus cu 74—30 (43—10) de reprezentativa Albaniei. În clasament, după trei zile de întreceri, conduc R.D. Germană și Ungaria cu cîte 6 puncte, urmate de Albania — 5 p, Danemarca — 4 p și Elveția — 3 p.

■

**Cea de-a 26-a ediție a Turului ciclist al Romandiei** s-a încheiat la Geneva cu victoria rutierului francez Bernard Thevenet. Pe locurile următoare s-au clasat Lucien van Impe (Belgia) — la 22 sec., Raymond Delisle (Franța) — la 41 sec., și Mariano Martinez (Spania) — la 42 sec.

■

**Tradiționala competiție internațională de sabie „Trofeul Luxandro",** desfășurată în acest an la Padova, s-a încheiat cu victoria scrimerului sovietic Viktor Sidiak. Acesta l-a învins în meci de baraj pe italianul Montano, ambii totalizînd în turneul final cîte 4 victorii. Pe locul trei s-a clasat Maffei (Italia) — 3 v, urmat de Rakita (URSS) — 2 v, Nazlimov și Krovopuskov (ambii URSS) — cîte 1 v.

■

**Continuîndu-și turneul în Japonia,** selecționata feminină de volei a URSS a întîlnit la Tokio reprezentativa țării. Gazdele au obținut victoria cu scorul de 3—0 (11, 6, 8).

■

**După disputarea a trei regate,** în campionatul european de yachting (clasa „Tempest") conduce echipajul sovietic Mankin — Dirdina cu 15 puncte, urmat de olandezii Staartjes și Kurtershoek — 24 puncte. Cea de-a treia regată, desfășurată în localitatea franceză La Rochelle, a fost cîștigată de Mankin și Dirdina.

Redacția și administrația: București, str. Vasile Conta nr. 16; telefoane: centrală 11.10.05, secția corespondenți 11.51.09, interurban 12 și 286; telex: sportrom buc. 180. Tiparul „I. E. „Informația", București 40.363

PROLETARI DIN TOATE ȚĂRILE, UNIȚI-VĂ!

# Sportul

ZIAR AL CONSILIULUI NATIONAL PENTRU EDUCAȚIE FIZICĂ ȘI SPORT

ANUL XXVIII — Nr. 7057 | 4 PAGINI 30 BANI | Miercuri 17 mai 1972

# TOVARĂȘII NICOLAE CEAUȘESCU ȘI IOSIP BROZ TITO AU INAUGURAT IERI SISTEMUL HIDROENERGETIC ȘI DE NAVIGAȚIE „PORȚILE DE FIER"

*În timpul ceremoniei dezvelirii plăcii inaugurale a Sistemului hidroenergetic și de navigație „Porțile de Fier"*
Foto: AGERPRES

Tovarășii Nicolae Ceaușescu, secretar general al Partidului Comunist Român, președintele Consiliului de Stat al Republicii Socialiste România, și Iosip Broz Tito, președintele Republicii Socialiste Federative Iugoslavia, președintele Uniunii Comuniștilor din Iugoslavia, au inaugurat oficial la 16 mai 1972, Sistemul hidroenergetic și de navigație „Porțile de Fier".

Intruchipare grandioasă a forței de creație a specialiștilor și muncitorilor români și iugoslavi, a energiei și capacității lor inventive, marele complex hidroenergetic de la Porțile de Fier se înscrie ca un simbol al prieteniei și colaborării frățești între cele două țări vecine, ca o victorie a geniului uman pus în slujba progresului și bunăstării popoarelor, în folosul socialismului și păcii.

Ora 12,00. Tovarășii Nicolae Ceaușescu și Iosip Broz Tito se întîlnesc la mijlocul barajului împodobit cu drapelele de stat ale celor două țări, unde se află înscrisă, în limbile română și sîrbo-croată urarea: „Bine ați venit dragi oaspeți", după ce au parcurs, salutați cu onoruri militare, arcul de beton ce unește țărmurile românesc și iugoslav ale fluviului. Participă tovarășele Elena Ceaușescu și Iovanka Broz. În momentul întîlnirii, în semn de salut, de pe ambele maluri ale Dunării, se trag 21 de salve de artilerie.

Cei doi conducători de partid și de stat își strîng îndelung mîinile, cu cordialitate, se îmbrățișează cu căldură.

Sînt clipe solemne, definitorii pentru prietenia trainică româno-iugoslavă, ce înscrie în analele ei o pagină de onoare, la care asistă înalți reprezentanți ai Republicii Socialiste România și Republicii Socialiste Federative Iugoslavia.

Au fost invitați la acest eveniment reprezentanți ai guvernelor țărilor membre ale Comisiei Dunării.

Tovarășul Nicolae Ceaușescu, împreună cu tovarășa Elena Ceaușescu, salută pe conducătorii de partid și de stat iugoslavi, precum și pe reprezentanții constructorilor. La rîndul său, tovarășul Iosip Broz Tito, împreună cu tovarășa Iovanka Broz, salută pe conducătorii de partid și de stat români, precum și pe reprezentanții constructorilor.

În continuarea ceremoniei, tovarășul Nicolae Ceaușescu, secretar general al Partidului Comunist Român, președintele Consiliului de Stat al Republicii Socialiste România, tovarășul Iosip Broz Tito, președintele Republicii Socialiste Federative Iugoslavia, președintele Uniunii Comuniștilor din Iugoslavia, dezvelesc împreună plăcile inaugurale încastrate, una alături de alta, în peretele de beton al barajului, la frontiera dintre țările noastre.

Mesaj peste timp pentru viitorime, placa inaugurală imortalizează, în limbile română și sîrbo-croată, încununarea muncii pașnice a celor două popoare vecine și prietene.

Atmosfera festivă a acestui moment de mare sărbătoare a prieteniei româno-iugoslave este marcată de acordurile imnurilor de stat ale celor două țări.

Tovarășii Nicolae Ceaușescu și Iosip Broz Tito se felicită reciproc pentru buna colaborare româno-iugoslavă, pentru victoria realizată de oamenii muncii din cele două țări.

După solemnitatea oficială a inaugurării, tovarășii Nicolae Ceaușescu și Iosip Broz Tito, tovarășele Elena Ceaușescu și Iovanka Broz, și tovarășii Ion Gheorghe Maurer și Mialko Todorovici, împreună cu soțiile, vizitează hidrocentrala românească.

Salutîndu-i pe oaspeți, directorul Centralei hidroelectrice Porțile de Fier, Grigore Sandul, raportează tovarășului Nicolae Ceaușescu că hidrocentrala funcționează cu toate hidroagregatele la o putere instalată de 1025 M.W.

În continuare, pe malul românesc al Dunării a avut loc un însuflețitor miting al prieteniei româno-iugoslave, organizat cu prilejul inaugurării oficiale a Sistemului hidroenergetic și de navigație „Porțile de Fier".

Apariția la tribuna oficială a tovarășilor **Nicolae Ceaușescu** și **Iosip Broz Tito**, a tovarășelor Elena Ceaușescu și Iovanka Broz, a conducătorilor de partid și de stat români și iugoslavi, care iau parte la festivitățile prilejuite de acest eveniment, este întîmpinată cu îndelungi aplauze de mii de participanți la miting.

Mitingul este deschis de tovarășul Traian Dudaș, membru supleant al C.C. al P.C.R., prim-secretar al Comitetului județean Mehedinți al P.C.R., președintele Consiliului popular județean.

La miting au luat cuvîntul Gheorghe Sălăgeanu, Erou al Muncii Socialiste, inginer la grupul de șantiere I.C.H. Porțile de Fier, și Panta Iakovlevici, directorul general al H. E. „Djerdap" din R.S.F. Iugoslavia.

În aplauzele mulțimii prezente la miting, la cuvîntul tovarășul **Nicolae Ceaușescu**, secretar general al Partidului Comunist Român, președintele Consiliului de Stat al Republicii Socialiste România.

În aceeași atmosferă de entuziasm, ia apoi cuvîntul tovarășul **Iosip Broz Tito**, președintele Republicii Socialiste Federative Iugoslavia, președintele Uniunii Comuniștilor din Iugoslavia.

Cuvîntările conducătorilor de partid și de stat ai celor două țări sînt îndelung aplaudate. Se ovaționează pentru prietenia româno-iugoslavă, pentru colaborarea frățească dintre partidele, popoarele și țările noastre, puse în slujba cauzei unității țărilor socialiste, a păcii și progresului în lume.

★

În cursul zilei de 16 mai, într-un cadru solemn, tovarășul Nicolae Ceaușescu, secretar general al Partidului Comunist Român, președintele Consiliului de Stat, a înmînat tovarășului Iosip Broz Tito, președintele Uniunii Comuniștilor din Iugoslavia, președintele Republicii Socialiste Federative Iugoslavia, tit-

(Continuare în pag. a 4-a)

## ASTĂ-SEARĂ, PE STADIONUL „PARTIZAN" DIN BELGRAD

# MECIUL DE BARAJ ROMÂNIA-UNGARIA, HOTĂRÎTOR PENTRU CALIFICAREA ÎN SEMIFINALELE C.E.

**● Ultimul antrenament al tricolorilor ● Ambiție și încredere în tabăra noastră ● Illovszky și-a completat lotul cu Branikovits și Fazekaș ● Comentariile presei belgrădene**

*Fără îndoială, dintre cele patru întîlniri din „sferturile de finală" ale actualei ediții a Campionatului european, cea mai echilibrată, cea mai pasionantă a devenit, pînă la urmă, cea dintre reprezentativa noastră și cea ungară.*

*Reprezentativa R. F. a Germaniei a lichidat, practic, conturile încă din primul său joc cu Anglia, echipa U.R.S.S. s-a impus net în fața Iugoslaviei, iar Belgia a tranșat și ea, fără dubii, duelul cu Italia. În schimb, meciul România — Ungaria, prin echilibrul său, anunțat de egalul dela Budapesta, și confirmat de cel de-al doilea „draw" de la București, a devenit de-a dreptul pasionant nu numai pentru iubitorii fotbalului din cele două țări, ci și pentru opinia publică fotbalistică europeană, căreia această prelungită incertitudine asupra numelui celei de-a patra semifinaliste îi reține în mod deosebit atenția.*

*Neîndoios, această stare de lucruri este pozitivă pentru fotbalul nostru, sub un anumit raport*, acela al impunerii sale atenției internaționale, *mai ales că — așa cum subliniam și în alte ocazii — fenomenul se produce într-o fază foarte avansată a unei competiții de prestigiu și în întrecerea directă cu un adversar de recunoscută valoare. Dar, ceea ce ne interesează în continuare, dincolo de acest aspect este* continuarea bunelor performanțe din ultimii ani ale fotbalului nostru, în speță calificarea. *Desigur, meciul de azi de la Belgrad este mai greu decît se anunța cel de duminică, pe care l-am jucat acasă. Șansele acordate echipei noastre în partida de acum trei zile și care porneau din considerentul terenului propriu, au fost infirmate de elementul — de fapt, adevăratul element decisiv într-un meci de fotbal* — evoluția echipelor în teren. *Or, sub*

(Continuare în pag. a 4-a)

BELGRAD, 16 (prin telefon, de la trimișii noștri speciali)

Ajunul meciului nr. 3 cu echipa Ungariei, din campionatul Europei, a început sub un soare de o mare generozitate care dimineața la ora 9 ridica mercurul termometrului la 23°, iar în momentul cînd antrenamentul naționalei României se încheia pe stadionul clubului Partizan, chiar la 36°!

În această dimineață (n.r. ieri), antrenamentul tricolorilor a avut totuși o prospețime încurajatoare. Toată lumea prezentă la fluierul de începere al antrenamentului, dat la ora 11. Programul de gimnastică, plin de „numere" distractive, dar cerînd destule eforturi, s-a desfășurat ușor, cu o vădită poftă de execuție, cu o deosebită notă de conștiinciozitate. Angelo Niculescu nu s-a arătat deloc zgîrcit cu cronometrajul, astfel că lucrul cu balonul a deținut recordul duratei (40 minute). A urmat partea cea mai curioasă, dar pentru noi și cea mai impresionantă. Tot așa, pe „specialități", antrenorul a străbătut întregul teren, rînd pe rînd cu compartimentele, discutînd îndelung. Am înțeles din mișcările mîinilor sale că se definitiva planul tactic al meciului.

*Fază din meciul România—Ungaria, disputat la București*

Băieții au mai zburdat cîteva momente cu mingea și o partidă de 8—8 (galbenii contra albaștrilor), în care Iordănescu a fost marcat cu strictețe și deposedat în cîteva rînduri de către... Dobrin, a reprezentat finalul acestui antrenament de pe „Partizan".

Vestiarul tricolorilor.

Angelo Niculescu, foarte destins după prima sa noapte de somn adevărat de duminică seară pînă azi, ne mărturisește: **„Simt destinderea revenită în lotul nostru și acesta este lucrul pe care-l doream în primul rînd. Sînt sigur că învățămintele de duminică nu se vor șterge din mintea nimănui nici în timpul extrem de grelei partide de miercuri. Va fi foarte dificil de data aceasta, dar cred cu toată convingerea că victoria va fi de partea noastră".**

Dembrovschi s-a îmbrăcat și povestește cum e la Bacău cînd pierde de Sport Clubul. Băieții rîd, fiindcă momentele acelea le par comice acum. Numai Dumitru completează cu o seriozitate de „bătrîn" în ale fotbalului: **„Fraților, nouă mîine nu ne trebuie decît scena victoriei la cabine".**

Se dă semnalul de pornire spre autobuz și dialogul următor are ca decor splendida așezare a Belgradului nou. Partener — Dinu: **„Ambiția este prima noastră armă, în meciul barajului; cu unul caut să dau din provizia mea oricăruia din băieți care ar mai avea aventual nevoie. Dar îi văd așa de dîrzi și de dornici de a întoarce odată această pagină a calificării, încît cred că voi păstra pentru mine întreaga provizie. La Budapesta și la București, adversarii ne-au arătat absolut toate secretele lor. Și cu unele dintre ele, cum știți foarte bine, ne-au surprins în toată regula. Nu cred că în jocul nr. 3 să mai vină cu o surpriză neplăcută pentru noi. Cred că mai curînd ea va fi pentru Kocsis, Bene, Zambo et. comp.".**

**ZIARELE DIN BELGRAD DESPRE MECI**

**În „Vecernie novosti", sub titlul „Barajul altora", se scrie: „Vom fi martorii unei sărbători fotbalistice. După senzaționalul duel de duminică, de la București, pe care l-am urmărit prin intermediul televiziunii, ne așteptăm la o dispută pasionantă, o dispută de mare atracție".**

**Eftimie IONESCU**
**Marius POPESCU**

(Continuare în pag. a 4-a)

**● Întîlnirea se dispută în nocturnă, de la ora 21 (ora României), pe stadionul clubului Partizan.**

**● Cei doi antrenori, Angelo Niculescu și Rudolf Illovszky, au anunțat că vor comunica formațiile cu o oră înainte de meci.**

**● Arbitrul jocului va fi Hristos Mihas (Grecia).**

**● Partida va fi transmisă în direct, pe micul ecran, începînd de la ora 20,55.**

**● În caz de o nouă egalitate, meciul va fi prelungit și dacă egalitatea se va menține, atunci echipa învingătoare va fi desemnată prin tragere la sorți, efectuată de arbitru pe teren.**

## CAMPIONATELE EUROPENE DE HALTERE

# MLADEN KUCEV (Bulgaria) A CUCERIT TITLUL DE CAMPION LA CATEGORIA UȘOARĂ

CONSTANȚA, 16 (prin telex, de la trimișii noștri).

Cu mare interes au fost așteptate întrecerile din ziua a patra a campionatelor europene, care au programat disputele din cadrul categoriei ușoară. Pe podium s-au aliniat nu mai puțin de 21 de concurenți: 10 dintre ei au concurat în reuniunea de dimineață și 11 în cea de după-amiază. Cu toate că a făcut parte din grupa celor cu performanțe mai scăzute, reprezentantul țării noastre, **Aurel Miuț**, poate fi satisfăcut clasîndu-se pe primul loc. Rezultatul său de 372,5 kg este promițător.

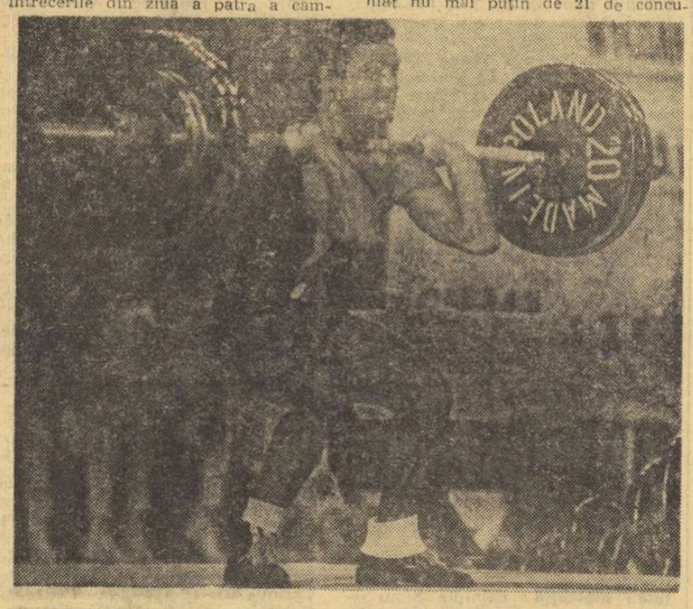

*Mladen Kucev (Bulgaria), în plin efort*

Fără îndoială că întrecerile de după-amiază — din cadrul grupei B, grupa celor mai valoroși — au stat în centrul atenției. Lupta dintre marii halterofili, polonezii **Bazsanowski** și **Kaczmarek**, bulgarul **Kucev**, sovieticul **Kirșinov** și, firește, reprezentantul țării noastre **F. Balaș** au polarizat confruntările categoriei ușoare. Cine va învinge? Aceasta a fost întrebarea tuturor celor prezenți în sală.

**La stilul „împins", prima surpriză: maghiarul Ambrozi ratează trei încercări și iese din concurs. F. Balaș intră la 135 kg și reușește. Ratează însă de două ori consecutiv la 140 kg, pierzînd orice șansă de a cuceri vreo medalie. Urmează apoi, marea surpriză: multiplul campion mondial Waldemar Bazsanowski ratează de trei ori la 145 kg și iese din concurs. În schimb, compatriotul său, Kaczmarek, ridică 150 kg. Mai rămăsese în concus bulgarul Kucev, care cere 155 kg, ceea ce,**

**Sebastian BONIFACIU**
**Ion OCHSENFELD**

(Continuare în pag. a 3-a)

# ENTUZIASTE PREZENȚE SPORTIVE...

**TURNU SEVERIN, 16 (prin telefon, de la trimisul nostru).**

**A fost o zi mare pentru popoarele frățești român și iugoslav. De la Ostrovul Șimianului pînă dincolo de Gura Văii s-au înlănțuit momentele festive.**

**În cursul dimineții, muncitorii vestitelor șantiere navale severinene au primit vizita înalților oaspeți, în frunte cu tovarășul NICOLAE CEAUȘESCU. Mii de oameni și-au exprimat, în tot timpul vizitei, mîndria și puternica bucurie de a-i avea în mijlocul lor, cu prilejul unor evenimente pe cît de importante pe atît de bogate în semnificații, pe conducătorii partidului și statului nostru.**

**În numeroasele grupuri care au salutat și ovaționat îndelung pe oaspeți s-a aflat un impresionant număr de tineri, printre ei mulți sportivi din municipiu și județ. Am remarcat, de exemplu, prezența entuziastă a membrilor echipei de fotbal a șantierului, a boxerilor pregătiți de maestrul Constantin Drăghici, care de curînd a dus pe doi dintre elevii săi — Nicolae Babescu și Dumitru Căpățînă — pînă la titlul de campioni naționali de juniori, atleți, handbaliști, cicliști și alți reprezentanți ai asociațiilor sportive.**

**Emoționant a fost momentul cînd, la dana de lansare, tovarășa**

**Victor BANCIULESCU**

(Continuare în pag. a 4-a)

# VOLEIBALIȘTII ROMÂNI DEBUTEAZĂ VINERI LA SOFIA

Peste două zile, vineri, capitala Bulgariei găzduiește o importantă competiție voleibalistică de tradiție: campionatele balcanice (masculin și feminin) rezervate echipelor de seniori. La startul întrecerilor se prezintă, firește, și formațiile țării noastre, deținătoare ale ambelor titluri. Prin urmare, ele au acum o misiune cu atît mai dificilă cu cît gazdele, principalele adversare, beneficiază și de atuul terenului propriu.

În vederea competiției de la Sofia, echipele României au efectuat cîteva antrenamente de omogenizare. Reprezentativa feminină, alcătuită după turneele finale încheiate sîmbătă seara, din jucătoarele care s-au remarcat cu acest prilej, a efectuat un prim antrenament luni seara în sala Arhitectura, sub conducerea prof. **Nicolae Humă** și **Leonid Sorbală**. Lotul cuprinde jucătoarele: **Eugenia Rebac** (care a primit la Pitești distincția de cea mai bună ridicătoare), **Constanța Bălășoiu, Marta Szekely** (toate de la Rapid), **Florentina Itu** (Penicilina), **Mariana Popescu** (Dinamo), **Maria Dobrogeanu** (Universitatea Timișoara), **Carmen Marinescu, Cirstoiu Cornelia, Maria Cengher** și **Marcela Pripiș** (I.E.F.S.), **Loreta Sudacevschi** (Medicina), **Victoria Caranda** (Constructorul București).

Echipa de băieți, alcătuită după recentul turneu de la Bratislava, cuprinde mai mulți jucători tineri, aflați în lotul olimpic lărgit sau în vederile selecționerilor acestuia. Ea a efectuat, sub conducerea antrenorilor **Fl. Balaiș**, și **G. Eremia**, antrenamente de sudare. Fac deplasarea: **Șt. Moculescu, C. Chițigoi, P. Vraniță, R. Dumitrescu, P. Păștean, T. Marinescu, V. Paraschivescu, Al. Păcuraru, M. Tîrlici, Ad. Arbuzov, C. Gheorghe, C. Chifu.**

# ÎNTRECERI BALCANICE

# LA HASKOVO, ECHIPELE SECUNDE DE GIMNASTICĂ

Echipele de gimnastică ale României, de mai multe ori campioane balcanice, au părăsit marți după-amiază Capitala cu destinația Sofia. De aici, cu trenul, spre orașul Haskovo, unde vineri, sîmbătă și duminică, se va desfășura cea de a patra ediție a Campionatelor balcanice. Dat fiind că, în același timp, primele reprezentative ale României sînt angrenate în importante întreceri preolimpice de calificare (echipa masculină) sau verificare a potențialului (echipa feminină, care întîlnește la Budapesta selecționata Ungariei), la această ediție a întrecerilor balcanice țara noastră va fi reprezentată de echipe secunde. Astfel, în formația feminină au fost incluse următoarele sportive: **Iuliana Simonfi, Marcela Păunescu, Eliza Pavel, Ileana Coman, Carolina Marin, Vanda Ispravnicu** și **Maria Antinie**. Din echipa masculină fac parte: **Gheorghe Iușan, Radu Branea, Gheorghe Tohăneanu, Vasile Coșariu, Ștefan Gall, Mihai Borș** și **Liviu Mazilu**. După cum se știe, are loc și o întrecere a echipelor de gimnastică modernă, federația noastră stabilind următoarele sportive pentru concursul de la Haskovo: **Sabina Șerbănescu, Carmen Bucaciuc, Rodica Pintea, Elena State**.

Concursul, programat vineri, sîmbătă și duminică, prevede executarea exercițiilor impuse, a celor liber alese, iar în ultima zi finala pe aparate.

Ca și la celelalte ediții, la campionatele balcanice vor fi prezente echipe din România, Bulgaria și Iugoslavia și, probabil, concurenți individuali din Grecia și Turcia. Formațiile țării gazdă pornesc în acest an cu șanse de a obține cele mai multe locuri întîi.

*Iată-i pe dinamoviști, campionii țării la hochei pe gheață (în rîndul de sus, de la stînga la dreapta): Făgăraș, Axinte, Pană, Boldescu, Dumitraș, Moiș, Tureanu, Țone, Fl. Sfincă, Florescu; (în rîndul de jos): Iordan, Bandaș, V. Huțanu, Costea, Mihăilescu, Vlad, Gh. Huțanu. Din fotografie lipsește antrenorul echipei, apreciatul tehnician Mihai Flamaropol*

(Citiți în pag. a II-a un comentariu despre victoria dinamoviștilor în campionat)

HOCHEI

## ÎNTR-UN FINAL DRAMATIC, DINAMO BUCUREȘTI, S-A IMPUS PRIN AMBIȚIE ȘI DÎRZENIE

Jucătorii de la **Dinamo București** au realizat, la sfîrșitul săptămînii trecute, pe frumosul patinoar artificial din Miercurea Ciuc, una dintre cele mai autentice performanțe din destul de scurta, dar bogata activitate a acestei formații fruntașe a hocheiului nostru. Pentru ca și cititorii să poată înțelege mai bine ce s-a petrecut duminica trecută pe gheața (în treacăt fie spus, încă nu suficient de bună...) de la Miercurea Ciuc, este necesar — credem să reamintim unele lucruri legate de desfășurarea anterioară a campionatului Diviziei A, în care, în cadrul primei grupe, interesant era doar duelul pentru titlu dintre Steaua și Dinamo București.

Cînd au început partidele de la Miercurea Ciuc, pe agenda competiției mai erau înscrise doar două runde și echipa Steaua avea în clasamentul general un avans de două puncte asupra lui Dinamo București. În plus, la activul hocheiștilor de la Steaua mai erau trecute două avantaje importante : a) superioritatea golaverajului direct și b) superioritatea golaverajului general. Era, deci, clar că dacă în prima partidă dintre aceste două formații dinamoviștii nu reușeau o victorie sau măcar un meci nul, ei nu mai aveau, practic, nici o șansă în lupta pentru titlu. Ce s-a întîmplat în continuare ? Dinamo a obținut egalarea în primul meci (2—2) la capătul unei dispute dramatice, înscriind golul egalării, al reîntîrnării în cursa pentru titlu, cu 36 de secunde înainte de sfîrșit. A urmat al doilea joc la Miercurea Ciuc, al cincilea din întreg campionatul, ultimul al competiției, în care dinamoviștii trebuiau să învingă la mai mult de un gol diferență. Și au învins ! Nu numai la un gol, ci la mai multe, făcînd în acest fel dovada calităților pe care le au, a posibilităților mari ale acestei echipe, care atunci cînd VREA, POATE să realizeze partide excepționale.

Pentru că, într-adevăr, duminică, la Miercurea Ciuc, Dinamo București s-a comportat așa cum nu am văzut-o niciodată în acest campionat. Începînd din primul minut și pînă în ultimele două minute ale partidei, elevii antrenorului Mihai Flamaropol au luptat cu o energie demnă de toată lauda, apărîndu-se exact și reușind să înscrie 6 goluri formației cu cea mai bună apărare. Dacă stăm și privim lucrurile mai atent, atunci poate acest ultim argument reprezintă și meritul cel mai mare al dinamoviștilor, cu atît mai mult cu cît una din vechile și marile carențe ale hocheiului nostru este tocmai ineficacitatea. În acest meci însă, acționînd în viteză, șutînd rapid și din toate pozițiile la poartă, întrînd repede în zona de apărare adversă pentru a nu da posibilitate jucătorilor de la Steaua să se organizeze și, mai ales, folosind cu succes șarjele pe extreme, care au descumpănit de fiecare dată apărarea echipei Steaua, dinamoviștii au marcat 6 goluri. Și astfel, s-a realizat, și încă într-o manieră surprinzător de facilă, ceea ce nici cei mai optimiști suporteri ai lor nu ar fi sperat.

Nu încape îndoială că la realizarea acestei performanțe și-a adus contribuția întreaga echipă, în frunte cu antrenorul ei, Mihai Flamaropol. Este însă la fel de adevărat că unii dintre hocheiștii de la Dinamo s-au distins în mod deosebit. Ne gîndim la portarul **Dumitraș**, le fundașii **Făgăraș** și, în ultimul timp, **Fiorescu**, la atacanții **Pană** și, în special, la **Gh. Hușanu**, autorul golului de egalare din penultimul meci, gol care a readus... soarele pe ulița dinamoviștilor. Acest jucător a înscris în ultimul meci 3 din cele 6 puncte ale echipei ! Un cuvînt în plus merită și generația tînără, folosită cu curaj și cu încredere în formația Dinamo București, generație care are în fruntea ei pe **Tureanu**, folosit în acest campionat ca fundaș la început și apoi ca atacant.

În concluzie, se poate spune că, deși puțin scontat prin prisma rezultatelor anterioare, succesul dinamoviștilor bucureșteni este pe deplin meritat, datorită, în primul rînd, ambiției și puterii de luptă cu care ei și-au apărat șansele pînă în ultima fază a întrecerii. Și poate că dacă în turnirile precedente echipa ar fi acționat cu săptămîna trecută la Miercurea Ciuc, ca un TOT UNITAR, sudat perfect printr-o exemplară voință, emoțiile finale ar fi fost mai mici. Pe viitor, „lecția" — absolvită, totuși, cu bine — din acest campionat poate că va folosi talentaților jucători ai acestei formații. Iar dacă la mobilizarea generală dinaintea fiecărui joc, ei ar mai adăuga și un plus de calm și de corectitudine în jocul cu corpul, atunci rezultatele ar putea să fie și mai mulțumitoare !

**Călin ANTONESCU**

lupte

## AU ÎNCEPUT FINALELE CAMPIONATELOR NAȚIONALE DE JUNIORI

**CLUJ (prin telefon).** — Timp de șase zile, Sala sporturilor din localitate va găzdui întrecerile finale ale campionatelor naționale de lupte libere și greco-romane rezervate juniorilor (mici și mari). Primele trei zile sînt afectate liberelor — fiecare stil reunește cîte 270 de concurenți — după care vor intra în competiție cei de la greco-romane. Sînt prezenți cîștigătorii zonelor, ai concursului republican de toamnă, campionii de anul trecut, primii trei clasați la finalele campionatului școlilor profesionale și — conform hotărîrii F. I. L. A., care a ridicat vîrsta junioratului pînă la 20 de ani — unii dintre luptătorii care, în 1971, au abordat concursul republican de tineret. Prezența acestora în cadrul finalelor clujene constituie, evident, unul dintre considerentele care ne îndreptățesc să sperăm în întreceri disputate, de calitate.

Dintre rezultatele primei reuniuni am consemnat : **cat. semimuscă — juniori mari** — S. Szatmari (Odorhei) b.p. Șt. Drăguțoiu (Tîrgoviște), A. Neagu (Galați) b.p. P. Brîndușan (Timișoara) ; **jun. mici** — D. Buta (Brașov) b.t. Gh. Rădulescu (Tîrgoviște), I. Dragoman (Progresul Buc.) b.p. P. Cociș (Hunedoara) ; **cat. muscă, jun. mici** — A. Visui (Brașov) b.t. I. Ignat (Cluj), I. Ene (Reșița) b.t. T. Vasile (Buzău).

**N. DEMIAN**

atletism

## ...ȘI, TOTUȘI, MAI RĂMÎN ÎN REPREZENTATIVE DESTULE LOCURI NEACOPERITE VALORIC

Telegramele de presă anunță cu febrilitate, aproape zilnic, o serie de rezultate atletice de foarte bună valoare. Este și firesc, întrucît cu fiecare zi ce trece ne apropiem de marea confruntare a celor mai buni sportivi din lume, Olimpiada de la München. În acest context se înscriu și unele rezultate de prestigiu realizate de atlete și atleți noștri în concursul primăverii. Dar, așa cum subliniam și în relatările anterioare, pe marginea celor două zile de întreceri, am fost martori și ai unor cifre de valoare scăzută, mult îndepărtate de standardul internațional.

Este drept, atleții fruntași din țara noastră au avut la sfîrșitul săptămînii trecute un prim prilej de a concura împreună, dar, nu trebuie să uităm că ne aflăm în preajma unor confruntări internaționale, echipa feminină urmînd să întîlnească la 11 iunie, la București, reprezentativele Poloniei și R.F. a Germaniei, iar cea masculină va concura la 17 și 18 iunie, la Milano, în compania celor mai buni atleți din Italia, Uniunea Sovietică și Belgia.

Prin această prismă, a unui obiectiv imediat, vizînd formarea selecționatelor naționale, cît și a celui proxim — definitivarea lotului olimpic, vrem să ne oprim asupra unor probe ce s-au dovedit deficitare. Unele dintre acestea, este binecunoscut, au carențe cronice, manifestate de mult timp. Ne gîndim, în primul rînd, la alergările de demifond și fond.

În cursele de 800 m și 1500 m băieți, P. Lupan, I. Damaschin, D. Tit, M. Neamțu, Z. Gaspar ne oferă de mai mulți ani dispute echilibrate, în care cînd unul sau altul termină învingător, toate însă încheiate cu cifre modeste, care nu coboară sub 1:50,0 și, respectiv 3:42,0 (departe, deci, de vechile recorduri naționale stabilite de Zoltan Vamoș). O rază de speranță : apariția tînărului metalurgist Gheorghe Ghipu, care este, însă, prea crud pentru Olimpiada ce bate la ușă, el vizînd de fapt următoarea ediție a J.O.

Probele de fond continuă să fie dominate (mai ales cea de 10 000 m) de inimosul N. Mustață care, deși aflat la o doua tinerețe, nu pare dispus să cedeze întîietatea. Dar nici în urma lui nu se întrevede vreun candidat apt de a obține măcar performanțele optime din cariera dinamovistului. Cu alte cuvinte — două probe în care nici nu contăm pe plan internațional. Situația pare a fi identică și la cîteva probe tehnice. Ne referim în mod special la aruncări. La ciocan, de pildă, ne-am obișnuit cu rezultate ce rareori depășesc 64 de metri, deși pe parcursul ultimilor ani, apariția unor juniori talentați (în urmă, Gh. Costache, acum, T. Stan) era însoțită de multe promisiuni. Sulița arareori poposește la 77—78 m, iar la disc, cînd lipsește din concurs I. Nagy, arbitrii ne comunică cifre de cel mult 53—54 metri.

În cazul acestor probe, decalajul față de marii performeri din lume depășește 10—12 metri. Cauzele trebuie căutate, în primul rînd, în procesul de antrenament. Cu foarte mici excepții, aruncătorii ce domină concursurile noastre interne au promis mult în anii junioratului, cînd rezultatele erau o urmare directă a talentului nativ. Mai tîrziu însă, atunci cînd acumulările tehnice se impuneau a intervenit de regulă stagnarea.

O altă grupă de probe deficitare, — ce-i drept, într-o mai mică măsură — sînt săriturile. La prăjină, anul acesta nu s-a trecut încă de 5 metri, deși duminica trecută, trei săritori s-au oprit în preajma acestei granițe. La triplusalt, cînd lipsește acest atlet de excepție care este Carol Corbu, întrecerea „cangurilor" intră și ea în anonimat. Idem, pentru săritura în înălțime, atunci cînd pe lista de concurs nu întîlnim numele lui Șerban Ioan, sau Csaba Dosa. În sfîrșit, la lungime, există trei săritori (Jurcă, Zaharia, Șărucan) care pot atinge 8 metri, dar care la ora actuală nu se par insuficient pregătiți.

Și ar mai trebui să aducem în discuție și evoluțiile sprinterilor. Anul trecut, de pildă, Szabo și Munteanu alergau, cam în aceeași perioadă, distanța de 100 m în 10,2, dar a fost doar un simplu foc de paie. Acum am înregistrat ascendentul studentului Toma Petrescu, cronometrat în 10,3. Istoria se va repeta oare ? În orice caz, aceste rezultate păstrează o umbră de incertitudine datorită cronometrajului manual.

Fără îndoială că probele feminine au dat mai puține prilejuri de insatisfacție la concursul republican de primăvară. Aceasta nu înseamnă, însă, că întreaga arie a probelor este acoperită cu elemente de certă valoare. La sprint, contăm încă pe Valeria Bufanu și Mariana Goth, prima fiind solicitată în confruntările internaționale și în proba de 100 m g. Niciodată însă ele nu s-au impus în concursurile de amploare. La 400 m apariția junioarei Liliana Leau nu rezolvă în întregime penuria sprintului prelungit. În fine, proba de jungime, care pînă de curînd ne-a oferit numai prilejuri de satisfacții prin evoluțiile Vioricăi Viscopoleanu, pare a intra într-un con de umbră. Practic, în momentul de față, selecționerii nu contează decît pe Elena Vintilă, într-o probă unde cu 4 ani în urmă obțineam laurii olimpici.

Încercînd să elimine lacunele evidente din reprezentative cu atleți plafonați, cu soluții de azi pe mîine, tehnicienii nu vor rezolva nimic. Singura soluție : cale liberă tinerilor cu reale aptitudini și dorință fermă de muncă și afirmare.

**Paul SLĂVESCU**
**Adrian VASILIU**

box

## După finalele juniorilor SCHIMBUL DE MÎINE AL LOTURILOR NAȚIONALE ESTE ASIGURAT

Sala Școlii sportive din Sibiu a găzduit, pe parcursul a patru reuniuni, finalele campionatelor naționale de juniori. La aceste gale „maraton" (24 de meciuri pe zi) au participat 124 de tineri pugiliști, calificați în etapele de zonă.

Ediția din acest an a campionatului a scos în evidență faptul că avem juniori care îndreptățesc speranțele iubitorilor sportului cu mănuși, că schimbul de mîine al loturilor naționale este asigurat (îndeosebi la categoriile mici). La categoriile mari sîntem încă deficitari, dar finaliștii din acest an, pregătiți cu mai multă atenție de către antrenorii lor, pot atinge cote valorice mai înalte. În general, boxerii juniori (mici și mari) s-au prezentat bine pregătiți tehnic și tactic. S-au evidențiat în mod deosebit **Nicolae Nicolaev** (Galați), care și-a confirmat valoarea apărîndu-și titlul cucerit anul trecut, **Gheorghe Matache** (Piatra Neamț), **Constantin Terpovici** (Alumina Slatina), **Paul Dragu** (Electroputere Craiova), pugilist complet cu un bogat bagaj de cunoștințe tehnice, **Ion Șulă** (Constructorul Galați) și **Ion Vladimir** (Dinamo București).

Surprizătoare a părut înfrîngerea, în semifinale, a campionului de anul trecut Marcel Lupu (Automobilul Măcin). Faptul s-a datorat însă unei accidentări suferite la mîna dreaptă. Deși eliminați în semifinale s-au mai evidențiat totuși o serie de băieți talentați de numele cărora cu siguranță că vom mai auzi : **Carol Hainal** (Salonta), **Eugen Chiricuță** (Viitorul București), **Constantin Nicolae** (Viitorul Vidra) și **Gheorghe Tăpligă** (Chimia Turnu Măgurele).

La succesul ediției din anul acesta a finalelor campionatului național de juniori o substanțială contribuție a avut-o brigada de arbitri compusă din Iancu Ceaureanu, Florian Piroiu (București), Gh. Enescu (Ploiești), Ion Gorgan (Craiova), Cornel Tucă (Galați), Orban Orban (Tg. Mureș). Surprinzătoare absența la competiție a arbitrilor A.I.B.A. Ion Boamfă și Petre Mihelfi, programați și ei la aceste întreceri de către Colegiul central al arbitrilor...

Organizarea competiției a fost de asemenea la înălțime, fapt care dovedește că activul salariat și obștesc al C.J.E.F.S. Sibiu se preocupă în mod deosebit de dezvoltarea boxului în orașul de pe Cibin.

În încheiere, iată părerea antrenorului federal Alexandru Vladar despre finalele boxerilor juniori disputate la Sibiu : **„Competiția celor mai tineri pugiliști din țară ne-a dovedit că s-a extins aria geografică a sportului cu mănuși și în alte localități cum ar fi Salonta, Măcin sau Turnu Severin. Prezența reprezentanților acestor localități nu a fost formală. Sportivii Dumitru Căpățînă** (Turnu Severin), **Nicolae Băbescu, din același oraș, Carol Hainal** (Salonta) sau **Gheorghe Rădulescu** (Măcin) **s-au numărat printre protagoniștii finalelor, dovedindu-se a fi elemente de perspectivă asupra cărora trebuie să ne îndreptăm în mod deosebit atenția. O altă constatare deosebit de îmbucurătoare : numărul redus al accidentărilor. În 94 de meciuri, doar doi boxeri s-au rănit la arcade, fapt cu totul rar la o întrecere cu o asemenea participare numeroasă. Am remarcat, de asemenea, cu plăcere interesul sporit al conducerilor secțiilor de box din localitățile care au prezentat sportivi. Niciodată nu au asistat la vreo finală atîția antrenori și activiști (62)".**

**Ilie IONESCU coresp. județean**

*Campionul Vasile Agop (A.S.A. Bacău) împreună cu antrenorul său, Nicolae Grigore.*
*Foto : Gh. BRAD — Sibiu*

baschet

## IN DIVIZIA B

În ultima etapă a diviziei B, au fost înregistrate următoarele rezultate : **masculin :** Olimpia Sibiu — Știința Petroșani 58—43 (33—27), Constructorul Arad — Voința Timișoara 71—80 (36—47), Sănătatea Satu Mare — Voința Zalău 45—42 (21—17), C.S.M. Iași — Rapid C.F.R. Galați 78—55 (45—23), A.S.A. Bacău — Politehnica Iași (restanță) 69—80 (39—36), Politehnica Iași — Farul Constanța (restanță) 78—94 (39—44), A.S.A. Bacău — Farul Constanța 42—55 (15—31), Universitatea Craiova — Știința Mediaș 74—59 (38—30), Crișul Oradea — Sănătatea Aiud 106—22 (49—7), Universitatea Brașov — Voința Tg. Mureș 87—59 (46—29) ; **feminin :** Voința Tg. Mureș — Rapid Deva 74—31 (40—18), Medicina Timișoara — Universitatea Craiova 33—62 (18—29), Pedagogic Galați — Confecția Dorohoi 2—0 (neprezentare), Voința Oradea — Constructorul Arad 62—54 (27—26), Crișul II Oradea — Metalul Salonta 63—73 (26—34), Universitatea Cluj — Știința Sf. Gheorghe 44—35 (14—24).

Rezultatele au fost transmise de corespondenții **P. Radvany, E. Surany, P. Arcan, S. Albu, C. Gruia, V. Popovici, I. Iancu, I. Leizeriuc, A. Verba, Șt. Iacob.**

## „3 SECUNDE"

• În continuarea întrecerilor republicane, la sfîrșitul acestei săptămîni vor avea loc ultimele turnee ale celui de al treilea tur al diviziei A la băieți și la fete. Echipele masculine vor juca de joi pînă duminică în sala Dinamo din Capitală, iar cele feminine de vineri pînă duminică în noua Sală a sporturilor din Iași. În Capitală, sînt programate meciuri decisive pentru zona retrogradării, dar la Iași, în afara faptului că vor fi decise formațiile care vor juca din toamnă în divizia B, va avea loc și derbyul Rapid—Politehnica, foarte important în lupta pentru desemnarea titlului de campioană a țării.

• De vineri pînă duminică, se vor desfășura întrecerile fazei de zonă a Criteriului național al juniorilor și junioarelor de categoria a II-a (născuți în anul 1955 și mai tineri). Orașele gazdă vor fi : Ploiești, Sf. Gheorghe, Mediaș, Iași, Salonta, la fete, Piatra Neamț, Galați, Craiova, Satu Mare, Rm. Vîlcea și Timișoara, la băieți.

## CAMPIONII JUNIORILOR

JUNIORI MICI. Categoria minimă — **D. Grigorov** (Voința Tulcea), semimuscă — **N. Stoenescu** (Constructorul Galați), muscă — **I. Dumitrescu** (Constructorul București), cocoș — **T. Tudor** (Rafinorul Ploiești), pană — **Gh. Rădulescu** (Automobilul Măcin), semiușoară — **N. Nicolaev** (Constructorul Galați), ușoară — **V. Agop** (A.S.A. Bacău), semimijlocie — **G. Brătănescu** (Chimia Craiova), mijlocie mică — **C. Terpovici** (Alumina Slatina), mijlocie — **M. Alexandru** (Farul Constanța), semigrea — **I. Ștefanic** (CSM Cluj), grea — **D. Căpățînă** (Metalul Tr. Severin).

JUNIORI MARI. Categoria minimă — **P. Dragu** (Electroputere Craiova), semimuscă — **D. Negru** (Șoimii Sibiu), muscă — **I. Șulă** (Constructorul Galați), cocoș — **I. Vladimir** (Dinamo București), pană — **C. Ștefanovici** (Electroputere Craiova), semiușoară — **I. Tîrlă** (Constructorul Galați) ușoară — **L. Micu** (Steaua), semimijlocie — **R. Chelaru** (Steaua), mijlocie mică — **N. Băbescu** (Metalul Tr. Severin), mijlocie — **V. Croitoru** (Metalul București), semigrea — **Gh. Matache** (Ceahlăul P. Neamț), grea — **C. Tănase** (Progresul București).

TENIS DE MASĂ

## ECHIPELE PROGRESUL — 4 VICTORII ÎN CAMPIONAT

Campionatul Diviziei A la tenis de masă a programat, la sfîrșitul săptămînii trecute, nouă întîlniri (șapte feminine și două masculine), majoritatea desfășurîndu-se în Capitală. Cea mai importantă a avut loc în sala Floreasca — duminică — și a opus echipele masculine bucureștene Progresul, una dintre protagonistele competiției, și Politehnica, actuala deținătoare a titlului. Partida s-a încheiat cu victoria la limită (9—8) a primei formații, dar după ce studenții au condus cu 4—1 (de remarcat victoria lui Bobocică asupra lui Luchian). La 8—8, Ovanez l-a învins pe Coltescu cu 2—0. Punctele victoriei au fost realizate de **Sîndeanu** (cel mai constant echipier) 4 v, Luchian 2 v, Ovanez 3 v pentru Progresul, respectiv, Gheorghe 3 v, Bobocică 2 v, Antal 2 v, plus partida de dublu Bobocică — Gheorghe.

FEMININ — **Spartac I București — Voința București 5—4.** Deși echipa antrenorului Vicențiu Tulcea era pe punctul de a culege o victorie (la scorul de 4—2 Lunțeanu a pierdut în fața Lidiei Ilie, după ce a condus-o tot timpul), adversarele, sportivele de la Spartac, au făcut un adevărat tur de forță, cucerind trei puncte la rînd. Au cîștigat Ilie 3 v, Condicaru 1 v și Feldman 1 v, respectiv, Lunțeanu 2 v, Stoian 1 v și Căpriță 1 v.

**Politehnica București — C.S.M. Cluj 8—3.** Studentele, favorite ale acestei întîlniri, au trebuit să se întrebuințeze serios pentru a cîștiga întrecerea. Momentul important al partidei s-a consumat la scorul de 3—3, cînd jucătoarea Șinteoan (C.S.M.), avînd un set avantaj, a pierdut, în prelungiri, partida cu Spiridon. Autoarele victoriei : Crișan 3 v, Spiridon 2 v, Toma 1 v.

**Progresul București** (Alexandru 3 v, Zaharia 3 v, Moldovan 3 v) — **Spartac II București 9—0.**

**Voința București** (Lunțeanu 3 v, Căpriță 3 v, Stoian 3 v) — **Spartac II București 9—0.**

**Progresul București** (Alexandru 3 v, Zaharia 3 v, Moldovan 2 v) — **C.S.M. Cluj 8—1.** Singura victorie a oaspetelor a fost realizată de Șinteoan în dauna Vioricăi Moldovan.

**Progresul București — Politehnica București 9—0.** Surprinzătoare absența din formația studentelor a jucătoarei Carmen Crișan, venită cu întîrziere la meci. În această situație, misiunea jucătoarelor de la Progresul a fost mult ușurată, ele surclasîndu-și adversarele. Succesul s-a datorat lui Alexandru 3 v, Moldovan 3 v, Zaharia 3 v

**Florin SANDU**

**ARAD (prin telefon).** — În cele două întîlniri, programate în orașul de pe Mureș, echipa feminină Voința din localitate (Vlaicov 3 v, Lesai 3 v, Krejec 3 v), a dispus de Rapid Brașov (Maria și Hajnal Korodi, Monica Hariga) cu 9—0, în timp ce la băieți, Voința Brașov (Ancel 4 v, Macovei 3 v, Teodorescu 2 v, Kakos 1 v, Ancel — Macovei la dublu) a învins pe Voința Arad (Covaci 3 v, Truppel 2 v, Simin 1 v) cu 11—6.

**Șt. IACOB**
corespondent județean

## MUSCELENII SÎNT „ZGÎRCIȚI" CU FOTBALUL ?

Epistolele săptămînii

Ne-am obișnuit să aflăm numai vești bune — pe plan sportiv — de la Cîmpulung Muscel. Se construiește un stadion... se înființează un liceu sportiv de atletism... boxul este la loc de cinste etc, etc. Se explică deci de ce ne-au surprins rîndurile trimise zilele trecute de un sportiv din acel oraș. Autorul lor — ȘTEFAN CHIȚU, salariat la Autobaza 2, cu domiciliul în str. I. C. Frimu 55 — este, se pare, un pasionat jucător de fotbal. Înainte de a-și spune păsul, el ne pune în curent cu trecutul sportului cu balonul rotund în oraș : **„În urbea noastră erau cîndva echipe puternice de fotbal în care, după cîte se știe, și-au făcut debutul Libardi, Dobrin. De atunci, însă, și pînă astăzi..."** Aflăm, povestiț în amănunt, că la Cîmpulung Muscel au existat echipe ce jucau în campionatul județean dar care, una după alta, s-au înființat și... desființat : Minerul, Voința, ITA, Vulturii !! Există însă în oraș tineri și talentați jucători de fotbal, care iubesc cu pasiune această disciplină și care ar dori să pornească pe... urmele lui Dobrin. Dar n-au condiții, fiindcă în oraș — în afara unei divizionare C — nu există echipe de fotbal care să activeze în campionatul județean. **„Știți ce facem noi, jucătorii de fotbal ? — ne întreabă Șt. Chițu. Păstrăm în buzunare niște legitimații — de fotbaliști — care nu mai au nici o valoare și batem pe la uși, sperînd că cineva ne va auzi. Iar dacă voim să avem preocupări sportive., ne uităm la frumoasa noastră bază sportivă : stadionul „23 August", gazonat, cu tribune, vestiare, dușuri. Vă rugăm, ajutați-ne dumneavoastră ziarul. Scriind de necazul nostru, poate..."**

La fel ne-a scris și **Nic. Stoenoiu**, din același oraș. Este drept, în prezent, în Cîmpulung Muscel se acordă multă atenție altor discipline sportive, ceea ce nu e deloc rău. Nu înseamnă însă, că fotbalul trebuie să fie tratat ca o rudă săracă și expediat pe... „scara de serviciu". Ar fi de dorit ca aici să existe mai multă preocupare pentru satisfacerea acestei doleanțe a amatorilor de fotbal. Cu mai mult sprijin din partea organelor locale, a asociațiilor sportive din întreprinderile orașului și a C.J.E.F.S. Argeș, apreciem că tinerii ar avea echipele pe care și le doresc. **„Astfel, am putea și noi progresa,** ne scrie Șt. Chițu, **am putea promova — poate — în cadrul echipei de divizia C — Muscelul, iar aceasta — de ce nu ? — în „B". Trebuie însă mai întîi temelia despre care vă scriu că.. lipsește".**

Credem că într-adevăr se poate face ceva. Nu de alta, dar sîntem învățați ca la Cîmpulung Muscel sportului — în general — să i se acorde toată atenția.

**Modesto FERRARINI**

handbal

## Campionatul feminin — Divizia A LA ORA CALCULELOR...

Sîmbătă și duminică s-au consumat jocurile celei de a XXIII-a etape a campionatului feminin de handbal Diviza A, care au evidențiat dîrzenia echipelor aflate în ultima parte a clasamentului, lupta lor disperată pentru evitarea retrogradării. Și, fără îndoială, capul de afiș al acestei runde a fost deținut de jocul Rapid — Confecția, derby-ul codașelor, disputat la un nivel neașteptat de ridicat, într-un tempo viu și cracterizat prin suspens-ul continuu, din primul și pînă în ultimul minut. Iar cele două puncte, prețioase deopotrivă amblor formații, au avut ca efect depărtarea echipei feroviare de zona periculoasă a clasamentului și „fixarea", totodată, a formației Confecția în coada ierarhiei, acolo de unde numai un miracol ar mai putea-o scoate.

Nici Universitatea Cluj nu are o sarcină mai ușoară, ultimele runde aducîndu-i ca partenere de joc echipe destul de solide, care luptă fără menajamente. Și, totuși, în pofida acestor situații — critice, fără discuție, pentru ultimele două clasate — lupta pentru evitarea retrogradării rămîne încă deschisă, alte două-trei formații fiind și ele tot la „ora calculelor". Așa încît lupta pentru salvare nu se va încheia, poate, pînă în cea de a XXVII-a etapă și ultima a campionatului.

Cu totul altfel stau lucrurile în fruntea clasamentului, unde Universitatea Timișoara, instalată comod pe poziția de lider, a acumulat un avans de 7 puncte, practic imposibil de recuperat de către Universitatea București, principala sa rivală și următoare, care, în treacăt fie spus, manifestă evidente slăbiciuni în ultima parte a campionatului, adică exact atunci cînd ar fi trebuit să dea bătălia decisivă pentru titlul de campioană.

În rest, am mai putea consemna scăderea de formă a altei fruntașe, echipa I.E.F.S., care evoluează în ultima vreme cu mult sub potențialul obișnuit, deși întreaga garnitură a antrenorului Ion Bota este aptă de luptă.

În fine, au mai rămas de disputat încă patru runde. Cine știe ce surprize ne mai rezervă acest campionat atît de disputat ?

| | | | | | | |
|---|---|---|---|---|---|---|
| 1. Univ. Tim. | 23 | 22 | 0 | 1 | 368—210 | 44 |
| 2. Univ. Buc. | 23 | 18 | 1 | 4 | 307—231 | 37 |
| 3. IEFS | 23 | 12 | 3 | 8 | 249—224 | 27 |
| 4. Textila | 23 | 9 | 3 | 11 | 250—270 | 21 |
| 5. Voința Od. | 23 | 9 | 1 | 13 | 207—246 | 19 |
| 6. Mureșul Tg. M. | 23 | 8 | 3 | 12 | 244—266 | 19 |
| 7. Rapid | 23 | 7 | 3 | 13 | 229—241 | 17 |
| 8. Rulmentul | 23 | 7 | 3 | 13 | 277—329 | 17 |
| 9. Univ. Cluj | 23 | 6 | 3 | 14 | 257—336 | 15 |
| 10. Confecția | 23 | 5 | 4 | 14 | 247—232 | 14 |

Mîine este programată etapa a XXIV-a (intermediară), care cuprinde următoarele partide : **Voința Odorhei — Rulmentul Brașov, Textila Buhuși — Universitatea Timișoara, I.E.F.S. București — Mureșul Tg. Mureș, Rapid București — Universitatea Cluj** și **Universitatea București — Confecția.**

Ultimele trei jocuri se dispută în Capitală, pe terenul Tineretului, cu începere de la ora 16.

## ÎN TRIBUNĂ... PE PODUL GRANT !

În perimetrul complexului sportiv al clubului Rapid București, din Giulești, se află și un teren de handbal, pe care formația feminină a clubului feroviar, divizionară A, își dispută partidele de campionat. Și, firește, ca la toate celelalte discipline, suporterii giuleșteni sînt prezenți întotdeauna, în număr mare, și la jocurile de handbal.

Din păcate, însă în ultima vreme, numărul spectatorilor veniți în Giulești să urmărească partide de handbal a scăzut simțitor, iar lucrul acesta are, normal, și o explicație. Ea trebuie căutată, în primul rînd, în numărul redus de locuri puse la dispoziția publicului — în totalitate plătitor — locuri ce se limitează, de fapt, la o singură tribună, și aceea cu 4-5 rînduri de bănci, amplasată pe o singură latură a terenului bituminizat.

În acest timp, celelalte trei laturi sînt nefolosite, deși este de mirare cum administrația clubului feroviar (recunoscută pentru imaginația și spiritul ei gospodăresc) nu s-a gîndit pînă acum să fructifice acest spațiu, instalînd alte cîteva șiruri de bănci.

În plus, la ultimele partide a... dispărut și tabela de marcaj, fapt ce diminuează serios interesul spectatorilor, care nu mai pot cunoaște evoluția scorului sau rezultatul la pauză. Pe cel final îl află... întrebînd oficialii !

Iar în această situație, suporterii giuleșteni, iubitori ai handbalului, care nu și-au găsit loc în „bucătica" de tribună, s-au mutat pe... Podul Grant, de unde urmăresc în liniște (și în picioare !) jocurile disputate de echipa lor... !

## ÎN DIVIZIA B — OFENSIVA CODAȘELOR

Disputată duminică, cea de a VII-a etapă a returului diviziei B a fost destul de calmă, fără prea multe rezultate neconcordante.

Se cer apoi remarcate și comportarea teamului feminin IGEX București, care obținînd în ultimele trei etape tot atîtea victorii, s-a depărtat de zona periculoasă a clasamentului, precum și puternica ofensivă lansată de codașe. Iată, însă, rezultatele înregistrate duminică :

FEMININ, **Seria I :** Voința București — Univ. Iași 18—7 (7—3), Progresul Buc. — Chimia Făgăraș 15—13 (8—8), IGEX — Gloria Buzău 11—10 (7—5), Poli Galați — Constructorul Buc. 6—7 (2—4), Spartac Ploiești — Voința Rădăuți 10—10 (9—6) ! ; **Seria a II-a :** Textila Sebeș — Constructorul B. Mare 15—13 (8—6), Voința Oradea — Univ. II Timișoara 12—12 (9—7) !, Voința Sighișoara — Sparta Mediaș 13—6 (3—3), Jiul Petroșani — Constr. Timișoara 4—14 (3—8), Dermagant Tg. Mureș — CSM Sibiu 8—11 (2—8) ; MASCULIN, **seria I :** Voința București — Agronomia Iași 26—22 (15—9), Chimia Tr. Măgurele — Rafinăria Teleajen 0—6 ; Comerțul Constanța — Relonul Săvinești 17—12 (8—4), Chimia Făgăraș — Știința Bacău 19—16 (12—7), Agronomia Iași — Tractorul Brașov 14—11 (7—6) ; **Seria a II-a :** Banatul Timișoara — Metalul Copșa Mică 17—15 (9—9), ASA Sibiu — Știința Petroșani 21—18 (14—9), Timișul Lugoj — CSM Reșița 13—8 (10—2), Știința Lovrin — Gloria Arad 15—13 (6—6), Minaur Baia Mare — Textila Cisnădie 37—7 (19—5) !

**Rubrică redactată de Horia ALEXANDRESCU**

gimnastică

## La finele acestei săptămîni TRIUNGHIULARUL ROMÂNIA-ELVEȚIA-UNGARIA

Pe agenda competițională a acestei săptămîni figurează la loc de frunte triunghiularul de gimnastică care reunește echipele reprezentative masculine ale **României, Elveției și Ungariei.** Pentru gimnaștii români, meciul are o semnificație deosebită, deoarece el constituie primul concurs de calificare pentru Jocurile Olimpice de la München. După cum se știe, potrivit noilor reglementări ale F.I.G., la J.O. din 1972 vor participa doar 18 echipe masculine. Primele 6 clasificate la ultima ediție a campionatelor mondiale sînt înscrise din principiu la întrecerea olimpică, locurile celelalte (de la 7 la 18) urmînd a fi ocupate de echipe care participă la concursurile de calificare și obțin o notă medie minimă de gimnast de 8,50. În cazul în care un număr mai mare de echipe decît locurile disputate îndeplinesc baremul minim fixat, admiterea la Jocurile Olimpice se va face în ordinea notelor obținute de echipe.

Iată de ce triunghiularul de la București suscită un mare interes în lumea gimnasticii. Federația Internațională desemnînd o brigadă de arbitraj alcătuită din personalități ilustre ale gimnasticii masculine. Se va afla în Capitala noastră **Arthur Gander** (Elveția), președintele F.I.G., președintele Comisiei tehnice masculine a F.I.G., **Ivan Ivancecivi** (Iugoslavia), vicepreședinte al Comisiei tehnice masculine, precum și patru arbitri neutri : **Luigi Zanetti** (Italia), Dimcio Iordanov (Bulgaria), Leonid Arkaev (U.R.S.S.), N. Jardon (Franța).

În prima zi, sîmbătă, se vor desfășura exerciții impuse, iar duminică cele liber alese.

Echipa Ungariei și-a anunțat sosirea în Capitală pentru astăzi la ora 16, cea a Elveției fiind așteptată vineri seara.

La cererea federațiilor de specialitate din țările respective, în cadrul triunghiularului de la București vor concura și doi gimnaști din alte țări, unul din Austria și celălalt din Liechtenstein care doresc să obțină calificarea pentru concursul individual din cadrul J.O.

# ÎN ÎNTRECEREA „PENELOR" — AL DOILEA RECORD MONDIAL STABILIT LA CONSTANȚA

Ora tîrzie la care s-au încheiat întrecerile categoriei pană nu ne-a permis să oferim cititorilor amănunte în legătură cu disputele pasionante ce au avut loc. O vom face acum.

La această categorie a concurat și campionul național al României, pe anul 1972, **Vasile Bădescu.** Cînd cei mai mulți sportivi își epuizaseră cele trei încercări la care le dă dreptul regulamentul, întrînd la bara cu 85, 100, 115 kg începusem deja să ne întrebăm ce se întîmplă cu Bădescu. Halterofilul român (bineînțeles, de acord cu antrenorii săi) își propusese o primă încercare la o greutate (120 kg) care reprezintă recordul național al stilului „împins". Faptul ne-a dat mari speranțe într-o reușită a sportivului nostru, dar totuși, am început să simțim unele semne de îngrijorare. Temerile noastre s-au mărit în momentul în care doi dintre cei trei arbitri nu i-au acordat prima încercare (pe care o merita — după părerea noastră), crescînd simțitor în clipa în care i-am observat potențialul evident scăzut în cea de a doua. Cuprins de teama de a nu fi eliminat din concurs, Bădescu a venit ultima oară la bară, parcă sleit de puteri și, firește, a ratat și ultima încercare, părăsind întrecerea. Dacă reprezentantul nostru nu beneficiază de suficientă experiență în competiții internaționale, n-am înțeles cum sfătuitorii săi — antrenorii lotului — au putut comite o asemenea greșeală. Și greșelile se plătesc.

Deși după primele două stiluri, atletul sovietic D. Șanidze luase, în cursa pentru titlul de campion al categoriei, un avans de 9,500 kg, lupta la „aruncat" a fost deosebit de pasionantă. În afară de el, principalii animatori ai întrecerii au fost N. Nurikyan (Bulgaria), M. Nowak (Polonia), W. Zander (R.D.G.), H. Trebicki (Polonia). După ce Șanidze (prudent) își asigurase titlul de campion al categoriei, cu 152,500 kg — cu o execuție în care era vizibil că nu depusese maximum de efort, în cea de a patra încercare (în afară de concurs), el a făcut o tentativă de record mondial al stilului, la 156 kg, care i-a reușit. Acesta este cel de al doilea record mondial stabilit la Constanța. Cînd aplauzele nu se terminaseră încă, crainicul a anunțat o nouă tentativă de record, cea a lui **Norair Nurikyan,** la 156,500 kg. Sala a amuțit. Puternicul halterofil bulgar a dus bara la piept, dar departe n-a reușit să continue mișcarea...

*Pe podiumul de concurs — îndrăznețul halterofil bulgar* Norair Nurikyan

Foto: S. BAKCSY

**Campionul categoriei până**

**DIMITRI SANIDZE (U.R.S.S.)**

Viitor profesor de educație fizică, sportivul **Dito Șanidze** din Tbilisi a ajuns la primul său titlu de campion european după ce și-a înscris în palmares recordul mondial la totalul celor trei stiluri.

Întregind acest succes cu realizarea noului record mondial de 156 kg la stilul „aruncat". Șanidze a lăsat impresia că are încă suficiente resurse pentru ameliorări ulterioare ale performțelor sale. De altfel, el se pregătește intens pentru marea întrecere de la München, unde vizează, cu șanse de reușită, titlul de campion olimpic.

După excelentul rezultat obținut la Constanța, apreciatul sportiv sovietic ne-a declarat că se simte foarte bine în ambianța și în climatul orașului nostru, pe care le consideră foarte asemănătoare celor din Tbilisi, unde învață și unde îl așteaptă acum soția și fiica sa, colegii și prietenii, ca să-l felicite pentru noile sale succese.

## PE SCURT

• *Timpul excelent de pe Litoral îi îndeamnă pe oaspeții campionatelor europene tot mai mult spre plajele însorite... „Campioni" sînt nordicii și polonezii, care se destind cîteva ore pe nisipul de la Mamaia, în timpul lor liber.*

• *Începînd cu categoria ușoară și pînă la supergrea, programul campionatelor este extrem de încărcat. Numărul mare de participanți la aceste categorii a determinat împărțirea concurenților în două grupe valorice: dimineața — grupa A (pentru cei care au în palmares rezultate mai modeste) și după-amiază — grupa B (pentru marii performeri).*

• *Primul „supergreu" de mare valoare, cu o statură impozantă, care și-a făcut apariția pe Litoral, este belgianul Serge Reding. El a fost, după Vasili Alekseev, al doilea halterofil al lumii care a totalizat 600 kg. Acum, după ce vest-germanul Rudolf Mang a ridicat 625 kg, bibliotecarul din Bruxelles vizează locul 3*

**Programul zilei**

**CATEGORIA SEMIMIJLOCIE**

**Una dintre cele mai populate întreceri ale acestor campionate, disputa semimijlocilor, va aduce pe podiumul de concurs 25 de halterofili care vor evolua în două reuniuni (14 din ei în cursul dimineții, iar ceilalți după-amiază).**

**În lupta pentru medalia de aur cele mai mari șanse le au halterofilii sovietici Viktor Kurențov și Aleksandr Kolodkov, ambii creditați cu performanța de 477,5 kg. Pentru celelalte medalii concurează suedezul J. Mursu (465 kg) și bulgarul J. Bikov (462,5 kg).**

**În grupa A figurează și reprezentanții țării noastre C. Dumitru și G. Mîinea, ambii situați pe aceeași treaptă: 400 kg.**

## KUCEV — CAMPION LA CATEGORIA UȘOARĂ

*(Urmare din pag. 1)*

în caz de reușită, ar fi însemnat un nou record mondial. Încercarea este perfectă și omologabilă (v. r. de 154,5 kg, aparținea lui Vladimir Drexler — U.R.S.S.). Kucev încearcă apoi 160 kg, dar fără succes. Medaliații la stilul împins: **1. Kucev** (Bulgaria) 155 kg — nou record mondial, 2. **Kaczmarek** (Polonia) 150 kg, 3. **Masala** (R.F.G.) 142,5 kg. Pe locul 7: **F. Balaș** (România) 135 kg.

Apoi, concurenții au intrat la următorul stil, „smuls", la care se profila și lupta pentru titlu. Reprezentantul nostru **F. Balaș** se comportă mulțumitor (în comparație cu calitățile sale, mai bine decît la stilul „împins") ridicînd 120 kg, în timp ce polonezul Kaczmarek termină la egalitate — 125 kg — cu halterofilul bulgar Kucev. Acesta din urmă, însă, fiind mai ușor, se clasează al doilea. În schimb, **Kirșinov** ridică 130 kg. După două probe, **Kucev** are un avans de 5 kg față de **Kaczmarek** și de 12,5 față de Kirșinov. Iată și medaliații la acest stil: **1. Kirșinov** (130 kg), **2. Kucev** (125 kg), **3. Kaczmarek** (125 kg).

În fine, la „aruncat", **F. Balaș** ridică 150 kg, 155 kg și apoi 160 kg, obținînd o performanță remarcabilă și totodată un nou record al țării (v. r. — 157,5 kg — îi aparținea). Polonezul **Kaczmarek** încearcă totul pentru obținerea titlului și intră la 167,5 kg, după care încearcă 175 kg, dar ratează și nu poate recupera diferența față de Kucev. Medaliații la acest stil: **1. Kucev** (167,5 kg), **2. Kirșinov** (167,5 kg), **3. Kaczmarek** (167,5 kg). **F. Balaș** se clasează pe locul 4 cu 160 kg.

**Clasamentul general: 1. MLADEN KUCEV (Bulgaria)** — 447,55 kg, **2. Zbigniew Kaczmarek** (Polonia) 442,5 kg, **3. Muherti Kirșinov** (U.R.S.S.) 435 kg, **4. Fiți Balaș** (România) 415 kg, **5. Wolfgang Faber** (R.D.G.) 412,5 kg, **6. Peter Massala** (R.F.G.) 410 kg, **7. Aurel Miuț** (România) 372,5 kg.

# fotbal

## LOTUL OLIMPIC ÎN PREAJMA MECIULUI DECISIV

**• Pregătiri în raport cu adversarul • Problemele antrenorilor • Ce formație va fi opusă Danemarcei?**

Se apropie, cu pași repezi, un nou eveniment important în viața fotbalului nostru: duminică, la București, va avea loc returul meciului cu Danemarca, decisiv pentru calificarea la turneul din cadrul J.O.

Învinși, la Copenhaga, cu 2—1, jucătorii noștri au de remontat handicapul unui gol și de înscris, cel puțin, unul în plus pentru a-și deschide drumul spre München, fără a mai fi nevoie de un al treilea joc, de baraj. **(Regulamentul turneului olimpic prevede că în caz de egalitate de puncte și golaveraj după două partide, se dispută o a treia, pe teren neutru, în cazul nostru — potrivit acordului dintre cele două federații — la 1 iunie, la Saarbrücken, în R.F. a Germaniei).**

**PROBLEMELE LOTULUI NOSTRU**

Desigur că dificultatea meciului cu Danemarca este apreciată la proporțiile ei reale de antrenorii și jucătorii lotului nostru, mai cu seamă că — pe de o parte — i-au putut urmări pe danezi pe micul ecran în întîlnirea de la Copenhaga, iar pe de altă parte, antrenorul Gh. Ola a fost prezent, recent, la unul din meciurile amicale susținute de danezi acasă, în cadrul pregătirilor în vederea jocului de la București. Din observațiile făcute a rezultat limpede că danezii — fără a fi un adversar din eșalonul european fruntaș — practică, totuși, **un joc atletic, agresiv, rapid.** La aceasta se adaugă și faptul sigur că, la București, oaspeții vor pune accent pe apărare și pe arma contraatacului, pentru a-și apăra avantajul luat la Copenhaga.

Plecînd de la toate acestea, antrenorii lotului nostru au de rezolvat cîteva probleme dintre care esențiale sînt:

● **recuperarea jucătorilor accidentați** (Kun II, Pop);

● **îmbunătățirea potențialului fizic** în vederea unei sporite capacități de efort;

● **mărirea eficienței atacului,** mai ales din punct de vedere tactic și al finalizării în condițiile unei apărări aglomerate, **dar și a siguranței apărării noastre** pentru a putea ripposta contraatacurilor.

**PROGRAMUL DE PREGĂTIRE**

Toate acestea se caută a fi puse la punct printr-un program de pregătire intensă, începută după jocul cu Bulgaria B la Poiana Brașov și continuată de luni la București. Antrenamentele, judicios întocmite de antrenorii Gh. Ola și Gh. Constantin, în raport cu necesitățile de mai sus, vor continua astăzi, de data aceasta sub forma unui joc-școală cu divizionara C Electronica și se vor desfășura zilnic, pînă simbătă.

În ce privește formația care va fi opusă danezilor, antrenorii nu se pot pronunța încă, pînă cînd nu se va cunoaște exact starea jucătorilor accidentați, aflați în tratament. De asemenea, alcătuirea echipei noastre este în funcție și de posibilitatea folosirii unor jucători cuprinși și în lotul A, pentru meciul de la Belgrad. (După cum se știe, pe lista de jucători comunicată la F.I.F.A. figurează și **Dumitru, Neagu, Domide, Anca, Iordănescu** și **N. Ionescu,** prezenți azi în capitala fugoslaviei).

Întreaga activitate a lotului olimpic este caracterizată de seriozitate, încredere și hotărîre în pregătire, jucătorii fiind conștienți că numai printr-un randament maxim pot trece de un adversar incomod și să obțină calificarea la J.O.

## SITUAȚIA ÎN PRELIMINARIILE OLIMPICE (Zona europeană)

După consumarea jocurilor primului tur (11 grupe) al preliminariilor zonei europene, echipele învingătoare au fost repartizate în alte patru grupe, fiecare urmînd să desemneze cîte o finalistă. La ora actuală situația din aceste grupe se prezintă astfel:

GRUPA I — **Rezultate:** U.R.S.S. — Austria 4—0, U.R.S.S. — Franța 5—1, Austria — U.R.S.S. 0—1, Franța — Austria 5—1, Austria — Franța 0—3, Franța — U.R.S.S. 1—1. **Clasamentul:** 1. U.R.S.S. 6 p (golaveraj 10—1); 2. Franța 4 p (9—6); 3. Austria 0 p. Ultimul joc: Franța — U.R.S.S. la 25 mai, la Paris.

GRUPA II — **Rezultate:** Spania — Polonia 0—2, Bulgaria — Spania 3—3, Bulgaria — Polonia 3—1, Polonia — Spania 2—0, Polonia — Bulgaria 3—0. **Clasamentul:** 1. Polonia 6 p (8—3); 2. Bulgaria 4 p (11—7); 3. Spania 0 p. **Ultimul meci:** Spania — Bulgaria la 31 mai, la Burgos.

GRUPA III — **Rezultate:** R.D. Germană — Iugoslavia 2—0, Iugoslavia — R.D. Germană 0—0. **Clasamentul:** 1. R.D. Germană 3 p; 2. Iugoslavia 1 p. **Calificată pentru München:** R.D. GERMANĂ.

GRUPA IV — **Rezultate:** Danemarca — România 2—1. Această grupă a fost alcătuită numai din două echipe.

Pînă în prezent, pentru München s-au calificat: **Ungaria** și **R.F. a Germaniei** (din oficiu, ca deținătoare a titlului și respectiv, ca țară organizatoare), **R. D. Germană** (Europa), **Brazilia** și **Columbia** (America de Sud), **Birmania** și **Malaezia** (Asia). În celelalte zone, preliminariile sînt în curs.

Citiți în numărul de azi al revistei

**FOTBAL**

• **Comentarii pe marginea meciului retur ROMÂNIA — UNGARIA (observații despre joc, aprecieri asupra evoluției „tricolorilor", un punct de vedere al unui observator neutru, ziaristul francez Robert Vergne).**

• **Corespondență din Belgrad, înaintea partidei decisive pentru desemnarea celei de a patra semifinaliste.**

• **Scurte considerații după jocurile de la Bruxelles, Berlinul Occidental și Moscova.**

• **La „INTERVIUL SĂPTĂMÂNII": Mircea Lucescu.**

• **Avancronica partidei ROMÂNIA — DANEMARCA din preliminariile J.O.**

• **În paginile externe: note, comentarii, interviu cu Di Stefano, Pele și Eusebio, clasamente.**

## Turneul U.E.F.A. ROMÂNIA - MALTA 3-0 (3-0)

## DAR SCORUL PUTEA FI MAI MARE...

**BARCELONA 16 (prin telefon)** După ce simbătă a ratat obținerea unui rezultat favorabil în partida cu Spania, luni seară, pe terenul C.D. San Andres din localitate, echipa noastră reprezentativă de juniori a susținut al doilea meci, în grupa D, în compania formației Maltei.

Încă din primele minute de joc, juniorii noștri au supus unui asediu continuu poarta adversă, dar rînd pe rînd, **Roșu, Szabados, Ion Ion, Șumulanschi, Dumitriu, Aelenei** au ratat ocazii cît... roata carului, uneori chiar și cu poarta goală! Pentru a stăvili atacurile echipei noastre, jucătorii maltezi s-au grupat cu toții în preajma propriului careu, incursiunile lor spre poarta lui **Ciurea** putînd fi numărate pe degetele unei singure mîini. Astfel prezentîndu-se lucrurile, apărătorii **Purima, Anghelini, Naghi, Grigoraș** n-au avut deloc de furcă, fiind preocupați numai de a sprijini liniile din față, în tentativa lor de a străpunge apărarea adversă.

Cu fiecare minut scurs, frecvența atacurilor încheiate cu șuturi la poarta echipei Maltei a crescut continuu și golurile au venit ca o consecință firească a jocului bun practicat de echipa noastră, a evidentei ei superiorități tehnice. În min. 24, **Roșu** a deschis scorul printr-un șut bine plasat. Apoi, într-un interval de timp scurt (min. 30 și 36), **Șumulanschi** a marcat de două ori, la pauză tabela de marcaj arătînd 3—0 în favoarea echipei noastre.

La reluare, era de așteptat ca atacanții echipei noastre să asigure suita golurilor. Nu s-a întîmplat însă așa, pentru că Răducanu, intrat în formație, a ratat o sumedenie de ocazii, una mai favorabilă decît alta, și scorul nu s-a mai modificat. După aspectul general al jocului, echipa noastră ar fi meritat victoria la un scor mai mare. Ea rămîne însă deficitară la capitolul finalizare, carență evidențiată și în primul joc, cu Spania.

În meciul cu Malta a jucat următoarea formație: **Ciurea — Anghelini, Naghi, Grigoraș, Purima — Ion Ion, Dumitriu — Roșu, Aelenei, Șumulanschi, Szabados (min. 41 Răducanu).**

Iată celelalte rezultate, precum și clasamentele:

**Grupa A**

Franța—Norvegia 2—1 (1—1)
Olanda—Polonia 0—0

| | | |
|---|---|---|
| 1. Polonia | 2 1 1 0 | 2—1 3 |
| 2. Franța | 2 1 0 1 | 3—3 2 |
| 3. Norvegia | 2 1 0 1 | 2—2 2 |
| 4. Olanda | 2 0 1 1 | 0—1 1 |

**Grupa B**

Scoția—R.F. a Germaniei 1—0 (1—0)
Ungaria—U.R.S.S. 2—1 (1—0)

| | | |
|---|---|---|
| 1. Ungaria | 2 2 0 0 | 6—4 4 |
| 2. R.F.G. | 2 1 0 1 | 4—1 2 |
| 3. Scoția | 2 1 0 1 | 4—4 2 |
| 4. U.R.S.S. | 2 0 0 2 | 1—6 0 |

**Grupa C**

Iugoslavia—Belgia 2—1 (2—0)
Anglia—Irlanda 4—0 (2—0)

| | | |
|---|---|---|
| 1. Anglia | 2 1 1 0 | 4—0 3 |
| 2. Iugoslavia | 2 1 1 0 | 3—2 3 |
| 3. Belgia | 2 0 1 1 | 1—2 1 |
| 4. Irlanda | 2 0 1 1 | 1—5 1 |

**Grupa D**

Italia—Spania 1—1 (1—0)

| | | |
|---|---|---|
| 1. Italia | 2 1 1 0 | 6—2 3 |
| 2. Spania | 2 1 1 0 | 3—2 3 |
| 3. România | 2 1 0 1 | 4—2 2 |
| 4. Malta | 2 0 0 2 | 1—8 0 |

Astăzi vor fi cunoscute semifinalistele Turneului, odată cu consumarea ultimelor jocuri din grupe: **Norvegia—Polonia, Olanda—Franța, Scoția—U.R.S.S., Ungaria—R.F.G., Iugoslavia—Anglia, Irlanda—Belgia, Spania—Malta și România—Italia.** Semifinalele vor avea loc la 20 mai.

# dintre sute de rapoarte

## A NU VEDEA PĂDUREA, DIN CAUZA COPACILOR...

Subcomisia care se ocupă de problemele competiționale și disciplinare ale Diviziei C a avut de judecat, zilele trecute, două „pricini" din perimetrul respectiv, cu aspecte asemănătoare, dacă nu chiar identice.

În primul caz, este vorba de meciul **Constructorul Baia Mare — Victoria Carei,** care a fost oprit de arbitrul **I. Soos** (Tg. Mureș) cu trei minute înainte de sfîrșitul lui normal. Conducătorul jocului a luat această hotărîre după ce doi jucători ai echipei gazdă îl insultaseră, iar un al treilea, manifestîndu-se ca un huligan, îi rupsese ecusonul.

Ce de-al doilea caz este cel înregistrat cu prilejul întîlnirii dintre **Chimia Orașul Victoria și Independența Sibiu,** unde jocul a fost întrerupt, fără să mai fie reluat, ÎN MINUTUL 6, după ce conducătorul partidei, **prof. Ion Dolniceanu** (Ploiești) fusese înconjurat și brusc at de mai mulți jucători ai echipei gazdă (arbitrul eliminase un apărător de la Chimia, care atacase violent, periculos, un adversar).

Urmînd să se pronunțe, în primul rînd, asupra soartei celor două meciuri în lumina prevederilor regulamentare, membrii subcomisiei de competiții și disciplină au vrut să cunoască proporțiile incidentelor și, în funcție de ele, dacă era sau nu cazul ca arbitrii, înainte de a opri definitiv jocul, să acorde cele trei minute ultimative, bine știute de toată lumea. Nimic mai firesc decît acest lucru, în scopul luării, de către subcomisia de competiții și disciplină a Diviziei C, a unei decizii cît mai juste.

Asistînd la ședință, am putut constata, însă, cu surprindere — mai ales în cazul meciului dintre Chimia Orașul Victoria și Independența Sibiu — că **textul de regulament** care stipulează că, în anumite împrejurări, arbitrul trebuie să acorde echipelor trei minute pentru a relua jocul **n-a fost supus unei interpretări corespunzătoare,** trecîndu-se prea ușor asupra vexațiunilor pe care le-a suferit arbitrul **I. Dolniceanu.** Răgazul de trei minute, pentru potolirea nervilor, pentru reluarea jocului, **nu se acordă** indiferent de motivele pentru care jocul a fost oprit. Ele se acordă atunci cînd, de pildă, o echipă împiedică executarea unei lovituri de la 11 metri, cînd refuză să mai joace, sau cînd unul sau mai mulți spectatori pătimași au pătruns în terenul de joc, făcînd imposibilă continuarea meciului. **Dar nu mai poate fi vorba de nici un răgaz, nici măcar de un minut, atunci cînd arbitrul este înconjurat de către jucători și lovit de unii dintre aceștia. Într-o asemenea împrejurare, conducătorului partidei nu-i rămîne altceva de făcut decît să părăsească terenul, starea lui psihică nepermițîndu-i, de altfel, să mai arbitreze. Și n-ar fi nici regulamentar și nici etic ca atrbitrul să mai rămînă măcar o clipă, în compania unor jucători care l-au lezat moral și fizic.** Este ceea ce au făcut **I. Soos,** la Baia Mare, și **I. Dolniceanu,** la Orașul Victoria.

De aceea, ne-a fost greu să înțelegem poziția în ansamblu a subcomisiei de competiții și disciplină, dar mai ales a unora dintre membrii ei, dispuși să vadă o anumită grabă a arbitrului **Ion Dolniceanu** în părăsirea terenului și nerespectarea, deci, a prevederilor regulamentare, potrivit cărora ar fi trebuit să acorde cele trei minute de gîndire.

Avem tot respectul pentru activitatea dezinteresată și deloc ușoară pe care o depun membrii acestui organism al F.R.F., dintre care mulți sînt oameni cu părul alb, cu meritucase state de serviciu pentru cauza fotbalului. Dar, repetăm, ne-a surprins felul cum au fost purtate discuțiile, care au luat, în anumite momente, turnura unui sever interogatoriu luat... arbitrului în legătură cu proporțiile incidentelor și cu cauza lor. De altfel, una din hotărîrile luate pe marginea celor întîmplate la meciul Chimia Orașul Victoria — Independența Sibiu a fost trimiterea arbitrului **Dolniceanu** (deci, a victimei!) în fața... Colegiului central al arbitrilor. Să credem că faptele relatate de **prof. I. Dolniceanu** în foaia de arbitraj nu reprezintă decît un vis urît al acestuia? Să credem, de asemenea, că **eliminarea în minutul 6, a unui jucător al echipei gazdă** a reprezentat o greșeală? Potrivit... uzanțelor, poate că da!

Ne-a bucurat, însă, faptul că, în celălalt caz, de la Baia Mare, subcomisia n-a mai trecut peste raportul arbitrului, ci, acordîndu-i tot creditul, a înțeles că nu era cazul să fie date cele trei minute de gîndire. Doar jucătorului care a smuls ecusonul arbitrului **I. Soos** lui Teofil Radu, i s-a acordat un timp mai substanțial de gîndire: șase luni.

**Jack BERARIU**

## Interviul nostru — LAZĂR BAROGA, secretar general al F.R.H.:

## „RECORDUL, MAREA PERFORMANȚĂ, TREBUIE MAI ÎNTÎI GÎNDITE"

În aceste zile, la Constanța, **Lazăr Baroga,** secretarul general al Federației române de haltere, este mai agitat și mai nervos decît a fost vreodată, pe parcursul întregii sale cariere de performer, la cele mai mari și mai dificile competiții. Lesne de înțeles, pentru că marea majoritate a sarcinilor organizatorice și — în ultimă instanță — buna desfășurare a campionatelor europene de haltere apasă pe umerii săi mai greu decît barele recordurilor sale de odinioară.

În permanentul lui periplu de la masa juriului, la vestiare, în culisele scenei unde este instalat podiumul, la cabinetul medical de control anti-doping, la tribuna presei, verificînd dacă totul este în ordine, am găsit totuși o clipă de pauză solicitîndu-i cîteva păreri pentru „interviul nostru".

**— Care este, după părerea dv, secretul marii performanțe în haltere?**

— S-o gîndești. Înainte de toate. Vedeți, în această disciplină sportivul efectuează un travaliu imens într-o unitate foarte mică de timp. Este un efort anaerob, de apnee, cum i se mai spune. Dar, foarte conștient și lucid. În cele cîteva momente de concentrare atletul depune o activitate nervoasă uriașă, pentru a putea declanșa acea „explozie a mușchilor" care-i permite să ridice greutăți care întrec de două ori și mai mult propria sa greutate. Eu, pe vremea cînd concuram, și nu numai eu, îmi reproduceam mintal mișcările pe care trebuia să le execut.

**— Atribuiți, deci, acestui sport o foarte serioasă tentă intelectuală?**

— Fără îndoială — de altfel, viața, realitatea, confirmă părerea mea. Marii campioni ai halterelor n-au fost niște mașini, niște roboți, niște pachete amorfe de mușchi ci oameni bine pregătiți intelectual, profesori, medici, ingineri. Există exemple cu duimul...

**— Cum apreciați actuala ediție a campionatelor?**

— Ca reprezentant al gazdelor, al organizatorilor, nu mă pot pronunța. Pînă acum, oaspeții noștri au fost satisfăcuți. Aș fi foarte fericit să rămînă așa pînă la sfîrșit.

## SELECȚIONATA CORNWALL-DEVON JOACĂ ASTĂZI LA CONSTANȚA

### Adversar: „XV"-le secund al României

**RUGBY**

După frumoasa evoluție de duminică dimineața, de pe stadionul din șoseaua Ștefan cel Mare, selecționata Cornwall-Devon se va prezenta azi din nou în fața publicului nostru. Oaspeții vor juca la Constanța, în compania unei alte selecționate române, de fapt „XV"-le secund al țării noastre.

Partida, programată pe stadionul „1 Mai" (de la orele 17), este așteptată cu un mare interes pe litoral, unde, după cum se știe, în ultimii ani a crescut vertiginos numărul iubitorilor și implicit al practicanților rugbyului. Este și motivul pentru care forul de resort a ales municipiul Constanța pentru cel de-al doilea joc al rugbyștilor englezi în turneul ce îl întreprind în România.

Ce formații vor evolua pe cochetul stadion din vecinătatea Siutghiolului?

Selecționata română, care are ca antrenori pe **prof. Alexandru Palo-şanu** și **Alexandru Carnabel,** a fost conturată, în principiu, astfel:

Fundaș va fi utilizat **Marinescu** (Știința Petroșani) sau **Balint** (Steaua). Ca aripi s-a apelat la **Suciu** (Universitatea Timișoara) și **Ianusevici** (Sportul studențesc), iar ca centri la **Motrescu** (Politehnica Iași) și **Rădulescu** (Știința Petroșani). În același timp, pentru postul de „uvertură" a fost preferat **Hariton** (Sportul studențesc), iar cel de jumătate la grămadă a fost încredințat lui **Șt. Ionescu** (Vulcan).

Linia a III-a va avea ca închizător pe **Postolache** (Steaua), iar ca aripi pe **Agavriloaie** (C.S.M. Sibiu) și **Lomotă** (Politehnica Iași). În linia a II-a: **Tătucu** (Universitatea Timișoara) și **M. Ionescu** (Rapid). În fine, linia I va apare în formula **Țurlea** (Dinamo), **Popovici** (Universitatea Timișoara), și **Cioarec** (Farul Constanța). Cu alte cuvinte, o echipă avînd drept principale atuuri vigoarea și tinerețea.

Cît privește Selecționata Cornwall-Devon, ea va fi în linii mari, aceeași care a evoluat și în primul meci al turneului.

Partida va fi condusă la centru de **Ștefan Constantinescu.** În deschidere, un meci amical de fotbal, **Farul — Sportul studențesc.**

**AUTOMOBILISM**

## PREGĂTIRI PENTRU RALIUL „PORȚILE DE FIER"

Organizat cu prilejul festivităților de inaugurarea oficială a sistemului hidroenergetic și de navigație Porțile de Fier, raliul „Porțile de Fier" este pregătit cu atenție atît de automobiliștii români, cît și de cei iugoslavi. În ultimele zile, grija lor principală s-a concentrat asupra mașinilor, care trebuie să facă față traseului lung de aproape 1 000 de km și celor trei probe speciale de viteză în coastă. La ora aceasta nu este cunoscută încă lista definitivă a participanților, dar se pare că Uzina de autoturisme Pitești va fi prezentă la start cu 5 echipaje, dintre care unul pe o nouă mașină **Renault 12 Gordini** (I. Răuță—Fl. Morasa), care va fi supusă la prima probă. Alte trei echipaje pe **Dacia 1100 S** și unul pe Dacia 1100 completează formația primei noastre uzine de autoturisme.

Pregătiri intense fac și echipajele Eugen Ionescu-Cristea—P. Vezeanu (R 8 Gordini), Marin Dumitrescu—Dorin Motoc (Dacia 1300 pregătită special), M. Hîrtopeanu—M. Simionescu (B.M.W. 1800) și Cornel Căpriță—R. Ionescu Pleșești (Fiat 850 cupe).

O dată încheiate pregătirile tehnice, echipajele noastre vor pleca să efectueze o recunoaștere a traseului și în special a serpentinelor de la Avala (lîngă Belgrad), pe care se va disputa a treia probă specială.

La rîndul lor, automobiliștii iugoslavi vor fi prezenți în număr mare la startul raliului „Porțile de Fier", avînd în frunte pe cunoscutul pilot al uzinei Renault, **Paljcovici,** care — normal — va dispune de o mașină de fabrică și este primul favorit al întrecerii.

Reamintim că startul în raliul „Porțile de Fier" se va da simbătă din București.

## TENISMENII IRANIENI SOSESC ASTĂZI

În cursul zilei de ieri, o telegramă a federației iraniene de tenis ne anunța că — din motive neprevăzute — viitorii noștri adversari din „Cupa Davis" și-au amînat sosirea pentru astă-seară. Programul întîlnirii România — Iran rămîne însă neschimbat, primele meciuri de simplu urmînd să se dispute începînd de mîine după-amiază, la Progresul.

De ieri după-amiază, au revenit în Capitală primii noștri echipieri, maeștrii emeriți ai sportului Ilie Năstase și Ion Țiriac.

**natație**

## Concursul de sărituri de la Rostock

## ION GANEA PE LOCUL III

În primăvara fiecărui an, la Rostock se desfășoară un mare concurs de sărituri în apă care reunește elita europeană a acestei ramuri a natației. Așa s-a petrecut și la ediția 1972 a competiției, disputată la sfîrșitul săptămînii trecute cu participarea reprezentanților a 13 țări: Austria, Canada, Cehoslovacia, Cuba, Elveția, Finlanda, Marea Britanie, Olanda, Polonia, România, Suedia, Ungaria și R. D. Germană. Dintre protagoniștii marilor întreceri europene, au absentat doar reprezentanții Italiei și U.R.S.S. și reprezentantele U.R.S.S. și Cehoslovaciei. În schimb, țara gazdă, recunoscută prin valoarea săritorilor ei, a fost prezentă cu cîte 6—7 sportivi la fiecare probă. De altfel, dintre cele 12 locuri de pe podium, 10 au fost cucerite de către sportivi din R.D. Germană, doar doi oaspeți izbutind să se claseze printre premianți. Și, spre cinstea lui, unul dintre aceștia este românul **Ion Ganea,** ocupantul locului trei la trambulină. Cealaltă poziție a fost cucerită de suedeza Ulrika Knape, clasată pe locul secund la platformă. Dar, după cum ne-a declarat antrenorul **Norbert Hatzak,** la înapoierea de la Rostock, remarcabil a fost și rezultatul micuței **Sorana Prelipceanu.** Ea a intrat în finală la trambulină, clasîndu-se pe locul 11 din 25 de concurente. Nivelul tehnic al acestei dispute a fost excepțional de ridicat, iar lupta a fost mai dramatică decît la ultimul campionat european. Primele opt clasate au demonstrat o valoare tehnică înaltă și, după părerea antrenorului Hatzak, fiecare dintre ele are șanse să cîștige o medalie, chiar și pe cea de aur, la Jocurile Olimpice de la München. Campioana europeană Heidi Becker s-a clasat pe locul patru, Ulrika Knape (Suedia), înapoiată după un turneu efectuat în S.U.A. unde a cîștigat toate concursurile, a ocupat locul cinci, poloneza Eliszbieth Wierniuk (locul 8 la J.O. din Mexic, locul 5 la ultimul campionat european) s-a clasat a zecea. Referitor la desfășurarea acestei probe, prof. Hatzak a ținut să remarce că Mariana Janicke (R.D.G.), cîștigătoarea întrecerii, și Elisabeth Carruthers, clasată printre fruntașe, au executat salturile libere numai cu coeficienți medii (maximum 2,4), dar excelent, fără greșeală. Celelalte concurente au avut și sărituri de 2,7, 2,8, dintre care unele le-au greșit.

Dar, iată rezultatele: **trambulină bărbați** (22 concurenți): 1. H. Zietchen (R.D.G.) 501,95 p, 2. W. Ristan (R.D.G.) 442,05 p, 3. I. Ganea 427,85 p; **platformă femei** (15 concurente): 1. Mariana Janicke (R.D.G.) 348,75 p, 2. Ulrika Knape (Suedia) 338,10 p, 3. Gitta Leupold (R.D.G.) 321,95 p... 8. Ecaterina Dumitriu 274,75 p, 9. Melania Decuseară 263,40 p; **platformă bărbați** (23 concurenți): 1. L. Mathes (R.D.G.) 441,50 p, 2. S. Traue (R.D.G.) 438,70 p,... 10. I. Ganea 380,80 p; **trambulină femei:** 1. Mariana Janicke 436,20 p, 2. Crista Köhler (R.D.G.) 419,10 p,... 11. Sorana Prelipceanu 369,10 p. **(D. ȘT.).**

## JOI — ȘEDINȚA COMISIEI CENTRALE DE COMPETIȚII ȘI DISCIPLINĂ A F.R.F.

Deoarece miercuri se va disputa partida internațională România — Ungaria, Comisia centrală de competiții și disciplină a amînat ședința sa din această săptămînă, ea urmînd să aibă loc joi 18 mai. Ședința, care va începe la ora 18, la sediul federației, va dezbate cazurile de indisciplină din partidele campionatelor B și C.

**ANUNȚ**

**Federația română de fotbal anunță punerea în vînzare a biletelor pentru meciul de fotbal ROMÂNIA — DANEMARCA din ziua de 21 mai 1972, începînd de azi miercuri 17 mai, la următoarele case: Patinoar 23 August, Stadionul Republicii Stadionul Dinamo, Loto-Pronosport, str. Halelor nr. 5 și Consiliul Național pentru Educație Fizică și Sport cu program de funcționare de la orele 9—20.**

## CONTINUĂ ATRIBUIREA AUTOTURISMELOR LA PRONOEXPRES, LOTO ȘI PRONOSPORT

În continuare și în luna mai 1972, la toate tragerile și concursurile obișnuite Loto, Pronoexpres și Pronosport se atribuie — săptămînal — autoturisme la alegerea cîștigătorilor.

Ca și pînă în prezent, autoturismele se acordă în cadrul valorii unitare a premiilor în numerar indiferent de categoria la care a fost obținut premiul (de o valoare cel puțin egală cu aceea a autoturismului ales) felul biletului sau buletinului pe care a fost realizat, sau taxa de participare per variantă.

Iată acum lista autoturismelor care stau la dispoziția cîștigătorilor în luna mai: DACIA 1300 (70.000 lei); DACIA 1100 (55.000 lei); SKODA S 100 (53.000 lei).

Tragerea specială Pronoexpres de astăzi va avea loc la București în sala Clubului Finanțe Bănci din strada Doamnei nr. 2 cu începere de la ora 18.30. Tragerea va fi radiodifuzată iar panoul cu rezultate va fi televizat în cursul serii.

Depunerea biletelor cîștigătoare se va face pînă simbătă 20 mai 1972, la ora 13, în orașele reședință de județ și pînă vineri 19 mai 1972, la ora 13, în celelalte localități.

Omologarea premiilor se va efectua în ziua de joi 25 mai 1972.

**CÎȘTIGURILE CONCURSULUI PRONOSPORT NR 20 DIN 14 MAI 1972**

CATEGORIA I: (12 rezultate) 10,15 variante a 9.964 lei.

CATEGORIA a II-a: (11 rezultate) 36,50 variante a 3.325 lei.

CATEGORIA a III-a: (10 rezultate) 374,20 variante a 486 lei.

**Rubrică redactată de LOTO-PRONOSPORT**

# FESTIVITĂȚILE DE LA „PORȚILE DE FIER"

*(Urmare din pag. 1)*

lul de „Erou al Republicii Socialiste România" și Ordinul „Victoria Socialismului", conferite pentru merite deosebite în îndelungata sa activitate revoluționară consacrată cauzei democrației, eliberării naționale și sociale a popoarelor iugoslaviei, triumfului idealurilor socialismului, păcii și securității internaționale, cauzei mișcării comuniste și muncitorești mondiale, pentru marea sa contribuție la dezvoltarea și adîncirea prieteniei frățești, tradiționale dintre popoarele Iugoslaviei și poporul român, a relațiilor de colaborare multilaterală dintre Uniunea Comuniștilor din Iugoslavia și Partidul Comunist Român, dintre Republica Socialistă Federativă Iugoslavia și Republica Socialistă România.

La festivitate au participat tovarășa Elena Ceaușescu și tovarășa Iovanka Broz.

Au luat parte conducători de partid și de stat români și iugoslavi prezenți la festivitățile inaugurării Sistemului hidroenergetic și de navigație Porțile de fier.

În aplauzele asistenței, tovarășul Nicolae Ceaușescu a înmînat înaltele distincții conferite tovarășului Iosip Broz Tito.

„Avînd în vedere că tovarășul Tito urmează să împlinească, peste cîteva zile, vîrsta de 80 de ani, a spus cu acest prilej tovarășul Nicolae Ceaușescu, Comitetul Central al partidului nostru, Consiliul de Stat și guvernul au hotărît să-i acorde cea mai înaltă distincție a Republicii Socialiste România și să fie Erou al României Socialiste".

Mulțumind pentru înaltele distincții acordate, tovarășul Iosip Broz Tito a spus:

„Primesc aceste distincții ca încă o dovadă a prieteniei și colaborării dintre cele două popoare ale noastre, ca încă un simbol prin care poporul român își exprimă, prin mine, prețuirea față de popoarele Iugoslaviei.

Evident că aceasta este, în același timp, și o obligație pentru mine, pentru a munci și mai mult și a contribui și mai mult la întărirea colaborării noastre.

Încă o dată vă mulțumesc profund dumneavoastră, tovarășe Nicolae Ceaușescu, Consiliului de Stat și guvernului dumneavoastră".

★

Marți, tovarășul Nicolae Ceaușescu, secretar general al Partidului Comunist Român, președintele Consiliului de Stat al Republicii Socialiste România, împreună cu tovarășa Elena Ceaușescu, au oferit, la Casa de oaspeți Gura Văii, un dejun în onoarea tovarășului Iosip Broz Tito, președintele Republicii Socialiste Federative Iugoslavia, președintele Uniunii Comuniștilor din Iugoslavia, și a tovarășei Iovanka Broz.

În timpul dejunului, care s-a desfășurat într-o atmosferă caldă, prietenească, tovarășii Nicolae Ceaușescu și Iosip Broz Tito au rostit cuvîntări.

★

În semn de prețuire a prieteniei dintre poporul român și popoarele Iugoslaviei, dintre orașele Drobeta Turnu Severin și Kladovo, primul secretar al Comitetului municipal Drobeta Turnu Severin al P.C.R., primarul municipiului, Ion Radu a înmînat tovarășului Iosip Broz Tito cheia de aur a orașului, cu prilejul prezenței sale în acest cel mai vechi municipiu al României și i-a acordat titlul de cetățean de onoare al municipiului Drobeta Turnu Severin.

★

Tovarășul Nicolae Ceaușescu, secretar general al Partidului Comunist Român, președintele Consiliului de Stat al Republicii Socialiste România, împreună cu tovarășa Elena Ceaușescu, și tovarășul Iosip Broz Tito, președintele Republicii Socialiste Federative Iugoslavia, președintele Uniunii Comuniștilor din Iugoslavia, împreună cu tovarășa Iovanka Broz, au luat parte, marți seara, la recepția oferită la Kladovo de președintele Consiliului de Miniștri al Republicii Socialiste România, Ion Gheorghe Maurer, cu soția, și președintele Consiliului Executiv Federal al Republicii Socialiste Federative Iugoslavia, Gemal Biedici, cu soția, cu prilejul inaugurării festive a Sistemului hidroenergetic și de navigație „Porțile de Fier".

# ENTUZIASTE PREZENȚE SPORTIVE...

*(Urmare din pag. 1)*

ELENA CEAUȘESCU a dat cu o sticlă de șampanie semnalul de pornire spre valurile Dunării ultimului produs al constructorilor navali mehedinteni, vasul „Drobeta 1850", care îmbogățește flota comercială maritimă românească.

Apoi, la ora prînzului, sub soarele dogoritor al lunii mai, s-a desfășurat impresionanta solemnitate de pe coronamentul barajului, cu prilejul inaugurării oficiale a Sistemului hidroenergetic și de navigație Porțile de Fier.

Întîlnirea dintre tovarășii NICOLAE CEAUȘESCU și IOSIP BROZ TITO, dezvelirea plăcii comemorative, s-au petrecut la mijlocul Dunării, deasupra imensului zăgaz, impunătoare construcție a vrednicilor popoare din cele două țări.

În tot timpul festivităților, pe lacul de acumulare cu undele ușor încrețite, sportivii și-au prezentat în mod original omagiul la momentele de mare sărbătoare, alcătuind cu peste 40 de ambarcațiuni cu pînze un inedit fundal care nu a scăpat atenției înalților oaspeți, ca și a reprezentanților presei și televiziunii din țară și de peste hotare. Cu siluetele lor suple, cu velatura uneori colorată la snipe, Finn-uri și F.D.-uri, yachtmenii români au realizat primul festival nautic din golful Gura Văii, care va cunoaște, probabil, într-un viitor nu tocmai îndepărtat, un bogat program de regate nautice. S-au distins în special juniorii, în miniaturalele lor ambarcații de tip „Optimist".

Concomitent, șalupe ale sportivilor iugoslavi au lansat rachete fumigene la suprafața apei, modelînd în culori vii stindardele naționale ale României și Iugoslaviei.

Sportivii au fost din toată inima prezenți la festivitățile care au onorat malurile Dunării în aceste zile.

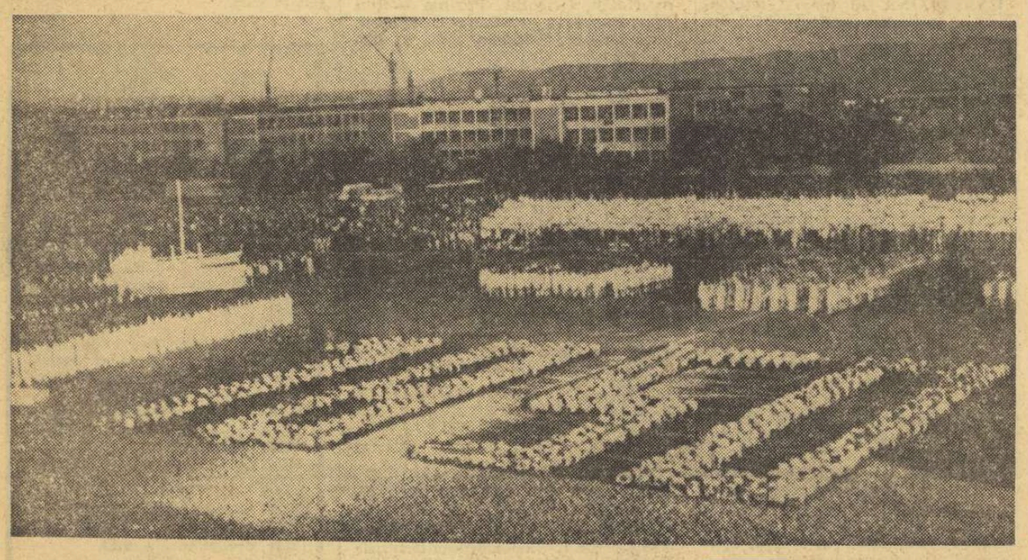

*Imagine plină de semnificație, surprinsă de fotoreporterul nostru Paul Romoșan, la spectacolul sportiv desfășurat luni seară pe stadionul „1 Mai" din Turnu Severin*

# ROMÂNIA-UNGARIA

*(Urmare din pag. 1)*

Nouă, care am fost zdrobiți în partida de la Moscova, nu ne rămîne decît să venim să admirăm un meci care opune două reprezentante ale elitei fotbalului european".

Același ziar consacră un reportaj sosirii fotbaliștilor români. Citățm declarația lui Dobrin, inserată în acest reportaj: **„Greșeala de la București o vom repara la Belgrad".** Răducanu este mai net: **„Nu există nici o dilemă, la Belgrad vom învinge".**

Simetrie de declarații și... încredere într-un reportaj alăturat, consacrat echipei maghiare; Șandor Petri (secretar general al Federației ungare de fotbal): **„Sînt convins că la Belgrad vom obține calificarea pe care am ratat-o la București".**

Rudolf Illovszky: **„Echipa noastră joacă din ce în ce mai bine, a prins o formă bună și sper în victorie".**

În ziarul de specialitate, „Sport Beograd", se consacră două articole celor două tabere. Sub titlul **„Speranță în tradiție"** se arată că românii, care au jucat aproape întotdeauna bine sau foarte bine în Iugoslavia, speră să evolueze, și vor evolua, probabil, conform acestei tradiții și în partida de baraj cu Ungaria.

Într-o corespondență de la Budapesta, intitulată **„Belgradul, șansa noastră"**, se arată că și fotbaliștii unguri au obținut, de regulă, rezultate bune în Iugoslavia. În această corespondență, autorul ei susține că după ce echipa română a avut șansa calificării în urma rezultatului de pe „Nepstadion", acum, după egalul de la București, șansa și-a întors fața spre echipa ungară.

În continuare, se subliniază faptul că lotul maghiar va pleca într-un autocar de la Seghedin și va sosi la Belgrad chiar în ziua meciului, miercuri la prînz. În ce privește componența lotului, se anunță că **Illovszky** l-a completat cu **Branikovits** și **Fazekas**. Se pare, însă, că el nu va schimba „11"-le folosit la București, deși are de rezolvat o problemă: **Szöke** se resimte de pe urma unei ciocniri din timpul partidei de la București.

*(Urmare din pag. 1)*

*acest aspect. lucrurile nu s-au petrecut cum ne așteptam și iată că această calificare pe care o dorim* — și în care continuăm să credem — *va trebui obținută pe teren neutru. Desigur, nu este vorba despre un dezavantaj, pentru că jucăm în condiții egale cu echipa Ungariei și deci și șansele noastre sînt aceleași cu ale partenerului de întrecere. Fotbaliștii unguri s-au arătat însă duminică în progres față de primul meci și, probabil, nici la Belgrad nu se vor prezenta cu mai puține atuuri tehnice, tactice sau de pregătire fizică, nu vor aborda partida cu mai puțină ambiție. Iată de ce meciul de azi este greu, de ce se impune ca el să fie privit de jucătorii noștri cu maximă seriozitate. Mai ales că, în afară de condițiile de dificultate cunoscute sau previzibile, practica recentă ne-a arătat că pot interveni și dificultăți neașteptate, provenind din arbitraj, aspect cu care, din păcate, ne-am întîlnit pînă acum atît la Budapesta, cît și la București. Iată, prin urmare, că echipa noastră trebuie să fie pregătită să facă față meciului de azi din toate punctele de vedere, să se mobilizeze, să lupte lucid și din răsputeri pentru a practica un joc bun, eficace, care să-i aducă victoria.*

*Convinși că purtătorii tricoului național vor face astă-seară tot ce le stă în puteri pentru a obține rezultatul dorit,* le urăm să sfîrșitul căruia să fie victorioși.

# sportul în lume

## TINERELE NOASTRE RACHETE SE AFIRMĂ

Jucătorii și jucătoarele de tenis din loturile noastre de tineret s-au afirmat cu rezultate frumoase, în recentele întreceri desfășurate la Erfurt (R.D. Germană).

Echipa feminină a României alcătuită din tinerele Virginia Ruzici și Mariana Simionescu, a dispus cu 4—0 de reprezentativa R.D. Germane. În schimb, la băieți rezultatul a fost de 3—2 în favoarea gazdelor.

Virginia Ruzici a cîștigat apoi turneul individual (senioare), întrecînd în semifinală pe Veronica Koch cu 2—6, 6—4, 6—3 iar în finală pe Brigitte Hoffmann cu 6—3, 6—2. Ultima eliminase, în semifinale, pe Mariana Simionescu (6—4, 6—2).

În turneul masculin, amîndoi jucătorii români au fost prezenți în semifinale, fiind întrecuți la limită de cei mai buni seniori ai R.D. Germane: Emmerich — Neacșu 6—4, 7—5; Domner — Tr. Marcu 7—6, 6—3. În probele de dublu, ambele perechi românești au obținut locul trei.

## UNGARIA — ROMÂNIA LA ȘAH (f)

**BUDAPESTA 16 (Agerpres).** — La Budapesta a început meciul de șah (la șase mese), dintre selecționatele feminine ale României și Ungariei. După primul tur, scorul este favorabil gazdelor cu 4—2.

*Corespondență specială pentru SPORTUL*

# ORAȘUL BELGRAD VA FI GAZDA PRIMULUI CAMPIONAT MONDIAL AL NATAȚIEI

Înotătorii, săritorii de la trambulină și poloiștii, vor avea, în sfîrșit, propriul lor campionat mondial. După îndelungi discuții cu argumente pro și contra — s-a pledat în special pentru posibilitatea de a oferi sportivilor din cele 4 colțuri ale lumii întîlniri periodice de cea mai mare amploare — F.I.N.A. a decis organizarea primului campionat mondial al natației. Au urmat apoi numeroase parlamentări (și intervenții) pentru atribuirea dreptului de organizare. Pe lista candidaților au apărut destul de repede orașele Geneva, Roma, Barcelona, Vancouver, Sydney, Atena și Belgrad, dar — după un îndelungat studiu bazat pe o amănunțită analiză a condițiilor oferite de fiecare — comisia specială, în frunte cu J. Ostoz, președintele Federației internaționale, a ales în cele din urmă capitala Iugoslaviei.

Este, în mod neîndoielnic, o mare cinste pentru mișcarea sportivă din țara noastră. După marile competiții de gimnastică, baschet, caiac-canoe, canotaj, tenis de masă, patinaj artistic și hochei, găzduite în mai multe orașe, a venit rîndul natației de a figura în lunga listă a marilor întreceri organizate în R.S.F. Iugoslavia, în ultimii ani. La alegerea făcută s-a ținut cont, evident, nu numai de posibilitățile anunțate de federațiile de specialitate din această țară, de tradiția pe care o cunoaște natația în acest colț al Balcanilor (echipa de polo este campioană olimpică, iar Djurdja Bjedov a cucerit medalia de aur în proba de 100 m bras la Ciudad de Mexico), dar și de calitățile unanim recunoscute de organizatori și gazdă primitoare ale poporului iugoslav.

Așadar, între 31 august și 9 septembrie 1973, înotătorii, poloiștii și săritorii își vor desemna la Belgrad primii campioni ai lumii. Un comitet de organizare — cuprinzînd numeroase oficialități ale capitalei iugoslave, sportivi renumiți și cu veche experiență, ca și membri ai federațiilor de înot și polo — a alcătuit din vreme un program larg de acțiune, care cuprinde, în primul rînd, amenajarea a două noi bazine de dimensiuni olimpice. Pentru construcția lor s-a inițiat un concurs în care au fost angrenați cei mai talentați arhitecți ai țării, iar la această oră bazele respective, cu toate instalațiile anexe, sînt în curs de înălțare. Ele vor fi recepționate în luna martie a anului viitor și date în folosință la 1 mai 1973, prilej cu care vor fi organizate un mare turneu de polo (cu participarea primelor 8 formații din lume) și un concurs de înot cu invitații nominale adresate tuturor campionilor olimpici ce vor fi desemnați la München și recordmanilor mondiali.

Eforturile organizațiilor sportive angrenate în organizarea acestui campionat mondial sînt susținute de Comitetul olimpic iugoslav și de mai multe instituții și întreprinderi din Belgrad.

**S. POPOVICI**

**Belgrad, mai**

*POLOIȘTII NOȘTRI LA A 3-a VICTORIE*

# ROMÂNIA-FRANȚA 10-2 ÎN TURNEUL DE LA MÜNCHEN

**MUNCHEN 16 (prin telefon).** Reprezentativa de polo a României continuă să aibă o evoluție bună în cadrul turneului de calificare pentru J.O. Marți seara, în cel de-al treilea meci, reprezentanții noștri au obținut un nou succes categoric, întrecînd selecționata Franței cu scorul de 10—2 (3—0, 2—2, 2—0, 3—0). Poloiștii români au acționat rapid, au atacat variat, primind deseori aplauze pentru jocul lor spectaculos. Cele 10 puncte au fost realizate de **Zamfirescu** 4 (unul din 4 metri), **V. Rus** 2, **Culineac** (din inf. numerică), **Mihăilescu, Lazăr** și **C. Rusu.** Pentru echipa adversă au înscris **Sanpietro** (din 4 m) și **Demulder.** Arbitrul italian **R. Di Gennaro** a condus corect următoarele formații:

ROMÂNIA: **Frățilă — Zamfirescu, Mihăilescu, Novac, D. Popescu, Culineac, V. Rus, Lazăr, C. Rusu, Cl. Rusu;** FRANȚA: **Mikaelian (Marcel) — Deursy, Fleuret, Steyer, Bretonnes, Matteoni, Busin, Natache, Demulder, Sanpietro.**

Tot la al treilea succes se află și naționala **Spaniei,** învingătoare marți, la capătul unui meci disputat, în fața reprezentativei **Bulgariei** cu scorul de 7—5 (1—0, 1—1, 2—1, 3—3). Au marcat: Jane 4, Padros 2, Puigdeval de la învingători, respectiv Gherghinov, T. Tomov, V. Tomov, Brankov, Hristov, de la învinși.

Alte rezultate: **Suedia — Anglia 7—4 (1—0, 2—1, 3—3, 1—0).** Au înscris: T. Fjarstad 3, Svensson 2, L. Fjarstad, Danielsson (Suedia), respectiv Ayling 2, Benstead, Lynch (Anglia); **Grecia — Austria 7—4 (3—1, 2—0, 2—2, 0—1)** Au marcat: Sarantos 4, Karalogos, Teodorakopoulos, Stakatis (Grecia), respectiv Tandl 2, Kölli, Schuler (Austria).

| | | | | | | |
|---|---|---|---|---|---|---|
| 1. | România | 3 | 3 | 0 | 0 | 28—5 | 6 |
| 2. | Spania | 3 | 3 | 0 | 0 | 21—11 | 6 |
| 3. | Grecia | 3 | 1 | 2 | 0 | 15—12 | 4 |
| 4. | Bulgaria | 3 | 1 | 1 | 1 | 20—16 | 3 |
| 5. | Suedia | 3 | 1 | 1 | 1 | 13—12 | 3 |
| 6. | Franța | 3 | 1 | 0 | 2 | 8—21 | 2 |
| 7. | Anglia | 3 | 0 | 0 | 3 | 9—17 | 0 |
| 8. | Austria | 3 | 0 | 0 | 3 | 8—28 | 0 |

# „CURSA PĂCII" ÎNAINTEA ULTIMELOR PATRU ETAPE

**PRAGA, 16 (Agerpres).** — Caravana „Cursei Păcii" a poposit pentru o zi la Trinec, după 10 etape în care cicliștii au străbătut peste 1 300 kilometri, pe teritoriile R. D. Germane și Cehoslovaciei. Din cei 102 concurenți prezenți la startul primei etape au mai rămas în competiție 65, reprezentînd 14 țări. Duritatea traseului, timpul neprielnic din primele etape și trena extrem de rapidă au triat serios plutonul, făcînd ca lupta să fie deosebit de aspră.

Echipa României, deși rămasă în trei oameni, și-a mai îmbunătățit poziția, iar tînărul **Nicolae Andronache** ocupă locul 20 în clasamentul general, avînd în urma sa pe toți cei cinci componenți ai echipei Poloniei. Primul dintre aceștia este **R. Szurkowski,** pe locul 24, la 5:59 față de Andronache.

În fruntea clasamentului, înaintea ultimelor patru etape, disputa este strînsă și spectaculoasă, între primul și al 10-lea clasat diferența fiind mai mică de 3 min. Clasamentul individual: 1. **Moravec** (Cehoslovacia) 32h 26:30; 2. **Neliubin** (U.R.S.S.) la 5 sec; 3. **Kuehn** (R.D.G.) la 35 sec.; 4. **Gorelov** (U.R.S.S.) la 1:05; 5. **Milde** (R.D.G.) la 1:16; 6. **Gusieatnikov** (U.R.S.S.) la 1:26; 7. **Hradzira** (Cehoslovacia) la 1:58; 8. **Tollet** (Franța) la 2:02; 9. **Bartonicek** (Cehoslovacia) la 2:46; 10. **Gonsiorek** (R.D.G.) la 2:51. Locurile cicliștilor români: **Andronache** (20) la 7:59; **Sofronie** (28) la 16:16; **Selejan** (45) la 35:10. Clasamentul general pe echipe: 1. U.R.S.S.; 2. Cehoslovacia la 2:15; 3. R. D. Germană la 2:51; 4. Bulgaria la 15:55; 5. Franța la 25:57; 6. Italia la 45:47; 7. Polonia la 46:55; 8. **ROMÂNIA** la 50:59; 9. Cuba; 10. Ungaria; 11. Finlanda; 12. Norvegia; 13. Iugoslavia; 14. Maroc.

Cursa se reia cu etapa a 11-a, Trinec—Cracovia (153 km).

## OLIMPICI '72

# GUY DRUT

● **S-a născut la Oignies** (orășel în nordul Franței) **la 6 decembrie 1950.** ● **Are 1,89 m înălțime și cîntărește 75 kg** ● **Student în educație fizică, necăsătorit.** ● **A început atletismul la 15 ani, îndrăgind mai întîi săritura cu prăjina.** ● **Evoluția rezultatelor la 110 mg: 1967 — 15,2; 1968 — 14,1; 1969 — 13.7; 1970 — 13,3; 1971 — 13.5; 1972 — 13,3; sare 5,15 m la prăjină (!) și a realizat, fără o pregătire specială, 7 563 p la decation (1970).** ● **Palmares: campion european de sală la 50 mg la Grenoble, 1972.**

Drut este autorul unei isprăvi deosebite. Joia trecută, în cadrul concursului atletic de la Formia, el a cîștigat proba de 110 mg cu un rezultat excelent (13,3), învingîndu-l, cu aproape 2 m, pe campionul olimpic și recordmanul mondial, americanul Willie Davenport.

Trecem peste amănuntul că acest timp inferior cu numai 0,1 recordului mondial (cel mai vechi...) al probei — a fost obținut în condițiile unui vînt potrivnic. Atletul francez mai alergase, în 1970, un 13,3 la Zürich, pe pista-minune a stadionului Letzigrund, dar nimeni n-a crezut atunci în verdictul cronometrelor electronice.

Trecem și peste amănuntul — nu lipsit de importanță — că de la Martin Lauer încoace, nici un european (Eddy Ottoz inclusiv) n-a alergat o cursă de zece garduri atît de repede.

**Pentru iubitorii atletismului, însă, numele lui Willie Davenport desemnează pe cel mai bun „hurdler" din istoria atletismului.** Și chiar dacă Davenport nu mai este la ora actuală, decît al doilea atlet american — după Rod Milburn — nu credem că există specialist care să-i fi acordat, pînă acum, șanse atletului francez în fața campionului olimpic de la Ciudad de Mexico. Davenport a fost, ani de-a rîndul, etalonul superiorității americane în proba gardurilor înalte.

Din acest motiv, performanța lui Drut capătă semnificații deosebite. Într-o probă în care, la Jocurile Olimpice, atleții de peste Ocean au luat, adesea, toate cele trei medalii (și pe care nu au pierdut-o decît de două ori, ultima dată în 1928 !), el se văd în postura de a nu mai fi siguri de obținerea celei mai prețioase dintre ele.

Deconectat, lipsit de orice fel de complex, Guy Drut poate produce — la viitoarele J.O. de la München — una din cele mai mari senzații ale atletismului contemporan. Să așteptăm...

## PRELIMINARII OLIMPICE

**În cadrul preliminariilor olimpice s-au disputat zilele trecute cîteva meciuri. Astfel, formația Statelor Unite s-a calificat pentru turneul de la München învingînd la St. Louis (Missouri), cu 2—1 (1—1) echipa Jamaica. Cu cîteva zile înainte, la San Francisco s-a jucat partida — tur dintre Mexic și S.U.A. Rezultat: 2—2 (1—1).**

**În alt meci, la Addis Abeba, Etiopia — Republica Malgașă 3—2 (2—2)**

# FOTBAL meridiane

## DIN LUMEA BALONULUI ROTUND

● **Giuliano Sarti,** fostul portar al lui Internazionale, pretinde că va bate recordul de longevitate fotbalistică a lui Stanley Matthews. La 38 de ani, Sarti apără buturile unei echipe italiene amatoare, Unione Val di Nievole — ● **Gerd Müller a egalat** pe Wembley, cu prilejul meciului Anglia — R.F.G. (1—3), recordul de goluri marcate pentru selecționata țării sale de Uwe Seeler: 43. Dar el a făcut-o în 37 de meciuri, față de 72 cîte i-au trebuit lui Seeler ● **A.C. Milan** va face luna viitoare un turneu în America de Sud, ceea ce îi va permite să nu lase fără jocuri pe Riva, „căpitanul suspendat" ● **Forul suprem** al fotbalului vest-german, ar putea alinia o foarte puternică formație: aceea a proscrișilor, a fotbaliștilor compromiși în faimosul scandal. Hebdomadarul „Kicker" a alcătuit un „11" puternic, din care nu lipsesc internaționalii Manglitz, Patzke, Arnold, Wild, Ulsass, Lorenz, Rumor și Neumann! ● **Două nume noi** se remarcă în acest început de campionat al U.R.S.S.: Baidacinli (care a și jucat în cele două partide U.R.S.S.—Iugoslavia) și Liabik. Primul, în vîrstă de 20 de ani, este o creație a clubului lui Iasin, Dinamo Moscova, și se află la al doilea sezon în campionatul unional; Cel de al doilea, Liabik (23 ani), a debutat cu cinci ani în urmă la Dniepropetrovsk, a jucat un an (1970) la Dinamo Kiev și, revenit la clubul său, a contribuit în mare măsură la promovarea echipei în prima divizie. Amîndoi sînt atacanți, Liabik fiind golgeterul campionatului ● **La 4 iunie,** la Tillburg (Olanda), se va juca un meci în beneficiul copiilor orfani, care va opune formația P.S.V. Eindhoven unei selecționate în rîndurile căreia vor putea fi văzuți umăr la umăr Cruyff, Keizer și... Di Stefano ● **Cei doi mari absenți ai finalei „Cupei Angliei",** Wilson (Arsenal) și Cooper (Leeds), răniți în partidele echipelor lor cu Stoke City, au trăit meciul unul lîngă altul, în calitate de comentatori ai B.B.C. ● **Finala „Cupei Franței"** se va disputa la 4 iunie între Ol. Marseille și Bastia. În partida retur a celei de a doua semifinale, Lens a învins cu 2—0 pe Bastia. În primul joc, Bastia cîștigase cu 3—0.

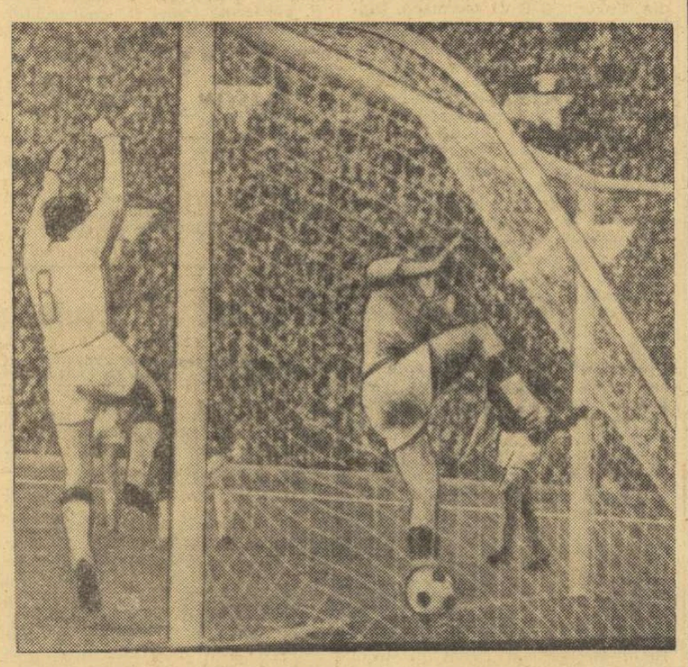

*„Dansul bucuriei" — acesta pare a fi sensul „baletului" lui* Baidacinli *(nr. 8) și* Banișevski, *după marcarea primului gol de către Kolotov (care nu se vede în fotografie). În schimb, Marici, portarul formației iugoslave, pe jumătate mascat de stîlpul porții, pare statuia deznădejdii. (Imagine din meciul U.R.S.S. — Iugoslavia 3—0)*

Foto: TASS

## Astă-seară, returul finalei „Cupei U.E.F.A."

Pe stadionul londonez White Hart Lane, cunoscut de echipele noastre Rapid și U.T.A., se va juca astă-seară a doua manșă a finalei „Cupei U.E.F.A.".

Reamintim că în meciul tur (3 mai), la Wolverhampton, Tottenham a cîștigat cu 2—1 (0—0), datorită golurilor înscrise de **Chivers;** unicul punct al „lupilor" a fost opera lui **McCalliog.** Iată componența echipelor în amintita partidă:

„W": **Parkes — Shaw, Münro, McCalle, Taylor — Hegan, Hibitt, McCalliog — Richards, Dougan, Wagstaffe**

„T": **Jennings — Kinnear, England, Beal, Knowles — Mullery, Perryman, Coates — Peters, Gilzean, Chivers**

## CAMPIONATELE EUROPENE DE JUDO

### Reprezentativa U.R.S.S. — campioană pe echipe

**HAGA 16 (Agerpres).** — Campionatele europene de judo s-au încheiat în capitala Olandei. Victorios la categoria grea, olandezul Wim Ruska, a cucerit titlul de campion și la toate categoriile, învingînd, în finală, pe francezul Jean Brondani.

Medalia de aur la categoria ușoară a revenit francezului Jean Jacques Mounier, pentru a treia oară consecutiv campion continental. În finală, Mounier l-a întrecut pe Serghei Suslin (URSS). La categoria semimijlocie, pe primul loc s-a clasat Dietmar Hotger (R.D. Germană), învingător în finală în fața lui Anatoli Novikov (URSS). Reprezentantul Angliei, Angelo Parisi, a cîștigat medalia de aur la categoria semigrea, iar la categoria mijlocie, pe primul loc s-a situat francezul Jean Coche.

În proba pe echipe, titlul continental a fost cucerit de reprezentativa Uniunii Sovietice, care a întrecut, în finală, echipa Franței.

*ultimele știri ○ ultimele rezultate ○ ultimele știri*

Concursul internațional de tir de la Moscova

## N. ROTARU — ÎNVINGĂTOR CU O PERFORMANȚĂ SUPERIOARĂ RECORDULUI MONDIAL: 599 p LA 60 DE FOCURI CULCAT

La Moscova a început un mare concurs internațional de tir, cu participarea a 150 de concurenți din 12 țări, printre care și România. În prima zi, la proba de armă liberă calibru redus 60 f culcat, țintașul român **Nicolae Rotaru** a realizat o performanță senzațională, situîndu-se pe primul loc, cu 599 p, întrecînd recordul lumii cu un punct. Pe locurile următoare s-au clasat Lippold (R.D.G.) 598 p, Raskovalov (U.R.S.S.) 597 p, Jansson (Suedia) 596 p, Parhimovici (U.R.S.S.) 595 p, ...24. Șandor 590 p... 34. Satala 586 p. La pistol liber, învingător a ieșit englezul Whight cu 564 p, în timp ce românii Iuga și Giușcă s-au clasat pe pozițiile 8 cu 556 p și, respectiv, 13 cu 552 p.

Întrecerile continuă.

## ECHIPA DE FOTBAL DINAMO A PLECAT ÎN GRECIA

Echipa de fotbal Dinamo București a plecat ieri în Grecia unde va susține mîine în nocturnă, un joc amical în compania formației Olimpiakos Pireu, aflată pe locul trei în campionatul țării gazdă. Formația română se va întoarce în țară vineri.

## TURNEUL INTERNAȚIONAL DE BOX DE LA CRONINGEN

Turneul internațional de box desfășurat în Olanda a luat sfîrșit la Groningen. La categoria grea, în cel mai spectaculos meci al galei, Erich Seidel (R.F.G.) l-a învins la puncte pe Emery Chapman (S.U.A.). În limitele categoriei ușoară, Peter Lutz (R.F.G.) l-a întrecut pe Gheorghe Ciochină. Pugiliștii polonezi Wieslaw Rutkowski și Witold Stachurski s-au clasat primii la categoriile mijlocie mică și mijlocie.

Redacția și administrația: București, str. Vasile Conta nr. 16; telefoane: centrală 11.10.05, secția corespondenți 11.51.09, interurban 72 și 286; telex: sportrom buc. 180, Tiparul „I. P. „Informația", București 40.368

PROLETARI DIN TOATE ȚĂRILE, UNIȚI-VĂ!

# Sportul

ZIAR AL CONSILIULUI NATIONAL PENTRU EDUCAȚIE FIZICĂ ȘI SPORT

ANUL XXVIII — Nr. 7058 | 4 PAGINI 30 BANI | Joi 18 mai 1972

# ÎNCHEIEREA ÎNTÎLNIRII DINTRE TOVARĂȘII NICOLAE CEAUȘESCU ȘI IOSIP BROZ TITO

Miercuri, 17 mai 1972, în cursul dimineții, în salonul oficial al clădirii administrative a părții iugoslave a Sistemului hidroenergetic și de navigație Porțile de Fier, au început convorbirile oficiale între tovarășul Nicolae Ceaușescu, secretar general al Partidului Comunist Român, președintele Consiliului de Stat al Republicii Socialiste România, și tovarășul Iosip Broz Tito, președintele Republicii Socialiste Federative Iugoslavia, președintele Uniunii Comuniștilor din Iugoslavia.

Convorbirile s-au desfășurat într-o atmosferă de prietenie, cordialitate, stimă, deplină încredere și înțelegere reciprocă.

Tovarășul Nicolae Ceaușescu și tovarășa Elena Ceaușescu au oferit un dejun în cinstea tovarășului Iosip Broz Tito și a tovarășei Iovanka Broz. La dejun au luat parte tovarășul Ion Gheorghe Maurer, tovarășul Mialko Todorovici, celelalte persoane oficiale române și iugoslave.

Dejunul s-a desfășurat într-o atmosferă de caldă prietenie. Cu acest prilej, tovarășul Nicolae Ceaușescu și tovarășul Iosip Broz Tito au toastat pentru prietenia indestructibilă dintre cele două partide și țări, pentru continua întărire a legăturilor frățești dintre poporul român și popoarele iugoslaviei, pentru colaborare și pace în întreaga lume.

Prima parte a convorbirilor oficiale s-a încheiat.

Înainte de a părăsi teritoriul iugoslav, tovarășul Nicolae Ceaușescu și tovarășul Iosip Broz Tito, însoțiți de tovarășa Elena Ceaușescu și tovarășa Iovanka Broz, de tovarășii Ion Gheorghe Maurer și Gemal Biedici, de celelalte persoane oficiale române și iugoslave, au vizitat o parte componentă a părții iugoslave a Sistemului hidroenergetic și de navigație Porțile de Fier — ecluza.

La chei este ancorată nava oficială „Mihai Viteazul", vas fluvial modern, construit la Oltenița și aflat în prima sa cursă. Oaspeții trec de pe mal pe navă.

Partea finală a convorbirilor dintre tovarășul Nicolae Ceaușescu și tovarășul Iosip Broz Tito a avut loc în aceeași atmosferă de caldă cordialitate, prietenie, stimă și înțelegere deplină, la bordul navei „Mihai Viteazul".

Este ora 16,00. Nava „Mihai Viteazul" acostează la cheiul gării fluviale Orșova.

Garda militară prezintă onorul. Mii de cetățeni ai Orșovei, veniți să salute pe conducătorii de partid și de stat ai României și Iugoslaviei, ovaționează, aclamă cu însuflețire.

Cei doi conducători de partid și de stat, tovarășii Nicolae Ceaușescu și Iosip Broz Tito, tovarășele Elena Ceaușescu și Iovanka Broz, persoanele oficiale române și iugoslave coboară de pe vas.

Aici, la Orșova, ia sfîrșit istorica întîlnire dintre tovarășii Nicolae Ceaușescu și Iosip Broz Tito, în cadrul căreia a fost inaugurat oficial monumentalul Sistem hidroenergetic și de navigație „Porțile de Fier", au purtat rodnice convorbiri, s-a zidit încă o cărămidă la baza relațiilor frățești, de nezdruncinat, româno-iugoslave.

Are loc ceremonia oficială.

Comandantul gărzii militare de onoare prezintă raportul. Sînt intonate imnurile de stat ale Republicii Socialiste Federative Iugoslavia și Republicii Socialiste România.

Răsună salve de artilerie.

Tovarășii Nicolae Ceaușescu și Iosip Broz Tito trec în revistă garda de onoare.

Conducătorii de partid și de stat ai României și Iugoslaviei își iau apoi un călduros rămas bun. Tovarășii Ceaușescu și Tito își string prietenește mîinile, se îmbrățișează.

Mulțimea aclamă cu putere, dînd din nou expresie sentimentelor puternice de prietenie și stimă ce animă poporul nostru față de popoarele iugoslaviei socialiste, vecine și prietene. Se ovaționează puternic: „Ceaușescu — Tito" — „Ceaușescu — Tito". Un grup de copii oferă flori celor doi președinți, soțiilor lor, celorlalte persoane oficiale române și iugoslave.

Salutați cu cordialitate și prietenie de tovarășul Nicolae Ceaușescu și tovarășa Elena Ceaușescu, de tovarășul Ion Gheorghe Maurer și tovarășa Elena Maurer, de celelalte persoane oficiale române, tovarășul Iosip Broz Tito și tovarășa Iovanka Broz, persoanele oficiale iugoslave care i-au însoțit, părăsesc gara fluvială Orșova.

★

Miercuri după-amiază, aeroportul municipiului Drobeta Turnu Severin a cunoscut din nou o mare afluență de oameni, care s-au bucurat de a avea în mijlocul lor pe secretarul general al partidului, au venit aici pentru a saluta pe tovarășul Nicolae Ceaușescu și tovarășa Elena Ceaușescu, pe tovarășul Ion Gheorghe Maurer și tovarășa Elena Maurer, pe ceilalți conducători de partid și de stat, care, timp de trei zile, s-au aflat pe meleagurile mehedințene și au participat la marile festivități prilejuite de aniversarea a 1850 de ani de atestare documentară a municipiului lor și de inaugurare oficială a Sistemului hidroenergetic și de navigație Porțile de Fier.

O companie de onoare, alcătuită din militari, membri ai gărzilor patriotice și din detașamentele de pregătire a tineretului pentru apărarea patriei, prezintă onorul comandantului suprem al forțelor noastre armate, tovarășului Nicolae Ceaușescu. Se intonează imnul de stat al Republicii Socialiste România. Tovarășul Nicolae Ceaușescu, împreună cu tovarășul Ion Gheorghe Maurer, trec în revistă garda de onoare. Pionieri oferă flori conducătorilor de partid și de stat.

Este o atmosferă vibrantă, expresie a stimei profunde pe care poporul nostru o poartă secretarului general al partidului, încrederii în Partidul Comunist Român, cîrmuitor de nădejde al destinelor patriei.

Elicopterul se înalță în aer, pornind spre Craiova de unde călătoria spre București a continuat la bordul unui avion.

★

Tovarășul Nicolae Ceaușescu, secretarul general al Partidului Comunist Român, președintele Consiliului de Stat al Republicii Socialiste România, împreună cu tovarășa Elena Ceaușescu, s-a înapoiat în Capitală, miercuri după amiază, de la Drobeta Turnu Severin, unde s-a întîlnit cu tovarășul Iosip Broz Tito, președintele Republicii Socialiste Federative Iugoslavia, președintele Uniunii Comuniștilor din Iugoslavia, împreună cu tovarășa Iovanca Broz. Cu acest prilej, conducătorii de partid și de stat ai celor două țări au inaugurat Sistemul hidroenergetic și de navigație de la Porțile de Fier. De asemenea, tovarășul Nicolae Ceaușescu, împreună cu tovarășa Elena Ceaușescu, au participat la festivitățile prilejuite de împlinirea a 1850 de ani de existență atestată documentar a acestui municipiu și la sărbătorirea a 90 de ani a Uzinei de vagoane.

# 100 DE ZILE PÎNĂ LA JOCURILE OLIMPICE '72!

**Peste 100 de zile, cu începere de azi, se va inaugura la 26 august 1972, pe stadionul Olimpic din München, cea de a XX-a Olimpiadă de vară. Evenimentul este așteptat cu un interes care depășește precedentele Jocuri Olimpice, avînd în vedere creșterea nivelului performanțelor mondiale la toate sporturile, ambiția organizatorilor de a întrece de fiecare dată, tot ceea ce s-a realizat anterior, afluența de ziariști, presă scrisă și audio-vizuală și turiști.**

**Au mai rămas 100 de zile pînă la începerea marii bătălii sportive pentru cele 1 109 medalii olimpice de aur, argint și bronz și aproximativ 3300 de puncte puse în joc pentru primii șase sportivi ai lumii la fiecare sport și probă olimpică. După cum se cunoaște din statisticile ultimelor olimpiade, jumătate din aceste medalii și puncte revin sportivilor din patru țări: U.R.S.S., S.U.A., R.D. Germană și R.F. a Germaniei și este de așteptat ca și de această dată aproximativ 550 de medalii și circa 1 600 puncte să intre în posesia acestora. Rămîne deci ca cealaltă jumătate, 550 medalii și 1 600 puncte, să fie disputată de circa 100 de țări participante la Olimpiadă!**

**La Jocurile anterioare de la Mexico '68, medalii au obținut numai 44 de țări iar puncte doar 53 de țări. România s-a clasat la această Olimpiadă pe locul al 12-lea, în clasamentul medaliilor, cucerind 15 medalii olimpice, și pe locul al 13-lea la puncte, obținînd 100,5 puncte.**

**Desigur că, luîndu-se ca bază rezultatele de la Mexico, obiectivul pregătirii lotului olimpic român pentru München a fost acela de a încerca să întreacă realizările din 1968 și ca urmare s-au luat măsuri imediate de către Plenara C.N.E.F.S. din ianuarie 1970, adoptîndu-se un plan de acțiune pe patru ani care prevedea intensificarea eforturilor, avînd în vedere faptul că și alte țări și-au propus de asemenea depășirea performanțelor anterioare.**

**Încă din anul 1969 au fost stabilite loturile de perspectivă pentru J.O., care, de-a lungul perioadelor de pregătire, au fost reduse la elementele cele mai valoroase capabile să se claseze în primele 10 locuri la sporturi individuale și în primele șase locuri la jocuri sportive.**

**Datorită sprijinului acordat de partid și guvern mișcării noastre sportive, C.N.E.F.S. a avut din ce în ce mai mult posibilitatea să asigure federațiilor și loturilor olimpice condiții bune de pregătire și să rezolve problemele imediate legate de participarea la Olimpiada de la München. În același timp și majoritatea sportivilor, candidați olimpici, au dat dovadă de dorința de a se pregăti cît mai bine pentru a reprezentare olimpică la nivelul reputației cîștigate de sportivii români peste hotare. Ei au și concretizat această dorință reușind să obțină în perioada 1969—1972 la campionatele mondiale și europene, 14 medalii de aur, 26 de argint și 23 de bronz. Într-adevăr, sportivii sînt aceia care răspund în primul rînd de calitatea pregătirii, făcute temeinic, perseverent, disciplinat, cu pasiune, în conformitate cu îndrumările antrenorilor și medicilor, aceștia din urmă jucînd în ultimul timp un rol foarte important în pregătirea sportivilor de pretutindeni. De asemenea, federațiile au avut și au încă un rol important în pregătirea olimpică. Analizele făcute la nivelul birourilor federale, al Biroului și Comitetului Executiv al C.N.E.F.S., cu activele de antrenori și sportivi au întărit aceste răspunderi. S-a renunțat la sportivi și antrenori care nu au corespuns, iar la handbal, de pildă, al cărui lot olimpic a produs în ultimul timp îngrijorare datorită unui șir de rezultate surprinzătoare sub nivelul valorii echipei naționale, și a unei atmosfere neprincipiale, Biroul C.N.E.F.S. a încredințat îndrumarea directă a pregătirilor lotului olimpic de handbal tov. Ioan Kunst-Ghermănescu, secretar al C.N.E.F.S.**

**În prezent loturile olimpice se pregătesc cu asiduitate pentru a realiza cea mai bună formă la Jocurile Olimpice München '72. Mai avem sportivi care urmează să obțină calificarea la J.O. (fotbal, polo, volei) în așa fel încît România să fie reprezentată la München de aproximativ 200 de sportivi, la 14—16 ramuri sportive.**

**În cele 100 de zile care ne mai despart de Olimpiada de la München '72 ziarul „Sportul" va prezenta cititorilor săi, în pagini speciale, fiecare sport olimpic, cu atleții săi și perspectivele olimpice. Pentru astăzi vă înfățișăm în pag. 2, luptele greco-romane și libere, de la care așteptăm o recoltă importantă de medalii și puncte.**

## La Belgrad: Ungaria — România 2—1 în minutul 88!!

# CALIFICAREA ÎN SEMIFINALELE C.E. RATATĂ, ACUM TENTATIVA PENTRU TURNEUL OLIMPIC!

- **Fotbaliștii noștri au jucat cu multă tenacitate, dar le-a lipsit forța integrală și eficacitatea**
- **Neagu a ratat calificarea în min. 85, trimițînd mingea pe lîngă poarta goală!**
- **Duminică, pe stadionul „23 August", România — Danemarca, un meci cu mare miză, atractiv**

**BELGRAD, 17 (prin telefon, de la trimișii noștri speciali).**

Un stadion („J.N.A." al clubului Partizan) arhiplin (peste 50 000 de spectatori, printre care grupuri de turiști români și unguri) a găzduit acest al treilea joc România — Ungaria, într-un interval de 18 zile. Epilogul acestui maraton fotbalistic de 270 de minute îl cunoașteți: echipa Ungariei a cîștigat astă-seară cu 2—1 (1—1) și printr-un scor general de 5—4 s-a calificat pentru semifinalele Campionatului Europei.

Meciul acesta decisiv, a avut două aspecte diferite. În primele 45 de minute, echipa României a fost superioară, a dominat mijlocul terenului grație formei bune a lui Dumitru și Radu Nunweiller, cărora li s-a adăugat și Dobrin, a atacat poarta adversă mai mult și mai periculos, în special prin pătrunderile lui Neagu. În această primă repriză, evoluția reprezentativei noastre a fost evident mai bună decît în partida de la București. Atacurile sale s-au purtat rapid, variat, reușindu-se crearea cîtorva situații periculoase pentru poarta lui Rothermel. Din păcate însă, superioritatea în joc a formației române n-a putut fi concretizată și pe tabela de marcaj, care a arătat doar egalitate (1—1), scor ce nu reflectă raportul de forțe de pe teren.

Dacă în prima parte randamentul echipei noastre a fost bun ca ansamblu, liniile sale jucînd grupat, realizîndu-se o bună acoperire a terenului, imprimîndu-se o rapidă circulație a balonului, după pauză echipa adversă a fost cea care a beneficiat de aceste atuuri și inițiativa a trecut de partea sa. Mijlocașii noștri au dat semne de oboseală, atacul a beneficiat de mai puține mingi și nici pe acestea n-a putut să le păstreze, cu atît mai puțin, deci, să construiască atacuri clare, fructificabile. În aceste condiții, apărarea a fost mult solicitată, făcîndu-și bine datoria, pentru că — în ciuda presiunii la care a fost supusă — ea n-a permis adversarului situații clare de gol. A fost însă deajuns o clipă de neatenție (culmea, tocmai cu două minute înainte de sfîrșitul celor 90 de minute și după ce noi ratasem cea mai mare ocazie a jocului!), pentru ca această luptă să se încheie în defavoarea noastră.

Trebuie să arătăm însă că în această a doua repriză echipa română a fost dezavantajată de arbitru la faza din min. 87 cînd, la o centrare a lui Domide spre Neagu, Pancsics a schimbat direcția balonului cu mîna, în careu. În următoarea secvență de joc s-a înscris golul victorios pentru echipa adversă.

Desigur, rezultatul final al acestei a treia confruntări, defavorabil nouă, ne afectează dar el nu ne poate face să ignorăm meritele echipei care a luptat mult în aceste sferturi de finală.

La fluierul arbitrului grec **H. Mihas**, echipele aliniază următoarele formații:

ROMÂNIA: Răducanu — Sătmăreanu, Lupescu, Dinu, Deleanu — Dumitru, Nunweiller VI — Lucescu, Dobrin, Neagu, Domide.

(Inițial, din formație făcea parte Dembrovschi, dar accidentîndu-se la încălzire, a fost înlocuit cu Domide).

UNGARIA: Rothermel — Fabian, Pancsics, Balint, P. Juhasz — I. Juhasz, Kocsis — Szöke, Bene, Kü, Zambo.

După cîteva minute de joc prudent, la mijlocul terenului, echipa noastră preia inițiativa, atacă, obținînd o ușoară superioritate teritorială. În min. 7, la o lovitură liberă executată de Lucescu, Lupescu — în poziție liberă — reia cu capul peste bară, ratînd o mare ocazie. Fiecare echipă obține cîte un corner, rămas fără rezultat (min. 15 și 19). Domide pierde o situație bună în min. 20 și peste 6 minute, contrar cursului jocului, **echipa ungară deschide scorul prin Kocsis, care a reluat o minge respinsă de Răducanu. Nu trec decît șase minute și echipa noastră egalează prin Neagu, după o cursă excelentă a lui Dumitru și un șut stopat al lui Domide.** Se luptă mult, cu ardoare, dar rezultatul nu se mai modifică pînă la pauză.

La reluare, inițiativa trece de partea echipei Ungariei, care atacă mai mult și mai periculos. În min. 52 Deleanu este lovit la o ciocnire cu Kü și părăsește terenul fiind înlocuit cu Hălmăgeanu. Trei cornere la poarta lui Răducanu (min. 58, 59, 65) rămîn fără rezultat. Echipa noastră a slăbit ritmul, acțiunile sale ofensive nu mai au consistență și tot greul apasă pe umerii apărării, care face să eșueze alte patru cornere în min. 68, 70, și 79, după ce respinsese o serie de atacuri. Totuși, în min. 78 echipa noastră a atacat periculos poarta lui Rothermel. O combinație Dobrin — Lucescu — Domide și ultimul a sutat puternic de la circa 25 m., dar Rothermel a izbutit să arunce mingea în corner printr-un salt.

Ultimele 10 minute sînt dramatice. Superioară teritorial pînă atunci, echipa maghiară s-a văzut silită să facă față unor contraatacuri ale jucătorilor noștri, care au fost la un pas de gol. **În min. 85, la o acțiune pe partea stîngă, Domide trece de I. Juhasz și Fabian și centrează spre Neagu, scăpat de sub supravegherea lui Pancsics. Portarul Rothermel a ieșit, dar Neagu a fost mai iute și a reluat peste el, cu capul, din pătrate pe lîngă poarta goală! A FOST CEA MAI MARE OCAZIE A JOCULUI.** A urmat însă minutul 88, cînd apărarea noastră a fost prinsă pe picior greșit, **balonul pasat de Kocsis de pe stînga a ajuns la Bene, care deși jenat de Lupescu i l-a trecut lui Szöke, în poziție liberă. Un șut pe jos și balonul a intrat în colțul porții: 2—1 pentru Ungaria în al 268-lea minut al acestui pasionant sfert de finală al Campionatului Europei.**

**Eftimie IONESCU**
**Marius POPESCU**

- **Ora tîrzie la care s-a încheiat jocul de la Belgrad nu ne-a permis relatări mai complete. Vom reveni în numărul de mîine.**
- **Amănunte despre meciul dintre echipele României și Danemarcei, contînd pentru calificarea în turneul final al Jocurilor Olimpice în pag. a 3-a.**

DE AZI, ÎN SALA DINAMO

# ULTIMUL TURNEU AL DIVIZIEI MASCULINE DE BASCHET

## Mîine, la Iași, derbyul feminin Politehnica — Rapid

*Chivulescu, jucător sobru și de mare utilitate al echipei Dinamo, într-o acțiune caracteristică. Îl vom revedea începînd de astăzi în turneul din Capitală.*
*Foto: V. BAGEAC*

Cu meciurile programate de astăzi în Capitală (cele masculine) și de mîine la Iași (cele feminine), se încheie ultimul tur al campionatelor republicane de baschet, în urma căruia vor fi cunoscute formațiile ce vor retrograda în Divizia B și cele care își vor cîștiga dreptul de a lua parte la turneele finale, programate între 26 și 28 mai la Ploiești (băieții) și la București (fetele). În ziua inaugurală a întrecerilor baschetbaliștilor, are loc o partidă de mare importanță în lupta pentru evitarea retrogradării: IEFS — Voința București. În rest, cîteva întîlniri echilibrate („U" Cluj — Politehnica Cluj, ICHF — „U" Timișoara și Politehnica București — Rapid), care pot oferi spectacole plăcute.

La fete, în schimb, mîine se va desfășura tradiționalul derby Politehnica — Rapid, al cărui rezultat va avea o mare însemnătate pentru stabilirea campioanei țării, titlu la care mai aspiră, cu pretenții justificate și IEFS. Trebuie menționat, însă, că din formația studentelor va absenta Ileana Gugiu care, în urma propunerii antrenorului și Biroului secției, a fost suspendată de Biroul clubului Politehnica pe o perioadă de șase luni (începînd de la 11 mai). Sancțiunea a fost dată pentru refuzul numitei jucătoare de a reintra pe teren în cursul partidei Politehnica — IEFS, disputată la Oradea.

Programul jocurilor. *Divizia A masculin, azi București, sala Dinamo, de la ora 9* (între paranteze, rezultatele din tururile anterioare): Politehnica Galați — Steaua (68—78, 51—82), „U" Cluj — Politehnica Cluj (87—62, 66—51), Mureșul — Dinamo (65—93, 58—125); *de la ora 16,30:* Politehnica București — Rapid (104—66, 63—71), ICHF — „U" Timișoara (69—71, 62—79), IEFS — Voința București (49—52, 52—39); *divizia A feminin, mîine, Iași, Sala Sporturilor, de la ora 10:* IEFS — „U" Iași (70—33, 61—39), „U" Timișoara — ASA Cluj (50—60, 70—63); *de la ora 16:* Voința Brașov — Sănătatea Satu Mare (65—55, 60—76), Constructorul București — Crișul Oradea (33—50, 46—55), Politehnica București — Rapid (59—65, 43—38).

# LA CLUJ AU ÎNCEPUT UNIVERSITARELE LA VOLEI

**CLUJ, 17 (prin telefon).** În localitate au început disputele din cadrul campionatelor universitare de volei. La actuala ediție participă opt echipe masculine și șase feminine.

**Iată cîteva din rezultatele înregistrate: masculine:** Institutul Politehnic București — Universitatea Timișoara 1—3, I.E.F.S. București — Universitatea Cluj 3—2, Universitatea Craiova — Institutul Politehnic Iași 3—1, Politehnica Galați — Universitatea Brașov 3—1, Universitatea Cluj — Universitatea Craiova 0—3; **feminin:** Universitatea Timișoara — Institutul Pedagogic Tg. Mureș 3—0, I.E.F.S. București — Universitatea Cluj 3—0, Universitatea Iași — Institutul Pedagogic Galați 3—0, Universitatea Cluj — Institutul Pedagogic Galați 3—1, Institutul Pedagogic Tg. Mureș — I.E.F.S. București 0—3.

*CAMPIONATELE EUROPENE DE HALTERE*

# IORDAN BÎKOV (Bulgaria), CAMPION EUROPEAN LA CATEGORIA SEMIMIJLOCIE

- **Campionul olimpic și mondial Viktor Kurențov s-a clasat pe locul secund**
- **Francezul J. Therme — medaliat cu aur la stilul smuls!**

**CONSTANȚA, 17 (prin telex, de la trimișii noștri).** Pe măsură ce înaintează campionatul, numărul participanților și, implicit concurența pentru primele locuri devine din ce în ce mai mare. La startul categoriei semimijlocie s-au aliniat 23 de halterofili: 13 au concurat în reuniunea de dimineață și 10 în cea de după-amiază. Sportivii români au luat startul dimineață. **Gh. Mîinea** a realizat 415 kg (125; 130; 160 kg), dintre care cel mai valoros rezultat este cel de la „smuls" — 130 kg. — nou record al țării. Păcat că el nu a încercat 162,5 kg la „aruncat" deoarece în cazul reușitei ar fi stabilit un alt record național. **D. Constantin** a totalizat doar 397,5 kg, datorită unor rezultate mai slabe la stilurile „împins" și „aruncat". În schimb și el a egalat recordul țării la „smuls", cel care fusese stabilit de Mîinea cu cîteva minute mai devreme.

Cu un interes deosebit au fost așteptate confruntările de după amiază din grupa marilor performeri. Pe podium aveau să se înfrunte o serie de celebrități ale categoriei: **V. Kurențov** (U.R.S.S.), **G. Sarvas** (Ungaria), **A. Bikov** (Bulgaria), **J. Mursu** (Finlanda) ș.a.

**CLASAMENTUL GENERAL**

1. **IORDAN BÎKOV (Bulgaria)** 477,5 kg
2. **Viktor Kurențov** (U.R.S.S.) 473,5 kg
3. **Antonio Silvino** (Italia) 460 kg
4. Frank Zielecke (R.D. Germană) 457,5 kg
5. Gabor Szarvas (Ungaria) 455 kg
6. Andras Stark (Ungaria) 447,5 kg

Medaliații la stilul împins: 1. V. **KURENȚOV** (U.R.S.S.), 160 kg, 2. V. **Bikov** (Bulgaria) 155 kg, 3. **A. Silvino** (Italia) 150 kg. Tot 150 kg a ridicat și F. Zielecke (R.D.G.), dar el a fost mai greu decît Silvino.

În continuare, la „smuls", finlandezul **Ponto** rămîne la 120 kg, vest-germanul **Kliche** la 127,5 kg, maghiarii Szarvas și Stark la 135 kg etc. Lupta pentru medalii se

**Sebastian BONIFACIU**
**Ion OCHSENFELD**

*(Continuare în pag. a 3-a)*

La stilul „împins" întrecerea este deosebit de pasionantă. În lupta pentru medalii intervine și italianul A. Silvino care constituie, de altfel, surpriza reuniunii. El ridică 150 kg și este întrecut doar de principalii candidați la titlu, Viktor Kurențov și Iordan Bîkov.

*ÎN PROGRAMUL DE AZI*

## CATEGORIA MIJLOCIE

Pe lista celor 25 de concurenți la întrecerea „mijlociilor", sportivii sovietici Boris Pavlov și Ghenadi Ivancenko au un bogat palmares și numeroase prezențe în „catalogul" recordurilor mondialelor. Deoarece regulamentul internațional limitează numărul de sportivi ai unei țări la 9, delegația sovietică va urma să decidă, abia la efectuarea cîntarului, care dintre cei doi recordmeni va concura la această categorie. Pentru locurile următoare se anunță, însă, o luptă strînsă între finlandezul **Kangasniemi** și norvegianul **Jensen**, ambii creditați cu performanțe de 500 kg.

Reuniunile zilei încep la orele 10 și 17.30.

# LUPTĂTORI ROMÂNI LA UN MARE TURNEU INTERNAȚIONAL ÎN BULGARIA

Ieri au plecat la Burgaz 9 luptători români care vor participa la întrecerile marelui turneu internațional de lupte libere al Bulgariei — „Dan Kolov". Competiția care se va desfășura vineri, sîmbătă și duminică, reunește sportivi din 20 de țări, printre care Uniunea Sovietică, Turcia, Iran, Ungaria, Iugoslavia, Franța, Cehoslovacia și Suedia.

Iată și lotul luptătorilor noștri: cat. semimuscă — **Iancu Vanghelici**, cat. muscă — **Emil Butu**, cat. cocoș — **Gheorghe Stan**, cat. pană — **Petrone Androne**, cat. semiușoară — **Emilian Cristian**, cat. ușoară — **Tănase Pancă**, cat. mijlocie — **Stelian Morcov**, cat. semigrea — **Enache Panaite** și la grea — **Ladislau Simon**. De notat că dintre aceștia Emil Butu, Stelian Morcov și Enache Panaite au participat și la confruntările recentelor campionate europene din Polonia.

DE AZI, ROMÂNIA — IRAN ÎN „CUPA DAVIS"

# NĂSTASE ȘI ȚIRIAC ÎNCEP LUPTA CU ECHIPA „CELOR 3 AKBARI"

*Întrînd pe teren, la antrenamentul de ieri, Ion Țiriac și Petre Mărmureanu stau de vorbă cu Arsham Yessai (în prim plan), căpitanul echipei iraniene*

De azi după-amiază, „centralul" de zgură roșie din parcul sportiv Progresul invită pe iubitorii tenisului la o nouă gală a sportului alb. Se dispută întîlnirea internațională dintre reprezentativele României și Iranului, contînd pentru turul doi (sferturi de finală) din prima grupă europeană a „Cupei Davis". Paralel cu meciul de la București, în alte șapte orașe de pe continent se dă lupta pentru calificarea în semifinalele celor două grupe. De la Bangalore, din inima Indiei, așteptăm rezultatul final al ultimului meci din zona asiatică, în care tenismenii Australiei, conducînd cu 2—0 au luat o serioasă opțiune pentru calificarea în faza interzonală.

Întîlnirea cu iranienii este a doua din lunga serie a participărilor noastre la întrecerile pentru „Salatieră", începute în anul 1922. Precedenta confruntare cu tenismenii de la nord de golful Persic a avut loc în 1970, la Teheran, cînd echipa română a pășit în turul doi cu o victorie la scorul de 4—1. Ea avea să se oprească doar

**Radu VOIA**

*(Continuare în pag. a 4-a)*

# 100 de zile pînă la inaugurarea Olimpiadei

## Sporturile olimpice se prezintă

# AZI: LUPTELE (GRECO-ROMANE ȘI LIBERE)

## 10 MEDALII LA 4 EDIȚII ALE J. O. — CÎTE LA MÜNCHEN?

## DE LA LUPTĂTORI SE AȘTEAPTĂ O RECOLTĂ IMPORTANTĂ DE MEDALII ȘI PUNCTE

**În istoria sa autohtonă, sportul luptelor din România intenționează să prezinte, pentru prima oară la o ediție a Jocurilor Olimpice, echipe complete la cele două stiluri. Această intenție, ce ar putea părea temerară, este justificată, pe de o parte de evoluția în permanent crescendo a luptătorilor români în arena olimpică, iar pe de altă parte de constatarea de netăgăduit că sportul luptelor a adus, timp de cinci ediții olimpice, un aport substanțial la zestrea de medalii și puncte a sportului românesc. La o privire statistică mai apropiată a clasamentului global, în perioada 1952—1968, se observă că, după caiac-canoe, luptele se află pe locul doi al „aducătorilor de puncte". Mai mult decît atît, la ediția J.O. din 1960 și 1968, luptele — dintre toate sporturile românești prezente — au obținut cel mai mare număr de puncte. La ediția mexicană a J.O., puncte mai multe decît sportivii români n-au totalizat decît celebrii luptători din U.R.S.S., Bulgaria și Ungaria. Nu e inutil de adăugat că aceste frumoase punctaje au fost realizate, cu excepția ultimelor două ediții, prin aportul exclusiv al specialiștilor de la greco-romane. Această mențiune nu vrea să diminueze meritul luptătorilor de la stilul liber, ci dimpotrivă să scoată în evidență progresul lor net din ultima vreme, subliniat de performanța lor de anul trecut cînd au egalat, la campionatele mondiale de la Sofia, recolta de puncte a colegilor lor de la greco-romane.**

**În condițiile intenției de a forma două echipe olimpice complete, era firește necesară contribuția întregului detașament al practicanților sportului luptelor din țara noastră. Este remarcabil faptul că la operațiile de triere și la selecția finală pentru formarea unor puternice echipe olimpice, au contribuit nu mai puțin de 13 județe ale țării (Arad, Bacău, Brașov, Brăila, Cluj, Constanța, Dolj, Galați, Iași, Satu Mare, Suceava, Timiș, Tulcea) și, firește, municipiul București. Această largă răspîndire zonală mărturisește o apreciabilă dezvoltare a sportului luptelor în România zilelor noastre. În același timp, întinderea geografică este semnificativă pentru adeziunea sufletească generală a lumii sportului românesc la misiunea reprezentanților săi cei mai de nădejde. În momentele înfrigurătelor întreceri de la München, va exista oare vreun colț de țară unde nu vor tresălta inimi pentru urmașii voinicilor dedați trintei strămoșești în ipostaza sa modernă?**

**Acum, cînd nu mai sînt decît 100 de zile pînă la inaugurarea turneului olimpic de lupte de la München, întrebarea cea mai firească privește șansele reprezentanților României în contextul unei competiții care înregistrează un continuu progres al numărului de țări participante și de concurenți valoroși.**

# PRIMUL GONG, PESTE TREI LUNI

Mai sînt 100 de zile pînă la primul gong al turneului olimpic de la München. Bineînțeles, în această perioadă, candidații olimpici își intensifică pregătirile în vederea participării la marea întrecere. Pentru a cunoaște ce fac în aceste zile luptătorii români, ne-am adresat antrenorului emerit ION CORNEANU, care ne-a spus: *„campionatele europene din acest an, ca și campionatele mondiale de la Sofia (1971) au fost pentru noi edificatoare asupra potențialului sportivilor noștri în marile confruntări internaționale. Pentru luptătorii de la greco-romane, concursul de la Katowice a fost o adevărată repetiție generală înaintea Jocurilor Olimpice, deoarece în Europa se găsesc aproape în totalitate pretendenții la locurile fruntașe în arena mondială. Tendința de dinamizare a luptei solicitată de forul internațional de specialitate îi avantajează pe sportivii români care au o bună tehnică și viteză de execuție. Acest stil de luptă corespunde temperamentului luptătorilor noștri. Cu toate acestea, la competițiile sus-amintite, mulți dintre concurenții români au manifestat o anumită reținere în finalizarea unor procedee deosebit de eficace. Această reținere noi am explicat-o printr-o insuficientă siguranță, cauzată de imperfecta stăpînire a procedeelor respective. Tocmai de aceea, în timpul ce ne-a mai rămas, vom lucra mai mult și mai individualizat la acest capitol.*

*Judecind după maniera în care s-au adaptat sportivii noștri la noul stil de luptă de la campionatele mondiale din 1971 și pînă în acest an, la Katowice, putem aprecia că planul nostru de pregătire a fost bine întocmit și realizat corespunzător. Deci, vom continua pregătirile după același plan. În plus, la campionatele europene au fost filmați toți concurenții valoroși (mulți dintre ei chiar în partidele cu sportivii noștri) și pe baza acestor filme vom aduce retușurile necesare perfecționării tehnico-tactice a luptătorilor români. Avem o misiune grea: la Mexico, România s-a clasat pe locul 4 la greco-romane. Această poziție trebuie îmbunătățită la München!*

*În general, echipele au fost stabilite. Pentru că mai există semne de întrebare la unele categorii, am căutat să asigurăm sportivilor de la ambele stiluri un program competițional corespunzător. Cei de la greco-romane vor participa la un turneu de cîteva meciuri în R. F. a Germaniei, la începutul lunii iunie între 23 și 25 iunie, la București, se vor disputa întrecerile turneului internațional al României, la care vor lua parte luptătorii de la ambele stiluri. La sfîrșitul lui iulie se va desfășura (în țară) meciul de greco-romane România—Bulgaria. Cei de la libere vor concura la turneul internațional „Dan Kolev", în Bulgaria, între 19 și 21 mai. De asemenea, ei vor lua parte, la Berlin în luna iulie, la un turneu organizat de federația de specialitate din R. D. Germană. Competițiile respective constituie noi prilejuri de verificare, ce ne vor ajuta să eliminăm incertitudinile care mai există la unele categorii".*

## ACOLO UNDE SE VOR DISTRIBUI MEDALIILE

Întrecerile olimpice ale luptătorilor din acest an se vor disputa în sala nr. 14 de pe terenul tîrgului de mostre din München (Messegelände). Acest teren are o poziție centrală în oraș, fiind situat la o distanță de gara principală a orașului ce poate fi parcursă în 15 minute de mers pe jos. În această arie își vor disputa întrecerile și vor efectua antrenamente scrimerii halterofilii și judoka. Noua sală pentru lupte are o suprafață construită de 78/72 m și 17 m înălțime. Ea poate găzdui un număr de 5 732 spectatori. Finisajele construcției vor fi gata la 1 august 1972. Platforma de întreceri pe care se vor așeza saltelele de concurs măsoară 14/56 m și este ridicată la o înălțime de 91 cm. Pe această platformă vor fi instalate 4 saltele de concurs, cu dimensiunile regulamentare (12x12 m). Lîngă fiecare saltea va funcționa o tabelă electronică ce va indica scurgerea minutelor și punctele realizate de fiecare concurent. De asemenea, două saltele pentru încălzire, într-o sală anexă, vor sta la dispoziția sportivilor.

**PROGRAMUL ÎNTRECERILOR: 27—31 august — turneul de lupte libere, 5—9 septembrie — turneul de lupte greco-romane.** Se vor organiza **cîte două gale pe zi:** prima între orele 10 și 14, cea de a doua între 19 și 22. În intervalul liber dintre întrecerile celor două stiluri (1—4 septembrie), în această sală va avea loc concursul olimpic de judo.

# GHEORGHE BERCEANU POATE DEVENI CAMPION OLIMPIC

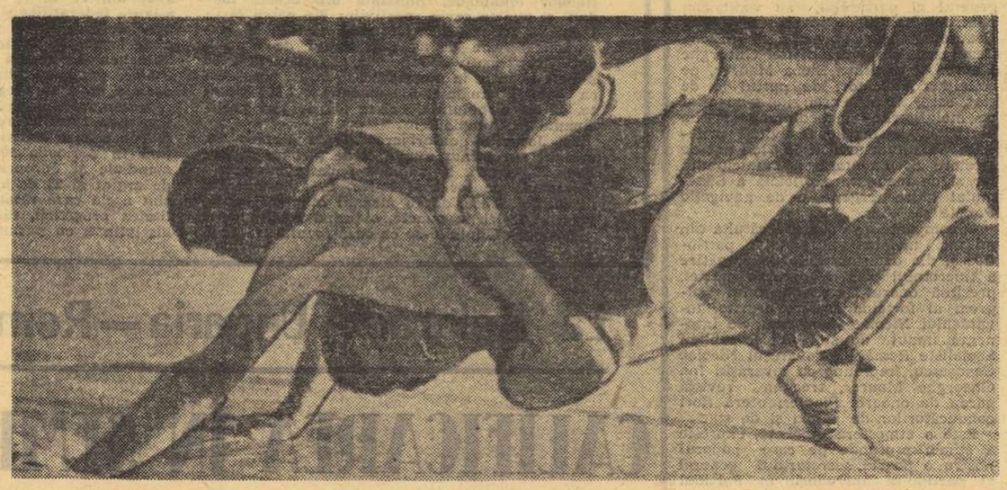

*În lupta din „parter", Berceanu finalizează cu deosebită măiestrie centurările laterale*

Apreciatul luptător **GHEORGHE BERCEANU** (cat. semimuscă) nu și-a putut apăra titlul de cel mai bun din lume, cucerit atît la Mar del Plata (1969), cît și la Edmonton (1970) accidentîndu-se cu puțin timp înaintea campionatelor mondiale de la Sofia (1971). **Aflîndu-se că el va concura, însă, la competiția continentală de la Katowice, toți antrenorii s-au grăbit să ne scape prilejul de a-i încerca pe cei mai buni elevi în compania luptătorului român.** Așa se explică faptul că de la categoria sa n-au lipsit campionul mondial **Vladimir Zubkov** (U.R.S.S.), **Ștefan Anghelov** (Bulgaria) medaliat cu bronz, **Sotirios Ventas (Grecia)**, clasat pe locul 5 și **Ferenc Sereș** (Ungaria), locul 6 la C. M. de la Sofia — principalii săi adversari de la J. O. A lipsit doar iranianul Rahim Aliabadi (medaliat cu argint la C. M. 1969 și eliminat în turul 4 la Sofia). De bună seamă, cei mai dificili adversari au fost Zubkov și Anghelov, pe care însă Berceanu i-a întrecut fără mare dificultate. **Dacă va continua să se pregătească, cu atenție, Gheorghe Berceanu are prima șansă de a cuceri medalia olimpică de aur la semimuscă.**

La categoria următoare, muscă, **GHEORGHE STOICIU,** medaliat cu argint la C. M. de la Sofia, **a luptat sub orice critică la Katowice, fiind eliminat din competiții de un concurent necunoscut** (Trond Martiniussen, Norvegia). Nu știm în ce măsură a apreciat severul său eșec, dar fără o reabilitare la Turneul internațional al României de luna viitoare nu poate aspira la selecționarea pentru J. O. Înlocuirea sa cu **FLORIAN RĂDUȚ,** în cazul cînd acesta va da satisfacție la verificările viitoare ar fi, poate, o soluție mai bună. Pentru că la această categorie chiar campionul olimpic, și de două ori medaliat cu aur la C. M. și C. E. Petar Kirov (Bulgaria) a fost învins, cucerind doar „bronzul".

O dispută acerbă se anticipează la cocoș. **János Varga** (Ungaria), campion olimpic, medaliat cu aur la C. M. 1970 și C. E. 1967 și 1970 n-a venit la Katowice, dar mai mult ca sigur el va evolua la München. **R. Kazakov** (U.R.S.S.), deținătorul titlului de campion mondial, **H. Traikov,** medaliat cu argint la Sofia și cu aur la C.E. sînt principalii adversari ai lui **ION BACIU. Concurind mai bine ca la recentele C.E., apreciatul nostru luptător poate cuceri o medalie olimpică.**

Fie că la pană va lupta **ION PĂUN** sau **TIBERIU HORVATH** șansele lor sînt reduse, deoarece atît unul cît și celălalt sînt tineri, lipsiți de experiența marilor confruntări. Este adevărat că, la Katowice, Păun s-a comportat peste așteptări, ocupînd locul 5, dar acolo el nu l-a întîlnit nici pe campionul mondial și european G. Markov (Bulgaria), nici pe H. Fujimoto (Japonia), iar în fața vicecampionului mondial K. Lipien (Polonia) a pierdut clar. **Totuși, cu „sorți" buni, unul dintre ei ar putea acumula un punct sau două.**

Semiușorul **SIMION POPESCU** n-a luptat la C. E. de la Katowice și asemenea lui nu au fost prezenți nici campionul mondial S. Damianovici (Iugoslavia), vicecampionul mondial K. Göpfert (R.F.G.), campionul olimpic R. Rurua (U.R.S.S.) și, firește, T. Tanue (Japonia), medaliat cu bronz. În absența acestora, desigur, întrecerile continentale de la semiușoară au fost mai... ușoare. La Olimpiadă, însă, cu toții vor candida la medalii. **Popescu va trebui să-și îmbunătățească mult atacul, să renunțe complet la lupta sa în forță sortită sigur eșecului la München. Să sperăm că timpul pe care-l mai are îl va folosi la maximum în acest sens.**

Ca și la pană, după opinia noastră, la ușoară va fi extrem de greu ca juniorul **VICTOR PRENȚU** sau **MARCEL VLAD** să poată riposta unor luptători ca **V. Igumenov** (U.R.S.S.), de 5 ori campion mondial, **M. Kecman** (Iugoslavia) vicecampion mondial, **P. Galactopoulos** (Grecia), campionul european și medaliat cu bronz la J.O. de la Mexico și la C.M. de anul trecut, **V. Schröder** (R.F.G.), vicecampion mondial în 1970 și **B. Butrakov** (Bulgaria), locul 4 la C.M. de anul trecut, pentru a nu-i menționa decît pe cei mai valoroși. **Deci, șanse foarte mici pentru puncte la această categorie.**

**O comportare nesperat de bună a avut la C. E. semimijlociul ION GABOR care și-a învins toți adversarii, terminînd nedecis doar cu A. Nazarenko (U.R.S.S.) și cucerind medalia de argint,** întrucît el avea cu 2 puncte de penalizare mai mult decît luptătorul sovietic.

Spre regretul nostru, la confruntările europene mijlociul **NICOLAE NEGUȚ** a evoluat mult sub posibilități. **Desigur, această competiție nu a constituit, cel puțin privindu-i pe luptătorii români, un criteriu decisiv de selecție pentru J. O., ci doar o etapă importantă de verificare a stadiului pregătirilor în vederea Olimpiadei** La această categorie noi mai dispunem de un bun luptător, **VASILE FODORPATAKI,** cel care l-a și deposedat pe Neguț de două ori de titlul de campion național — ultima dată anul acesta — și poate că selecționarea acestuia la Olimpiadă nu ar fi neinspirată în cazul cînd Neguț nu se va pregăti cu maximă responsabilitate. **Atît Neguț cît și Fodorpataki se pot clasa printre primii șase.**

**NICOLAE MARTINESCU, la semigrea, va da, cu siguranță, ultimul său mare asalt spre a cuceri o nouă medalie olimpică.** La Tokio, s-a clasat pe locul 4, iar la Ciudad de Mexico a fost răsplătit cu medalia de bronz. **Împlinind 32 de ani, Martinescu ne-a declarat că la München intenționează să aibă cea mai bună comportare.**

În sfîrșit, la grea, tînărul **VICTOR DOLIPSCHI** a reușit să înspăimînte pe mulți concurenți aspiranți la medalii. Începutul l-a făcut anul trecut cînd a terminat la egalitate cu arhicunoscutul luptător Anatoli Roscin (U.R.S.S.), campion mondial la ultimele două ediții pînă la Sofia, și tot la egalitate cu J. Csatári, vicecampion mondial în 1970. La Katowice, greul nostru l-a învins la puncte pe luptătorul sovietic A. Kociniev, cucerind medalia de bronz. **Dacă nu ar fi greșit în partida cu Al. Tomov (Bulgaria), angajîndu-se într-un atac declanșat inoportun și — mai ales — dacă se conforma întocmai indicațiilor primite înaintea acestui meci, credem că Dolipschi se putea înapoia la București cu o medalie de argint sau chiar de aur. Să sperăm că o va dobîndi la München.**

## DIN 1936 PÎNĂ IN 1968

# IN ZESTREA LUPTĂTORILOR: 1 AUR — 3 ARGINT — 6 BRONZ

**În istoria Jocurilor Olimpice, luptele sînt cunoscute ca unul dintre sporturile cu veche tradiție. Excluzînd incursiunea în istoria Jocurilor Olimpice antice, în care, printre alte sporturi, luptele au jucat un rol de seamă, amintim faptul că încă de la prima ediție modernă (anul 1896), luptele greco-romane au fost prezente în programul olimpic. Ediția următoare, cea de la 1900, este singura în care luptătorii nu și-au disputat titlurile olimpice.**

În anii dintre cele două războaie, luptele au cunoscut o mare dezvoltare în Europa. Așa se explică faptul că în 1936, la Berlin, au participat la întreceri aproape 200 de sportivi din 29 de țări, printre care și **România. Dintre cei cinci luptători români aliniați la startul concursului, IOSIF TÖZSER a reușit să ocupe locul 5 la categoria muscă.**

La Helsinki (1952), numărul țărilor participante la întrecerile de lupte a marcat o nouă creștere însemnată: 37 de țări și-au trimis reprezentanții la Jocurile Olimpice. Dintre acestea, 14 s-au înscris pe lista celor ai căror sportivi au cucerit medalii. Jocurile Olimpice de la Helsinki au însemnat primul mare succes al luptătorilor din U.R.S.S. Cu acest prilej, ei au obținut 10 medalii olimpice, dintre care 5 de aur. **La turneul de greco-romane au luptat și 7 sportivi români. Dintre ei, trei s-au clasat pe locul 5: DUMITRU CUC (ușoară), MARIN BELUȘICA (semimijlocie) și ALEXANDRU ȘULI (grea).**

La următoarea ediție, de la Melbourne, „cocoșul" **FRANCISC HORVÁTH a adus României prima medalie olimpică (de bronz) la lupte.** Jocurile Olimpice disputîndu-se în îndepărtata Australie, în delegația țării noastre au figurat numai 4 luptători la greco-romane. În afara lui Horvath, **alți doi luptători români s-au clasat pe locuri fruntașe: DUMITRU PÎRVULESCU (4) și GHEORGHE DUMITRU (6).** Principalelor forțe olimpice (U.R.S.S., Turcia, Iran, Suedia, Finlanda), angajate în lupta pentru locurile fruntașe în ierarhia mondială, li s-au adăugat Japonia și Bulgaria.

La Roma, în 1960, s-a înregistrat recordul de țări participante — 46, și de concurenți — 339. **Delegația țării noastre, care cuprindea 7 luptători la greco-romane, s-a înapoiat cu succese de prestigiu: DUMITRU PÎRVULESCU** (cat. muscă) — **singurul luptător român care a reușit pînă în prezent să-și înscrie numele pe lista campionilor olimpici, ION CERNEA** — **medalie de argint (la cocoș) și ION ȚĂRANU,** — **medalie de bronz (la mijlocie). MIHAI SCHULTZ** (pană) și **GHEORGHE DUMITRU** (ușoară) **s-au clasat pe locul 5.**

La Jocurile Olimpice din 1964 (Tokio), în condiții asemănătoare de participare, **luptătorii noștri de la greco-romane au confirmat ascendența lor pe scara valorilor mondiale, 5 din cei 8 cucerind medalii sau clasîndu-se pe locuri fruntașe: VALERIU BULARCA, medalie de argint la semimijlocie, DUMITRU PÎRVULESCU** (muscă) **și ION CERNEA** (cocoș) — **medalii de bronz. NICOLAE MARTINESCU** (semigrea) — **locul 4, ION ȚĂRANU** (semimijlocie) — **locul 5.** Aceasta a fost și prima ediție a J.O. la care România a trimis reprezentanți și la lupte libere. Dar dintre cei 4 concurenți, numai **ȘTEFAN STÎNGU (grea) a ocupat un loc de onoare (6).**

Poziția fruntașă a luptătorilor români în ierarhia mondială a fost confirmată și la J.O. de la Mexico. **Din cei 8 sportivi participanți la întrecerile de greco-romane, 6 s-au calificat printre primii 6 clasați la categoriile respective, aducînd un număr însemnat de puncte (20),** care au situat România pe locul 4 în clasamentul pe națiuni (după U.R.S.S., Bulgaria și Ungaria). **Rezultate: ION BACIU (cocoș) — medalie de argint, SIMION POPESCU (pană) și NICOLAE MARTINESCU** (semigrea) — **medalie de bronz, NICOLAE NEGUȚ** (mijlocie) — **locul 4, ION ȚĂRANU** (semimijlocie) **și CONSTANTIN BUȘOIU** (grea) — **locul 5.** De asemenea, sportivii de la libere au acumulat 5 puncte prin **ȘTEFAN STÎNGU** (grea) și **PETRE COMAN** (pană), care au ocupat locurile 4 și, respectiv, 5

Hayloodor care au ocupat, în această ordine, primele trei locuri. Dintre europeni **NICOLAE DUMITRU** a ocupat cel mai bun loc (4). La C.E. însă Dumitru a greșit nepermis, pentru experiența sa, fiind descalificat în primul meci, cu L. Klinga (Ungaria), cînd mai erau 50 de secunde de luptă. **Pregătindu-se, în continuare, cu multă rîvnă, el poate să se claseze pe unul dintre locurile 4—6.**

Fără îndoială, cel mai bun luptător român, la pană, este **PETRE COMAN** campion național la ultimele 7 ediții. El a încheiat primele 4 partide la C.E. înainte de limită, după care s-a accidentat. La C.M. toate partidele sale au luat sfîrșit înaintea ultimului gong, dar două le-a cîștigat și alte două le-a pierdut. Deși a participat la multe competiții de anvergură, printre care și la J.O. de la Mexico, încă luptă imprudent, lăsîndu-se surprins și contrat cu ușurință. **Analizînd și văzîndu-și de nenumărate ori greșelile, Coman ar putea cuceri, de astă dată, o medalie olimpică.**

**O surpriză plăcută ne-a oferit-o la C.E. semiușorul PETRE POALELUNGI, medaliat cu argint.** În meciul cu I. Iuseinov (Bulgaria), clasat pe locul 3 la C.M., a terminat la egalitate, dar pentru o medalie olimpică la această categorie mai candidează campionul mondial **J. Gable** (S.U.A.), și **R. Kazakov** (locul 2 la C.M.)

Trecînd peste comportarea sa nesatisfăcătoare de la C.E., **LUDOVIC AMBRUȘ** (ușoară) **își păstrează șansele pentru o medalie la Olimpiadă.** Va trebui să fie, îndeosebi, extrem de atent dacă îi va întîlni pe **A. Gușov** (U.R.S.S.), **J. Farhandust** (Iran) și **S. Danzadarja** (R.P. Mongolă). Pe luptătorul turc M. Uzun — în fața căruia a pierdut prin tuș la recentele C.E. — l-a învins pînă la Katowice de trei ori detașat.

**Șanse de a obține o medalie la lupte libere mai are și VASILE IORGA** (semimijlocie). Iorga însă va trebui să abordeze cu mai mult curaj meciurile cu **V. Tediașvili** (U.R.S.S.) și **H. Stottmeister** (R.D.G), pe care le-a pierdut la Sofia, în cazul cînd îi va avea adversari și la München. În rest, se pare că nu va întîmpina „obstacole" deosebite. **Și greului ȘTEFAN STÎNGU i-ar putea reveni medalia de bronz dacă, la fel ca la C.E., nu-i va întîlni decît în ultimele partide pe Al. Medved (U.R.S.S.) și O. Duraliev (Bulgaria).**

În privința luptătorilor noștri de la mijlocie și semigrea, **I. DUMITRU** sau **ȘT. MORCOV** și, respectiv, **E. PANAITE,** posibilitățile lor de a se clasa printre primii 6 sînt mai mici,

# CE ȘANSE AU LUPTĂTORII ROMÂNI?

## OFENSIVĂ LA LUPTE LIBERE

Cu cîteva excepții, la campionatele europene antrenorul emerit **ION CRÎSNIC** a aliniat aceeași echipă pe care a prezentat-o la C. M. **De bună seamă, rezultatele înregistrate de luptătorii noștri la Katowice sînt remarcabile, 4 dintre ei cucerind medalii.** Dar, la Katowice nu au participat valoroșii luptători din Iran, Japonia, R. P. Mongolă și S.U.A., de aceea vom încerca să anticipăm șansele luptătorilor români la Olimpiadă bizuindu-ne îndeosebi pe comportarea acestora la C. M. de anul trecut.

La semimuscă, **ION ARAPU** a ratat și la Sofia și la Katowice ocazii favorabile de a urca pe podium în ultima parte a unor meciuri. De aceea credem că înlocuirea acestuia cu **IANCU VANGHELICI,** un luptător constant și cu mai multă voință, ar fi binevenită, mai ales dacă Vanghelici se va impune la ultimele verificări. Adversari redutabili la J.O.: **I. Djavadi** (Iran), **A. Jamsram** (R. P. Mongolă), **N. Ognian** (Bulgaria), **A. Umeda** (Japonia), **R. Dimitriev** sau **R. Gadjiev** (U.R.S.S.), **J. Möbius** (R.D.G. și **S. Gonzales** (S.U.A.).

Între **EMIL BUTU** și **PETRE CIARNĂU** am acorda credit primului, cu toate că nu el a fost la C.M., ci Ciarnău. Aceasta pentru faptul că Butu abia a împlinit 23 de ani, în timp ce Ciarnău are aproape 29 de ani și, pe deasupra, este nevoit să slăbească mult pentru a se încadra în limitele categoriei. Cu puține șanse **Butu ar putea ocupa un loc printre primii șase.**

## LUPTE LIBERE

Categoria cocoș a fost dominată, la C.M., de japonezul H. Yamagida, americanul B. Behm și mongolul D.

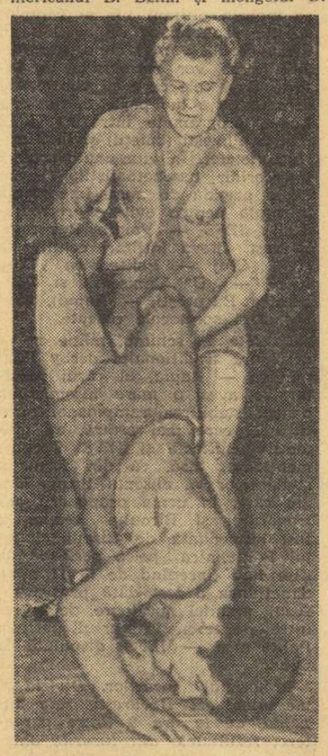

*Ludovic Ambruș a declanșat un atac specific luptelor libere*

**A fi — la Olimpiadă — purtătorul de nădejdi al mișcării sportive dintr-o țară nu este o misiune prea ușoară. O asemenea sarcină de onoare poartă cu mîndrie luptătorii români, la întrecerile olimpice rezervate ambelor stiluri (greco-romane și libere).**

**O anumită tradiție și poziția cîștigată, în timp, în lumea acestui sport al oamenilor puternici, impun o ținută corespunzătoare și justifică aspirația de a obține locuri de onoare, care să completeze simțitor panoplia de medalii olimpice a luptelor din România.**

**Excelentele posibilități de pregătire (inclusiv perioada de retușuri și finisări rămasă pînă la 26 august) deschid luptătorilor români, candidați olimpici, căile spre acele succese pe care îndeobște le merită și pe care masa iubitorilor de sport din țara noastră le așteaptă de la ei.**

**În lotul de lupte (la cele două stiluri) domnește o atmosferă optimistă, de realistă evaluare a șanselor, ce se vor confirma în arena olimpică de la München cu cea mai mare probabilitate.**

**Pentru realizarea aspirațiilor lor, luptătorii români nu mai au nevoie decît de rîvnă în ultimele antrenamente, pentru că — sîntem siguri — pe saltelele olimpice ei vor concura cu ambiție, cu voința neclintită de a reprezenta cu demnitate culorile patriei.**

## PALMARES

**HELSINKI, 1952 (37 țări, 185 concurenți)**

**Greco-romane:** 1. U.R.S.S. 44 p. 2. Ungaria 28 p. 3. Suedia 27 p. 4. Finlanda 20 p. 5. Italia 12 p. 6. Liban 9,5 p... **11. ROMÂNIA 3,75 p.**

**Libere:** 1. U.R.S.S. 28 p. 2. Suedia 27 p. 3. Turcia 35 p. 4. Iran 24 p. 5. S.U.A. 23 p. 6. Japonia 17 p.

**MELBOURNE, 1956 (30 țări, 195 concurenți)**

**Greco-romane:** 1. U.R.S.S. 44 p. 2. Turcia 22 p. 3. Suedia 21 p. 4. Finlanda 19 p. 5. Ungaria 16 p. 6. Bulgaria 13 p. ...**9. ROMÂNIA 8 p.**

**Libere:** 1. Turcia 30 p. 2. U.R.S.S. 29,5 p. 3. Japonia 25,5 p. 4. Germania (echipă unită) 25 p. 5. Iran 23,5 p. 6. S.U.A. 14,5 p.

**ROMA, 1960 (46 țări, 339 concurenți)**

**Greco-romane:** 1. U.R.S.S. 34 p. 2. Turcia 26 p. 3. **ROMÂNIA 18,5 p.** 4. Bulgaria 17 p. 5. Germania (echipă unită) 15 p. 6. Ungaria 11 p.

**Libere:** 1. Turcia 36 p. 2. S.U.A. 28 p. 3. U.R.S.S. 24 p. 4. Bulgaria 16 p. 5—6. Japonia și Germania (echipă unită) 12 p.

**TOKIO, 1964 (42 țări, 302 concurenți)**

**Greco-romane:** 1. U.R.S.S. 29,5 p. 2. Japonia 19,5 p. 3. Ungaria 19 p. 4. Bulgaria 19 p. 5. **ROMÂNIA 17,5 p.** 6. Germania (echipă unită) 14,5.

**Libere:** 1. Bulgaria 31 p. 2. Turcia 31 p. 3. U.R.S.S. 29,33 p. 4. Japonia 28,5 p. 5. Iran 17 p. 6. S.U.A. 11,33 p. ...15. **ROMÂNIA 1 p.**

**MEXICO, 1968 (46 țări, 334 concurenți)**

**Greco-romane:** 1. U.R.S.S. 32 p. 2. Bulgaria 22 p. 3. Ungaria 21 p. 4. **ROMÂNIA** 20 p. 5. R.D.G. 14 p. 6. Japonia 14 p.

**Libere:** 1. U.R.S.S. 29 p. 2. Bulgaria 24 p. 3. Japonia 23 p. 4. S.U.A. 19 p. 5. R.P. Mongolă 19 p. 6. Iran 18 p.. ...9. **ROMÂNIA 5 p.**

### *CONDIȚIILE SUCCESULUI:*

# CUNOȘTINȚE TEHNICE, PROCEDEE FOARTE EFICACE, EXECUȚIE ÎN VITEZĂ

În judecarea șanselor oricăror candidați la medaliile olimpice müncheneze, elementele de comparație cele mai edificatoare ni le oferă ultimele ediții ale campionatelor mondiale (Sofia) și ale campionatelor europene (Katowice). Dintre cele 33, respectiv 24 de țări care au fost, reprezentate la aceste mari competiții, Uniunea Sovietică și Bulgaria au aliniat sportivi valoroși, care au reușit să se impună. Luptătorii sovietici au cucerit 4 medalii de aur la campionatele mondiale și două la cele europene, iar sportivii bulgari s-au detașat la trei categorii în întrecerile mondiale și la patru în cele continentale. Deci, din cele 10 titluri de campioni mondiali și tot atîtea de campioni europeni, 13 au revenit concurenților sovietici și bulgari.

**Prin ce reușesc să se impună luptătorii sovietici și bulgari?** Atît stilul primilor cît și al secunzilor este foarte asemănător. Mai întîi, **și unii și alții sînt excelenți cunoscători ai tehnicii, punîndu-i adversarii în dificultate din poziții care par inatacabile, declanșînd suite de procedee tehnice greu de parat sau de contrat. De asemenea, aceștia știu să contraatace și atunci cînd se află în momente critice, el ieșind de cele mai multe ori în avantaj de puncte dacă nu obțin chiar tușul.** Fiindcă am amintit de victorii înainte de limită, trebuie să subliniem faptul că **luptătorii sovietici și bulgari urmăresc în toate partidele pe care le susțin să utilizeze procedeele tehnice favorabile realizării tușului.**

Apoi, pe lîngă faptul că stăpînesc excelent tehnica, **luptătorii sovietici și bulgari dispun de o foarte bună pregătire fizică și sînt puternici,** atu-uri care le permit să imprime partidelor un ritm foarte susținut. Luptătorii care au avut șansa să nu-i întîlnească sau au reușit să treacă de adversarii sovietici și bulgari, au urcat pe treptele podiumului de onoare și chiar au cucerit medaliile de aur.

În cele două competiții de lupte greco-romane au concurat cu succes și sportivii din **Ungaria, România, Iugoslavia, Polonia, R.D. Germană, Grecia și Finlanda.** După cum se vede există un număr destul de mare de națiuni care dispun la unele categorii de luptători valoroși. Stilul de luptă al sportivilor din aceste țări nu se deosebește evident, nu prezintă particularități specifice. Am putea doar menționa că **luptătorii din Ungaria sînt buni tehnicieni, dîrzi, combativi,** că cei din țara noastră dispun de o mare rezistență fizică și stăpînesc multe procedee tehnice de mare eficacitate, **concurenții din R.D. Germană nu cedează lupta pînă la ultimul sunet de gong, iar iugoslavii, polonezii, grecii și finlandezii sînt foarte „bătăioși", declanșează procedee tehnice riscante** și uneori cu acestea au reușit să învingă luptători reputați în arena internațională.

Confruntările de lupte libere — spre deosebire de cele greco-romane, care au fost dominate categoric de europeni la toate categoriile — au o arie valorică mult mai răspîndită. Este adevărat că și la Sofia — nemaivorbind de Katowice — primele două locuri în clasamentul pe națiuni au revenit luptătorilor sovietici și bulgari, care au cucerit 6 din cele 10 titluri și dispun de calități similare cu cele menționate la luptele greco-romane. Dar, la unele categorii, **sportivii din Iran, Japonia, R.P. Mongolă și S.U.A. nu numai că au constituit adversari redutabili, ci chiar s-au impus cu autoritate. Luptătorii iranieri, dispun de un „secret",** am putea spune, **al slăbirii fără să fie afectate calitățile fizice și astfel, după cîntarul oficial, ei sînt cu cîteva kilograme mai grei decît adversarii, iar în ziua finalelor, cînd au trecut de ultima cîntărire, unii dintre ei îi handicapează pe adversari cu 3—5 kg, ceea ce nu este de loc puțin.** La Olimpiadă, însă, le va fi mai greu să-și mențină categoria de-a lungul celor 5 zile de concurs.

**Extrem de dificili au fost luptătorii japonezi** — cei de la categoriile mici de greutate — **pentru toți adversarii pe care aceștia i-au întîlnit la C.M. Sportivii niponi sînt foarte rapizi și au o asemenea agilitate încît inițiază atacuri sau scapă din momente critice cînd nimeni nu se așteaptă. Asemănător stilului de luptă al concurenților japonezi este și cel al luptătorilor din R. P. Mongolă, numai că aceștia sînt redutabili și la categoriile mari.**

În ultimii 3—4 ani și îndeosebi la competițiile la care ne referim, **luptătorii din S.U.A. au emis din ce în ce mai mari pretenții la locurile fruntașe.** De altfel, la Sofia luptătorii din Statele Unite au cucerit cîte o medalie de aur, argint și bronz, și au ocupat locul 6 în clasamentul pe națiuni, după U.R.S.S., Bulgaria, Iran, Japonia și R. P. Mongolă. De acest pluton fruntaș s-au apropiat tot mai mulți luptătorii din **România, R.D. Germană, Turcia, Ungaria și Iugoslavia** care, dacă nu vor avea de susținut partide în primele tururi cu unii dintre concurenții din țările menționate mai înainte, au mari șanse să se numere printre primii 6 la Olimpiadă.

Desigur, nu trebuie trecuți cu vederea **luptătorii din R.F. a Germaniei, dornici să se afirme,** firește, evoluînd în fața propriilor lor suporteri și dispunînd de cîteva individualități notabile.

Subliniem însă faptul că **succesele au fost repurtate,** atît la C.M. de la Sofia, cît și la C.E. de la Katowice, **numai de luptătorii care au dispus de cunoștințe tehnice temeinice, concretizate în procedee de mare eficacitate și executate cu maximum de viteză.** Rezultatele de egalitate, victoriile la puncte înregistrate în primele partide au barat drumul spre supremație al multor luptători în ale căror cărți de vizită sînt înscrise performanțe prestigioase.

### Trei arbitri români la München

În pas cu luptătorii noștri au apărut pe arenele internaționale și 11 arbitri români, purtători ai ecusonului FILA. Trei dintre aceștia (**Valentin Bati, Ion Crișnic** și **Vascul Popovici**) vor arbitra la J. O. de la München.

## ANTRENORII FEDERALI

De peste 20 de ani **ION CORNEANU** se află pe saltelele de lupte. Mai întîi ca sportiv, la Vulturii Lugoj, și apoi ca antrenor federal — din 1956. Reputația sa este legată de numeroasele medalii pe care le-au cucerit elevii săi la Jocurile Olimpice, campionatele mondiale și europene, la Balcaniade etc.

Din anul 1962, profesorul de educație fizică Ion Corneanu a fost ales membru prezidențial al Biroului Federației internaționale de lupte.

Pentru meritele sale, Ion Corneanu a fost distins cu titlul de antrenor emerit, cu „Ordinul meritul sportiv" clasa a II-a, „Ordinul muncii" clasa a III-a. F.I.L.A. i-a atribuit „Ordinul cavalerului cu rubin", iar anul trecut „Ordinul de comandor".

Cînd avea doar 15 ani, în 1946, **ION CRÎSNIC** a făcut cunoștință cu sportul celor puternici — luptele — la C.F.R. Timișoara, avîndu-l ca antrenor pe Valentin Bati. După numai doi ani, el a cucerit titlul de campion național la juniori, păstrîndu-l și la ediția următoare, iar în continuare el a cucerit de 4 ori tricoul de campion la seniori. Apoi, a schimbat dresul de luptător cu treningul de antrenor, alături de Valentin Bati, iar în urmă cu 7 ani a început pregătirea luptătorilor noștri din loturile reprezentative. De atunci, sportivii cărora le-a călăuzit pașii spre tainele complicatului stil de lupte libere, au cucerit medalii la campionatele mondiale sau europene, la Balcaniade etc. Pentru meritele sale, Ion Crișnic a primit titlul de antrenor emerit.

Pagină realizată de **Mihai TRANCA** și **Costin CHIRIAC**

# FIȚI BALAȘ A REVENIT PRINTRE CEI MAI BUNI HALTEROFILI EUROPENI

Luptă acerbă, spectacol excelent, risipă de forță — iată caracteristicile splendidei întreceri de la categoria ușoară. Dar, firește, pe noi ne interesează, în primul rînd, comportarea sportivilor români. La această categorie, țara noastră a fost reprezentată de noi concurenți : **Fiți Balaș**, în grupa valorică superioară (B) și de **Aurel Miuț**, în grupa inferioară (A). F. Balaș a avut o comportare bună. Un loc 4 printre mariiași ai continentului (în fond „elita" mondială) nu este de loc rău. Am spune chiar un loc onorabil, într-o companie selectă. F. Balaș — așa cum am mai consemnat în ultima vreme — s-a schimbat mult în bine. Seriozitatea antrenamentelor și scăderea în greutate l-au ajutat să revină spre o linie ascendentă. Firește, la „împins" (135 kg) ne-am fi așteptat la mai mult, dar și cu un rezultat superior el nu ar fi putut urca în clasamentul general. Ceea ce ne-a bucurat, în schimb, este progresul său la două stiluri care i-au fost pînă nu de mult deficitare : la „smuls" el a ridicat cu multă ușurință 120 kg, iar la „aruncat" a stabilit un nou record al țării, pe care de mult se străduiește să-l realizeze. În fine, nici locul 8 ocupat de tînărul **Aurel Miuț** nu trebuie privit cu pesimism. Marea surpriză a categoriei ușoare a constituit-o, fără îndoială, eliminarea multiplului campion olimpic și mondial **Waldemar Bazsanowski**. Cum s-a întîmplat această surpriză ? Niciînd Bazsanowski n-a fost un mare specialist al probei împins. În lupta cu compatriotul său Kaczmarek, el a dorit — și s-a angrenat — în ridicarea unor greutăți peste posibilitățile sale. În plus, campionul polonez a avut un mic accident la articulația unui deget. Apoi, (de ce să nu recunoaștem ?) la cei 36 de ani, el se apropie de sfîrșitul carierei sportive.

Eroul zilei a fost, însă halterofilul bulgar **Mladen Kucev**. Un record mondial la „împins" (160 kg), cucerirea a 3 medalii de aur și una de argint — iată bilanțul acestui excelent sportiv, care, împreună cu Kaczmarek, Bazsanowski și sovieticul Kirșinov vor reedita lupta pentru medaliile olimpice. De notat că la „aruncat", concurenții clasați pe primele locuri au terminat la egalitate — 167,5 kg. Departajarea s-a făcut în funcție de greutatea corporală, prioritate avînd cei mai ușori.

Arbitrajul a fost la înălțime. Exigent, prompt și corect în decizii. Brigada alcătuită din **M. Petrick** (Cehoslovacia), **K. Michtner** (Austria) și **Gh. Apostol** (România) și-a făcut pe deplin datoria. Ne bucură că printre arbitri se află și un reprezentant al țării noastre, acționîndu-se, astfel, cu echitate prin includerea și a cîtorva români, care, inițial, nu fuseseră trecuți pe listele oficiale.

*Pe podiumul de concurs — Fiți Balaș*
Foto : S. BAKCSY

**Campionul categoriei ușoară**

**MLADEN KUCEV**

**(Bulgaria)**

Un adevărat pachet de mușchi, mărunțelul student în anul III al Institutului de educație fizică și sport din Sofia — MLADEN KU-

CEV. Dar, la calitățile lui fizice trebuie să adăugăm, neapărat, voința excepțională care îl însuflețește pe acest tînăr (25 de ani) sportiv bulgar. Datorită dîrzeniei el a reușit să cîștige cea mai disputată categorie de la întrecerile acestor campionate europene. Și nu numai atît, el a realizat, concomitent, un nou record mondial (la „împins" — 160 kg) și noi recorduri ale Bulgariei (la „aruncat" — 167,5 kg, ca și la totalul celor trei stiluri — 447,5 kg).

Fără îndoială, Kucev a luat o serioasă opțiune în ceea ce privește o medalie olimpică.

## fotbal

**CU 4 ZILE ÎNAINTEA MECIULUI CU DANEMARCA**

# Antrenorul OLA : „OPTIMISMUL MEU PORNEȘTE DIN FELUL CUM SE PREGĂTESC BĂIEȚII"

Deși ultimele zile (ca să nu spunem săptămîni) s-au consumat sub semnul întîlnirii cu Ungaria, lotul olimpic și-a văzut de treburile sale, cu intensitate sporită, acum, înaintea „sprintului de două goluri... în plus", necesare nouă pentru ca să decidem calificarea duminică la București, și nu la 1 iunie la Saarbrücken. Olimpicii au făcut o scurtă cură de ozonificare și liniște la Poiana Brașov, după care au coborît din nou pe „platoul de lucru" de la stadionul 23 August, acolo unde antrenorii **Gh. Ola** și **Gh. Constantin**, precum și dr. Nicolae Stănescu fac totul ca la 21 mai să aliniem o echipă în forma sa de vîrf.

Totul se desfășoară în funcție de... „datele" danezilor. **„O linie de mijloc cu trei oameni ce excelează prin mobilitate și clarviziunea lui Pederssen" ; „contraatac foarte periculos, mai ales cînd în acțiune se află Olsen și Markussen — care seamănă foarte bine cu Olaru și Horațiu Moldovan, dacă vi-i mai amintiți !" ; „nu fac marcaj om la om ; joacă foarte mult și foarte bine pe interceptie" ; „rezistența lor de joc durează în jur de 60 de minute"** — sînt cîteva din „conspectele" lui Gh. Ola, făcute direct la sursă, la Copenhaga.

Dar, dincolo de problemele adversarului, olimpicii au grijile și speranțele lor. Griji, pentru că după ce au dispărut din „expedița marocană" două puncte de sprijin (Ianul și Rugiubei), accidentați, cu cîteva zile înaintea asaltului decisiv, aceleași blestemate accidente l-au scos din lot pe Pescaru și i-au plasat sub semnul incertitudinii pe Kun II și Pop. Accidentarea rapidistului crease poate cele mai multe frămîntări celor doi antrenori care, prin forța împrejurărilor, se gîndeau la o soluție N. Ionescu sau o improvizație C. Olteanu sau Anca pe postul de fundaș dreapta. Dar marți, ambițiosul Pop a făcut un antrenament de 90 de minute, pe care l-a suportat foarte bine și acum se contează pe prezența sa în echipă în proporție de 99 la sută. Kun a reînceput și el antrenamentele, și antrenorii și medicul cred în utilizarea sa. Dar, dincolo de griji există marile speranțe ale olimpicilor.

**● Pop și Kun, restabiliți, și-au reluat pregătirile ● Ieri, antrenament cu Electronica ● Ghiță : „Calificarea se dobîndește cu eforturi, dăruire, ambiție și prudență"**

I-am reîntîlnit ieri, pe platoul de lucru de la „23 August". Toată lumea știe că meciul va fi foarte greu, că danezii se vor bătea și vor contraataca periculos, dar toți au mare încredere în jocul de duminică. **„Din felul cum se pregătesc băieții, cum răspund la toate sarcinile** — aproape că monologa Gh. Ola — **sînt optimist, și oarecum liniștit, acum cu cîteva zile înaintea «decisivei». Și nu-i un optimism fals. El pornește de la realitățile echipei. Cred că la ora aceasta avem o echipă cu caracteristici precise : extreme de meserie, mijlocași laborioși, virfuri percutante, fundași laterali ofensivi, dintre care Codrea e de la zi la zi mai bun"**. Gh. Constantin avea să continue ideea cu jocul extremelor Marcu și Gyorfi, aflați în formă foarte bună, dar s-a referit și el la seriozitatea cu care se pregătesc toți jucătorii — semn că pentru duminică antrenorii contează mai mult pe jucătorii de acasă și mai puțin pe eventualele „întăriturii" (Anca, Dumitru, Domide, Iordănescu, Neagu, N. Ionescu de la lotul A) care se consideră că vor veni — mai mult ca sigur — obosiți după maratonul de patru zile „București — Belgrad — București".

Optimismul acesta bine temperat al olimpicilor avea să fie argumentat și de cuvintele lui Ghiță, omul care reușește cu un har anume să întrețină mereu buna dispoziție în mijlocul lotului : **„Trebuie să ne calificăm** — spunea Ghiță. **Dar pentru aceasta să nu uităm nici un moment că marea noastră calificare se dobîndește cu eforturi, dăruire și ambiție și, în același timp, cu multă prudență"**.

...Cu cîteva zile înaintea „momentului danez", olimpicii noștri sînt optimiști. Sînt optimiști în pregătirea lor serioasă de zi cu zi, de oră cu oră. S-au pregătit și ieri după-amiază într-un joc-școală cu Electronica Obor (fiind un joc-școală, care a fost întrerupt de multe ori pentru a se repeta anumite scheme, nu interesează rezultatul), se vor pregăti cu aceeași seriozitate și responsabilitate și azi, și mîine, pînă duminică la ora 17...

**Mircea M. IONESCU**

**NOTĂ**

# PRACTICI RESPINSE DE LEGILE PEDAGOGIEI SPORTIVE

În practica pedagogică a antrenorilor de fotbal există diferite metode și procedee de a conduce echipa în teren pe timpul desfășurării unei întreceri, indiferent dacă aceasta are un caracter oficial, amical sau de antrenament obișnuit. Așa, de pildă, se întîmplă — și asta nu rareori — ca din locul rezervat antrenorului de echipă — a aceluia, răspunzător, de fapt, de întregul proces de instruire și educație sportivă — să pornească, fără întrerupere, în diferite direcții ale terenului — acolo unde disputa angajează gîndire, abilitate, forță și ambiții — un potop de îndemnuri, observații sau reproșuri, adresate unui jucător sau tuturor la un loc, fără jenă față de cei din jur, dar și fără efect practic pentru destinatarii lor. Și, nu o dată, am avut prilejul să fim martorii unor spectacole, veritabile... recitaluri, în cadrul cărora cuvîntul antrenorului sună (un fel de a spune), adresîndu-se celor din teren, cam așa : **„Ia-l... vezi că vine !... ce faci mă ?... arată-te !... intră ! ...nu mai intra !... trage !... de ce ai tras ?... stai lîngă adversar !... fugi de adversar !... nu mai căra mingea !... de ce ai pasat ?... du-te în față !... stai pe loc !..."**

În asemenea situații, în care este de la sine înțeles că se acționează împotriva celor mai elementare legi ale pedagogiei sportive, personalitatea jucătorului este aceea care are cel mai mult de suferit. Și asta, pentru că „antrenorul-dădacă", în intenția lui de a gîndi și de a găsi soluții de pe bancă, pentru fiecare dintre cei angajați direct în întrecere, îi consideră, de fapt, pe aceștia, un fel de roboți, de marionete pe care are impresia că-i mai bine și mai sigur să-i dirijeze de pe tușă, decît să-i lase a acționa în virtutea unei pregătiri complexe anterioare, corespunzătoare obiectivului de realizat. Nemaipunînd la socoteală faptul că, în astfel de condiții, cascada de îndemnuri — pe alocuri însoțite și de epitete dintre cele mai... colorate — creează de cele mai multe ori în spațiul de joc un climat favorabil greșelilor, stărilor de nervozitate și, de aici, manifestărilor de nesportivitate.

Încercînd a explica folosirea unei astfel de metode, unii antrenori, adepți ai „teoriei țipatului" în dirijarea echipei, afirmă că așa îi ajută pe cei din teren să acționeze mai prompt, că în acest fel le stimulează atenția, combativitatea și interesul și că, în fine, justificîndu-se într-un fel, ei, antrenorii, trăiesc din plin realitatea jocului.

Falsă teorie ! Pentru că dacă e să ne referim la jucători formați, este neîndoielnic faptul că **numai buna lor pregătire generală și competițională este aceea care determină comportarea în spiritul întrecerii sportive și a indicațiilor antrenorului.** Iar dacă ne gîndim la jucători în formare — juniori și, mai ales, copii, în întrecerile în care nu primează miza — ni se pare și mai de neînțeles opțiunea unor antrenori pentru utilizarea acelor metode care favorizează consolidarea timpurie a unui stereotip nociv, ce duce treptat și sigur la sugrumarea personalității în dezvoltare a jucătorilor.

În ceea ce privește explicația „trăirii jocului", rămînem convinși de netemeinicia ei, după cum tot atît de convinși sîntem și de faptul că „metoda țipatului" din arsenalul pedagogic al unora dintre antrenorii noștri este, mai curînd, un prost obicei, din a cărui absență fotbalul ar avea numai de cîștigat.

**Mihai IONESCU**

# ÎN OBIECTIV DIVIZIA C

Deși lipsit de un lot corespunzător... numeric (doar 12 jucători !), antrenorul **Ioan Cotruț** este pe punctul de a reuși cu echipa suceveană CHIMIA, liderul seriei I, să obțină dreptul de participare la barajul pentru promovarea în Divizia B.

— Cărui fapt se datorează buna comportare a formației pe care o antrenați ?

**— În mare măsură dorinței de afirmare și disciplinei de care dau dovadă toți elevii mei. Apoi, datorită excelentei organizări a apărării, compartimentul forte al echipei (nu am primit decît 6 goluri în 21 de etape), în care se disting portarul Petcu și fundașul central Călădăruș, selecționat pentru lotul de tineret. De asemenea, sprijinului de care ne-am bucurat din partea organelor locale, care ne-au asigurat o foarte bună bază materială.**

— Care a fost principala contracandidată la șefia seriei din care faceți parte ?

**— Principalul adversar nu numai că a fost, dar și rămîne, echipa I.T.A. Pașcani. Sperăm, însă, ca în puținele etape care au mai rămas de disputat, să nu pierdem micul avantaj care ne menține în frunte**

● Antrenorul **Sebastian Taciuc** — cel care, în repetate rînduri (dat afară, reprimit, iar dat afară, iar reprimit ș.a.m.d.) a condus echipa oboreană **Electronica** (lider în seria a IV-a) — este din nou fără angajament. Ultimul „divorț" a fost semnat de secretarul asociației, **Ion Stuparu**, de pe urma faptului că antrenorul Taciuc ar fi avut „ciudata" intenție de a renunța la unul dintre titularii echipei, portarul **Bunica**, foarte neglijent, refractar chiar, la antrenamente. Pînă la urmă, Bunica a rămas, iar Taciuc și-a făcut bagajele, lucru care nu se întîmplă pentru prima oară în fotbalul nostru.

● Meciul **Chimia Oraș Victoria-Independența Sibiu** a fost reprogramat la 24 mai și va începe, de fapt, în min. 6, adică din momentul cînd arbitrul **I. Dolniceanu** (Ploiești) l-a întrerupt. Jucătorul localnic **Staicu**, care a fost eliminat, dar a refuzat să iasă de pe teren, a fost suspendat pe trei etape.

● În rest, o etapă (a XXI-a) în care ultimele clasate au dat un puternic asalt, adeseori chiar în defavoarea unor formații care candidează la un loc în Divizia B. Aici se pot include rezultatele : **Chimia Suceava** (locul 1) — **Constructorul Iași** (14) 0—0, **Nicolina Iași** (10) — **Victoria Botoșani** (13) 1—4 ! **Unirea Drăgășani** (9) — **Flacăra Moreni** (1) 1—0, **Constructorul Baia Mare** (13) — **Recolta Salonta** (9) 6—0 !, **Colorom Codlea** (14) — **Carpați Covasna** (4) 1—1, și **chiar Gloria Buzău** (1) — **Victoria Florești** (11) 4—3, meci în care arbitrul **R. Stîncan** (Buc.) a dictat două lovituri de pedeapsă în favoarea oaspeților și una pentru gazde !

● Etapa de duminică va programa două derbyuri de maximă atracție. Este vorba de meciul din seria a III-a, dintre noul lider, **I.M.U. Medgidia** și echipa care conduse multă vreme — uneori chiar detașat — în clasament, **Delta Tulcea**, ambele cu același număr de puncte (29), meci ce se va disputa pe terenul acesteia din urmă. Al doilea derby, cel al seriei a XI-a, se va desfășura la **Tîrnăveni**, unde echipa locală **Chimica** (locul II), va întîlni pe **Industria sîrmei C. Turzii**, liderul seriei. Ambele au același număr de puncte (33) și, totodată, același golaveraj : 32—16 ! Așteptăm meciuri frumoase, sportive, de bună calitate.

**Dumitru GRAUR**

# CAMPIONATELE EUROPENE DE HALTERE

*(Urmare din pag. 1)*

dă între **Silvino** (și de data aceasta o revelație), **Bikov, Zielecke** și Kurențov. Surprinzător, halterofilul sovietic ratează la 140 kg, în timp ce Bikov și Zielecke reușesc să ridice cîte 137,5 kg. Dar, surpriza serii o constituie francezul **J. Therme**. Deși a concurat dimineață în grupa celor cu cărți de vizită mai modeste, el a reușit o performanță superioară celor din grupa „așilor" — 140 kg — **cucerind astfel medalia de aur la acest stil.** Medalia de argint — **A. Bikov** (Bulgaria) — 137,5 kg, iar cea de bronz — **F. Zielecke** (R.D.G.) — 137,5 kg. Italianul Silvino a realizat și el 137,5 kg.

După două probe, Kurențov avea un avantaj minim față de Bikov (2,5 kg), și 7,5 kg față de Zielecke. Se anunța, așadar, o luptă extraordinară la „aruncat". Cine avea să fie învingătorul : Kurențov sau Bikov? Sportivul bulgar trebuia să „arunce" doar cu 2,5 kg mai mult decît Kurențov, campionul european pînă miercuri seara, campionul olimpic și mondial, iar în caz de egalitate el termina pe primul loc, fiind avantajat de greutatea corporală.

Iordan Bikov intră la 175 kg și reușește. Viktor Kurențov ridică 177,5 kg. La a doua încercare Bikov ridică 180 kg egalîndu-l pe Kurențov la totalul celor trei mișcări. Halterofilul sovietic intră la 182,5 kg dar nu poate fixa bara. Tensiunea era extraordinară. La ultima încercare Bikov cere ridicarea barei la 185 kg și, în explozițile de aplauze, reușește. Este rîndul lui Kurențov să încerce la 185 kg dar, și de astă dată, ratează și astfel Bikov devine campion european. Medaliații la „aruncat" : **1. Bikov** 185 kg, **2. Kurențov** — 177,5 kg, **3. Silvino** — 175 kg.

***INTERVIUL NOSTRU***

## TOMMY KONO : „Vor veni performanțe extraordinare !"

Au trecut destui ani de cînd **Tommy Kono**, cîștigător de titluri mondiale și medalii de aur la trei Olimpiade succesive, a părăsit podiumul de concurs pentru a deveni antrenor. Numele său, scurt și sonor, ca un pseudonim, a rămas în istoria acestui sport care ne evocă cel mai adesea coloși cu bicepși formidabili. Fostul campion olimpic și mondial, născut sub cerul senin al insulelor Hawai, pare mai curînd un tînăr învățăcel care a pătruns în culisele acestor campionate europene ca să „fure" ceva din tainele așilor barei de oțel și fontă. E scund, suplu și are un chip pe care trecerea anilor n-a lăsat de loc urme. Își îndrumă cu vorbe puține și cu o gestică simplă discipolii — halterofilii vest-germani, de a căror pregătire se ocupă de cîțiva ani. Îl abordăm într-o problemă care frămîntă mult lumea halterofililor în momentul de față :

**— Considerați binevenită simplificarea ce se preconizează în programul concursurilor de haltere prin înlăturarea stilului „împins" ?**

— Desigur. Și există mai multe motive ca să fim de acord cu această schimbare. În primul rînd, stilul „împins" își pierduse personalitatea, trăsăturile caracteristice, pentru că în această continuă cursă după performanță mai ridicată, halterofilii au început să se abată de la mișcările clasice, reglementare, împrumutînd elemente proprii stilului „aruncat". În al doilea rînd, concentrîndu-se numai asupra acestor două stiluri, sportivii vor ajunge la rezultate extraordinare și într-un ritm — cred eu — foarte alert.

**— Ne putem aștepta, așadar, ca după adoptarea acestei măsuri, halterele să cunoască un nou avînt ?**

— Fără îndoială că da. Se restrînge aria de întreceri, dar va spori nivelul performanțelor. Este ceea ce se întîmplă cu pomul din care grădinarul iscusit mai taie, din cînd în cînd, ramuri ca să-l ajute să crească viguros.

**— Cînd se va disputa prima întrecere în noua formulă ?**

— Abia după Olimpiadă, desigur, căci hotărîrea se va lua în cadrul Congresului Federației Internaționale ce va avea loc la München în acele zile.

**— Apropo de Olimpiadă. Halterofilii vest-germani au printre ei pe supergreul Mang, care aspiră — se pare — la titlul olimpic. Vom asista la un mare duel între el și Alekseev ?**

— Foarte posibil. Dar cred că vor fi lupte mai strînse la alte categorii, ca și la aceste campionate europene, care — chiar dacă nu m-ați întrebat dv. — mă simt dator să spun: se desfășoară în condiții excelente.

## handbal

### A ÎNCEPUT TURNEUL FINAL AL CAMPIONATELOR UNIVERSITARE

**TIMIȘOARA, 17 (prin telefon).** Pe un timp excelent și în fața unor tribune arhipline, marți după-amiază, pe baza sportivă Universitatea din localitate, s-au disputat primele partide din cadrul turneului final al campionatelor universitare. În general meciurile au fost de un nivel tehnic mulțumitor, oferind — mai ales în întrecerea formațiilor masculine — dispute dîrze și echilibrate. Iată primele rezultate : **FEMININ : Inst. Ped. Tg. Mureș — Universitatea București 24—7 (12—5), I.E.F.S. — Universitatea Cluj 11—5 (6—1) ; MASCULIN : Inst. Ped. Galați — Universitatea Brașov 18—15 (7—10), I.E.F.S. — Universitatea Cluj 25—22 (12—10).**

**P. ARCAN** — coresp. județean

★

Astăzi au loc jocurile etapei a XXIV-a a campionatului feminin, care programează întîlniri la București (trei meciuri ora 15,30, teren Giulești : Rapid — Universitatea Cluj ; începînd de la ora 17 pe terenul Tineretului : IEFS — Mureșul Tg. Mureș și Universitatea București — Confecția), Odorhei și Buhuși.

## lupte

**În ziua a doua a campionatelor republicane (juniori)**

### NUMEROASE VICTORII ÎNAINTE DE LIMITĂ

**CLUJ, 17 (prin telefon).** — Caracteristicile primei zile a finalelor de lupte libere ale juniorilor și anume : partide aprig disputate și de un nivel tehnic, remarcat de specialiști s-au menținut și în ziua a doua a întrecerilor, o zi extrem de aglomerată, ea programînd confruntările tururilor II, III și IV ale unei competiții care a angajat nu mai puțin de 270 de sportivi. Latura tehnică a fost evidențiată de numărul foarte mare de partide tranșate prin tuș și la puncte, deciziile de descalificare fiind infime. Acest aspect subliniază existența unei pepiniere valoroase pe aproape întreaga suprafață a țării.

Iată rezultatele mai importante din ziua a doua a campetiției (juniori mari) : **cat. cocoș** : G. Eremia (Dinamo Buc.) b.tuș V. Florescu (Progresul Buc.), G. Condrat (Brașov) b.t. F. Szilagy (Satu Mare) ; **cat. pană** : G. Dobrănel (Brașov) b.t. M. Ciban (Arad) ; **cat. semiușoară** : T. Zeiner (Lugoj) b.t. A. Grozavu (Brăila), V. Gheorghiu (Galați) b.t. A. Tonciu (Deva) ; **cat. ușoară** : I. Ștergărel (Brăila) b.t. P. Buceag (Galați), O. Cobzaru (Energia Buc.) b.p. V. Bidean (Cluj) ; **cat. semimijlocie** : M. Oroian (Arad) b.t. I. Dalea (Craiova), T. Limbă (Brașov) b.t. I. Bobciuc (Lugoj) ; **cat mijlocie** : M. Pîrcălab (Progresul Buc.) b.t. V. Mihăilă (Timișoara) ; **cat. semigrea** : G. Brașoveanu (Tîrgoviște) b.t. G. Durlă (Petroșani) ; juniori mici : **cat. semiușoară** : D. Szelesy (Odorhei) b.p. E. Tarta (Tg. Mureș) ; **cat. ușoară** : M. Alexa (Orșova) b.t. M. Dănuț (Constanța) ; **cat. semigrea** : I. Peter (Odorhei) b.t. C. Leancă (Progresul Buc.).

**N. DEMIAN**

## PUPICE

### PETROLUL PLOIEȘTI A FĂCUT PRIMUL MARE PAS SPRE TITLU

**—Nu toți selecționații s-au comportat la înălțime în turneul final al campionatului—**

Prima confruntare din cadrul turneului final al campionatului masculin Divizia A — care s-a disputat pe o arenă neutră, Nicolina Iași — a dat cîștig de cauză popicarilor de la **Petrolul Ploiești**, care au fost de departe cei mai buni. Petrolul Ploiești a luat o serioasă opțiune pentru retur și are cele mai mari șanse să intre din nou în posesia titlului de campioană a țării, pe care l-a deținut acum doi ani. Ploieștenii au realizat la Iași maximum de puncte posibile — 12, și au doborît în cele două jocuri 10 279 de popice. Principalii realizatori au fost : Cristu Vînătoru, cel mai precis jucător al competiției (1 804 pd în cele două partide), Dumitru Dumitru (1 796 pd) și Gheorghe Silvestru (1 703 pd). Ploieștenii s-au prezentat cu o formație omogenă, media popicelor doborîte de fiecare jucător în cele două jocuri fiind de 1 713.

Fruntașa seriei Sud, **Constructorul Galați**, se află după întrecerile de la Iași pe locul secund, la 2 puncte distanță de lider și cu 133 de popice mai puțin. Gălățenii au avut, în general, o comportare bună, cei mai în formă jucători fiind I. Tismănaru (1 758 pd) și I. Băiaș (1 706 pd). În jocul al doilea, D. Djagob (797 pd) și V. Ivan (784 pd) au avut cîteva „rateuri".

Echipa campioană, **Voința Tg Mureș** — clasată pe locul III cu 8 p și 10 060 pd — nu prea mai are șanse să-și mențină titlul, deoarece e foarte greu, dacă nu chiar imposibil, să refacă handicapul de 4 puncte. Mureșenii au avut în I. Szasz (1 762 pd) și Șt. Eordogh (1 723 pd) cei mai valoroși popicari, ce l-au depășit pe colegul lor L. Martina, component al lotului național, care în cele două partide a obținut doar 1 677 pd.

Celelalte competitoare, **Rapid București** (6 p — 10 025 pd), **Voința Cluj** (4 p — 9 833 pd) și **Electrica Sibiu** (2 p — 9 642 pd) au fost cu mult sub valoarea primelor trei clasate, ceea ce nu le știrbește, totuși, succesul din campionat, unde în serii s-au clasat pe primele trei locuri. Aceasta constituie, în special, pentru Electrica Sibiu, aflată pentru prima oară în Divizia A, o performanță.

Și-acum, cîteva cuvinte despre componenții echipei naționale, care au evoluat în turneul de la Iași. Din cei șapte jucători care ne vor reprezenta la apropiatele C.M. de la Split (Iugoslavia), cinci au fost prezenți pe arena Nicolina : **C. Vînătoru, Gh. Silvestru** (Petrolul Ploiești), **I. Tismănaru, I. Băiaș** (Constructorul Galați) și **L. Martina** (Voința Tg. Mureș).

Rezultatele selecționabililor au fost realizate în două jocuri și pe o arenă neutră, cu piste destul de dificile. O dovadă în acest sens este că doar cîțiva popicari au marcat peste 900 pd, iar „nouarii" au fost destul de rari. Dintre selecționați, bine s-au comportat — cu cifre apropiate în ambele manșe — C. Vînătoru (1 804) și I. Tismănaru (1 758). În schimb, Băiaș (1 706) și Silvestru (1 703) au avut ezitări de la un joc la altul. De pildă, Silvestru a doborît în primul meci 884 de popice, iar în cel de al doilea a realizat o cifră slabă, 819. Cel mai puțin concludent a evoluat L. Martina — notat pe foile de arbitraj cu 1 677 pd (835 și 842). De altfel, acești trei componenți ai echipei naționale au fost depășiți nu mai puțin de patru concurenți prezenți la turneul final, cum a fost cazul lui D. Dumitru (Petrolul Ploiești) 1 796 pd, I. Szasz (Voința Tg. Mureș), 1 762 pd, O. Rădulescu (Rapid București) 1 736 pd și Șt. Eordogh (Voința Tg. Mureș) 1723 p.d. Punctul slab al selecționaților a fost lansarea la „izolate", unde în afară de Vînătoru (care în ambele meciuri a realizat cifre de peste 300) ceilalți au avut scăderi destul de mari, ca de pildă Martina, 258 și 265 și Silvestru, o dată 311, apoi 266.

Sperăm că toți cei vizați se vor strădui să atingă o formă corespunzătoare pînă la data începerii campionatelor mondiale.

**I. RABȘAN**

*Maestrul emerit al sportului, Cristu Vînătoru (Petrolul Ploiești) a fost cel mai precis popicar al turneului final de la Iași*
Foto : B. VASILE

# EXCURSIILE — PREMII ÎNDRĂGITE

Printre scrisorile ce ne sînt adresate, participanții la sistemele Loto-Pronosport solicită acordarea în permanență la tragerile speciale și excepționale a premiilor constînd în excursii.

Ținînd cont de aceste dorințe, ele au figurat cu regularitate pe listele de cîștiguri.

Astfel, la 27 mai a.c. un grup de cîștigători va pleca în excursie la MOSCOVA — LENINGRAD cu avionul.

Lor li se vor adăuga noi și noi grupuri, deoarece Loto-Pronosport oferă pe mai departe călătorii din ce în ce mai atractive la tragerile și concursurile speciale și excepționale.

**PRONOEXPRES**
**NUMERELE EXTRASE LA TRAGEREA SPECIALĂ DIN 17 MAI 1972**

FOND GENERAL DE CÎȘTIGURI : 4 576 666 lei din care 1 433 836 lei report categoria 1.

EXTRAGEREA I :
11 5 27 17 6 39

EXTRAGEREA a II-a :
7 38 37 32 28

EXTRAGEREA a III-a :
13 4 1 37 35 25

EXTRAGEREA a IV-a :
36 24 30 2 45 15

EXTRAGEREA a V-a :
11 21 26 13 30 31 38 7

Plata cîștigurilor pentru această tragere se va face astfel :

În Capitală, începînd de marți 30 mai pînă la 1 iulie 1972, inclusiv ; în țară începînd de sîmbătă 3 iunie pînă la 1 iulie 1972, inclusiv.

**LOTO**
**CÎȘTIGURILE TRAGERII DIN 12 MAI 1972**

**EXTRAGEREA I :** Categ. 2 : 2,85 variante a 32 823 lei ; categ. 3 : 20,55 a 4 552 lei ; categ. 4 : 32,20 a 2 905 lei ; categ. 5 : 113,20 a 826 lei ; categ. 6 : 297,45 a 314 lei.

REPORT CATEGORIA 1 : 185 775 lei.

**EXTRAGEREA a II-a :** Categ. B : 2,65 variante a 30 925 lei ; categ. C : 3,65 a 22 452 lei ; categ. D : 23,35 a 3 510 lei ; categ. E : 64,80 a 1 265 lei ; categ. F : 89,65 a 914 lei ; categ. Z : 1446,30 a 100 lei.

REPORT CATEGORIA A : 81 950 lei.

**Rubrică redactată de LOTO-PRONOSPORT**

LA ANKARA

# AU ÎNCEPUT ÎNTRECERILE BALCANIADEI DE BOX

● Aurel Mihai — învingător necontestat. ● Adrian Moraru și iugoslavul Matejici — victimele unor flagrante erori de arbitraj

**ANKARA, 17 (prin telefon de la trimisul nostru special)**

Marți seara într-o atmosferă sărbătorească, a avut loc în sala Atatürk din Ankara deschiderea Balcaniadei de box. Defilarea celor 5 echipe participante — reprezentativele **Bulgariei, Greciei, Iugoslaviei, României și Turciei** — a fost primită cu urale de cei peste 8 000 de spectatori care au umplut arena pînă la refuz. După cuvîntul de bun venit rostit de Yusuf Mergen, președintele Federației de box din Turcia, a urcat în ring prima pereche de sportivi.

Înainte de a vă spune cîteva cuvinte despre comportarea reprezentanților noștri, trebuie să amintesc de unele deficiențe organizatorice. În cadrul ședinței tehnice s-a hotărît ca juriul să fie format din trei judecători și nu din cinci, cum se obișnuiește la marile competiții. În prima reuniune s-a arbitrat doar la trei mese. Datorită însă unor grave erori de arbitraj (frustrare de victorie a românului Adrian Moraru și a iugoslavului Matejici) s-a revenit asupra hotărîrii și juriul va fi format pe viitor din cinci judecători.

Cel dintîi dintre sportivii români care a urcat în ring a fost campionul nostru la categoria semimuscă, **Aurel Mihai.** El l-a întîlnit pe bulgarul Fucedjiev și după o întreagă repriză de studiu, în care nu s-a întîmplat nimic deosebit, Mihai a declansat un atac cu serii de lovituri puternice (din plonate și multe plasate în gol) care a durat... două runduri. Boxerul român a primit decizia la puncte în unanimitate.

La categoria cocoș s-a disputat un singur meci, cel dintre reprezentantul nostru **Adrian Moraru** și iugoslavul Milosavljevici. Moraru a desfășurat un box în continuă mișcare, lovind din toate pozițiile deosebit de eficace, în special cu croșeul de dreapta și directa de stînga. În felul acesta, el a reușit să acumuleze avantaj în toate cele trei reprize, avantaj ce părea hotărîtor pentru acordarea deciziei. Dar juriul celor trei arbitri l-a declarat învingător pe... Milosavljevici, fapt care a stîrnit protestele miilor de spectatori.

În ultimul meci al galei de marți, „greul" român **Anghel Iancu,** evoluînd foarte slab, a fost întrecut clar la puncte de către bulgarul Suvandjiev.

Alte rezultate: categoria semimuscă — **Dogru** (Turcia) b.p. **Toth** (Iugoslavia); semiușoară — **Doruk** (Turcia) b.p. **Agrimanakis** (Grecia); semimijlocie — **Sandal** (Turcia) b.k.o. III **Veselinovici** (Iugoslavia); categoria grea — **Ylmaz** (Turcia) b.p. **Matejici** (Iugoslavia).

Miercuri seara au intrat în ring alți trei pugiliști români. La categoria muscă, Constantin Gruiescu l-a întîlnit pe Jasarevici (Iugoslavia), pe care l-a învins net la puncte. Reprezentantul nostru a excelat prin upercuturi eficace, folosind la maximum greșelile adversarului. De altfel, el a obținut decizia în unanimitate. În finală, Gruiescu va boxa cu bulgarul Konstantinov. La categoria semiușoară, Antoniu Vasile a cîștigat la puncte meciul cu Brandalek (Iugoslavia), pe care l-a pus k.d. în reprizele 1 și 3. Stump a evoluat la o oră tîrzie, astfel că rezultatul obținut de el îl vom publica în numărul de mîine.

**Paul IOVAN**

LA CONSTANȚA, JOC FRUMOS

# RUGBYȘTII ENGLEZI AU DEPĂȘIT SELECȚIONATA DIVIZIONARĂ SECUNDĂ: 27-9 (12-0)

**CONSTANȚA, 17 (prin telefon, de la trimisul nostru).** Selecționata engleză Cornwall-Devon s-a repetat astăzi pe stadionul 1 Mai din localitate evoluînd, în compania selecționatei divizionare secunde, în aceeași manieră elegantă și spectaculoasă de duminica trecută. Rugbyștii englezi au obținut victoria mai facil chiar decît arată scorul, în fața unui adversar neomogen, incoerent, care, mai ales, în apărare a lăsat spații largi de circulație oaspeților. Ca și la București, „XV-"-le englez a acționat compact, percutant, a excelat în ramasări și a dovedit o prospețime care creștea, parcă, pe măsură ce ne apropiam de sfîrșitul partidei. Oaspeții s-au găsit mai repede, mai ușor avînd și o idee tactică precisă: calea către buturile noastre prin șarje continue, schimbări uneori de pe o parte pe alta în funcție de situația din teren; lucru pe care îl dovedesc și cele patru încercări, toate transformate.

În fața unei echipe cu asemenea atu-uri, selecționata secundă a țării noastre, cum am mai spus, neomogenă, are totuși meritul de a fi luptat cu ardoare și de a fi limitat în felul acesta scorul. Tentativa ar fi fost reușită, poate, dacă s-ar fi acționat mai grupat în apărare, cu mai mult aplomb. Foarte puțini jucători ai selecționatei au realizat însă acest deziderat. Poate Suciu, cel mai bun om al românilor, Popovici, Tătucu, Marinescu și Balint. Este de reproșat, oricum, federației că nu a pregătit, cunoscînd mai ales valoarea rugby-ului britanic, o selecționată mai omogenă.

Punctele au fost înscrise, în ordine, de: Waugh — încercare (min. 20), Holman — încercare (min. 34), Staddon — lovitură de pedeapsă (min. 35), Balint — lovitură de pedeapsă (min. 59), Waugh — încercare (min. 66), Balint — lovitură de pedeapsă (min. 70), Waugh — încercare (min. 72) și Balint — o nouă lovitură de pedeapsă. Cele patru încercări ale oaspeților au fost transformate de fundașul Staddon.

**Tiberiu STAMA**

# GIMNASTELE DIN ORAȘUL GH. GHEORGHIU-DEJ ÎNVINGĂTOARE LA KATOWICE

VARȘOVIA (Agerpres). — La Katowice s-a desfășurat întîlnirea internațională feminină de gimnastică dintre echipa de tineret a clubului sportiv din Orașul Gheorghe Gheorghiu-Dej și o selecționată a cluburilor locale. Victoria a revenit cu scorul de 184—182,85 puncte gimnastelor românce.

# TOTTENHAM A CUCERIT „CUPA U.E.F.A."

**LONDRA, 17 (Agerpres).**

Desfășurat pe stadionul londonez White Hart Lane, meciul retur al finalei „Cupei U.E.F.A.", dintre Tottenham și Wolverhampton, s-a încheiat cu un rezultat de egalitate 1—1 (1—1). Deoarece în prima partidă cîștigase cu 2—1, Tottenham a cucerit trofeul.

# ILIE NĂSTASE CONTINUĂ SĂ CONDUCĂ ÎN MARELE PREMIU F.I.L.T.

După disputarea turneelor de la Bournemouth și Bruxelles, în clasamentul „Marelui Premiu — F.I.L.T." conduce tenismanul român Ilie Năstase cu 213 p, urmat de spaniolul Manuel Orantes — 200 p, americanul Stan Smith — 162 p, spaniolul Andres Gimeno — 114 p. Pentru calificarea în semifinalele turneului de la Bournemouth, Năstase a primit 10 puncte în timp ce Orantes, învingător în turneul de la Bruxelles, a obținut 30 de puncte.

În clasamentul feminin conduce Nancy Richey-Gunter (S.U.A. — 150 p, secundată de australianca Evonne Goolagong — 130 p.

# ROMÂNIA — IRAN ÎN „CUPA DAVIS"

*(Urmare din pag. 1)*

în marea finală, Challenge-roundul de la Cleveland.

Nu vrem să omitem faptul că actualii noștri adversari vin la București cu o carte de vizită pe care nu sînt înscrise trofee glorioase. Dar Iranul este singura echipă din zona europeană care are înscrise două victorii în actuala ediție. Ea a eliminat Israelul (4—1), în singurul joc de calificare al zonei, pentru ca să continue apoi cu o victorie similară în fața echipei R.A. Egipt, la Teheran. Cei doi frați Akbari, Taghi (29 ani) și Hossein (22 ani), sînt jucători dîrzi, cu experiență de concurs, participanți tradiționali la circuitele de turnee în India și Australia. Să nu uităm, că Taghi Akbari (care împlinește un deceniu de apariții în echipa țării sale) a dat o replică foarte puternică lui Ilie Năstase însuși, la Teheran, pierzînd numai în cinci seturi, cu prelungiri. Același l-a învins în ultima zi a întîlnirii pe Mărmureanu, dar într-un meci care nu mai avea miză. Taghi pare a fi un jucător foarte bun în defensivă, în timp ce Hossein este mai apropiat de stilul modern de joc, cu tendință ofensivă. Lotul oaspeților mai cuprinde un jucător cu numele Akbari, Shirzad, dar acesta nu este rudă cu primii doi. Este un reprezentant al tinerei generații (23 ani) ca și al patrulea pe listă, Issa Khodai.

Discutînd ieri cu dl. Arsham Yessai, căpitanul nejucător al echipei Iranului, acesta ne-a declarat: *„Sîntem de-a dreptul onorați că întoarcem vizita ce ne-au făcut-o acum doi ani acești mariași ai rachetei, care sînt Ilie Năstase și Ion Țiriac. Sper ca jucătorii noștri să le dea o replică puternică și că vom asista la întreceri frumoase. Iar Cupa Davis prilejuiește adesea multe surprize..."*

În tot cursul zilei de ieri, jucătorii reprezentativei noastre au făcut antrenamente susținute pe terenurile de la Progresul, sub conducerea căpitanului echipei, prof. Ștefan Georgescu, în timp ce echipierii formației oaspe se aflau încă în avionul spre București.

Aseară a avut loc ședința tehnică, în cadrul căreia cei doi căpitani de echipă au anunțat formațiile definitive. Întîlnirea este condusă de arbitrul principal Fl. Marinescu.

**PROGRAMUL JOCURILOR**

**Teren Progresul, 18—20 mai**

**JOI, ora 14: Ilie Năstase — Taghi Akbari; Ion Țiriac — Hossein Akbari.**

**VINERI, ora 14,45: prezentarea echipelor, urmată de meciul de dublu.**

**SÎMBĂTĂ, ora 14: Ilie Năstase — Hossein Akbari; Ion Țiriac — Taghi Akbari.**

# AUSTRALIENII CONDUC ÎN FINALA ZONEI ASIATICE

BOMBAY, 17 (Agerpres). — Amînată timp de trei zile din cauza unor ploi torențiale, finala zonei asiatice a „Cupei Davis", care opune echipele Australiei și Indiei, a început în localitatea indiană Bangalore. După prima zi de întreceri, scorul este favorabil cu 2—0 tenismenilor australieni. Geoff Masters l-a învins cu 6—3, 6—3, 3—6, 1—6, 6—3 pe Jaideep Mukherjea, iar „veteranul" Mel Anderson (37 de ani) a dispus cu 6—4, 6—4, 6—2 de V. Amritraj.

A 25-a ediție a Cursei Păcii

# Wladislaw Nielubin (U.R.S.S.) a preluat tricoul galben

## Michael Milde, fostul lider, a abandonat

**CRACOVIA, 17 (prin telefon, de la trimisul nostru special).**

I-am găsit pe rutierii participanți la ediția jubilară a Cursei Păcii obosiți, puțin abătuți. Obosiți de sutele de kilometri parcurși de la Berlin la Cracovia, abătuți din pricina vremii neprielnice a acestei capricioase primăveri care la aruncă în cale rafale de vînt capabile să îndoaie pomii, revarsă deasupra lor apă rece ca gheața, tocmai atunci cînd urcă spre vîrf de munte sau coboară spre întunecoase văi. Și, dacă majoritatea celor porniți la 5 mai din Berlin mai rezistă încă în dura dispută cu intemperiile, aceasta se datorează tinereții competitorilor, capacității lor nebănuite de a înfrunta cu succes orice dificultate. Ar fi o idee fericită, aceea ca la Varșovia organizatorii să-i urce pe podiumul de premiere — ca pe o scenă — pe rînd, pe toți cicliștii care au terminat cea de-a 25-a ediție a Cursei Păcii, fiindcă, fără exagerare, toți merită din plin acest lucru.

Miercuri, după o zi de odihnă binemeritată la Trinec, care însă nu a reușit să facă să dispară urmele eforturilor, cursa a reînceput, programînd etapa a 11-a **Trinec — Cracovia (153 km)** etapă care a transportat caravana pe teritoriul Poloniei. Cei 64 de alergători rămași în cursă s-au așternut la drum la ora amiezii. Drum greu, de munte, drum greu cu ploaie torențială, continuă. În aceste condiții, nimeni nu a îndrăznit să întreprindă vreo acțiune. Plutonul, compact, urmat de coloana zecilor de mașini tehnice, a presei, a radioului și televiziunii, însoțit de avioane și elicoptere, întîmpinat de sute și sute de spectatori, adăpostiți sub umbrele, s-a animat doar la punctele de sprint și cățărare. La km 30, vîrful Krasna este trecut în ordine de Korelov, Dmitrev, Moravec și restul plutonului. După alți 31 de km, la sprintul cu premii de la Biansko Biala, plutonul se angrenează la sprint, fostul lider al clasamentului, Michael Milde (R.D.G.) derapează, cade și abandonează. Sprintul revine ciclistului sovietic Dmitrev. În formație completă, plutonul rulează spre Wadowitce (km. 102) unde un alt ciclist sovietic, Nielubin se impune în disputa cu Moravec. De altfel, aceste sprinturi cu premii, ori de cățărare, captează atenția frunta-șilor plutonului, deoarece ele oferă bonificații de timp de 1 pînă la 7 secunde. Jocul bonificațiilor îi poate oferi unui concurent activ la sprinturi tricoul galben, chiar dacă nu se impune în finalul cursei. Ultima cățărare, cea de la Mocilany (km 126), este cîștigată de bulgarul Mihailov, urmat de polonezul Szurkowski. În sfîrșit, plutonul intră pe străzile Cracoviei. Angrenați în disputa directă, fruntașii cursei îi scapă de sub supraveghere, pentru o clipă pe marocanul Abdulah Nahly și polonezul Stanislaw Labocha. Cei doi profită de împrejurare și reușesc să intre primii pe pistă și să-și dispute sprintul final. Abdulah Nahly produce cea mai mare surpriză a acestei ediții cîștigînd etapa. Nielubin și Moravec își dispută cu ardoare locul 3 (care oferă o bonificație de 15 secunde). Ciclistul sovietic reușește să și-l adjudece pe linia de sosire, Moravec fiind întrecut și de Schiffner. Cicliștii noștri, prezenți în acest pluton luptă și ei la sprintul final. Selejan reușind să se claseze al 12-lea.

Iată clasamentul etapei: **1. Abdulah Nahly** (Maroc) 3:37,45, **2. Stanislaw Labocha** (Polonia) — același timp, 3. **Wladislav Nielubin** (U.R.S.S.) 3:37,51, 4. **Schiffner** (R.D.G.), 5. **Moravec** (Cehoslovacia), 6. **Dmitrev** (U.R.S.S), 7. **Krzeszowiec**, 8. **Weemaes**, 9. **Dockx**, 10. **Polewiak...** 12. **Vasile Selejan**, 33. **N. Andronache**, 36. **Al. Sofronie** — toți același timp cu Nielubin. **Clasament general** după 11 etape: 1. Wladislaw Nielubin 36:04,06, 2. Moravec (Cehoslovacia) la 7 secunde, 3. Kuchn (R.D.G.) la 50 secunde... 18 N. Andronache la 8:14, 26. Al. Sofronie la 14:31, 43. V. Selejan la 35:25.

Clasament general pe echipe: 1. U.R.S.S. 108:12,55, 2. Cehoslovacia la 1 minut 52 sec., 3. R.D.G. la 2 minute 32 sec.. 8. România la 51:25. Mîine (n. r. azi) se dispută etapa a 12-a Cracovia — Rzeszow 156 km.

**Hristache NAUM**

sportul în lume

Campionatele balcanice de volei

# ECHIPELE BULGARIEI ȘI ROMÂNIEI principalele pretendente la titlu

● Interes major pentru competiție ● Gazdele s-au pregătit intens

**SOFIA, 17 (prin telefon, de la corespondentul nostru).**

Monumentala sală a sporturilor, Festivalna, din capitala Bulgariei, care, în urmă cu aproape doi ani, a găzduit campionatul mondial de volei, va fi, timp de 5 zile, arena unei noi întreceri voleibalistice de amploare: între 19 și 23 mai se vor desfășura aici campionatele balcanice. La actuala ediție și-au anunțat participarea reprezentativele masculine ale **Greciei, Iugoslaviei, României, Turciei și Bulgariei,** precum și cele feminine ale **Iugoslaviei, României, Bulgariei** și **Turciei.**

Sala Festivalna și-a adaptat decorul interior competiției pe care urmează să o găzduiască începînd de vineri. Nu încape îndoială că ea se va dovedi, din nou, neîncăpătoare pentru numeroșii amatori ai jocului de volei, dat fiind interesul major pe care-l suscită această întrecere. Din convorbirile pe care le-am avut cu specialiștii bulgari, a rezultat părerea unanimă că, și de data aceasta, protagoniștele campionatelor balcanice sînt echipele masculine și feminine ale României, deținătoare ale titlurilor (cucerite anul trecut la Sarajevo), și ale Bulgariei. Dar și formațiile Iugoslaviei, Greciei și Turciei s-au pregătit intens pentru această competiție.

Voleibaliștii bulgari, vicecampioni mondiali din 1970, au urmat un regulat program de pregătire. După cum ne-a declarat antrenorul principal **Todor Simov,** ei sînt decișI să recucerească titlul cîștigat la Atena și pierdut la Sarajevo. Finalele campionatului republican, soldate cu victoria, pentru a cincea oară consecutiv, a formației T.S.K.A. Sofia, au evidențiat forma bună a majorității jucătorilor din echipa națională, fapt confirmat și la recentul turneu de la Bratislava. Naționala cuprinde, alături de cunoscuții **Karov, Zlatanov, Trenev,** cîțiva debutanți valoroși ca **Asparuhov, Tredafilov** și **Iliev.** Antrenată de Vasil Gospodinov și Sava Robev, echipa feminină a Bulgariei este decisă să se revanșeze pentru comportarea nesatisfăcătoare de la Sarajevo, unde a ocupat locul 3. Față de formația care a evoluat la ediția de anul trecut, acum au fost promovate în lot mai multe jucătoare tinere, componente pînă nu de mult ale loturilor de junioare sau tineret. Alături de **M. Mineva, N. Petkova, V. Asenova, R. Stoimenova,** au apărut în formație tinerele **Nikolova, Panciovka, Stanceva** și **Koceva.** În vederea Balcanidei, echipa a susținut două întîlniri amicale cu reprezentativa R.S.F.S. Ruse, pe care a întrecut-o, de fiecare dată, cu 3—1.

Joi (n.r. — azi), la Sofia, își va ține lucrările Conferința balcanică.

**Toma HRISTOV**

# POLOIȘTII ROMÂNI LA A 4-a VICTORIE: 6-2 CU BULGARIA

**MUNCHEN 17 (prin telefon).** O nouă victorie, mult mai facilă decît o arată scorul, pentru reprezentativa de polo a României în turneul de calificare la J.O. Întîlnind miercuri seara naționala Bulgariei, selecționata țării noastre a obținut cel de al 4-lea succes consecutiv cu scorul de 6—2 (1—0, 1—1, 0—0, 4—1). Jucătorii bulgari au rezistat cu destul succes timp de 3 reprize datorită și portarului Naumov care a apărat excelent. În ultimele 5 minute însă, românii au zburdat în bazin, depășindu-și net adversarii. Golurile echipei noastre au fost realizate de: **Novac** (pas de la V. Rus), **Zamfirescu** din 4 m, **Novac** (combinație cu D. Popescu), **Lazăr** (pe contraatac), **Culineac** (a reluat din vole un pas al lui V. Rus) și **Cl. Rusu** (s.n.). Pentru bulgari au marcat **Brankov** (4 m) și **T. Tomov** (s.n.).

Arbitrul Brockman (R.F.G.) a condus foarte bine formațiile: ROMÂNIA: HUBER (Frățilă) — ZAMFIRESCU, Mihăilescu, NOVAC, D. Popescu, CULINEAC, V. RUS, Lazăr, C. Rusu, Cl. Rusu; BULGARIA: NAUMOV — T. TOMOV, BRANKOV, Spitzer, Kovacev, Hristov, Gherghinov, V. Tomov, Konstantinov, Popov.

Alte rezultate: **Suedia — Austria** 7—6 (1—3, 4—2, 1—1, 1—0). Au marcat: Kölly 4, Walcher, Schuler (Austria), respectiv, T. Fjarstad 5, L. Fjarstad, Danielsson (Suedia); **Spania — Anglia** 6—3 (1—1, 2—0, 1—1, 2—1). Au înscris: Jane 2, Sans 2, Sole, Rubio de la învingători, Ayling 3 de la învinși; **Grecia — Franța** 12—1 (3—0, 3—0, 3—1, 3—0). Realizatori: Teodorokopoulos 4, Damaskos 3, Karalogos 2, Iosifidis, Sarantos, Marselos (Grecia) și Marcel (Franța).

CLASAMENT DUPĂ 4 ETAPE:

| | | | | | |
|---|---|---|---|---|---|
| 1. ROMÂNIA | 4 | 4 | 0 | 0 | 34—7 | 8 |
| 2. Spania | 4 | 4 | 0 | 0 | 27—14 | 8 |
| 3. Grecia | 4 | 2 | 2 | 0 | 27—13 | 6 |
| 4. Suedia | 4 | 2 | 1 | 1 | 20—18 | 5 |
| 5. Bulgaria | 4 | 1 | 1 | 2 | 22—22 | 3 |
| 6. Franța | 4 | 1 | 0 | 3 | 9—33 | 2 |
| 7. Anglia | 4 | 0 | 0 | 4 | 12—33 | 0 |
| 8. Austria | 4 | 0 | 0 | 4 | 14—35 | 0 |

Programul meciurilor de joi:

Grecia — Spania, Austria — Anglia, Bulgaria — Franța și ROMÂNIA — SUEDIA.

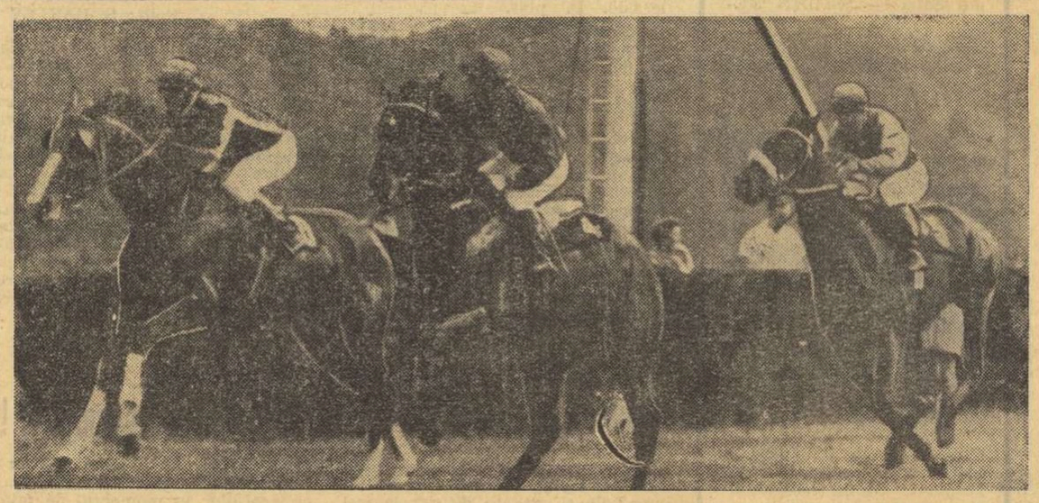

*Din mai și pînă în noiembrie, hipodromul berlinez Hoppegarten, din apropierea capitalei R.D. Germane, cunoaște animația obișnuită a marilor curse de galop. Iată un aspect de la o recentă reuniune hipică, desfășurată pe această pistă.*

Foto: A.D.N. — Zentralbild

# CAMPIONATELE INTERNAȚIONALE DE TIR ALE U.R.S.S.

**MOSCOVA, 17 (prin telefon).** Miercuri au continuat întrecerile **Campionatelor internaționale ale U.R.S.S. la tir,** competiție care reunește pe poligonul Dinamo nu mai puțin de 180 de trăgători din 12 țări. Sînt prezenți toți așii probelor olimpice, atît din Europa cît și din S.U.A. În clasica probă de armă liberă calibru redus 3×40 focuri, care a avut loc azi, s-au obținut rezultate superioare de către primii trei clasați — cîștigătorul, americanul Reuter, a punctat 1163, fiind la un punct de recordul olimpic și la două puncte de cel mondial. Dar iată rezultatele acestei probe olimpice: **1. Reuter 1163 p (pe poziții — culcat 397, picioare 372, genunchi 394!), 2. Bashem** 1162 p (ambii din S.U.A.), 3. Lusciikov (U.R.S.S.) 1160 p. Tintașii români au obținut următoarele rezultate: **N. Rotaru 1147 p — locul 20, P. Sandor 1145 p — 23 și E. Satala 1142 p. — 30.**

Joi, va avea loc proba de pistol viteză (mansa I) la care — într-o companie valoroasă — vor evolua și cei patru pistolari români care se pregătesc pentru J.O. — **Ion Trînșa, Marcel Roșca, Dan Iuga** și **Virgil Atanasiu.**

# ȘTIRI DIN FOTBAL

**INAUGURAREA STADIONULUI OLIMPIC**

După cum s-a mai anunțat, inaugurarea stadionului olimpic din München va avea, totuși, loc la 26 mai, prilej cu care se va disputa întîlnirea internațională amicală dintre reprezentativele U.R.S.S. și R.F.G. În vederea acestei partide, federația unională a selecționat un lot de 16 jucători din care fac parte, printre alții, cunoscuții internaționali Rudakov, Hurțilava, Istomin, Konkov, Kolotov, Banișevski.

**22 DE JUCĂTORI ÎN LOTUL BRAZILIAN PENTRU „CUPA INDEPENDENȚEI"**

Confederația braziliană a sporturilor a selecționat 22 de jucători pentru „Cupa Independenței". Pele nu figurează în lotul anunțat de Mario Zagalo, care a apelat în schimb, la Brito, suspendat, după cum se știe, pe timp de 6 luni, în decembrie trecut. Comentatorii brazilieni menționează, de asemenea, înlocuirea lui Everaldo cu tînărul Rodriguez Neto, de la clubul Flamengo, adăugînd că este posibil ca în lista definitivă ce va fi dată publicității să apară și cîțiva jucători foarte tineri, proveniți de la echipele de amatori

**PRELIMINARII OLIMPICE**

În preliminariile turneului olimpic selecționatele Marocului și Tunisiei au terminat la egalitate: 0—0.

# CALEIDOSCOP

*Pe drept cuvînt, se spune că Splitul, frumoasa localitate dalmatină, își are „cartierul sportivilor" la Cetate, obîrșia a numeroși campioni și recordmeni ai Iugoslaviei. De aici s-au ridicat celebrii fotbaliști Vukas și Matosici, tenismenii Pilici și Franulovici, iar tot aici trăiesc unii dintre cei mai buni baschetbaliști ai țării, frații Tvrdici. Ei formează un „trio" de bază al echipei Jugoplastika din Split, deținătoarea titlului de campioană a Iugoslaviei. Actualmente, pe locul trei în campionat, Jugoplastika, țintește din nou titlul, iar cei trei frați Tvrdici au la rîndul lor, un obiectiv special: promovarea în echipa națională a Iugoslaviei, campioană mondială.*

## SĂ CÎNTĂM BICICLETA!...

În Uniunea Sovietică a fost anunțat sub titulatura „Velosport '72" un concurs unional destinat alegerii celor mai frumoase cîntece, versuri, reportaje, eseuri, fotografii și desene închinate ciclismului.

Premiile constau în participări gratuite ca însoțitori la marile curse cicliste, diplome și biciclete de toate tipurile. Laitmotivul concursului este **„Să cîntăm bicicleta!-".**

## CAPRICIOSUL BOBBY

Întreaga presă mondială se ocupă periodic de campionul american de șah Robert Fischer (compatrioții îl alintă, spunîndu-i Bobby), ale cărui capricii au pus multă vreme sub semnul întrebării meciul cu Boris Spaski, pentru campionatul mondial de șah. Cîndățenii de tot soiul fac grea viața celor ce se află în preajma acestui personaj. Mai întîi Bobby nu are domiciliu, deoarece a socotit că fiind mai tot timpul ocupat cu turneele, e preferabil să se mute dintr-o localitate în alta, din hotel în hotel. Cu Bobby nu poți juca sîmbăta, nu trebuie să treci pe lîngă el ținînd un joc de șah la subsuoară, deoarece ți-l confiscă. Niciodată organizatorii nu știu dacă Fischer n-o să gonească publicul din sală sau dacă n-o să distrugă aparatele de fotografiat ale ziariștilor, pe care nu-i poate suferi. Fischer nu are antrenor stabil, deoarece nici unul nu a rezistat capriciilor sale. Are, în schimb, un consilier financiar și se spune că în afara cursului acțiunilor, nu citește nici o altă rubrică a ziarelor.

## ANTRENAMENTUL ARBITRULUI DE FOTBAL

Pentru a-și menține forma fizică și psihică, arbitrii de fotbal englezi nu numai că nu refuză să conducă și meciuri din categoriile inferioare, dar sînt gata, pentru același motiv, să efectueze deplasări oricît de obositoare. Cu alte cuvinte, „cavalerii fluierului" de dincolo de Canalul Mînecii consideră că cel mai bun antrenament îl fac... arbitrînd.

Un exemplu în această privință îl oferă Davis Smith, considerat la ora actuală cel mai bun arbitru al Angliei. La 29 aprilie el a condus la Budapesta partida Ungaria — România, din cadrul sferturilor de finală ale Campionatului european. Trei zile mai tîrziu, a arbitrat un meci de juniori, după care a condus finala „Cupei Angliei". După alte cîteva zile, Smith a fost delegat să arbitreze întîlnirea Tranmere — Chesterfield, din cadrul ligii a III-a.

## „CALUL SECOLULUI"

La ferma de antrenament hipic Derby Dan Farm din Lexington (S.U.A.), a murit — în vîrstă de 29 de ani — calul Ribot socotit cel mai bun cal de curse al anilor 50. Faimosul animal nu a pierdut nici o cursă în cariera sa, cîștigînd cu autoritate premii internaționale și derbyuri. La marele derby al anului 1956, de la Paris, Ribot a înscris o pagină unică în istoria frămîntată a hipodromurilor, întrecîndu-i cu șase lungimi pe ceilalți participanți.

Calul se născuse în Italia, în creșcătoria lui Frederico Tesio, un specialist care, timp de 50 de ani, a căutat să obțină un cal extraordinar, dar o soartă ingrată l-a răpus pe antrenor la un an după nașterea lui Ribot. Interesant este faptul că toracele calului era de dimensiuni cu totul neobișnuite, astfel încît trebuiau chingi speciale pentru a-l antrena în vederea curselor.

## REGRETE TÎRZII

La rubrica de box a ziarului „l'Équipe" se povestește următoarea întîmplare: „În cursul unui meci de box, unul din combatanți primește o lovitură năpraznică și este scos din luptă, prin K.O. În chip de consolare, omul său de colț îi spune: „A fost o luptă fantastică! Păcat că n-ai apucat să o vezi pînă la urmă..."

## JOS BARBA, LA TURNEUL OLIMPIC DE BOX

Comisia medicală a A.I.B.A. a făcut cunoscut că la turneul de box din cadrul Jocurilor Olimpice de la München nu vor fi admiși în ring concurenți cu barbă, cu mustăți sau cu plete.

Această hotărîre a fost luată din două considerente. În primul rînd, din respect pentru spectatori, care doresc să vadă sportivi sobri, și nu exemplare descinse din familia „hippies"-lor... De asemenea, s-a avut în vedere faptul că, în timpul angajamentelor „corp la corp", multe fire de păr s-ar putea desprinde și infiltrîndu-se în pielea boxerilor, ar putea provoca complicații fiziologice.

# TELEX

**La Halle (R.D. Germană) au luat sfîrșit** întrecerile turneului de calificare pentru campionatul european feminin de baschet. Competiția a fost cîștigată de selecționata R.D. Germane cu 8 p, urmată de echipele Ungariei — 7 p, Danemarcei — 6 p, Albaniei — 5 p și Elveției — 4 p. În ultima zi a turneului s-au înregistrat următoarele rezultate: R.D. Germană — Ungaria 62—58 (33—26); Danemarca — Elveția 61—39 (26—13). Pentru faza finală a campionatului european s-au calificat formațiile R.D. Germane și Ungariei.

■

**În concursul internațional de pentatlon modern de la Budapesta** conduce sportivul maghiar Balczo cu 2 002 p, urmat de compatriotul său, Villanyi — 1 989 p și Bako — 1 988 p. Englezul Fox ocupă locul 5 cu 1 935 p, iar sovieticul Lednev este clasat pe locul 6 cu 1 930 p. Cea de-a doua probă a concursului — scrima — a fost cîștigată de Villanyi cu 1 054 p, secundat de Bako — 1 018 p.

■

**Reprezentativa masculină de baschet a** Iugoslaviei și-a început turneul în R.P. Chineză, jucînd la Pekin cu selecționata țării gazdă. După un joc spectaculos, întîlnirea s-a încheiat cu scorul de 114—62 (49—29) în favoarea sportivilor iugoslavi.

■

**Cursa ciclistă internațională** „Circuitul așilor", desfășurată la Pordenone, a revenit în acest an rutierului italian Marino Basso, cronometrat pe distanța de 115 km în 2h 45' (medie orară 44,700 km). În același timp cu învingătorul au trecut linia de sosire italienii De Zandegu, Boifava și belgianul Eddy Merckx.

■

**Numeroși spectatori au urmărit la Praga** întrecerile unui concurs de motocros, contînd pentru campionatuul mondial la clasa 250 cmc. Victoria a revenit sportivului sovietic Vladimir Kavinov care, în cele două manșe ale cursei, a totalizat 3 p. Pe locurile următoare s-au clasat campionul mondial Joel Robert (Belgia) — 6 p și Palm (Suedia) — 7 p. În clasamentul campionatului mondial, după patru probe, conduce Robert cu 42 p, urmat de Palm — 30 p, Kibirin (URSS) — 28 p, Geboers (Belgia) — 27 p, Moiseev (URSS) — 20 p etc.

■

**Cunoscutul iachtman elvețian, Louis Noverraz** a încetat din viață, în vîrstă de 70 de ani, la Geneva. Campion mondial în anul 1961 la clasa „5,50 m", Louis Noverraz a continuat sportul de performanță pînă în 1968 cînd, la Jocurile Olimpice din Mexic, a obținut medalia de argint.

■

**Campioana mondială de șah,** Nona Gaprindașvili a cîștigat cea de a doua partidă a meciului pentru titlu, pe care-l susține, la Riga, cu Alla Kușnir. Scorul este de 2—0 pentru Nona Gaprindașvili.

■

**Cu prilejul adunării generale** a Uniunii europene de box, Fernand Leclerc (Franța) a fost ales președintele acestui for pugilistic care se ocupă de problemele boxului profesionist european. Printre altele, Adunarea a hotărît ca un boxer învins prin k.o. într-un meci să nu mai aibă voie să apară pe ring timp de trei săptămîni.

Redacția și administrația: București, str. Vasile Conta nr. 16; telefoane: centrală 11.10.05, secția corespondenți 11.51.09, interurban 73 și 236; telex: sportrom buc. 180. Tiparul „I. P. „Informația", București 40.268

Biblioteca municipală
Tîrgu-Mureș

PROLETARI DIN TOATE ȚĂRILE, UNIȚI-VĂ!

# Sportul

ZIAR AL CONSILIULUI NATIONAL PENTRU EDUCAȚIE FIZICĂ ȘI SPORT

ANUL XXVIII — Nr. 7059 | 4 PAGINI 30 BANI | Vineri 19 mai 1972

## BORIS PAVLOV (U.R.S.S.) CÎȘTIGĂTOR DETAȘAT LA CATEGORIA MIJLOCIE

CAMPIONATELE EUROPENE - 1972 HALTERE ROMÂNIA

**● Italianul Turcato și finlandezul Avellan — revelațiile reuniunii de aseară ● Kaarlo Kangasniemi (Finlanda) a cucerit medalia de aur la „smuls"**

**CONSTANȚA, 18 (prin telex, de la trimișii noștri).** Sala sporturilor din localitate cunoaște o afluență tot mai mare de spectatori. E și firesc ! pe podium își fac apariția sportivii din categoriile mari de greutate, iar pe zi ce trece, pînă la închiderea campionatelor, performanțele concurenților vor fi din ce în ce mai mari.

Joi, la categoria mijlocie, care limitează greutatea corporală a participanților la 82,500 kg au luat startul 23 de concurenți (12 dimineața, 11 după-amiază). Ca întotdeauna, reuniunea celor din grupa valorică superioară a stat în centrul atenției. Favoritul indiscutabil al acestei categorii a fost sovieticul **Boris Pavlov.** Dar, lupta pentru celelalte locuri se anunța foarte pasionantă. Pe tabelul celor mai bune rezultate ale anului, alături de Pavlov cu 515 kg, figurau **L. Jensen** (Norvegia) cu 500 kg, **K. Kangasniemi** (Finlanda) cu 500 kg., **N. Ozimek** (Polonia) cu 490 kg etc. Așadar, un buchet de mari performeri. Își vor depăși atleții aceste rezultate ?

La stilul „împins" nu se conturează încă viitorul campion. Kangasniemi, polonezul Ozimek și greul Jakovu rămîn la 160 kg. Surpriza probei o constituie italianul **Dino Turcato,** care realizează 165 kg. Tot la acest stil, Jensen intră la 170 kg și reușește, disputîndu-și întîietatea cu Pavlov, care din cea de a doua încercare realizează 170 kg și apoi 175 kg, Jensen ratează de două ori la 175 kg și ocupă locul doi. Medaliații la stilul „împins" : 1. **B. Pavlov** (U.R.S.S.) 175 kg — 2. **L. Jensen** (Norvegia) 170 kg, 3. **D. Turcato** (Italia) 165 kg. La „smuls" Dino Turcato nu mai joacă rolul

*Boris Pavlov, campionul la „mijlocie"*

de la „împins". El ridică doar 125 kg și pierde mult teren. Maeștrii smulsului sînt Kangasniemi, Jensen și Pavlov. Ultimul ridică 147,5 kg, dar ratează 152,5 kg de două ori. Kangasniemi intră la 150 kg, ridică apoi 155 kg și încearcă 157,5 kg, care, în caz de reușită, reprezenta un nou record mondial. Încercarea nu a reușit, însă. Jensen ridică apoi 155 kg și încearcă 157,5 kg. Medaliații la „smuls" : 1. Kangasniemi 155 kg ; 2. Jensen 150 kg ; 3. Pavlov 147,5 kg.

**Sebastian BONIFACIU**
**Ion OCHSENFELD**

*(Continuare în pag. a 2-a)*

În programul de azi

**CATEGORIA SEMIGREA**

Pe podiumul Sălii sporturilor din Constanța vor evolua azi cei 17 concurenți înscriși la categoria semigrea (9 în grupa B, iar ceilalți 7 în grupa A).

În fruntea celor mai autorizați pretendenți la medalii se află recordmanul mondial David Rigert (U.R.S.S.) care, după ce a majorat anul trecut performanța la triatlon de la 545 la 550 kg, în acest sezon a mai adăugat 5 kg recordului lumii. Îi vor secunda, probabil suedezul B. Johansson care are la activ o performanță de 542,5 kg, în timp ce la „bronz" aspiră A. Sopov (Bulgaria) care a atins și el un rezultat remarcabil : 525 kg.

**ÎN TURUL DOI AL „CUPEI DAVIS": ROMÂNIA—IRAN 2—0 DUPĂ PRIMA ZI**

## START RAPID SPRE VICTORIE AL ECHIPEI NOASTRE

**Un nou meci pentru „Cupa Davis" i-a readus pe excelenții noștriași ai rachetei, Ilie Năstase și Ion Țiriac,** în fața publicului bucureștean. Ca și în primul tur, cînd echipa noastră s-a calificat cu 5—0 în fața formației elveține, nici de data aceasta, înfruntînd pe oaspeții din Iran, jucătorii români nu par a avea probleme deosebite de rezolvat. Conducem cu 2—0 după primele două partide de simplu net adjudecate, astfel că — la cel mai obiectiv calcul al hîrtiei — calea spre semifinalele grupei A din zona europeană este deschisă. Și chiar dacă aceste previziuni sînt ușor de făcut și actuala întîlnire nu poartă o miză deosebită, tribunele de la Progresul au fost și ieri pline, dovadă a pasiunii pentru tenis care începe să existe la noi.

Ieri, echipa României a marcat două puncte în numai 120 de minute de joc. Debutul victoriilor-fulger l-a făcut **Ilie Năstase** în meciul inaugural cu primul jucător iranian — **Taghi Akbari** — pentru ca imediat **Ion Țiriac,** în vervă și ambiție, să mărească scorul în fața lui **Hossein Akbari.**

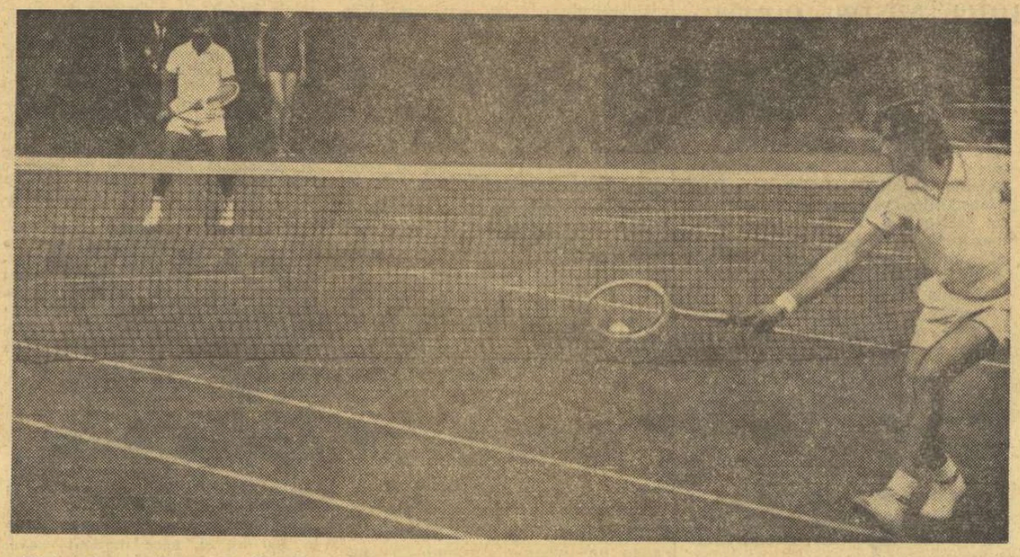

*Și ieri, în partida cu Taghi Akbari (stînga) a putut fi admirată marea artă a lui Ilie Năstase. Iată-l, oprind printr-un dificil vole o minge trimisă peste fileu de tenismanul iranian.* Foto : Ion MIHAICA

**ILIE NĂSTASE — TAGHI AKBARI**
**6—1, 6—1, 6—3**

Fără îndoială, pentru actualul lider al Marelui Premiu — F.I.D.T. n-a fost deloc dificil să-și demonstreze superioritatea împotriva campionului Iranului, chiar din primele schimburi de mingi. Nu numai prin armele tehnicii Năstase s-a dovedit a fi de altă clasă, ci și prin maniera hotărîtă cu care el a abordat această întîlnire. De fapt, era vorba de o mică „revanșă". La Teheran, acum doi ani, Taghi îi făcuse greutăți lui Ilie, obligînd-l la long-seturi și o decizie la limită (3—2). De data aceasta campionul român a dorit să nu lase nici un echivoc asupra diferenței de valoare care îl separă de adversarul său.

O sumă de cinci ghemuri cîștigate non-stop au edificat de la început tribunele. Iranianul se apropiase o singură dată de o minge de ghem (40—15 în cel de al treilea) dar tabela electronică continua să arate un zero în dreptul numelui său. El înscrie totuși punctul de onoare la al șaselea ghem și repetă performanța în setul al doilea, dar numai atît. Poate că totuși mingea moale și tăiată a lui Akbari, repetată la infinit, sau relaxarea obișnuită care intervine în jocul unui tenisman ce conduce prea ușor, au făcut ca al treilea set să aducă o inerentă scădere în jocul lui Năstase. El servește mai neglijent și permite iranianului un break surprinzător, recuperat abia la al optulea ghem, cînd românul se distanțează cu aceeași siguranță demonstrată la început. Cronometrele arătau minutul 60 al întîlnirii.

**ION ȚIRIAC — HOSSEIN AKBARI**
**6—2, 6—3, 6—3**

Exact o oră a durat și a doua partidă de simplu, la finele căreia a fost consemnată a victorie categorică a sportivului român. Ceea ce nu păruse a se întrevedea în primele minute ale meciului, cînd al doilea jucător iranian crea o a-

**Constantin COMARNISCHI**
**Radu VOIA**

*(Continuare în pag. a 4-a)*

**ÎN REPRIZA A ȘASEA A MECIULUI CU UNGARIA**

## RANDAMENTUL FIZIC AL ECHIPEI NOASTRE, GREVAT DE PREZENȚA ÎN RÎNDURILE SALE A 8 „INTEGRALIȘTI AI TRIPLEI"

Prin urmare, echipa noastră, cu toate eforturile pe care le-a făcut, cu toată incontestabila mobilizare a eforturilor pe toate planurile, n-a reușit să se califice pentru semifinalele campionatului european.

Mai exact, după ce ea s-a calificat acum doi ani în turneul final al C.M. situîndu-se astfel **între primele 16 echipe din lume,** n-a mai putut (o dată calificată astă-toamnă **între primele opt din Europa)** să sară atît de rapid încă o treaptă — salt nefiresc, poate, după o anumită logică a progresului, a acumulărilor — și să ajungă chiar **în primele patru formații continentale.**

Sigur, nu susținem că această performanță n-ar fi fost realizabilă, mai ales că — derulînd acum, cînd „conturile au fost încheiate", cele trei pasionante partide cu Ungaria — constatăm că pe parcursul celor 270 de minute ale unui duel fotbalistic memorabil, au fost și momente cînd **„odiseea" calificării și-ar fi putut întrerupe în beneficiul nostru, curgerea favorabilă partenerei noastre de întrecere** care a fost mereu cu un pas (citiți : un gol) înaintea echipei României.

Dar trebuie să recunoaștem că privind cu obiectivitate ansamblul acestui echilibrat sfert de finală, balanța raportului de forțe dintre cele două echipe înclină — nu net, dar perceptibil — în favoarea adversarilor noștri. O înclinare, repetăm, minimă, dar reală, care în definitiv s-a și tradus printr-o calificare **smulsă de formația Ungariei la un scor limită** 5—4 (1—1, 2—2, 2—1) și — mai mult chiar — în ultimele două minute ale unui maraton fotbalistic care a reținut atenția întregii lumi fotbalistice continentale și poate chiar mondiale.

Aprecierea noastră în legătură cu acest raport de forțe actual ușor favorabil ungurilor nu pornește numai de la faptul că în istoria celor trei partide echipa noastră a fost permanent aceea care a luptat pentru egalare (obținînd-o de patru ori și ratînd-o doar atunci cînd nu i-a mai rămas timpul material pentru a o obține) ci se bazează și pe un element mai concret, ușor de înregistrat de un atent observator : **disponibilitățile de lot, de selecție, ale echipei ungare, de va-**

**Radu URZICEANU**

*(Continuare în pag. a 3-a)*

*Printr-o spectaculoasă pătrundere individuală, Pîrșu (Politehnica) va înscrie un nou coș pentru echipa sa. Față din meciul Politehnica București—Rapid.*

*ÎN TURNEUL MASCULIN DE BASCHET*

## RAPID ÎNVINGE PE POLITEHNICA BUCUREȘTI

**Ieri au început,** în sala Dinamo din Capitală, jocurile celui de-al treilea turneu al ultimului tur din cadrul diviziei masculine A la baschet. Iată cîteva amănunte de la aceste meciuri :

POLITEHNICA GALAȚI — STEAUA 81—86 (31—46). Prima repriză se consumă — atît ca scor cît și ca evoluție — conform previzionărilor. Meciul este, astfel, jucat și Steaua își permite să piardă repriza a doua (în care am consemnat ca scor general 40—50). Din păcate, trebuie să menționăm cele scrise de arbitrul I. Știrbu pe foaia de arbitraj : *„În min. 23, Oczelak (Steaua) a fost eliminat de pe teren pentru injurii grele de reprodus în scris".* Au arbitrat I. Dinescu și I. Știrbu.

UNIVERSITATEA CLUJ — POLITEHNICA CLUJ 56—67 (30—29) Un meci bun — pe linia ultimelor evoluții — al jucătorilor de la Politehnica, la care s-a adăugat marea ambiție de a cîștiga, în sfîrșit, în fața celor cărora le-au cedat întotdeauna. Și, normal, o victorie meritată, conturată clar în partea a doua a meciului, după ce, în prima repriză, ambele teamuri merseseră „cap la cap". Repriza a doua debutează cu jocul bun al studenților politehnicieni

**Radu TIMOFTE**

*(Continuare în pag. a 4-a)*

In campionatul feminin de handbal

## LUPTĂ PASIONANTĂ PENTRU EVITAREA RETROGRADĂRII

*Ieri la București (trei meciuri), Odorhei și Buhuși s-au consumat partidele unei alte etape a campionatului feminin de handbal, divizia A, întrecere în care după „clacajele" din ultimul timp ale jucătoarelor de la Universitatea București, ceea ce a facilitat desprinderea aproape sigură în cîștigătoare a Universității Timișoara, pasionantă și demnă de interes a rămas doar lupta pentru evitarea retrogradării. Cine va cădea în divizia B ? După rezultatele de ieri, cele mai mari... șanse le au Universitatea Cluj și Confecția București.*

RAPID BUCUREȘTI — UNIVERSITATEA CLUJ 20—13 (9—8). Partidă cu un caracter decisiv pentru ambele formații, angajate cu energie în lupta pentru evitarea retrogradării. Firesc, deci, ca jucătoarele să-și dispute cu ambiție victoria chiar de la început și tot firesc ca scorul să fie mult timp echilibrat. La început a condus Universitatea (2—1, 3—2), după care, din min. 10 inițiativa a fost preluată de feroviare. Dar, cu toate eforturile făcute, ele nu au putut să se detașeze de un adversar ambițios, hotărît să-și apere șansele pînă la capăt. Abia în repriza secundă, cînd s-au dovedit ceva mai lucide în atac, așteptînd cu răbdare ca clujencele să greșească, handbalistele de la Rapid au putut să-și mărească infimul avantaj de un gol din prima repriză la... trei : 12—9, 13—10 (min. 33). Meciul nu era însă jucat, pentru că la dîrzenia echipei Universitatea Cluj s-au adăugat greșelile bucureștencelor și astfel, acestea din urmă, după ce ajunseră să conducă cu 15—11 (min. 43) și-au văzut victoria amenințată : 15—13 (min. 46). În finalul partidei, însă formația bucureșteană, în general mai bună în acest meci, s-a desprins surprinzător de ușor și a terminat învingătoare la o diferență de scor, parcă prea mare față de aspectul general al întîlnirii.

Punctele au fost marcate de : *Stănișel (7), Florea (5), Crișu (3), Ștefan (3), Vasilescu (2)* pentru Rapid, *Butan (7), Vidu (3), Barabaș, Bearz, Cserveny* pentru Universitatea. Au condus *V. Cojocaru*

*(Continuare în pag. a 4-a)*

*Julieta Crișu (Rapid) s-a infiltrat pe semicerc și va înscrie cu toată opoziția lui Cserveny și Barabaș (Universitatea Cluj).* Foto : V. BAGEAC

*Cu o fracțiune de secundă mai tîrziu a plonjat Răducanu pe traiectoria șutului lui Szőke. Suficientă însă pentru ca mingea să găsească poarta cu două minute înainte de final...*

## UN MECI, O ÎNFRÎNGERE, UN GOL NU POT SCHIMBA DRUMUL ECHIPEI NAȚIONALE !

**...De afară se aud tropotind crampoanele pe culoarul de beton și curînd intră în semi-întunericul de sub tribune acești 22 de oameni epuizați, unii cu bucuria în suflete, alții cu inimile înghețate de o înfrîngere nedreaptă. Clipele luptei din dreptunghiul verde le cunoașteți, ați fost aproape de ele, v-ați confundat, în fața micului ecran cu umbre și lumini, cu frumoasa luptă a „naționalei". Și n-a fost o luptă dezonorantă, a fost o întrecere de toată frumusețea și trebuie să fim mîndri de băieții aceștia care luptă de vreo trei ani și mai bine să urce fotbalul nostru mai sus, mai sus, mereu mai sus. Au urcat trepte frumoase tricolorii, au îngenunchiat echipe mari și renumite, au pus piciorul în turneul final al Mexicului și au ajuns în „sferturile" cupei europene, unde și-au vîndut pielea atît de scump : 4—5 cu echipa Ungariei, un scor pe trei meciuri, pe care trei decenii de fotbal românesc la un loc nu-l egalează !**

**...Băieții aceștia sînt acum 11 stane ale durerii. Trebuie să fii cu adevărat tare în momentele astea ca să nu te lași pradă lacrimilor. Un om care a văzut mii de meciuri, un om care a îmbătrînit pe gazon sau lîngă el, pe banca veșnicei emoții, banca antrenorilor, plînge cu icnituri scurte, lîngă mine și îmbrățișarea mea nu-i poate opri emoția și lacrimile și mîhnirea lui Cibi Braun. Țintuiți în scaune, fiecare dintre acești bărbați e cufundat într-o durere imensă. Radu Nunweiller își șterge ochii cu tricoul, ud și el de sudoarea efortului : „Cît putea să fie de frumos !... Și totul s-a spulberat într-o clipă". Rupescu, cel bun și moderat în totul, Rupescu care niciodată n-ar avea un gest nestăpînit sau urît sau necolegial e o întruchipare a revoltei. „Eu sînt cel mai lovit ! Eu nu mai am timp să iau drumul de la cap. Eu plec primul din echipă. Pentru mine era prima, dar și ultima ocazie să joc în semifinalele campionatului Europei". Tace. Privirile îi caută undeva în gol. Își un prosop și pornește spre dușuri, încercînd parcă o evadare din acest dreptunghi al decepției.**

**Dobrin,** epuizat, îmi șoptește : **„Pe cît de bucuros sînt că pentru prima oară am jucat exact așa cum mi s-a cerut, pe atît de afectat sînt că n-am învins. Cum a jucat echipa în repriza întîi și cum a reținut pe adversar în a doua, n-am văzut-o niciodată. În fotbal, însă, trebuie și șansă, trebuie !" Dinu,** pietrificat parcă în durerea lui, rostește mereu aceleași și aceleași cuvinte : **„E adevărat ? Am pierdut ? Am pierdut ?"... Răducanu** tace. **El care nu iubește zgîrcenia vorbei, n-a scos un cuvînt de cînd a ieșit din teren și pînă tîrziu în noapte, cînd băieții s-au hotărît cu greu să se ducă la culcare. Dar „la culcare" este o expresie figurată, pentru că nimeni n-a dormit în noaptea de miercuri spre joi.**

**Dimineața, în holul acestui hotel al liniștei și izolării, „Iugoslavia", chipuri supte de efort, chipuri cărora noaptea nu le adusese liniștea. În fața ceștilor de ceai, tăcerea continuă. O rupe președintele federației, tov. Mircea Angelescu : „Băieți ! Există o propunere a italienilor. Prima lor echipă dorește să joace la 17 iunie la**

**Eftimie IONESCU**

*(Continuare în pag. a 3-a)*

AZI, LA IAȘI

Tradiționalul derby al baschetului feminin :

## POLITEHNICA — RAPID

Eternele rivale Politehnica — Rapid, de mai bine de un deceniu fruntașe ale baschetului feminin românesc, se întîlnesc din nou astăzi, în Sala sporturilor din Iași, în etapa a XXV-a a diviziei A. Ca întotdeauna, aceste formații sînt protagoniste ale competiției și candidează, împreună cu I.E.F.S., la primul loc în clasamentul competiției, deținut, actualmente, de rapidiste care au înregistrat 21 de victorii, față de 20 ale studentelor de la I.E.F.S. și de la Politehnica. În actuala ediție a diviziei A, adversarele de astăzi și-au împărțit victoriile : în tur au cîștigat feroviarele cu 65—59, în retur studentele cu 43—38. Întrecerea de astăzi are, deci, o importanță decisivă în lupta ce o dau aceste teamuri pentru cucerirea campionatului țării. În acest scop, antrenorii Sigismund Ferencz (Rapid) și Grigore Costescu (Politehnica) au făcut tot ce le-a stat în putință pentru a-și prezenta „elevele" în forma cea mai bună. Ambele echipe vor prezenta loturile complete (doar de la Politehnica va lipsi Ileana Gugiu, suspendată de club).

Programul de azi : **de la ora 10 :** I.E.F.S. — „U" Iași, „U" Timișoara — A.S.A. Cluj ; **de la ora 16 :** Voința Brașov — Sănătatea Satu Mare, Constructorul București — Crișul Oradea, Politehnica — Rapid.

Două zile — la Snagov

## „CUPA DINAMO"

**O IMPORTANTĂ COMPETIȚIE INTERNAȚIONALĂ DE CAIAC-CANOE**

Astăzi și mîine, Snagovul va fi, din nou, gazda unei importante competiții de caiac-canoe : regata internațională DINAMO, la care vor participa, în afara echipajelor românești, cele reprezentînd o selecționată DINAMO din Uniunea Sovietică și clubul DOZSA din Budapesta. Sînt prevăzute probe în cadrul acestui „triunghiular", precum și întreceri de viteză (500 m) și fond (10 000 m), rezervate sportivilor din cluburile din țară. Remarcăm, de asemenea, prezența în acest bogat program a cursele rezervate juniorilor.

Cu prilejul „CUPEI DINAMO" vom revedea și pe ceilalți componenți ai lotului olimpic (membri ai clubului Dinamo), care n-au participat la competiția de săptămîna trecută și care, de altfel, se află acum la prima evoluție oficială din sezon.

Astăzi, probele — olimpice — încep la ora 10 și, respectiv, 16 (pe distanța de 500 m), iar mîine, de la ora 9,30, sînt programate cele 5 probe de fond (10 000 m).

**Duminică (ora 17), pe stadionul „23 August" din Capitală un nou meci de fotbal pasionant, cu caracter decisiv**

**ROMÂNIA — DANEMARCA,**

**pentru calificarea în turneul final al J. O.**

*(Citiți amănunte în pag. a 3-a)*

## lupte

### AU FOST DESEMNAȚI CAMPIONII PE 1972 LA JUNIORI (libere)

**CLUJ, 18 (prin telefon).** După trei zile de frumoase întreceri s-a încheiat cea de a 18-a ediție a campionatelor republicane de juniori la lupte libere. Confruntările au fost aprige, dovadă că numai șase dintre cei 20 de campioni de anul trecut au reușit să-și apere titlurile. Bine s-au comportat la aceste finale tinerii luptători din județele **Brașov, Prahova, Harghita,** precum și cei din **București,** care au ocupat majoritatea locurilor fruntașe.

REZULTATE — **juniori mari — 48 kg: 1. A. Neagu (Dunărea Galați),** 2. G. Niță (Șc. sp. Energia Buc.), 3. P. Brîndușan (CFR Timișoara); **52 kg: 1. V. Dima (Metalul Tîrgoviște),** 2. V. Pacrița (Nicolina Iași), 3. I. Anghel (Progresul Buc.), **56 kg: 1. G. Condrat (Dinamo Brașov),** 2. Gh. Eremia (Dinamo Buc.), 3. E. Sali (G. Tomistex Constanța); **60 kg: 1. Gh. Dobrinel (Dinamo Brașov),** 2. I. Marcu (Steaua), 3. A. Voicu (Dinamo Buc.); **65 kg: 1. C. Zanier (Vulturii Lugoj),** 2. A. Șuba (Dinamo Brașov), 3. V. Gheorghiu (Dunărea Galați); **70 kg: 1. T. Seregely (Comerțul Tg. Mureș),** 2. E. Teglas (Dinamo Brașov), 3. C. Zaharia (Șc. sp. Energia Buc.); **75 kg: 1. Gh. Buceag (Steaua),** 2. Tr. Limbă (Steagul roșu Brașov), 3. M. Oroianu (CSM Reșița); **81 kg: 1. M. Pîrcălabu (Steaua),** 2. V. Mihăilă (CFR Timișoara), 3. I. Lup (Steagul roșu Brașov); **87 kg: 1. Tr. Stoian (Dinamo Brașov),** 2. A. Bălăianu (Rapid Buc.), 3. Gh. Brașoveanu (Metalul Tîrgoviște); **+ 87kg: 1. I. Cornuța (Steagul roșu Brașov),** 2. V. Enache (Dinamo Brașov), 3. M. Ghibuș (Șc. sp. Energia Buc.). **Clasament pe județe: 1. Brașov** 43 p, 2. București 41,5 p, 3. Timișoara 11 p. **Campioni la juniori mici** (în ordinea categoriilor): **D. Buta** (Steagul roșu Brașov), **G. Anghel** (Progresul Buc.), **M. Voicu** (Progresul Brăila), **L. File** (Șc. sp. Odorhei), **I. Sandu** (Petrolul Ploiești), **C. Badea** (Șc. sp. Energia Buc.), **D. Ciohanu** (Petrolul Ploiești), **Fl. Arsene** (Petrolul Ploiești), **Al. Mărculescu** (Șc. sp. Olimpia Craiova) și **P. Prisăcaru** (Șc. sp. Energia Buc).

De vineri și pînă duminică, tot la Cluj, se vor întrece juniorii de la greco-romane.

**N. DEMIAN**

## ciclism

### ASTĂZI, START ÎN „TURUL DOBROGEI"

Începînd de astăzi și pînă duminică inclusiv, șapte echipe de juniori din București, Brăila, Timișoara, Craiova, Brașov, Ploiești și Constanța vor lua startul în ediția a IV-a a „Turului Dobrogei". Competiția se va desfășura de-a lungul a trei etape ce vor însuma aproximativ 300 km.

## TENIS DE MASĂ

### 10 PARTIDE ÎN ETAPA DE SÎMBĂTĂ ȘI DUMINICĂ A CAMPIONATULUI

Campionatul divizionar de tenis de masă programează la sfîrșitul acestei săptămîni o nouă etapă în întrecerile echipelor masculine și feminine. Este vorba de penultima etapă a turului competiției republicane.

Se vor juca 10 meciuri (cinci la băieți și tot atîtea la fete). Iată programul complet:

**Simbătă, masculin — București:** Politehnica — Voința Cluj, Progresul — C.S.M. Cluj; **feminin — București:** Spartac I — C.S.M. Cluj, Spartac II — Politehnica, Voința — Voința Arad.

**Duminică, masculin — Brașov:** Voința — Comerțul Tg. Mureș; **București:** Locomotiva — C.S.M. Iași, Voința — C.S.M. Cluj; **feminin — București:** Voința — C.S.M. Cluj, Progresul — Voința Arad.

Înaintea acestor partide, clasamentele au următoarea înfățișare:

**BĂIEȚI**

| | | | | | |
|---|---|---|---|---|---|
| 1. | **C.S.M. Cluj** | 6 | 6 | 0 | 70—32 12 |
| 2. | Poli. Buc. | 7 | 5 | 2 | 79—40 12 |
| 3. | Voința Brașov | 7 | 5 | 2 | 67—52 12 |
| 4. | Voința Buc. | 7 | 4 | 3 | 72—47 11 |
| 5. | Progresul Buc. | 7 | 4 | 3 | 69—52 11 |
| 6. | Locomotiva Buc. | 7 | 4 | 3 | 64—55 11 |
| 7. | Comerțul Tg. Mureș | 7 | 3 | 4 | 57—62 10 |
| 8. | Voința Arad | 8 | 2 | 6 | 57—79 10 |
| 9. | Voința Cluj | 7 | 2 | 5 | 53—66 9 |
| 10. | C.S.M. Iași | 7 | 0 | 7 | 9—110 7 |

**FETE**

| | | | | | |
|---|---|---|---|---|---|
| 1. | **Progresul Buc.** | 6 | 6 | 0 | 46—8 12 |
| 2. | Spartac I Buc. | 6 | 4 | 2 | 27—27 10 |
| 3. | Voința Arad | 4 | 4 | 0 | 34—2 8 |
| 4. | Politehnica Buc. | 5 | 3 | 2 | 20—25 8 |
| 5. | Rapid Brașov | 7 | 1 | 6 | 25—38 8 |
| 6. | Voința București | 5 | 2 | 3 | 24—21 7 |
| 7. | C.S.M. Cluj | 5 | 2 | 3 | 19—26 7 |
| 8. | Spartac II Buc. | 6 | 0 | 6 | 3—51 6 |

### LA BUDAPESTA: ANCEL — JONYER 2—0!

Zilele trecute, selecționatele de tenis de masă Voința Arad au luat parte la o competiție desfășurată la Budapesta. În turneul echipelor feminine, formația arădeană alcătuită din **Magdalena Lesai, Judit Krejec** și **Livia Căruceru** a învins pe Start Praga cu 5—2 și a pierdut intîlnirea cu Statistika Budapesta (cîștigătoarea concursului) cu 3—5. De menționat, totuși, victoria **Magdalenei Lesai** asupra Henriettei Lotaller cu 2—0. În fața aceleiași jucătoare, Lesai a reeditat succesul (de data aceasta cu 2—0) în turneul individual pe care l-a și cîștigat.

La băieți formația română compusă din Ancel, Macovei și Hidveghi a dispus de Start Praga cu 5—0, dar a cedat cu 2—5 la Spartakus Budapesta (Jonyer, Pignitzki, Papp), învingătoarea întrecerilor. De subliniat, însă că **Mihai Ancel** a reușit o surprinzătoare dar meritată victorie asupra lui Jonyer cu 2—0 (17, 19), finalistul campionatelor europene de la Rotterdam. La individual clasamentul se prezintă astfel: 1. Papp, 2. Jonyer, 3. Pignitzki, 4. Marosfi, 5. Ancel, 6. Macovei.

## volei

### FINALELE CAMPIONATELOR UNIVERSITARE

**CLUJ, 18 (prin telefon).** Pe terenurile sportive ale Universității clujene au continuat întrecerile din cadrul finalelor campionatelor republicane universitare de volei. Iată cîteva din rezultatele înregistrate: Universitatea Timișoara — Universitatea Brașov 3—0, Institutul Politehnic București — Politehnica Galați 1—3, I.E.F.S. București — Institutul Politehnic Iași 3—0 (masculin), Universitatea Timișoara — Universitatea Iași 3—2 (feminin).

## agenda vînătorului și pescarului sportiv

### VÎNĂTORI COLECTIVE DE COMBATERE A RĂPITOARELOR

Asociațiile vînătorilor și pescarilor sportivi ale sectoarelor I (cu sediul în str. Biserica Enei 2, telefon 15.74.57), III (Calea Moșilor 258, tel. 12.34.04), V (Piața Splai 3—5, tel. 13.15.73) și VIII (Bd. Gh. Dușa 24, tel. 17.03.53) din Capitală organizează duminică vînători colective de combatere a răpitoarelor în terenurile de vînătoare Drăgănești-Olt, Vîrtoapele, Olteni, Țăndărei, Bogdana, Bucov, Cernica, Negoești, Comana, Plevna, Videle, Domnești, Letca, Nebuna, Dor-Mărunt și Fetești.

Înscrierile pe listele de participare și informații suplimentare, la sediile asociațiilor, pînă simbătă, ora 14.

### MASIVE COLONIZĂRI CU FAZANI

Fazanul, o specie de vînat deosebit de „pretențioasă" în ceea ce privește tirul la zbor, cucerește noi și noi terenuri de vînătoare. Dacă în anul trecut au fost eliberați în terenurile de vînătoare peste 72 000 de pui de fazan, în acest an vor fi colonizați încă aproximativ 100 000 de pui de fazani. Prin această acțiune, aria de răspîndire a fazanului se întinde pe aproape întreg teritoriul vînătoresc al țării (excepțind munții) și a devenit o specie de vînat la îndemîna fiecărui vînător.

În vederea viitorului sezon, încă de pe acum vînătorii sînt invitați în poligoanele de tir la talere, fiindcă... fazanul zboară repede!

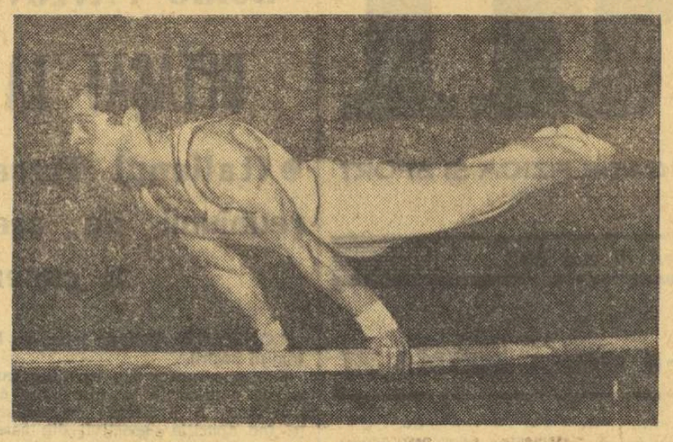

*DAN GRECU*

## gimnastică

### SEVER EXAMEN PENTRU LOTUL NOSTRU OLIMPIC

Sala Floreasca se pregătește pentru a-i primi, mîine și duminică, pe cei mai buni gimnaști ai **României, Elveției** și **Ungariei.** Triunghiularul de la București, așteptat cu mult interes în cercurile specialiștilor din Europa (dovadă concludentă în acest sens — personalitățile marcante ale forului internațional desemnate să arbitreze), are o semnificație deosebită pentru echipa României. După cum am mai amintit, ea susține acum primul examen de selecție olimpică, baremul minim fixat de regulamentul F.I.G. fiind de 8,50, notă medie pentru fiecare gimnast. Fără îndoială, lotul nostru olimpic este capabil să treacă cu succes acest test, dată fiind atît valoarea gimnaștilor selecționați în echipa olimpică, cît și nivelul înalt al celorlalte două competitoare participante la acest concurs. Progresul înregistrat între cele două evoluții publice din acest an ale gimnaștilor noștri fruntași, campionatul pe echipe de la Galați și „internaționalele" României, reprezintă o garanție că într-un concurs de talia celui programat în acest final de săptămînă sportivii români vor ști să se mobilizeze și să obțină o performanță bună. Antrenorii s-au fixat deocamdată asupra primilor cinci gimnaști ai echipei: **Dan Grecu, Petre Mihaiuc, Mircea Gheorghiu, Nicolae Oprescu, Constantin Petrescu.** În ce privește al șaselea loc, el urmează a fi ocupat fie de **Nicolae Achim,** fie de **Gheorghe Păunescu,** decizia urmînd a fi luată în cursul serii de astăzi.

Echipa Ungariei se află de miercuri în Capitală, unde a efectuat și cîteva antrenamente. Formația de concurs urmează a fi stabilită din următorul lot: **Molnar Imre, Kisteleki Antal, Berczy Istvan, B. Kiss Istvan, Magyar Zoltan, Herczegh Bela, Kovacs Gyula.**

Antrenorul elvețian **Jack Günthard** a anunțat că va deplasa la București următoarea echipă: **Peter Rohner, Edwin Greutmann, Roland Hürzeler, Philippe Gaille, Hans Ettlin, Max Brühwiler, Robert Bretscher.**

### ECHIPA FEMININĂ A PLECAT LA BUDAPESTA

În vederea meciului cu selecționata Ungariei, echipa feminină a țării noastre a plecat la Budapesta, unde va evolua simbătă și duminică. Antrenorul **Nicolae Covaci** dispune de șapte gimnaste din care va alcătui echipa definitivă: **Elena Ceampelea, Elisabeta Turcu** (refăcută după operația de menisc), **Paula Ioan, Mariana Gheciov, Ștefania Bacoș, Anca Grigoraș** și **Marcela Păunescu.**

Meciul se anunță foarte greu pentru echipa română, gimnastele maghiare manifestînd o formă excelentă în ultimele concursuri internaționale la care au participat.

## atletism

### 5 minute cu Nicolae PERȚEA „VOI CONFIRMA CURÎND NOUL MEU RECORD"

Recordmanul hurdlerilor noștri nu a deținut prea des capul cronicilor atletice deși, de-a lungul unei cariere de aproape 10 ani, el are la activ 3 titluri de campion național, 4 titluri balcanice și un valoros loc III la Criteriul european de sală de la Belgrad. De altfel, întreaga evoluție a elevului lui Ion Soter păstrează o notă de inedit. Pertea a debutat în atletism ca săritor în înălțime, ducîndu-și din 1962 și pînă în 1966 recordul personal la 1,99 m. Și poate ar fi reușit mai mult dacă o idee a maestrului său nu l-ar fi îndrumat brusc spre o probă cu totul deosebită.

La prima sa cursă peste garduri (era în 1966), el obținea 15,7 (!), dar la finele anului îl întîlnim în lista celor mai buni performeri cu un rezultat de 14,6. Debut spectaculos. Au urmat ani grei de muncă, cu satisfacții mai mari sau mai mici. Simbăta trecută însă, am putut citi pe fața atletului de la Steaua o vie satisfacție: cînd cronometrorii au afișat cifra de 13,7 (cu o zecime superioară vechiului record național), bucuria lui Pertea nu a mai cunoscut margini.

**„Realmente** — a declarat recordmanul, **nu m-am așteptat la un asemenea timp în luna mai, cu atît mai mult cu cît el reprezintă și baremul olimpic impus de federație".**

— Ce ți-ai propus înainte de cursă?

— **Știam că și colegul meu de club, E. Sebestyen (în serii realizase 13,9), se află în formă bună și doream să cîștig. Condițiile de concurs au fost optime, pașii mi-au ieșit aproape perfect și iată-mă în posesia unui rezultat pe care nu l-au obținut prea mulți atleți din Europa în această perioadă**

— Ce reprezintă exact această performanță?

— **Vă gîndiți probabil la diferența indiscutabilă între cronometrajul electric și cel manual. Ei bine, cred că în urma pregătirii foarte atente pe care am efectuat-o în această primăvară voi putea demonstra și în alte condiții valoarea reală a acestei cifre. De altfel, mi-am propus s-o repet cît mai curînd pentru a convinge pe selecționerii lotului olimpic. Un nou 13,7, la Milano** (n.r. este vorba de patrulaterul Italia — Belgia — U.R.S.S. — România), **unde voi avea adversari de foarte bună valoare, cred că ar fi suficient.**

— Aceasta ar însemna maximumul perspectivei din acest an?

— **Sincer să fiu, doresc foarte mult să concurez la Olimpiadă. Visul meu cel mare este un rezultat de 13,6 și o eventuală prezență în finală. La ce aș putea oare aspira mai mult, acum cînd mă apropii de apogeul carierei?...**

**A. VASILIU**

**DE LA I.E.A.B.S.**

La Complexul sportiv 23 August s-a deschis centrul de inițiere Judo — Karate — Yoga pentru ambele sexe, pe grupe de virstă. Informații și înscrieri la direcția patinoarului artificial 23 August, telefon 21 21 63.

## BUCBY

### După meciul cu XV-le din Cornwall-Devon SELECȚIONATA SECUNDĂ, O IMPROVIZAȚIE

Așadar, rugbyștii britanici nu s-au dezmințit. Au făcut și în al doilea meci din cadrul turneului ce îl întreprind în țara noastră, miercuri la Constanța, o veritabilă demonstrație de virtuozitate. Doctorul *J. Dwyer*, unul dintre conducătorii rugbyștilor oaspeți, îmi mărturisea după meciul cu selecționata secundă a României, că sportivii săi s-au simțit mult mai bine decît la București, unde căldura i-a sufocat, mai ales în a doua repriză. Pe litoral briza dulce a Mării a îngăduit ca partida să se desfășoare în foarte bune condițiuni.

Dacă așa au stat lucrurile în ceea ce îi privește pe oaspeți, în schimb apariția selecționatei secunde a țării noastre a însemnat, sincer vorbind, o mică decepție. *Pînă în ultima clipă cei doi antrenori-coordonatori — prof. Alexandru Paloșanu și Alexandru Carnabel — dădeau din colț în colț în căutarea celei mai fericite formule de echipe, într-o situație precară cînd unii dintre presupuși titulari — și mai ales Postolache, ca închizător al liniei a III-a — n-a făcut deplasarea la Constanța.* În ultimă instanță antrenorii lotului secund au apelat la conducerea tehnică a echipei Farul Constanța (? ? ?), dar aceasta n-a putut oferi decît doi jucători pe Cioarec și Dumitru. Nu-i vorba de o atitudine necolegială, dar se știe, echipa antrenorului Titi Ionescu pleacă duminică într-un turneu în Franța și era firesc să-și protejeze cît de cît jucătorii.

*Mai sînt și alte situații paradoxale. De pildă, Marinescu a fost folosit fundaș, deși în meciul cu Cehoslovacia el urmează probabil să fie utilizat ca... uvertură. Pentru Marinescu meciul de la Constanța constituia o ultimă verificare. El a corespuns, în parte, cu fundaș, dar ce concluzii vor putea trage antrenorii primei reprezentative, care intenționează să-l folosească pe un alt post? Nu-i vorbă că în materie de concluzii toată povestea se complică, deoarece NICI UNUL dintre antrenorii primei echipe n-a venit la Constanța.* Probabil că vor ține seama de observațiile colegilor lor Paloșanu și Carnabel.

Am dezvăluit aceste cîteva „piste de culise" pentru a reliefa un *fapt destul de trist, acela că federația de resort nu dovedește nici acum, după promisiunile făcute nu de mult, în conferința anuală, dorința de a lucra în mod organizat și serios. Considerăm o improvizație echipa trimisă să joace la Constanța și cam la fel se prezintă lucrurile și cu selecționata studențească, insuficient rodată.*

*Totul pare bizar, dacă ne gîndim că de turneul selecționatei Cornwall — Devon se știa încă din toamnă. Cum de a neglijat oare federația de specialitate să pregătească din vreme, să stabilească loturi capabile să facă față în mod onorabil unui team de valoarea celui englez?*

Sînt întrebări care își așteaptă răspuns...

Iorgulescu *(purtătorul balonului), talentatul înaintaș al Sportului Studențesc, va juca simbătă împotriva selecționatei engleze Cornwall-Devon, în cel de-al treilea meci pe care aceasta o va susține la București în compania selecționatei studențești a țării noastre* Foto: Andrei PANDELE

## AUTOMOBILISM

### CAMPIONATUL DE VITEZĂ ÎN COASTĂ

Automobiliștii noștri fruntași își vor relua activitatea în primele zile ale lunii iunie, cînd este programată a doua etapă a campionatului național de viteză în coastă.

Ea va avea loc la 3—4 iunie pe serpentinele dealului Mateiaș, între comuna Dragoslavele și cumătura Mateiașului (startul la km 66,9 pe D.N. 73 și sosirea la km 61,1).

Programul întrecerii a fost astfel stabilit: simbătă 3 iunie de la ora 15,30, antrenamentul oficial; duminică 4 iunie între 8,30—13 — cele două urcări cronometrate în cadrul campionatului. Înscrierile pentru această a doua cursă de coastă a sezonului se încheie la 22 mai.

Viktor Kurențov, *medaliat cu argint la „semimijlocie", se concentrează pentru o nouă „aruncare"*

## HALTERE

# ELEMENTELE TINERE ÎN PLINĂ AFIRMARE

Miercuri, ca în fiecare zi din această săptămînă sportivă, dominată de C.E. de haltere a mai fost cunoscut un campion al continentului. Dacă înainte de concurs s-ar fi organizat un... raid-anchetă printre specialiștii de aici pentru a pronostica pe cîștigătorul titlului, răspunsul ar fi fost invariabil: Viktor Kurențov (U.R.S.S.) Dar, iată că marele favorit a fost învins, nu pentru că ar fi obținut un rezultat slab, ci, pur și simplu, pentru că adversarul său, tînărul Iordan Bikov (Bulgaria), a fost, de-a dreptul, extraordinar.

Campionul face parte din noua generație a halterofilor bulgari, crescuți și îndrumați în școala sportivă de haltere care se bucură de un renume deosebit în țara vecină, pregătit apoi de către piricepitul antrenor Ivan Abagiev, Iordan Bikov s-a întrecut pe sine, miercuri, pulverizînd toate recordurile țării sale: 155 kg la „împins", 137,5 kg la „smuls", 185 kg la „aruncat" și 477,5 kg la total. Bilanțul de medalii este excepțional: 2 medalii de aur, 2 de argint!

Ce am remarcat la acest băiat tînăr, care n-a împlinit încă 22 de ani? Mult calm și stăpînire de sine, o putere de concentrare remarcabilă, la acestea adăugîndu-se calitățile tehnice precum și forța sa indiscutabilă. Cu acest mănunchi de atuuri, tînărul Bikov l-a înfruntat cu succes pe veteranul campionatelor, Viktor Kurențov (campion olimpic, de 4 ori campion mondial și de 7 ori campion european). Deși condus cu 2,5 kg, Bikov nu a cedat lupta, cerînd 185 kg, greutate pe care a ridicat-o în stil de mare campion.

Iată, așadar, după ce Mladen Kucev a adus Bulgariei la „ușoară" primul titlu, o zi mai tîrziu, pe treapta cea mai înaltă a podiumului de premiere a urcat un alt reprezentant al **acestei țări. Marți a fost învins Bazsanowski,** iar miercuri, Kurențov. Doi sportivi de marcă au fost nevoiți să predea ștafeta măiestriei tinerei generații. Aceasta este, în general, **caracteristica esențială a actualei ediții a C.E.**

**Antonio Silvino (Italia), Frank Zielecke (RDG)** care au urmat în clasament, sînt tot nume noi, de care, firește, se va mai vorbi și la Olimpiada de la München.

În ce privește rezultatele sportivilor noștri nu putem fi mulțumiți decît în parte. Gh. Mîinea a stabilit un nou record al țării la „smuls" (130), iar Dumitru Constantin i-a egalat, peste puțin timp, performanța. Rezultatele lor sînt însă departe de valoarea europeană. Cu 415 kg, Gh. Mîinea s-a clasat pe locul 12, iar cu 397,5 kg, Dumitru Constantin a ocupat locul 16. Sînt performanțe și locuri modeste, care nu ne pot mulțumi. Numeroșii antrenori români prezenți la campionate (excelentă inițiativa F.R.H. de a-i invita), au multe de învățat cu acest prilej. Ei pot vedea mai bine în ce constă diferențele de valoare care ne despart de vîrfurile europene și să tragă concluziile ce se impun.

**Insistăm asupra acestui lucru, pentru că la categoriile mai mari de greutate nu avem decît un singur reprezentant și aceasta datorită lipsei unor performanțe corespunzătoare. Pentru viitor se impune acordarea întregului sprijin elementelor tinere, mai ales acelora care au perspectiva unor rezultate de valoare.**

## BORIS PAVLOV cîștigător detașat

*(Urmare din pag. 1)*

Deci, după două probe Pavlov avea un avans de numai 2,5 kg față de Jensen. La „aruncat" se anunță o luptă dramatică între cei doi pretendenți la titlu.

Dar, înainte de a descrie lupta, vă vom relata că dintre cei mai cunoscuți halterofili, Batos (Ungaria) a rămas la 170 kg, Kangasniemi la 180 kg, Turcato la 177,5 kg și Milser (R.F.G.) la 182,5 kg. Norvegianul Jensen intră la 185 kg și reușește. Apoi, el încearcă la 190 kg, dar ratează de două ori, deschizînd astfel drumul spre titlu lui Boris Pavlov.

Excelent s-a comportat necunoscutul Avellan (Finlanda) care a avut o serie de 180 kg, 187,5 kg și a ratat abia la 192,5 kg.

În aplauzele sălii, Pavlov intră la 190 kg și, spre meritul său, reușește cu ușurință. În întrecere n-a rămas decît polonezul Norbert Ozimek. Acesta cere, în mod surprinzător, 195 kg. În caz de reușită el va ocupa al treilea loc în clasamentul general. Dar, cu toate străduințele, n-a reușit să „arunce" 195 kg, rămînînd deci cu cele 185 kg ridicate la întrecerea a doua. Așadar Pavlov — care ridicase chiar de la prima încercare 190 kg — este campion. Halterofilul sovietic cere totuși să i se pună talere pentru 200 kg. În cazul reușitei performanța constituia un nou record al lumii. Pavlov izbutește să ridice pînă la piept bara de oțel cu enormele greutăți, însă mai departe nu poate și renunță. Mai avea totuși dreptul la o încercare, cea de a treia. Și de astă dată însă aruncarea nu-i izbutește.

Medaliații la „aruncat": 1. Pavlov 190 kg, 2. Avellan 187,5 kg, 3. Ozimek 185 kg.

### CLASAMENTUL GENERAL

1. **BORIS PAVLOV (U.R.S.S.)** 512,5 kg
2. **Leif Jensen** (Norvegia) 505 kg
3. **Karlo Kangasniemi** (Finlanda) 495 kg
4. Norbert Ozimek (Polonia) 485 kg
5. Rolf Milser (R.F.G.) 477,5 kg
6—7. Dino Turcato (Italia) 467,5 kg
6—7. Christos Jakovu (Grecia) 467,5 kg.

**Campionul categoriei semimijlocie**

***IORDAN BICOV (Bulgaria)***

Născut la Pazardjik în 1950 tînărul Iordan Bikov, sportiv al clubului ISKA Sofia, a făcut cunoștință cu bara de oțel a halterei acum șase ani.

A debutat în marile competiții internaționale abia în 1970, cînd a ocupat locul 5 în C.E. de la Szombathely. El s-a menținut în această zonă a locurilor 4—6 în următoarele competiții de anvergură (C.M. din 1970 — loc V, C.M. 1971 — loc VI etc.).

La un concurs desfășurat la Sofia, Bikov a reușit să egaleze rezultatul cu care V. Kurențov a cîștigat titlul european în 1971. Era un indiciu sigur ca tînărul halterofil va avea un cuvînt de spus la Constanța.

## PE SCURT

● *Găzduiți la hotelul „Dacia" din Mamaia, participanții la campionatele europene, gustă din plin (și în limitele admise de antrenori) delicile acestui început de sezon estival la mare. Mai ales suedezii, norvegienii și finlandezii sînt „abonații" plajei care se întinde, ispititoare, aproape sub ferestrele hotelului.*

● *Continuă să sosească la C.E. atît ziariști, cît și sportivi. E vorba de atleții de la categoriile ce vor încheia întrecerile (grea și supergrea). Printre ultimele figuri notabile sosite, se află și multirecordmanul mondial Vasili Alekseev (URSS).*

● *Printre noii sosiți se află și o echipă de reporteri T.V. din R.F. a Germaniei (cea de a doua din această țară). Mai sînt prezenți, aici trimiși televiziuni din Bulgaria, U.R.S.S., RD Germană și Polonia.*

● *Interesul publicului constănțean pentru acest eveniment sportiv se manifestă la un nivel cu totul lăudabil. Într-o după-amiază, cînd se disputa și meciul internațional de rugby dintre selecționata secundă a României și reprezentativa comitatului Cornwall, Sala sporturilor a fost plină. Și ce public select! Generos în aplauze, cu concurenții...*

● *Deținător al recordului european la stilul smuls, cu o performanță de 143,5 kg, francezul Aimé Terme și-a confirmat această poziție de frunte în specialitate cucerind, la Constanța, medalia de aur, cu rezultatul de 140 kg.*

● *După epuizarea întrecerilor la primele cinci categorii, clasamentul pe națiuni se prezintă astfel: 1. Bulgaria 30 p; 2. URSS 28 p; 3. Polonia 26 p; 4. Ungaria 7 p; 5 RD Germană 7 p; 6. România 6 p; 7. Italia 6 p; 8. RF a Germaniei 1 p.*

INTERVIUL NOSTRU

## PAVEL GOSPODINOV DESPRE VALORIFICAREA DEPLINĂ A POTENȚIALULUI SPORTIVILOR

Cu 46 de ani în urmă, Pavel Gospodinov privea fascinat, în arena unui circ din Galați, exhibițiile unui halterofil vînjos. Era un adolescent firav, pe vremea aceea, dar grozav de ambițios. Așa se face că, în hronicul românesc al sportului, numele lui Pavel Gospodinov se înscrie ca unul din pionierii halterofiliei, alături de Ștefan Petrescu și alți cîțiva entuziaști. Mai întîi ca sportiv, iar din 1948 și pînă în pragul lui 1971, ca antrenor, el a fost un promotor înflăcărat al sportului celor puternici. Ba, greșim. El este încă, pentru că, deși a ieșit la pensie, continuă să îndrume pregătirea halterofililor de frunte ai clubului gălățean „Dunărea", al cărui antrenor titular este însuși fiul său: Gh. Gospodinov.

În aceste zile, P. Gospodinov urmărește în Sala sporturilor din Constanța întrecerile campionatului european. E poate cel mai asiduu și mai atent dintre spectatorii cu acces în perimetrul invitaților de onoare.

— **Cum se explică, tovarășe Gospodinov, faptul că un sportiv care „împinge" în mod obișnuit 130 kg la antrenament, nu reușește, totdeauna să repete performanța și în concurs?**

— Ei, aici sînt implicați mai mulți factori. În primul rînd, e vorba despre temperamentul sportivului. Oricît ar părea de ciudat, există destule fîri emotive și printre halterofili. Aceștia au trac în fața publicului și potențialul lor scade evident. Sînt alții cărora prezența spectatorilor le dă avînt.

— **Depinde numai de sportiv aparitia acestor eșecuri?**

— Nu. Uneori și antrenorii greșesc. Nu prea e cazul aici, dar se poate vedea că un antrenor al cărui discipol „împinge" — să zicem — 130 kg în mod curent, să-l pună să înceapă concursul abia cu 117,5 kg. El va trece, apoi, la 122,5 kg probabil și va lăsa pentru a 3-a încercare 130 kg. Dar cum a 3-a încercare este totodată ultima, o simplă greșeală îl poate face pe sportiv să rămînă doar la 122,5 kg.

— **Ce antidoturi există?**

— Desigur, antrenorii sînt cei ce le posedă. În cazul din urmă, ei trebuie să-și revizuiască tactica adoptată cu elevii lor. În cazul sportivilor emotivi, tot antrenorii trebuie să corecteze aceste deficiențe, printr-un fel de psihoterapie, prin aducerea sportivilor în fața publicului cît mai des cu putință. Și nu-i nevoie de concursuri. Se pot organiza și simple demonstrații.

— **Mai există vreun... „secret"?**

— Da. Un proces de pregătire judicios alcătuit. Sportivul abordează concursul cu mai multă siguranță, și, deci, ratează mai puțin.

## scrimă

### DUMINICĂ VOM CUNOAȘTE CAMPIONUL ȚĂRII LA FLORETĂ

## TĂNASE MUREȘANU SAU MIHAI ȚIU?

Duminică, în Capitală (sala Floreasca II, a Federației române de scrimă) vor fi cunoscuți primii campioni naționali pe anul 1972, trăgătorii specializați în proba de floretă.

La actuala ediție a naționalelor vor fi prezenți, în fața planșelor, un număr de 27 de floretiști, adică cei calificați din fazele intermediare, mai puțin **Ștefan Szentkiraly** (Olimpia Satu Mare). Calificat și el, **trăgătorul sătmărean a fost exclus din competițiie, deoarece în aprilie, la întrecerile din cadrul etapei a II-a a diviziei A pe echipe, a insultat pe unul din arbitri** (Cornel Buniceiu). **Comisia de disciplină, întrunită în mod special pentru analizarea acestui caz, a dat dovadă de multă exigență, în ideea lăudabilă de a curma pe viitor incidente asemănătoare, și l-a suspendat pe Szentkiraly pînă la finele anului. Un prilej de reflecție pentru valorosul floretist sătmărean și, sperăm, de radicală modificare a atitudinii sale în sălile de sport.**

Așadar, numai 27 de floretiști își vor disputa anul acesta titlul de campion al țării. Printre ei se află **Tănase Mureșanu** (Universitatea București), **Mihai Țiu, Iuliu Falb** și **Ștefan Ardeleanu** (toți de la Steaua) precum și **Ștefan Haukler** (Olimpia Satu Mare). Cifric, la întrecere vor fi prezenți 16 floretiști din Capitală și 11 din țară (Ploiești, Timișoara, Iași, Satu Mare și Tg. Mureș. Lipsesc, în schimb, reprezentanții a două centre cu atuuri recunoscute în scrimă: Oradea și Cluj...)

Primele asalturi vor începe la ora 8. Va urma un nou tur la orele 10, apoi semifinalele (orele 12) și finala (orele 18).

Celelalte finale ale campionatului național individual sînt programate astfel: simbătă 27 mai — spada, duminică 28 mai — floreta femei, duminică 4 iunie — sabia.

### ÎN CAMPIONATUL JUNIORILOR — DUBLU SUCCES AL REPREZENTANȚILOR ȘCOLII SPORTIVE NR. 1

S-au încheiat întrecerile contînd pentru campionatul municipiului București, rezervate juniorilor (echipe). Iată cum arată clasamentul primelor formații competitoare:

**Floretă băieți:**

| | | | | | |
|---|---|---|---|---|---|
| 1. | Școala sportivă 1 | 4 | 0 | 0 | 42 8 |
| 2. | C.P.M.B. | 2 | 0 | 2 | 33 4 |
| 3. | Viitorul | 2 | 0 | 2 | 31 4 |

Campionii au folosit lotul: **P. Buricea, N. Alexe II, C. Dragă, A. Kepes, C. Olăcescu.** Antrenor, **prof. Cornel Pelmuș.**

**Floretă fete:**

| | | | | | |
|---|---|---|---|---|---|
| 1. | Progresul | 4 | 1 | 0 | 54 9 |
| 2. | Steaua | 4 | 0 | 1 | 52 8 |
| 3. | Viitorul | 3 | 1 | 1 | 55 7 |

Iată și lotul campioanelor: **A. Gîrbea, O. Serafim, El. Dragotă, M. Diculescu, A. Ionescu.** Antrenor, **Nicolae Marinescu.**

**Spadă:**

| | | | | | |
|---|---|---|---|---|---|
| 1. | Clubul sportiv șc. | 4 | 0 | 0 | 48 8 |
| 2. | Steaua | 3 | 0 | 1 | 39 6 |
| 3. | Progresul | 2 | 0 | 2 | 30 4 |

Campionii au contat pe următorii trăgători: **O. Zidaru, C. Manta, G. Gaidariuc, C. Voicu.** Antrenor, **prof. Ion Halmaghi.**

În proba de sabie, scrimerii de la Școala sportivă 1 au repetat performanța colegilor lor de la floretă. Este vorba de **I. Pantelimonescu, I. Petrică, E. Blum** și **Al. Dan.** Antrenor, **prof. Cornel Pelmuș.**

De remarcat evoluția frumoasă a scrimerilor Școlii sportive 1, care cuceresc două dintre cele patru titluri de campioni ai Capitalei și implicit munca rodnică a profesorului Pelmuș, exemplu de competență și de dăruire. La Școala sportivă 1 s-a creat o viguroasă pepinieră de valori în perspectivă, care își va spune cuvîntul, formate foarte curînd, pe planul marii performanțe...

### FLORETISTELE LA TURNEUL DE LA COMO

Simbătă și duminică la Como (Italia) va avea loc tradiționala întrecere de scrimă dotată cu „Floreta de argint", așa cum o denumesc ziariștii și specialiștii, un mic campionat continental. Denumirea este integral justificată, dacă ținem seama că la Como sînt prezente de fiecare dată multe dintre marile valori ale floretei feminine din Europa.

La actuala ediție, de pildă, și-au anunțat participarea principalele floreștiste franceze, în frunte cu **Marie Chantal Demaille,** campioana mondială a probei, cele sovietice din rîndul cărora nu vor lipsi **Elena Belova** și **Galina Gorohova,** maghiarele **Ildiko Rejtö** și **Paula Marosi,** iar italiancele care vor conta în principal pe **Giovanna Masciotta** și **Ella Simoncelli** etc.

Țara noastră va fi reprezentată la „Floreta de argint" prin două sportive din primul eșalon al floretei feminine, maestrele emerite ale sportului **Maria Vicol** și **Ecaterina Stahl** și alături de ele alte două trăgătoare din generația în formare, **Viorica Draga,** una din revelațiile ultimei ediții a C.M. de tineret de la Madrid și **Elena Pricop,** o floretistă care s-au afirmat net în ultima vreme.

Lotul este însoțit de **prof. Iosif Zilahi,** din colectivul de antrenori al federației de specialitate.

Rubrică redactată de **Tiberiu STAMA**

# fotbal

# ...MAI APROAPE DE CALIFICARE LA BELGRAD DECÎT LA BUCUREȘTI

Vrem, nu vrem, partida de la Belgrad a intrat și va rămîne în istoria fotbalului nostru sub semnul marilor regrete, al gîndurilor care încep cu „dacă" și se termină tot cu „dacă"... („Dacă era altfel, dacă se termina altfel — mai ales că se putea foarte bine termina altfel... ; dacă Neagu, atunci... sau dacă arbitrul Mihas... dacă Răducanu... etc").

Astăzi, însă, trebuie să eludăm — pe cît posibil — acest dacă și să privim în față ce a fost, încercînd să înțelegem un joc aparent ușor de înțeles, a cărui decizie finală a ținut — nimeni n-o poate contesta — de un fir de păr.

După felul cum a început partida pe stadionul J.N.A., 50 000 de spectatori au avut imaginea superiorității de acțiune (pe alocuri foarte netă) a echipei României. Repriza întîi a confirmat această impresie, tehnicienii iugoslavi — pe cît de respectați pentru valoarea lor profesională, pe atît de măsurați în aprecieri elogioase — avînd la pauză termeni de caracterizare dominată de o nedisimulată admirație. 45 de minute, „11"-le român a acționat cu o matură luciditate, și-a dominat evident adversarul — care nu juca slab —, exprimîndu-se variat în teren, alternînd acțiunile în forță cu momente de creație surprinzătoare. Din păcate, din cele 3 mari ocazii de gol ale echipei române (Lupescu, Domide, Neagu), doar una, ultima, a fost fructificată, în vreme ce adversarii și-au materializat prin Kocsis singura șansă de a marca din această parte a meciului. Împotriva cursului jocului — în care s-a manifestat net ascendența fotbaliștilor români — scorul la pauză arăta 1—1.

După această primă repriză — cea mai valoroasă, din punctul de vedere al evoluției echipei noastre, din toate cele 6 prilejuite de cele 270 de minute de joc ale triplei întîlniri România — Ungaria — jucătorii români au acuzat o oarecare oboseală. Nu știm în ce măsură această oboseală a fotbaliștilor noștri a contribuit la... relansarea jocului echipei ungare. Cert este însă că timp de aproape o jumătate de oră după pauză inițiativa a aparținut adversarilor, rolurile schimbîndu-se. Cei care construiau jocul erau acum fotbaliștii unguri, în vreme ce echipa noastră făcea vizibile eforturi să contenească, să respingă ofensiva adversarilor. O ofensivă exprimată însă în „spațiul adevărului" doar prin două situații favorabile (min. 59 — Nunweiller îl contrează pe Kű în clipa șutului ; min. 70 — Răducanu respinge în corner șutul aceluiași Kű), comparativ mai puțin clare — după părerea noastră — decît cele ale lui Lupescu sau Domide din prima repriză. Ce a impresionat în această parte a meciului în evoluția echipei ungare? Angajările derutante ale vîrfurilor de atac, încrucișările lor în mare viteză, transmiterile simple și foarte rapide ale balonului, tendința de a acționa perpendicular pe poartă.

La toate acestea, însă, echipa română a făcut față, a rezistat ofensivei fotbaliștilor unguri, găsind resurse — în ultimul sfert de oră — să iasă organizat, curajos, la atac. În această perioadă, Domide ar fi putut modifica scorul dacă voleul său nu s-ar fi nimerit exact pe direcția lui Rothermel (care a respins cu dificultate în corner)... Apoi calificarea a stat pe... fruntea lui Neagu, care a încheiat spectaculos o splendidă acțiune de atac a echipei române, dar balonul (culmea ghinionului nostru și în același timp culmea șansei echipei ungare) a trecut la cîțiva centimetri de poarta goală... În fine, a fost acel penalty indiscutabil pe care nu numai Tschentscher, dar 9 din 10 arbitri l-ar fi acordat. Grecul Mihas a fost, din păcate, cel de al 10-lea...

Acest final bun al echipei noastre avea, însă, să fie dărîmat cu numai 2 minute înaintea finalului de o acțiune precisă a fotbaliștilor maghiari, fructificată de Szöke în fața lui Răducanu, care a parat altădată asemenea șuturi, este adevărat, foarte grele...

Asta a fost totul. Un joc pasionant. Dramatic. Din păcate, fără happy-end. Acesta a fost însă întotdeauna și rămîne și astăzi fotbalul. Mai aproape de calificare la Belgrad decît la București, echipa noastră a avut doi adversari de temut — o formație puternică și neșansa...

Marius POPESCU

## Caracterizarea evoluției jucătorilor

RĂDUCANU : în zilele sale bune, ar fi salvat măcar unul din cele două goluri primite ;

SATMAREANU : a muncit, ca de obicei, mult ; a fost însă handicapat de o întindere suferită la sfîrșitul primei reprize ;

LUPESCU : a jucat în nota sa bine cunoscută, adică bine ;

DINU : luptător, inimos, a comis o singură greșeală (o preluare lungă, pierzînd mingea la Kű), dar plonjonul lui Răducanu i-a anulat urmările ;

DELEANU : mult mai sigur ca în jocul de la București ;

HALMAGEANU : a dus o luptă inegală, pe un post pe care are dificultăți, cu o extremă foarte greu de ținut în Europa (Szöke) ;

DUMITRU : a făcut o primă „repriză mare", dominată de o acțiune (aceea care a creat golul) de o reală virtuozitate ; în partea a doua a meciului a avut însă și scurte „treceri prin umbră" ;

NUNWEILLER : același „motor" al echipei ;

DOBRIN : a primit primul avertisment din viața lui pentru... joc tare ca apărător !; a luptat exemplar pentru echipă ;

LUCESCU : foarte bătăios și incisiv în prima repriză ; în cea de-a doua a trebuit deseori să-l suplinească pe Sătmăreanu, care avea o capacitate de joc redusă ;

NEAGU : s-a bătut cît pentru trei vîrfuri de atac, a marcat un gol, a fost la cîțiva centimetri de al doilea ; toate acestea lîngă unul din cei mai valoroși fundași centrali din lume (Pancsics) ;

DOMIDE : a intrat mai greu în joc, dar a creat cîteva momente care puteau decide soarta partidei

## DRUMUL ECHIPEI NAȚIONALE

(Urmare din pag. 1)

noi, la București. Am datoria să vă întreb dacă vreți să jucați acest meci cu o echipă mare, care ne caută ca pe noi !" Privirile se întorc interesate spre președintele federației. „Cum să nu jucăm ? Se poate ? Jucăm, jucăm și trebuie să facem un meci mare !" A vorbit un om cu inima de aur, Sătmăreanu, acest echipier care nu știe ce-i egoismul și răutatea și capriciile. „Italienii la București ? Splendid ! Trebuie să ne odihnim, să ne odihnim nervii pînă atunci și, în teren !" Dinu este iarăși el, vijeliosul ce urcă din spate, din careul nostru și vine și tot vine spre poarta adversarului ! Lupescu are și el o lucire în ochi. Bravul giuleștean se gîndește sigur la încă un meci într-o carieră luminată, la sfîrșit, cu atîtea binemeritate onoruri sportive !

Lucescu îmi vine acum în minte cu ochii lui inundați de lacrimi, aseară, cînd orchestra „Gill Legrais" îi primea pe băieți în marele restaurant al hotelului „Iugoslavia", cu acordurile „Ciocîrliei" și setul ei rostind în microfon : „Nu-i nimic, dragi români ! Voi ați pierdut un meci, dar ne-ați dăruit o repriză cum noi n-am văzut de la Kopa, Piantoni și Fontaine..." Căpitanul naționalei vorbea ca pentru sine atunci așa : „Știu eu ? Poate astă-seară s-a terminat un drum pentru mulți dintre noi !..."

Nu, dragă Mircea, un meci, un gol, o înfrîngere nu încheie un drum. Ele trebuie să te facă și mai increzător în forțele tale, să te îndemne să iuțești pasul tocmai acum cînd s-a ivit un obstacol, o greutate. Dacă vrei o dovadă că, voi reprezentați o valoare, că nu aveți dreptul să abandonați, iată cuvintele unui mare tost internațional, un tehnician respectat pe toate meridianele fotbalului — Mitici : „Fotbalul românesc are o reprezentativă cum ar dori nu știu cîte țări s-o aibă ! Păstrați-o cu grijă și — mai cu seamă — încurajați-o !"

## DECLARAȚII, IMPRESII, OBSERVAȚII

VASOVICI, fost internațional iugoslav, actualul director tehnic al clubului Partizan Belgrad : „Repriza întîi, cu un singur autor la factura meciului, echipa României, a fost cea mai frumoasă din cîte am văzut realizate de o echipă națională în ultimii cinci ani. Românii meritau, oricum, să intre în prelungiri, ca să nu spun că situațiile de marcare, 5—2 în favoarea lor, le dădeau și dreptul la victorie și în cadrul primelor 90 de minute. Dumitru e un mijlocaș cum nu mai sînt trei în Europa. Il bate pe Beckenbauer în aparițiile în atac".

TERPITKO, președintele federației ungare : „Acesta este fotbalul. Neagu intervine excelent la acea minge a lui Domide și golul stă la... 30 de centimetri distanță de poarta lui Rothermel și în faza următoare înscriem noi ! Echipa României n-a fost cu nimic inferioară echipei Ungariei".

SZEPESI, cunoscutul comentator al radioului din Budapesta : „Astăzi, cel mai eficace atacant al nostru a fost ...șansa".

ANGELO NICULESCU : „Toți băieții au luptat exemplar. Nu am ce să le reproșez. Chiar din start s-au ivit momentele nefericite pentru noi prin accidentarea lui Dembrovschi. Mai departe, a intervenit și accidentarea lui Deleanu. Subliniez excepționala putere de luptă a lui Dobrin care a reprezentat un mare om de echipă. Neagu — excelent. Am primit un gol într-un moment și dintr-o fază ce părea anodină. În schimb, am fost privați de către arbitru de un penalty net, prin caracterul voluntar al hențului comis de Pancsics și, mai cu seamă, prin urmările pe care le-a avut : schimbarea traiectoriei mingii care se îndrepta spre Neagu, aflat singur în careul mic".

LUCESCU : „Nu meritam să pierdem. Eu îl acuz pe arbitru că ne-a frustrat de un penalty mult mai clar decît cel acordat duminică, la Lupescu. Trist este că trei ani de muncă nu s-au văzut încununați de o mare performanță atinsă ca un... mal, cu mîna, datorită acestei împrejurări în care greșeala unui om nu mai poate fi reparată de nimeni".

DOBRIN : „N-am meritat să pierdem. Am controlat două treimi din joc. Am avut mare ghinion. Și ghinion de arbitru. Tschentscher ar fi acordat penaltyul din minutul 86".

NUNWEILLER : „Am jucat bine. Am fugit și am alergat pînă la capătul puterilor. Ei au avut avantaj doar primele 25 de minute din repriza a doua. Meritam să cîștigăm. Și ce penalty clar a fost !!!"

## RANDAMENTUL FIZIC AL ECHIPEI NOASTRE

(Urmare din pag. 1)

riație tactică, de încercări de formulă, traductibile însă și în randament fizic.

Adversarul nostru a utilizat în cele trei partide 17 jucători, operînd schimbări — cînd a simțit nevoie — în toate compartimentele echipei și obținînd de fiecare dată reale ameliorări în joc ca și în randamentul fizic, în timp ce echipa noastră a rulat doar 13 nume ; și — poate — nu din conservatorism, ci pentru că, să recunoaștem, fondul de jucători de certă valoare al echipei noastre naționale continuă să fie redus la niște limite care împiedică reale posibilități de manevrare.

Fenomenul nu este nou ; are — dacă vreți — și o nuanță pozitivă (omogenitate, legătură sufletească) însă nu trebuie uitat că aceiași 12—13 jucători au dus greul tuturor meciurilor din ultima vreme ca să nu mai vorbim de aceste trei jocuri cu Ungaria în interval de 18 zile și pe care, de fapt, le comentăm acum. Poate că așa trebuie să ne explicăm și căderea fizică de la Belgrad a echipei române în cea de-a șasea repriză a meciului-maraton cu Ungaria, în care noi am intrat cu OPT JUCĂTORI avînd în picioare meciurile anterioare integrale (toată apărarea + cei doi mijlocași + Domide) în timp ce adversarii nu aveau decît PATRU asemenea jucători. Ca să nu mai vorbim de faptul că, în afara celor opt care au jucat integral această „triplă", noi l-am mai avut și pe Lucescu folosit în cele trei partide. Or, cercetînd lista jucătorilor utilizați de echipa ungară, constatăm că dintre jucătorii compartimentelor cu cea mai mare solicitare fizică (mijlocașii și atacanții) și cu ponderea cea mai mare într-un meci de baraj în care se forțează victoria, numai unul (Zambo) a jucat integral cele trei întîlniri ! Nu omitem marea șansă de calificare (chiar în aceste condiții !) pe lîngă care a trecut echipa noastră la Belgrad la acea „minge-gol" a lui Neagu din minutul 85, dar trebuie să apreciem cu luciditate că dacă și acest meci s-ar fi încheiat cu 1—1, echipa noastră ar fi avut de făcut față în prelungiri unui și mai net handicap fizic. Pentru că, probabil, oboseala jucătorilor noștri din teren ar fi fost și mai net marcată, în timp ce antrenorul Illovszky avea intenția de a arunca în luptă doi oameni foarte proaspeți ; și nu doi oameni oarecare, ci un mijlocaș de clasă (care se numește Szűcs !) și un atacant impetuos (care se numește Dunai II !).

Iată de ce, comentînd această tentativă nereușită a echipei noastre de a ajunge în „cercul închis al primilor patru din Europa" (cum se exprima recent, în revista „Fotbal", colegul francez Robert Vergne) și neignorînd unele carențe de joc ale sale, constatate de-a lungul întîlnirilor, ne vom feri, totuși, de a fi prea aspri (și, cu atît mai puțin, nedrepți !) față de acești băieți, care au depus reale strădanii nu numai în recentele trei întîlniri cu Ungaria, ci și în alte meciuri la fel de grele, în urma cărora au făcut să se vorbească frumos despre fotbalul nostru.

## DE PESTE HOTARE

● Comisia tehnică a Confederației braziliene a sporturilor și antrenorul Mario Zagalo au anunțat cei 22 de jucători care vor lua parte la „Cupa Independenței" : portari : Felix, Leao; fundași : Carlos Alberto, Ze Maria, Brito, Vaîuir, Osmar, Marinho, Rodrigues Neto, Marco Antonio ; mijlocași : Clodoaldo, Piazza, Gerson, Dirceu Lopes; atacanți : Jairzinho, Rogerio, Levinha, Tostao, Dario, Washington, Rivelino și Paulo Cesar. Lista selecționabililor cuprinde patru debutanți în echipa reprezentativă. Este vorba de Levinha (Palmeiras), Osmar (Botafogo), Rodrigues Neto (Flamengo) și Washington (Guarani). Ultimul este un tînăr jucător în vîrstă de 17 ani, evidențiat în cadrul recentului turneu internațional de juniori de la Cannes.

● Federația italiană de fotbal a respins apelul jucătorului Gianni Rivera (căpitanul echipei A.C. Milan) suspendat, după cum se știe, pentru afirmații „calomnioase" (publicate în presă) la adresa arbitrilor italieni. Rivera a cerut să i se reducă suspendarea pentru a putea juca cu echipa sa în „Cupa Italiei", dar federația s-a arătat intransigentă. Comentatorii sportivi italieni se arată surprinși de atitudinea conducerii federației, arătînd că absența lui Rivera din echipa națională a avut ca efect eliminarea acesteia din campionatul european, după cum și echipa A.C. Milan resimte lipsa celui mai bun înaintaș al său.

● Rezultate înregistrate în campionatul unional de fotbal : Ararat Erevan — Zaria Voroșilovgrad 1—2; Dinamo Tbilisi — SKA Rostov pe Don 4—1; Torpedo Moscova — Dnepr Dnepropetrovsk 1—1; Dinamo Moscova — Kairat Alma Ata 1—1; Dinamo Minsk — Karpați Lvov 0—0. După șapte etape, în clasament conduce echipa Zaria Voroșilovgrad cu 13 p.

● La Aden a sosit o selecționată de fotbal din R.P. Chineză, care va face o vizită de două săptămîni în Republica Democrată și Populară Yemen.

● Echipa de fotbal a Angliei nu va mai efectua proiectatul turneu pe care trebuia să-l întreprindă, în luna iunie, în Iugoslavia, Norvegia și o altă țară europeană ce urma să fie aleasă. Hotărîrea federației este motivată prin concluziile medicului echipei, care a declarat că jucătorii sînt extrem de obosiți la sfîrșitul acestui sezon.

## PREGĂTIRILE DIVIZIONARELOR A ÎN VEDEREA RELUĂRII CAMPIONATULUI

În această perioadă în care activitatea competițională a fost întreruptă din cauza programului internațional, divizionarele A și-au continuat pregătirile în vederea etapei de la 24 mai, cînd campionatul va reintra în drepturi. Iată o serie de vești din taberele divizionarelor A.

**PETROȘANI.** Miercuri minerii au primit vizita echipei Steaua. Deși au jucat pe teren propriu gazdele nu au putut obține victoria cu toate că la pauză conduceau cu 2—0 prin punctele înscrise de Stoian și Naidin. În repriza secundă elevii lui V. Stănescu au dominat cu insistență și au reușit să înscrie de trei ori : autori Vigu (2) și Pantea. Scor final : 3—2.

**BUCUREȘTI.** Tot miercuri feroviarii au avut ca parteneră în Giulești pe divizionara C. Voința de care au dispus cu scorul de 4—0. Marcatori : Boc, Strat, Codreanu și Apostol. A fost utilizată formația : Rămureanu — Ștefan, Boc, Mușat, Ciucă — Dinu, M. Stelian — Năsturescu, Strat, Apostol, Codreanu. Sîmbătă, tot pe Giulești, cu începere de la orele 17 rapidiștii vor primi replica echipei Steaua.

**ARAD.** Liderul campionatului, U.T.A., a jucat un meci amical cu formația de Divizia B, C.F.R. din localitate, pe care a întrecut-o cu 2—1 (2—0). Au înscris : Birău și Petescu. Sîmbătă textiliștii au în program un joc-școală cu echipa Victoria Chișineu Criș.

**IAȘI.** Folosind o formație improvizată (mai mulți titulari fiind plecați cu selecționata studențească în Liban, iar alții ca Costaș, Ianul, Dănilă și Marica accidentați) studenții au întîlnit miercuri echipa Textila Buhuși de care au dispus cu 5—0 (2—0) prin punctele marcate de Cuperman (2), Moldovan, Moldoveanu și Arhip. Sîmbătă Politehnica va susține un joc cu formația de tineret-rezerve.

**CLUJ.** Universitarii și-au continuat zilnic antrenamentele, iar miercuri au susținut un meci cu echipa lor de juniori. Scor 8—0 (2—0) prin golurile realizate de Adam (2), Mureșan (2), Lică (2), Sudi și Iordache. A fost folosită formația : Negru — Crețu, Cîmpeanu, Solomon, Ciocan (Poraschi) — Sudi, Furnea (Hurloi) — Iordache, Mureșan (Necșoiu), Adam, Lică. Sîmbătă clujenii vor întîlni pe Crișul la Oradea.

**CONSTANȚA.** Elevii antrenorului R. Cosmoc au avut miercuri ca adversar echipa de tineret-rezerve pe care au întrecut-o cu 4—1. Golurile au fost înscrise de Caraman (2), Oprea și Tănase. Duminică constănțenii se deplasează la Rm. Vîlcea unde vor susține un meci amical cu Universitatea Craiova.

**BACĂU.** Sîmbătă echipa Sport Club Bacău va disputa un joc de pregătire cu formația de tineret-rezerve. Antrenorii au probleme în ce privește alcătuirea formației întrucît Rugiubei este nerestabilit de pe urma accidentului de la genunchi (smulgere de ligamente), iar participarea lui Dembrovschi apare ca incertă.

**BRAȘOV.** Antrenorul Nicolae Proca are motive de mulțumire deoarece jucătorul-cordonator Pescaru — restabilit — și-a reluat antrenamentele și el va putea fi utilizat în meciul cu „U" Craiova. Sîmbătă stegarii susțin un meci în compania formației sale de tineret-rezerve.

## TURNEUL U.E.F.A.

### ROMÂNIA PE LOCUL 3 ÎN GRUPA D

**● Polonia — Anglia și R.F.G. — Spania în semifinalele competiției**

**Miercuri, s-au disputat ultimele partide din cadrul grupelor Turneului U.E.F.A. Echipa noastră de juniori a întîlnit unsprezecele Italiei, o formație deosebit de puternică. După cele 80 de minute de joc tabela de marcaj a arătat un scor egal, 1—1.**

**Iată mai jos rezultatele ultimei etape și clasamentele celor patru grupe :**

**Grupa A :** Polonia — Norvegia 4—0 ; Franța — Olanda 3—1.

| | | | | | | | |
|---|---|---|---|---|---|---|---|
| 1. POLONIA | 3 | 2 | 1 | 0 | 6—1 | 5 |
| 2. Franța | 3 | 2 | 0 | 1 | 6—4 | 4 |
| 3. Norvegia | 3 | 1 | 0 | 2 | 2—6 | 2 |
| 4. Olanda | 3 | 0 | 1 | 2 | 1—4 | 1 |

**Grupa B :** Scoția — U.R.S.S. 2—0; R.F. a Germaniei — Ungaria 3—2.

| | | | | | | |
|---|---|---|---|---|---|---|
| 1. R.F.G. | 3 | 2 | 0 | 1 | 7—3 | 4 |
| 2. Scoția | 3 | 2 | 0 | 1 | 6—4 | 4 |
| 3. Ungaria | 3 | 2 | 0 | 1 | 8—7 | 4 |
| 4. U.R.S.S | 3 | 0 | 0 | 3 | 1—8 | 0 |

**Grupa C :** Anglia — Iugoslavia 1—0 ; Belgia — Irlanda 2—0.

| | | | | | | |
|---|---|---|---|---|---|---|
| 1. ANGLIA | 3 | 2 | 1 | 0 | 5—0 | 5 |
| 2. Belgia | 3 | 1 | 1 | 1 | 3—2 | 3 |
| 3. Iugoslavia | 3 | 1 | 1 | 1 | 3—3 | 3 |
| 4. Irlanda | 3 | 0 | 1 | 1 | 1—7 | 1 |

**Grupa D :** România — Italia 1—1 ; Spania — Malta 6—0.

| | | | | | | |
|---|---|---|---|---|---|---|
| 1. SPANIA | 3 | 2 | 1 | 0 | 9—2 | 5 |
| 2. Italia | 3 | 1 | 2 | 0 | 7—3 | 4 |
| 3. România | 3 | 1 | 1 | 1 | 5—3 | 3 |
| 4. Malta | 3 | 0 | 0 | 3 | 1—14 | 0 |

În urma acestor rezultate, reprezentativele Poloniei, R.F. a Germaniei, Angliei și Spaniei s-au calificat pentru semifinale. Acestea se vor disputa sîmbătă 20 mai, după următorul program : Valencia : **Polonia — Anglia** ; Barcelona : **R.F. a Germaniei — Spania.** Finala și meciul pentru locul 3—4 vor avea loc luni 22 mai pe stadionul clubului C.F. Barcelona.

## SĂ NU PRIVIM ÎNAPOI CU MÎNIE !

Scria odată poetul cu stea mare, Nichita Stănescu, că un om care moare de inimă la un meci de fotbal nu merită să moară de altceva. Spunea Răducanu, de curînd, o vorbă și mai dureroasă decît a poetului : jucătorul de fotbal care moare în patul său înseamnă că nu și-a făcut datoria pe teren. Nu mă gîndesc azi dimineață la moarte — adică să nu mai văd fotbal —, dar ce fac cu inima asta grea, cu gustul acesta leșios din gură, cu acest plîns care-mi tremură în creion ? Nici poeții — din poarta Uniunii Scriitorilor sau din poarta naționalei — nu vor putea explica ce naiba se ascunde în fotbalul ăsta de poate da și celor mai cinici chirurgi dureri de stomac paroxistice (cazul unui doctor, duminică, la penalty !), iar telecronicarilor echilibrați — care au văzut atîtea la viața lor — fraze enorme, cu cuvinte decisive ? E o nebunie — dar mă simt stors. Topescu — nepărăsit de bun simț, în cele mai grele momente, natură fericită ! — a încheiat frumos transmisia, declarînd „o tristețe explicabilă". Tristețea mea e atît de mare încît o socotesc inexplicabilă, cu atît mai mult cu cît mușc creionul ăsta să-l împiedic a dramatiza... Dar să pierzi un meci de 270 de minute în minutul 268, soarta să te oprească a înfrunta hazardul unei probabile trageri la sorți — e o înlănțuire, aici, de parșivenii care depășește jocul cu o minge...

Ca să încep acum a da cu pietre în Angelo și în jucători — mi se pare nemernic și stupid. Oamenii aceștia au fost admirabili — mai presus de slăbiciunile evidente, tehnice și umane. N-am văzut națională română cu un joc mai dezinvolt — în momentele de reușită — și cu un chip mai omenesc, în nefericire. În trei zile, am trecut cu ei prin toate apele, prin toate frumusețile (ați avut timp să constatați ce frumoase au fost primele reprize de duminică și miercuri ?), prin toate extazurile și prin toate durerile jocului, de la magnificul gol al lui Dobrin, duminică, pînă la inadmisibila gafă a apărării la al doilea gol maghiar, tot duminică ; de la plînsul lui Răducanu pe minge, după penalty — la care Tamango s-a achitat ca nimeni altul de „datoria cehoslovacă" — pînă la durerea uriașă a lui Neagu, în careu, miercuri, după ce a ratat acea lovitură de cap pe care numai Dumnezeu a dus-o unde-a dus-o, în minutul 80 ; de la superbele 20 de minute ale primei reprize nocturne, în care maghiarii au pierdut toate duelurile și echipa noastră s-a mișcat ca o aristocrată a fotbalului, culminînd cu acel gol al „un-doi"-ului Neagu — Dumitru, în care Liță a intrat în careu cu fulgerarea divină a unui Pele, și pînă la îngrozitoarea sufocare a tuturor din final... Mie mi se pare că cele 3 meciuri cu Ungaria — ca intensitate, ca supunere la dramatismul eforturilor, ca zbatere, ca sfîșiere, dar mai ales ca perspectivă pentru capacitățile noastre — au fost mai importante și mai fertile ca Guadalajara primelor glorii.

Căci ceea ce mi se pare esențial este că după această înfrîngere — să nu-i spunem altfel, n-are rost să fim slabi de îngeri — noi nu trebuie s-o luăm, ca altădată, după alte eșecuri, de la început. Plînsul să ne fie scurt — și să privim înainte ; înapoi — n-avem de ce să ne uităm cu mînie. E evident că n-avem încă densitate ofensivă în careul advers, că n-avem oameni mulți de gol, acolo, în momentul decisiv (deși Neagu s-a întrecut pe sine și a fost de un patetism superb), că apărarea mai are copilării catastrofice, că toate golurile (din toate cele trei meciuri !) au venit de pe stînga, după cum n-avem în atac o stîngă de calitate. Dar rămîn la părerea că nu sîntem mai slabi decît ungurii, veniți printre primele patru echipe europene, și-l înțeleg prea bine — după meciul cu iugoslavii — pe antrenorul sovietic care declara că nu i-ar conveni să cadă cu noi în semifinală...

După aceste meciuri cu Ungaria, nu văd care din cele 4 semifinaliste ar dormi liniștite înaintea unui meci cu noi. R.F.G. ? Dar celelalte trei ? Problemă care dovedește cît de departe am ajuns...

Avem — cred — de ce și de unde să ne comportăm ca englezii în fața unei dureri fotbalistice. Avem de unde să fim gentlemeni. Avem de ce să comitem gestul acela de neuitat, ca noblețe, după ce Anglia a pierdut în Mexic la R. F. a Germaniei, cu 2—3. Și nu știu de unde mai iau energia să retranscriu aceste cuvinte dinainte de primul meci, ale lui Dinu, care mi se par acum esențiale ca inteligență și morală : „Dacă vom pierde — și sper să nu pierdem — aș vrea să cred că a doua zi vom fi chemați la federație, pentru o ședință de 10 minute, în care să ni se mulțumească pentru tot ce am făcut noi, jucătorii, ca să ajungem aici"...

BELPHEGOR

*În cadrul pregătirilor, olimpicii noștri au susținut și un joc-școală de 3 reprize a 30 de minute, în compania echipei Electronica Obor. În imagine : Broșovschi înscrie unul din golurile echipei olimpice*

Foto : Theo MACARSCHI

# ÎNTÎLNIREA ROMÂNIA-DANEMARCA LA O COTĂ DE INTERES MAJOR

În condițiile epilogului celei de-a treia întîlniri România—Ungaria, disputate miercuri seară la Belgrad, returul partidei cu Danemarca a căpătat noi cote de importanță pentru fotbalul nostru în general și pentru lotul olimpic în special. Echipa națională A ratînd calificarea — atît de dorită și de care a fost atît de aproape (mai ales în meciul de la București, unde avea prima șansă) — în semifinalele Campionatului Europei, iubitorii fotbalului din țara noastră așteaptă acum măcar ca selecționata olimpică să obțină și să le ofere, ca o compensație, satisfacția participării sale la turneul final de fotbal din cadrul J.O. Iată de ce de miercuri noapte gîndurile și privirile celor ce îndrăgesc sportul cu balonul rotund sînt îndreptate spre olimpicii noștri, spre meciul decisiv de duminică de pe stadionul „23 August". Iată de ce reprezentanții noștri trebuie să privească cu o și mai mare grijă și răspundere confruntarea cu echipa Danemarcei. Nu ne îndoim că jucătorii și antrenorii lotului olimpic sînt pătrunși de importanța jocului de duminică și că vor face totul ca fotbalul românesc să fie reprezentat la München.

### O COINCIDENTA

Partenerul de întrecere nu ne este necunoscut. L-am putut aprecia în toamnă, în jocul-tur, în cursul căruia i-am constatat calitățile și defectele. În plus, fotbaliștii danezi sînt vechi cunoștințe și coincidența face să ne întîlnim cu ei tot în cadrul preliminariilor și tot într-o dublă partidă decisivă. În 1963 am jucat de trei ori cu ei (3—2 la Copenhaga, 2—3 la București și 2—1 la Torino, în Italia, meci de baraj), pînă ce echipa noastră s-a calificat pentru turneul de la Tokio. Să sperăm însă, că acum nu vom avea nevoie de baraj pentru a ne vedea echipa la J.O.

### SOSIREA OASPEȚILOR

Lotul fotbaliștilor danezi și-a anunțat sosirea pentru astăzi la prînz cu avionul. Ultimele știri primite din tabăra lor arată că antrenorul Strittich n-a operat prea multe modificări în formația prezentată în toamnă, contra echipei noastre, și folosită și la meciurile de pregătire din acest an cu amatorii R. F. a Germaniei și Angliei. Apărarea și linia de mijloc cel puțin, a fost păstrată intactă, ceea ce este semnificativ pentru intențiile oaspeților. Ne amintim că la Copenhaga, fotbaliștii noștri au dominat copios în repriza a doua, dar apărarea gazdelor s-a grupat și aglomerat foarte bine și beneficiind și de șansă, a reușit să-și apere scorul (2—1) ce-i era favorabil. Așadar, în acest compartiment îi vom revedea probabil pe Therkildsen, portarul, Nielsen, Röntved și Rasmussen, Andersen, fundașii, Pedersen, Nygaard și Hansen. Dar să așteptăm sosirea oamenilor lui Strittich și vom oferi cititorilor noștri amănunte mai exacte și mai complete.

### OLIMPICII NOȘTRI LA LUCRU

În tabăra jucătorilor noștri domnește o atmosferă de lucru intens și grijuliu. Antrenorii Gh. Ola și Gh. Constantin își continuă munca de pregătire fizică și tactică, factori care vor juca un rol esențial într-un meci decisiv, de angajament, de mare luptă, în care atacul nostru va trebui să străpungă o apărare betonată, iar apărarea să anihileze arma contraatacului.

Ieri după-amiază, lotul nostru a făcut un antrenament intens, un altul este prevăzut pentru azi după-amiază pe „23 August". Pregătirile vor lua sfîrșit mîine, cînd probabil va fi anunțată și echipa.

## ARBITRII MECIURILOR ETAPEI A XXV-a A DIVIZIEI B

### SERIA I

**Progresul București — Știința Bacău : TR. MOARCĂȘ**, ajutat la linie de G. Pop și M. Roman (toți din Brașov) ;

**F.C. Galați — Poiana Cîmpina : C. DINULESCU**, ajutat de V. Butoi și V. Navrovschi (toți din București) ;

**Progresul Brăila — Portul Constanța : A. GRIGORESCU**, ajutat de A. Văduvescu și R. Buzdun (toți din București) ;

**Metalul Tîrgoviște — Metalul Plopeni : M. BICĂ**, ajutat de G. Dragomir și M. Matei (toți din București) ;

**Ceahlăul P. Neamț — Chimia Rm. Vîlcea : A. BENTU**, ajutat de C. Costică și M. Buzea (toți din București) ;

**Dunărea Giurgiu — Sportul studențesc Buc. : M. ROTARU**, ajutat de I. Cioian și V. Popa (toți din Iași) ;

**S. N. Oltenița — Politehnica Galați : R. STINCAN**, ajutat de V. Teciu și Gr. Angheluță (toți din București) ;

**C.F.R. Pașcani — Metalul București : T. LECA**, ajutat de C. Deciu și C. Pîrvu (toți din Brăila).

### SERIA A II-a

**C.F.R. Arad — Chimia Făgăraș : I. PANAIT** (Petroșani), ajutat de I. Barbu (Deva), și I. Ștefăniță (Hunedoara) ;

**C.S.M. Sibiu — Gloria Bistrița : N. MOROIANU**, ajutat de V. Gligorescu și I. Chiriță (toți din Ploiești) ;

**C.F.R. Timișoara — Minerul Anina : N. MOGOROAȘE**, ajutat de Fl. Voiculescu și G. Vițau (toți din Craiova) ;

**Electroputere Craiova — C.S.M. Reșița : G. POPOVICI** ajutat de M. Cițu și G. Vasilescu I (toți din București) ;

**Olimpia Oradea — Gaz metan Mediaș : I. CIMPEANU**, ajutat de L. Reisinger și Z. Veres (toți din Cluj) ;

**Corvinul Hunedoara — Vulturii Textila Lugoj : G. MICLOȘ**, ajutat de Fr. Colosi și M. Niță (toți din București) ;

**Olimpia Satu Mare — Politehnica Timișoara : I. CONSTANTINESCU**, ajutat de A. Vancea și I. Păcuraru (toți din Cluj) ;

**Minerul Baia Mare — Metalurgistul Cugir : I. SOOS**, ajutat de P. Vamoș și L. Pastor (toți din Tg. Mureș).

## ANALIZA ARBITRAJELOR DIN CAMPIONATELE DIVIZIILOR A ȘI B

La sediul Federației române de fotbal va avea loc sîmbătă, de la ora 11, analiza arbitrajelor din acest retur al campionatelor Diviziilor A și B. La această ședință vor participa arbitri divizionari din toată țara.

## PRONOSTICUL NOSTRU LA CONCURSUL PRONOSPORT DIN 21 MAI

| | | |
|---|---|---|
| 1. | România—Danemarca | 1 |
| 2. | Dunărea Giurgiu—Sp. stud. | X |
| 3. | C.F.R. Pașcani—Met. Buc. | 1 |
| 4. | Electroputere—C.S.M. Reșița | 1,X |
| 5. | Olimpia S.M.—Poli. Tim | 1,X |
| 6. | Atalanta — Milan | X |
| 7. | Cagliari—Sampdoria | 1 |
| 8. | Catanzaro—Verona | X,2 |
| 9. | Fiorentina—Juventus | 1,X,2, |
| 10. | Internazionale—Mantova | 1 |
| 11. | Lanerossi—Varese | X |
| 12. | Napoli—Bologna | 1 |
| 13. | Torino—Roma | 1,X |

## DUMINICĂ, ÎN CAPITALĂ

**Stadionul 23 August**, ora 17 : România — Danemarca (preliminarii olimpice);

**Stadionul Progresul**, ora 11 : Progresul Buc — Știința Bacău (Divizia B);

**Teren Voința**, ora 11 : Voința—Mașini unelte (Divizia C);

**Teren T.M.B.**, ora 11 : T.M.B.—Flacăra roșie (Divizia C);

**Teren Laromet**, ora 11 : Laromet—Dinamo Obor (Divizia C);

**Teren Constructorul** ora 11 : Unirea Tricolor—Victoria Lehliu (Div. C);

**Teren Electronica**, ora 11 : Electronica—Autobuzul (Divizia C).

# LOTO-PRONOSPORT

Pentru a veni în sprijinul unui foarte mare număr de participanți, reamintim condițiile în care se plătesc cîștigurile la Loto, Pronosport și Pronoexpres.

Plățile se fac astfel :

— prin agențiile proprii plătitoare de premii ;

— prin mandate poștale.

● La fiecare dintre agențiile plătitoare de premii din localitățile unde funcționează asemenea agenții, primesc premiile cîștigătorii care și-au dat adresa în orașul respectiv și au jucat la oricare agenție din județul în care se află acel oraș.

● În București, premiile se achită la agențiile plătitoare Loto-Pronosport din sectorul în care se află agenția la care au jucat.

● Toți ceilalți cîștigători care au indicat adresa într-o localitate fără agenție plătitoare de premii sau într-o localitate cu agenție plătitoare de premii, dar au jucat în alt județ, primesc premiile prin mandat poștal.

● La agențiile plătitoare de premii sumele cuvenite cîștigătorilor se achită acestora pînă cel mai tîrziu a 45-a zi de la data concursului sau tragerii la care au jucat.

● Se precizează că — pentru a intra la timp în posesia premiilor — participanții sînt obligați ca la depunerea biletelor considerate cîștigătoare să completeze cu litere mari de tipar, cu cerneală sau pastă, numele și prenumele (fără prescurtări), localitatea, strada, numărul, blocul, scara, etajul, apartamentul, județul.

● Vă reamintim că lozurile în plic cîștigătoare de butelii de aragaz — după completarea datelor și aplicarea ștampilei unității — se expediază de către cîștigător prin poștă la Centrala Administrației de Stat Loto-Pronosport din București, căsuța poștală 102, prin scrisoare cu valoare declarată.

**Rubrică redactată de LOTO-PRONOSPORT**

BALCANIADA DE BOX DE LA ANKARA

# PUGILIȘTII ROMÂNI PERFORMERII CELEI DE A DOUA REUNIUNI

**• Antoniu Vasile, printre favoriții finalelor • Horst Stump are ocazia să se revanșeze în fața campionului european, iugoslavul Parlov • Se vor disputa finalele în aer liber pe stadionul Atatürk ?**

**ANKARA, 18 (prin telefon, de la trimisul nostru special).** Cea de-a doua reuniune din cadrul Balcaniadei de box s-a bucurat de același mare succes de public ca și gala inaugurală. 8 000 de spectatori au umplut sala Atatürk, preferind să urmărească disputele boxerilor în locul transmisiilor la televiziune sau la posturile de radio ale finalei „Cupei Turciei" la fotbal.

Meciurile disputate miercuri au fost deosebit de dinamice, unele furnizînd rezultate cu totul neașteptate, așa cum a fost înfrîngerea campionului balcanic de anul trecut, iugoslavul Belici, în fața lui Degirmenci (Turcia).

Pentru sportivii români — **Gruiescu, Antoniu** și **Stump** — partidele susținute în cea de-a doua reuniune a Balcaniadei au însemnat tot atîtea victorii, ei fiind cei dintîi (alături de Mihai Aurel) reprezentanți ai noștri care s-au calificat în finalele de sîmbătă. Și, fiindcă am amintit de finale, trebuie să vă precizăm că organizatorii intenționează să programeze ultima reuniune a competiției în aer liber, pe stadionul Atatürk, unde se apreciază că circa 40 000 de spectatori vor veni să urmărească întrecerile boxerilor.

Reprezentantul nostru **Constantin Gruiescu** și-a înscris numele printre finaliști, în urma victoriei obținute în fața iugoslavului **Jasarevici.** Românul a început meciul prudent, studiind cu atenție posibilitățile adversarului. Jasarevici a atacat hotărît în rundul doi, dar s-a lovit de barajul directelor de stînga, plasate cu precizie și eficacitate de Gruiescu. Acesta a lovit mult și precis, punîndu-și adversarul în situația de a obstrucționa, fapt pentru care iugoslavul a primit un avertisment. Cei cinci judecători, în unanimitate, i-au acordat victoria la puncte lui Gruiescu. La categoria semiușoară, **Antoniu Vasile** a întîlnit tot un pugilist iugoslav — **Brandalek.** Campionul român a lovit extrem de puternic și, în urma unui croșeu de dreapta, recepționat la bărbie în prima repriză, Brandalek a fost expediat la podea, situația repetîndu-se și în rundul trei. Învingător la puncte, Antoniu Vasile, care a făcut o excelentă impresie, specialiștii socotindu-l favorit în finala cu Doruk (Turcia). „Semigreul" **Horst Stump** și-a făcut din plin datoria. El a avut un adversar — **Kuran (Turcia)** — deosebit de dur, dar foarte rudimentar, pe care l-a întrecut comod la puncte. Stump va avea, însă, o sarcină deosebit de dificilă în partida finală, cînd va trebui să-l înfrunte pe campionul european Parlov (Iugoslavia), de care a fost învins la „europenele" de la Madrid.

ALTE REZULTATE: **Categoria muscă — Konstantinov (Bulgaria) b.p. Güvenci (Turcia), cocoș — Kumova** (Turcia) b.p. Stoianov (Bulgaria), Milosavljevici (Iugoslavia) b.p. Hoularias (Grecia), **semiușoară** — Doruk (Turcia) b.p. Mihailov (Bulgaria), **mijlocie mică** — Degirmenci (Turcia) b.p. Belici (Iugoslavia), **semigrea** — Parlov (Iugoslavia) b.ab.3 Benev (Bulgaria).

Joi seara, boxerii români au obținut următoarele rezultate: Categoria până — **Gabriel Pometcu** b.p. Kuncev (Bulgaria), ușoară — **C. Cuțov** b.p. Anghelov (Bulgaria), semimijlocie — Sandal (Turcia) b.p. **Al. Popa,** mijlocie mică — **I. Györffi** b.p. Ikonomakos (Grecia), mijlocie — **Al. Năstac** b.p. Gerlici (Iugoslavia).

**Paul IOVAN**

AZI, LA SOFIA

## ÎNCEP CAMPIONATELE BALCANICE DE VOLEI

*SOFIA 18 (prin telefon, de la corespondentul nostru).*

În capitala Bulgariei au loc ultimele pregătiri în vederea desfășurării în bune condițiuni a Jocurilor Balcanice de volei, care vor începe vineri după-amiază în sala Festivalna.

Miercuri seară au sosit ioturile Iugoslaviei și Turciei, reprezentativa Greciei aflîndu-se de mai multe zile la Sofia.

Plecate miercuri seara pe calea aerului din București, echipele României au sosit la Sofia joi dimineață deoarece, din cauza condițiilor atmosferice nefavorabile, avionul a fost nevoit să se întoarcă la Otopeni, sosind în condiții normale abia în cursul dimineții de ieri. După ce s-au odihnit, sportivii români, care sînt cazați la hotelul Diana I, au făcut seara un antrenament de două ore pentru acomodarea cu sala.

Tot joi a avut loc și Conferința federațiilor balcanice care a dezbătut mai multe probleme. Asupra lor vom reveni în corespondențele următoare.

Iată programul complet al actualei ediții a Jocurilor Balcanice:

VINERI **(ora 17):** • deschiderea festivă; (de la ora 17,30) • ROMÂNIA — **Grecia** (m) • Iugoslavia — Bulgaria (m) • ROMÂNIA — **Iugoslavia** (f). SÎMBĂTĂ (de la ora 17): • Grecia — Turcia (m) • ROMÂNIA — **Iugoslavia** (m) • Turcia — Bulgaria (f). DUMINICĂ (de la ora 17) • Grecia — Iugoslavia (m) • Turcia — Bulgaria (m) • ROMÂNIA — **Turcia** (f). LUNI (de la ora 17) • ROMÂNIA — **Turcia** (m) • Grecia — Bulgaria (m) • Iugoslavia — Bulgaria (f). MARȚI (de la ora 15) • Iugoslavia — Turcia (f) • Turcia — Iugoslavia (m) • ROMÂNIA — **Bulgaria** (m) • ROMÂNIA — **Bulgaria** (f) • Închiderea oficială.

**TOMA HRISTOV**

## NOI RECORDURI MONDIALE LA HALTERE

În concursul de haltere, desfășurat recent la Moscova, au fost stabilite mai multe recorduri mondiale, dintre care se detașează cel realizat de **Iuri Iakubovski,** la categoria grea — trei stiluri cu 590 kg (vechiul record, deținut de Ian Talts, era de 587,500 kg). Performanța de la stilul „împins" — 210 kg — reprezintă, de asemenea, un nou record al lumii. Al doilea concurent la această categorie, **Iuri Kozin,** a egalat recordul lui Iakubovski și la rîndul său a stabilit un nou record mondial la stilul „aruncat" cu 221 kg (vechiul record la acest stil, deținut de Pervușin, era de 220,500 kg). Trei noi recorduri mondiale a stabilit Valeri Șarii (cat. mijlocie): 178 kg la stilul „împins"; 154,500 kg la stilul „smuls" și 527,500 kg la triatlon.

## RUGBYȘTII ROMÂNI PLEACĂ ÎN CEHOSLOVACIA PENTRU A SUSȚINE ULTIMUL MECI ÎN CADRUL CUPEI NAȚIUNILOR

**Astăzi dimineață, pleacă, pe calea aerului, în Cehoslovacia, echipa noastră reprezentativă de rugby pentru a întîlni, la Vyskov, în cadrul Cupei Națiunilor F.I.R.A., selecționata țării gazdă. Au făcut deplasarea următorii 19 jucători: Bucoș — Răscanu, Dragomirescu, Pavlovici, Nica — Nicolescu, Neagu — Fugigi, Fl. Constantin, Pop — Dărăban, Atanasiu — Dinu, Ortelecan, Drăgulescu — Suciu, V. Marinescu, Tața și Baciu.**

# sportul în lume

**POLOIȘTII ROMÂNI S-AU CALIFICAT PENTRU J. O.**

## ÎN A 5-a PARTIDĂ, O NOUĂ VICTORIE: 3-1 CU SUEDIA

**MÜNCHEN 18 (prin telefon).** Deși a dominat de o manieră categorică partida cu Suedia, echipa de polo a României nu a reușit decît o victorie (a 5-a, consecutivă) cu 3—1 (1—0, 1—0, 0—1, 1—0). Jucătorii noștri, mult superiori din punct de vedere tehnic, au înotat rapid, au atacat foarte variat și dacă la sfîrșitul celor 20 de minute tabela de marcaj nu le-a fost favorabilă decît cu 3—1, aceasta se datorește în cea mai mare măsură arbitrului olandez Geurtsen, care a dictat împotriva echipei române 3 penaltyuri (două au fost apărate de Huber) și 5 eliminări (în două din aceste situații au înscris reprezentanții noștri !). Cele 4 goluri ale partidei au fost realizate de **Zamfirescu 2, Lazăr** de la învingători și **T. Fjarstad** (4 m) de la învinși. În urma acestui rezultat, și indiferent de cele următoare, formația țării noastre a obținut calificarea pentru turneul final al J. O.

Arbitrul olandez Geurtsen a condus sub orice critică următoarele formații: ROMÂNIA: HUBER (Frățilă) — ZAMFIRESCU, MIHĂILESCU, NOVAC, V. Rus, CULINEAC, D. POPESCU, C. Rusu, Lazăr, Cl. Rusu; SUEDIA: Stafböm — Ingelsson, Engstrom, Danielsson, L. Fjarstad, T. Fjarstad, Svensson, P. Karlsson, S. Karlsson, Hernadi.

Alte rezultate: **Anglia — Austria** 4—3 (1—1, 1—0, 0—1, 2—1). Au marcat: Ayling 3, Benstead (Anglia) și Kölli 2, Schuller (Austria); **Spania — Grecia** 7—1 (1—0, 2—0, 2—1, 2—0). Au înscris: Jane 3, Sans 2, Puigdeval, Ventura (Spania) și Marselos (Grecia); **Bulgaria — Franța** 9—3 (1—1, 4—0, 1—1, 3—1). Realizatori: Konstantinov 3, T. Tomov 3, V. Tomov, Hristov, Brankov (Bulgaria) și Bretonnet, Sanpietro, Steyr (Franța).

| | | | | | |
|---|---|---|---|---|---|
| 1. România | 5 | 5 | 0 | 0 | 37— 8 | 10 |
| 2. Spania | 5 | 5 | 0 | 0 | 34—15 | 10 |
| 3. Grecia | 5 | 2 | 2 | 1 | 28—20 | 6 |
| 4. Bulgaria | 6 | 2 | 1 | 2 | 31—25 | 5 |
| 5. Suedia | 5 | 2 | 1 | 2 | 21—21 | 5 |
| 6. Anglia | 5 | 1 | 0 | 4 | 16—26 | 2 |
| 7. Franța | 5 | 1 | 0 | 4 | 12—42 | 2 |
| 8. Austria | 5 | 0 | 0 | 5 | 17—39 | 0 |

Programul meciurilor de vineri: Franța — Austria, Anglia — Grecia, ROMÂNIA — SPANIA și Suedia — Bulgaria.

## INTRECERI FEMININE DE ȘAH

După patru runde, în turneul internațional feminin de șah de la Piotrkow Tribunalski (Polonia) pe primele două locuri se află romînca Eleonora Gogilea și poloneza Dembecka cu cîte 3 p.

După două runde, în meciul de șah dintre selecționatele feminine ale Ungariei și României, de la Budapesta, conduc șahistele maghiare cu 6½—5½. În două partide întrerupte, Rodica Reicher a cîștigat la Karakas, iar Porubski a învins-o pe Margareta Juncu.

## PROGRAMUL TURNEULUI FINAL AL C.E. DE FOTBAL

**BRUXELLES, 18 *(Agerpres).* — Turneul final al Campionatului european de fotbal interțări va avea loc în a doua jumătate a lunii iunie, în Belgia. Comisia tehnică a Uniunii belgiene de fotbal a propus următorul program: semifinalele: *joi 15 iunie:* Belgia — R. F. a Germaniei pe stadionul „Parc Astrid" al clubului Anderlecht; U.R.S.S. — Ungaria pe stadionul „Boseuil" din Deurne; meciul pentru locurile 3—4: *simbătă 17 iunie:* pe stadionul „Standard-Sclessin"; finala: *duminică 18 iunie* pe stadionul „Heysel" din Bruxelles**

## REVISTA PRESEI IUGOSLAVE

BELGRAD 18 — Corespondentul Agerpres, George Ionescu, transmite: Rubricile de sport ale ziarelor iugoslave apărute azi consacră reportaje întîlnirii de fotbal dintre echipele reprezentative ale României și Ungariei, apreciind că această întîlnire a prilejuit o demonstrație de fotbal de bună calitate din partea ambelor echipe.

Cunoscutul comentator de fotbal iugoslav, R. Stanoevici, își începe reportajul în ziarul Politika, considerînd că faza în care a fost marcat cel de-al doilea gol al echipei maghiare nu a fost normală. R. Stanoevici începe astfel: „În minutul 87, jucătorul Neagu a pătruns prin apărarea maghiară și, în momentul cînd a centrat, în fața sa s-a aruncat un fundaș maghiar care a oprit mingea cu mîna. Întîmplător sau intenționat ? Oare arbitrul a văzut ? Aceasta nu o știe nimeni. Însă toți jucătorii români care s-au aflat acolo au ridicat mîinile în sus, cerînd arbitrului să acorde lovitură de la 11 m în favoarea lor. Arbitrul grec a rămas însă surd la apelurile lor și fluierul lui nu s-a auzit. Jocul a continuat și, mingea, din două mișcări, a și ajuns în careul român... iar Szöke, printr-o lovitură precisă, a expediat-o în plasă. Astfel a învins Ungaria. În același minut în care ar fi putut să fie eliminată. Și astfel, încă o dată s-a confirmat veche regulă, potrivit căreia atenția fotbaliștilor nu trebuie să slăbească, pînă la fluierul final al arbitrului, deoarece, cîtiva fotbaliști români, care ar fi putut să oprească atacul maghiar, au acordat mai multă atenție arbitrului, protestînd împotriva neacordării penalty-ului decît să se angajeze în luptă pentru minge. Românii au fost mai buni în prima repriză și ar fi putut să o rezolve în favoarea lor, în special în primele 20 de minute, cînd au fost superiori". În continuare se spune: „Reprezentativa română a dat totul. Jucătorii ei pot să deplîngă faptul că nu merg în Belgia, însă nu trebuie să fie îngrijorați. Ei nu au rămas cu nimic datori spectatorilor belgrădeni. Au luptat din toată inima, cu o mare dăruire, și au demonstrat înalta lor măiestrie fotbalistică. I-a învins, însă, o echipă mai bună".

La rîndul său, ziarul belgrădean „Novosti" publică un reportaj în care scrie în subtitlu: „Cît timp au avut resurse, românii au luptat de la egal, iar după pauză ungurii au stăpînit terenul". În reportaj se scrie: „În prima repriză românii au fost chiar mai agresivi și mai periculoși. Însă cînd trebuiau să continue meciul în același ritm echipa maghiară a pus stăpînire pe teren, și în orice moment era de așteptat ca Răducanu să capoteze pentru a doua oară".

Antrenorul iugoslav Milovan Ciric, a făcut, poate, cea mai exactă apreciere a acestei întîlniri: „Aici nu a existat milă ! S-a jucat de la prima minge cu măiestrie. Nimeni nu a filozofat ci a luptat în mod cinstit pentru victorie".

Un alt cunoscut comentator de fotbal iugoslav, Stoian Protici, scrie în cotidianul belgrădean „Politika Express", un reportaj în care sublinează în titlu: „O seară a unui strălucit festival de fotbal pe stadionul Parizan, în fața a 45 000 de spectatori". „Golul victoriei, se scrie în continuare, a fost marcat cu două minute înainte de sfîrșitul meciului. Pînă atunci, existase un deplin echilibru de forțe între cei doi adversari.... Românii au demonstrat o mare putere de luptă iar ungurii înclinația lor caracteristică spre contraatac. Dacă românii au fost mai buni în prima parte a meciului, ungurilor le-a aparținut repriza a doua. Cei mai combativi om ai reprezentativei române a fost jucătorul cu nr. 7, Neagu. Deși mulți au considerat că el va juca pe postul de aripă dreaptă, Neagu a jucat ca un adevărat coordonator al atacului. Și-a folosit forțele sale fără nici o cruțare, a pătruns ca o săgeată și a luptat ca un leu".

Reportajul din „Politika Express" se încheie astfel: „Noi, ca și ceilalți spectatori, am plecat satisfăcuți de la stadionul Partizan unde am văzut un fotbal strălucit în special în prima repriză".

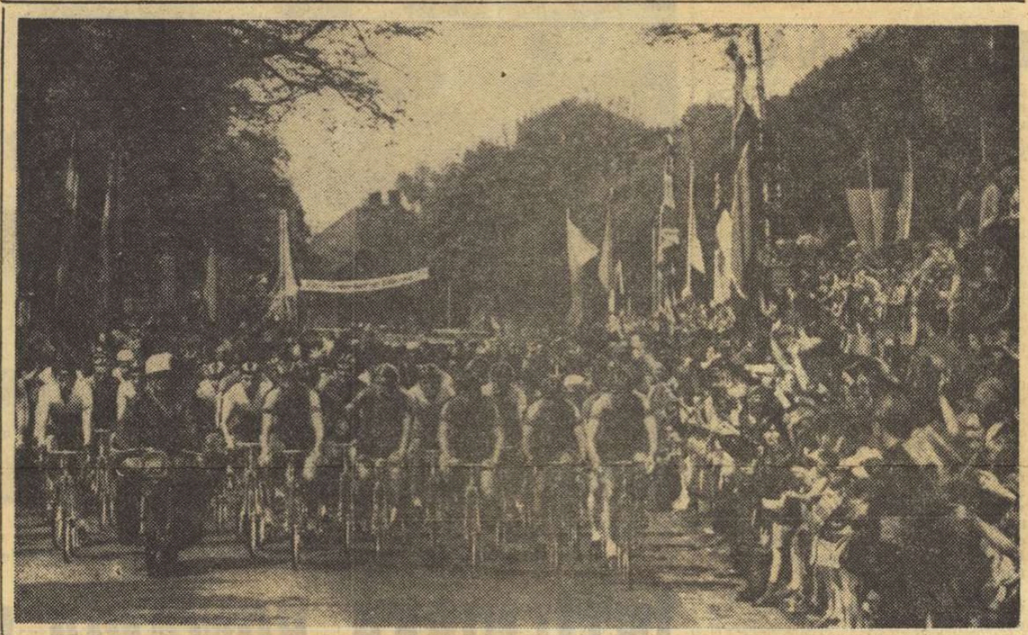

*Concurenții la ediția jubiliară a „Cursei Păcii" se prezintă la un nou start de etapă*

O ETAPĂ CALMĂ ÎN „CURSA PĂCII"

## VLADISLAV NIELUBIN (U.R.S.S.) CONTINUĂ SĂ POARTE TRICOUL GALBEN

**RZESZOW, 18 (prin telefon, de la trimisul nostru special).** A 25-a ediție a „Cursei Păcii" Berlin — Praga — Varșovia a continuat joi după-amiază cu etapa a XII-a (Cracovia — Rzeszow, 158 de km). La start s-au prezentat 63 de alergători. A fost una din puținele zile ale acestei curse în care vremea a fost frumoasă, fără ploaie și cu o temperatură de peste 20 grade. Fruntașii clasamentului, mă refer la Vladislav Nielubin, purtătorul tricoului galben, și la urmăritorii săi Moravec, Kuchn, Hrazdira, Tollet, Hartoniczek, Gonschorek, Oberfranz și alții continuă să facă o cursă de pluton, pîndindu-și unul altuia eventualul moment de slăbiciune. De altfel, cred că Nielubin va sosi la Varșovia învingător deoarece el posedă o „gardă" puternică, o echipă alcătuită din oameni bine pregătiți (Dimitriev, Gorelov, Bielousov și Moskalov — toți în primii 15 în clasamentul general) care îl pot apăra în orice situație. Și, cei care cunosc cît de cît ciclism, vor fi de acord că o echipă puternică contribuie la obținerea succesului.

Permanenta suspectare a fruntașilor cursei dă posibilitatea outsiderilor să se afirme. Ei pot scăpa de „baraj", pot efectua evadări, pot cîștiga chiar etape (vezi Cracovia — marocanul Nahly), fără a deranja însă pe nimeni. În etapa a XII-a, de pildă, pe șoseaua vălurită dintre Cracovia și Rzeszow au fost create faze interesante, toate constituind însă opera anonimilor cursei. Astfel, pe la km 65, maghiarul Gera (locul 36 în clasamentul general, la 24 de minute de lider) și finlandezul Uusivirta (locul 30, la 18 minute) au inițiat o evadare pe care plutonul a privit-o cu îngăduință. Gera a cîștigat sprintul cu premii de la Tarnov (km 75) și și-a continuat apoi solitar alergarea, Uusivirta fiind înghițit de pluton din cauza nepunctei sale de a se menține în ritmul impus de colegul său de acțiune. Sprintul cu premii de la Debika (km. 110) revine tot lui Gera, în urmărirea căruia au plecat francezul Duterme și bulgarul Nikolov — care trec la 2:10,0, apoi belgianul Weemaes. Ce fac în acest timp rutierii români ? Vasile Selejan are o luxație la mîna stîngă și stringe din... dinți să nu abandoneze. Alexandru Sofronie acuză dureri la un picior (medicii presupun că este vorba de o ușoară întindere de ligamente), iar Nicolae Andronache — aflat pentru prima oară într-o cursă mare — se bucură în taină că este pe locul 18 în clasamentul general individual și dorește să se mențină așa pînă la Varșovia...

Revenind la cursă, trebuie să spunem că bucuria celor evadați s-a încheiat repede, cam la vreo 15 km de sosire, cînd plutonul ambiționat i-a ajuns din urmă și i-a trecut în... băncile lor. De aici și pînă pe pista stadionului din Rzeszow a fost rîndul corifeilor să se impună. În apropierea liniei de sosire sovieticul Igor Moskalov a forțat, reușind să cîștige detașat această etapă, adăugînd în palmaresul echipei sovietice încă o victorie prețioasă.

**Clasamentul etapei:** 1. Igor Moskalov (U.R.S.S.) 3:55,00 — medie orară 40,5 km, 2. Babocha (Polonia) 3:55,07, 3. Magni (Franța) același timp, 4. Martinov (Bulgaria) 3:55,18, 5. Moravec (Cehoslovacia), 6. Bussignoli, 7. Schiffner, 8. Oberfranz, 9. Krzeszowiec, 10. Dmitriev... 35. V. Selejan, 38. Al. Sofronie, 43. N. Andronache — toți același timp cu Martinov. **Clasament general individual:** 1. Vladislav Nielubin (U.R.S.S.) 39:59,31, 2. Moravec — la 7 sec, 3. Kuehn — la 50 sec, 4. Gorelov — la 1:09, 5. Gusiatnikov — la 1:35, 6. Hrazdira — la 2:08, 7. Tollet — la 2:16, 8. Moskalov — la 2:52, 9. Bartoniczek — la 3:01, 10. Gonschorek — la 4:06... N. Andronache la 8:14, 26. Al. Sofronie — la 16:31, 43. V. Selejan — la 35:25. **Clasament general pe echipe:** 1. U.R.S.S. 119:57,45, 2. Cehoslovacia — la 3:18, 3. R. D. Germană — la 3:57,... 8. România — la 52:50. În clasament mai figurează 13 echipe din cele 17 plecate în cursă. Media orară a cursei după 1688 km parcurși este de 42,300 km.

Vineri se desfășoară etapa a XIII-a (Rzeszow — Dublin, 162 km).

**Hristache NAUM**

## „BASCHETUL AMERICAN NU MAI ESTE CEL MAI BUN"

*Am pus între ghilimele titlul acestor rînduri pentru că nu ne aparține. L-am împrumutat pe cel al ziaristului francez Marcel Henault, de la „l'Equipe". Într-un articol trimis de la New York, cotidianului sportiv parizian, M. Henault arată cît de mult se tem americanii de forța baschetului european (și nu numai european, după cum vom vedea).*

*De altfel, nici rezultatele înregistrate de selecționata olimpică a S.U.A. în turneul de prospecție pe care-l face în țările europene, nu conduce la mai fericite concluzii. Hank Iba, directorul echipei olimpice a Statelor Unite la Mexico, readus în această funcție și pentru München, este de părere că competiția din capitala Bavariei trebuie aliniată cea mai bună echipă posibilă pentru ca americanii să rămînă neînvinși în competiția olimpică.* „Timpurile în care făceam ce voiam, prezentînd echipe improvizate, s-au dus. La München, nivelul turneului va fi mai ridicat ca niciodată și ambiția tuturor adversarilor noștri va fi pentru prima dată, să ne doboare", *a remarcat H. Iba.*

*În vederea prezentării unei veritabile selecționate, cu încep ere de la 12 iunie, la Colorado Springs se vor reuni reprezentativele AAU, NCAA, NAIA și a forțelor armate, — tot ce are mai bun baschetul amator american. Marea problemă este mai ales aceea de a găsi un succesor pentru Spencer Haywood. Pivotul negru, acum profesionist la „Supersonici" din Seatle, a fost în 1968 realizatorul succesului americanilor. Cel mai îndreptățit să-i ia locul pare a fi Bill Walton, un roșcovan de 2,12 m, revelația întrecerilor universitare ale sezonului. El a permis echipei Universității din California să-și păstreze titlul de campioană a NCAA la competiția desfășurată la Los Angeles pentru al șaselea an consecutiv. Walton este un centru defensiv care, conform părerii manifestate de John Wooden, antrenorul lui UCLA, va fi superior lui Lew Alcindor, altă stea dispărută de pe firmamentul baschetului amator american.*

*Hank Iba este totuși neliniștit:* „Chiar cu elemente ca Walton și va trebui să fim atenți. Sovieticii, mai ales, vor fi redutabili nu numai pe plan fizic. În clipa de față au mai mulți uriași decît noi în echipă. Și brazilienii sînt de urmărît, datorită vitezei lor". *Totodată, H. Iba declară că nu i-a uitat nici pe cubanezi care anul trecut, în Columbia, i-au eliminat pe americani pentru prima dată din turneul panamerican* „ceea ce ni se poate întîmpla din nou, dacă nu vom fi cu ochii deschiși"

*De aceea, pentru prima dată în istoria echipei olimpice a S.U.A. se va face mai întîi o preselecție, apoi veritabila selecție după un stadiu de pregătire la Colorado Springs.*

„Lipsa de omogenitate, de obișnuință a unora cu ceilalți este marele nostru handicap în raport cu celelalte națiuni ale căror reprezentative dispută meciuri de mai multe ori pe an. Noi alcătuim veritabila noastră echipă națională din patru în patru ani și pentru mai puțin de trei luni ! Pentru a ne păstra locul va trebui să fim teribili", *a conchis H. Iba.*

*Iată, așadar, situația baschetului american văzută de la el de acasă. Și, în ciuda opiniei finale a lui Iba, aceea că formația S.U.A. își va apăra cu succes titlul la München, poți să nu dai rîndurilor de față titlul lui Marcel Henault ?*

**Mircea TUDORAN**

## START RAPID SPRE VICTORIE

*(Urmare din pag. 1)*

devărată surpriză, cîștigînd două ghemuri la rînd, după un break din start, Hossein Akbari, fratele primului, are un bun voleu de stînga și o orientare în joc care îi permit să plaseze uneori mingi greu de recuperat. Dar surpriza a durat puțin. Țiriac s-a pus repede pe picioare — și măcinîndu-și adversarul cu obișnuita precizie în servicii și forța loviturilor — el a restabilit distanța firească în tabela de scor.

În setul doi, Hossein reușește și mai puțin să pericliteze ascensiunea adversarului său spre victorie, deși în bagajul său de puncte trec de data aceasta trei ghemuri. Oaspetele ia din nou un start bun, în cel de al treilea set. El conduce cu 3—1. Dar Ion Țiriac nu pare dispus să prelungească inutil lupta și cu o dîrzenie remarcabilă punctează de cinci ori la rînd.

Astfel, două victorii cîștigate cu 3—0 asigură un avans comod pentru echipa României, care abordează partida de dublu de astăzi cu cele mai bune șanse de a obține punctul necesar calificării.

Partidele de ieri au fost arbitrate de **Mircea Constantinescu** și **Cristian Ștefan,** sub supravegherea arbitrului principal **Florian Marinescu.**

Conform regulamentului, formațiile de dublu nu vor fi cunoscute decît cu o oră înaintea începerii partidei. Programul de azi după amiază, la arena Progresul, începe la ora 14,45 cu festivitatea de prezentare a echipelor, după care urmează întîlnirea de dublu. Este probabil ca la sfîrșitul acesteia să aibă loc și un meci demonstrativ (în afara întîlnirii) între jucătorii de rezervă.

## FINALELE UNIVERSITARE LA NIVEL RIDICAT

**TIMIȘOARA (prin telefon, de la corespondentul nostru județean).** Pe terenul din incinta bazei sportive a Universității din localitate au continuat întrecerile din cadrul finalelor campionatelor universitare la handbal, caracterizate de un deplin fair-play și disputate la un nivel tehnic ridicat. Iată rezultatele înregistrate în această rundă: **FEMININ: Universitatea Timișoara—IEFS** 11—5 (7—1), **Universitatea Iași — Universitatea București** 26—2 (14—0); **MASCULIN: IEFS — Universitatea Timișoara** 11—9 (5—6), **Universitatea Craiova — Institutul pedagogic Galați** 20—13 (7—7). Întrecerile continuă.

**Petru ARCAN**

# CAMPIONATUL FEMININ DE HANDBAL

*(Urmare din pag. 1)*

și *I. Mihăilescu,* ambii din Craiova.

**TEXTILA BUHUȘI — UNIVERSITATEA TIMIȘOARA 7—15 (4—8).** Cu excepția primelor 10 minute (scor: 3—3), în rest partida a fost la discreția timișorencelor, deși acestea au prezentat o formație din care au lipsit Simo, Ibadula, Onofraș. Cele mai multe puncte au fost înscrise de *Popa (6), Hrivniac (4)* — Universitatea, *Munteanu (4), Pioara (2)* — Textila. Au condus *P. Cîrligeanu* și *M. Marin,* București. **(I. Vieru** — coresp.)

**I.E.F.S. — MUREȘUL TG. MUREȘ 11—8 (3—6!).** Început în surprinzătoarea notă de superioritate a oaspetelor, jocul a fost, în prima repriză, o adevărată mostră de ineficacitate, ambele echipe ratînd o lungă serie de situații favorabile. În partea a doua, însă, studentele se mobilizează, intrarea Elenei Frîncu în teren sporește potențialul ofensiv al echipei, așa încît bucureștencele reușesc să se detașeze în învingătoare. Principalele realizatoare: **Bota** (3) și **Bunea** (3) I.E.F.S., respectiv **Simon** (2) și **Szőlősi** (2). Au condus **C. Căpățînă** și **I. Dumitrescu** (Buzău).

**UNIVERSITATEA BUCUREȘTI—CONFECȚIA 20—12 (9—6).** Dacă formația Confecției ar fi jucat tot campionatul ca în acest meci nu s-ar fi aflat în situația de a retrograda. Deși Universitatea a dominat aproape tot timpul, cele două începuturi de repriză au aparținut, incontestabil, handbaliștelor de la Confecția, care n-au avut, totuși, rezistența (fizică și psihică) de a remonta un handicap substanțial. De notat că în acest joc s-au acordat 12 aruncări de la 7 m (cîte 6 fiecărei echipe). Principalele realizatoare: **Adochiței** (9) și **Serediuc** (4) — Confecția, respectiv **Arghir** (6), **Răducanu** (5) și **Iordache** (4). Au arbitrat **R. Iamandi** și **T. Ene** (Buzău).

**VOINȚA ODORHEI — RULMENTUL BRAȘOV 11—9 (6—6).**

## TURNEUL MASCULIN DE BASCHET

*(Urmare din pag. 1)*

care creează cîteva acțiuni spectaculoase la panoul advers. Sînt tot atîtea încercări finalizate cu precizie. Astfel că, pe fondul mult prea deselor ratări ale adversarilor, ei se distanțează: min. 28—45—37. Diferența de aproximativ trei coșuri se menține în continuare, dar se mărește în ultimele 4 minute cînd echipa Universitatea a renunțat total la orice speranță. Au arbitrat foarte bine C. Negulescu și D. Crăciun.

DINAMO BUCUREȘTI — MUREȘUL TG. MUREȘ 90—54 (46—27)

POLITEHNICA BUCUREȘTI — RAPID 60—71 (28—30). Lupta acerbă pentru victorie a fost caracteristica generală a acestui meci. N-au lipsit nici momentele de dramatism. Astfel, după ce aproape întreaga repriză întîi a fost dominată ca scor și ca joc, de Politehnica (min. 5: 9—4: min. 10: 19—13), în ultimele trei minute feroviarii au înscris consecutiv 10 puncte, preluînd conducerea. După pauză, urmează 10 minute infernale, rapide, cu momente de baschet excelent, spectaculos. Cei care cedează însă — probabil din cauza nervozității, fapt care-i face să rateze foarte mult — sînt, paradoxal, studenții. Au arbitrat foarte bine dr. D. Chiriac și V. Cadar.

I.C.H.F. — UNIVERSITATEA TIMIȘOARA 76—65 (36—25). Timișorenii — lipsiți de aportul lui Czmor, spitalizat din cauza unei pneumonii — au încercat zadarnic să anihileze avantajul luat încă de la începutul partidei (min. 5: 12—2) de bucureșteni.

VOINȚA BUCUREȘTI — I.E.F.S. 60—58 (28—31).

Programul jocurilor de azi (între paranteze, rezultatele din tururile anterioare): *sala Dinamo, de la ora 9:* Rapid — Mureșul (78—66, 85—69), Dinamo — Politehnica Galați (103—82, 95—65), Voința — „U" Cluj (58—67, 60—80); *de la ora 16,30:* Politehnica Cluj — Politehnica București (70—81, 72—85), Steaua — ICHF (69—64, 59—58), „U" Timișoara — IEFS (130—89, 73—59).

Campionatele internaționale de tir ale U.R.S.S.

## ION TRIPȘA PE LOCUL II LA PISTOL VITEZĂ DUPĂ MANȘA I

Campionatele internaționale de tir ale U.R.S.S. la arme cu glonț — probe olimpice — au continuat joi cu proba de pistol viteză — manșa I 30 de focuri. Pe standurile de viteză ale poligonului Dinamo din capitala sovietică s-au aliniat peste 40 de pistolari din 12 țări, printre care și patru țintași români din lotul olimpic. Confruntarea pistolarilor a fost deosebit de disputată, la diferență de trei puncte situîndu-se nu mai puțin de 15 concurenți. Doi dintre reprezentanții noștri, **Ion Tripșa** și **Dan Iuga,** au ocupat locuri fruntașe, al doilea și, respectiv, al treilea, cu rezultate imediat apropiate de cîștigătorul manșei, sovieticul Alehin.

**Iată rezultatele** acestei dificile și, totodată, spectaculoase probe de pistol (probă olimpică) manșa I 30 focuri: **1. J. Alehin (U.R.S.S.) 296 p, 2. I. Tripșa 295 p, 3. D. Iuga 294 p,** 4. R. Suleimanov 294 p, 5. J. Bakalov 294 p (ambii din U.R.S.S.), J. Zapedzki (Polonia) 294 p, 7. V. Petkov (Bulgaria) 294 p... 9. V. Atanasiu 293 p... 11. M. Roșca 293 p.

Vineri are loc manșa a II-a a probei, după care se va cunoaște cîștigătorul.

## TELEX • TELEX • TELEX • TELEX • TELEX

**După două zile de întreceri, în întîlnirea de tenis dintre echipele Australiei și Indiei, care se desfășoară la Bangalore pentru finala zonei asiatice a „Cupei Davis", scorul este de 3—0 în favoarea oaspeților. În partida de dublu, cuplul australian Colin Dibley — Geoff Masters a învins cu 6—2, 6—4, 3—6, 6—3 perechea Jaideep Mukherjea — Premjit Lall. Indiferent de rezultatele ce se vor înregistra în ultimele două partide de simplu, tenismenii australieni s-au calificat pentru turul următor al competiției în care vor întîlni pe cîștigătoarea grupei A a zonei europene.**

■

**Boxerul spaniol Jose Legra** și-a păstrat titlul de campion european la categoria până învingînd la puncte, în 15 reprize, pe scoțianul Tommy Glencross. Meciul s-a disputat la Birmingham.

■

**În semifinalele campionatului european de fotbal (echipe cu jucători pînă la 23 de ani),** la Kosice s-au întîlnit formațiile Cehoslovaciei și Greciei. Au învins fotbaliștii cehoslovaci cu scorul de 2—0 (1—0).

■

**În prima zi a turneului internațional masculin de baschet de la Zagreb,** reprezentativa Cubei a învins cu scorul de 83—74 (54—37) o selecționată locală. Într-un alt joc, echipa Lokomotiv Zagreb a dispus cu 88—86 (după prelungiri) de formația Partizan Belgrad.

■

**Echipa vest-germană de fotbal Borusia Moenchengladbach,** aflată în turneu în Italia, a jucat în fața a 40 000 de spectatori cu formația AS Roma. Oaspeții au cîștigat cu scorul de 3—0 (0—0). Netzer a înscris 2 goluri, al treilea fiind opera lui Wimmer.

**După disputarea a șase etape, în Turul** ciclist al Olandei (rezervat amatorilor) conduce olandezul Kneteman, urmat, la 2:39, de compatriotul său Speijgens. Etapa a 6-a (Nijverdal — Steenwijk) a fost cîștigată de rutierul olandez J. Raas, care i-a întrecut la sprint pe englezul Hallam și pe Cees Priem și Piet van Katwijk. Toți cei patru cicliști au fost cronometrați, pe distanța de 160 km, cu timpul de 3h 53:26.

■

**Clubul peruan de fotbal Deportivo Municipal din Lima** a refuzat oferta echipei Panathinaikos Atena, care a propus să-l achiziționeze pe jucătorul Hugo Sotil. Chiar și în cazul că Sotil nu ar ține seama de hotărîrea clubului său, el nu ar putea pleca să joace peste hotare, întrucît o decizie a federației de fotbal din Peru prevede ca jucătorii sub 25 de ani să nu poată activa la un club străin

■

**Cursa ciclistă internațională desfășurată la Mirandola (Italia)** a revenit belgianului Guido Reybroeck, cronometrat pe distanța de 210,400 km în 4h 56 (medie orară de 42,660 km). În același timp cu învingătorul a sosit un pluton masiv de alergători, printre care figurau italienii Dino Zandegu, Franco Mori, Michele Dancelli, belgianul Eddy Merex și danezul Olle Ritter.

■

**În prima zi a turneului internațional de polo pe apă de la Siracusa,** echipa Universității din Moscova, a învins cu scorul de 4—1 formația Camogli Genova. Într-un alt joc, Mladost Zagreb a dispus la limită, cu 6—5, de Honved Budapesta.

■

**La Varna a început cel de-al 8-lea campionat european de șah pe echipe** al feroviarilor. După primul tur, în clasament conduc URSS și Bulgaria, cu cîte 15 puncte, fiecare, urmate de Iugoslavia și R.D. Germană — 13,5 puncte.

Redacția și administrația: București, str. Vasile Conta nr. 16; telefoane: centrală 11.10.05, secția corespondenți 11.51.09, interurban 72 și 286; telex: sportrom buc. 180. Tiparul „I. P. „Informația", București 40.368

PROLETARI DIN TOATE ȚĂRILE, UNIȚI-VĂ!

# Sportul

ZIAR AL CONSILIULUI NAȚIONAL PENTRU EDUCAȚIE FIZICĂ ȘI SPORT

ANUL XXVIII — Nr. 7060 | 4 PAGINI 30 BANI | Sîmbătă 20 mai 1972

**În prezența tovarășului Nicolae Ceaușescu**

**ieri dimineață au început**

## LUCRĂRILE CONFERINȚEI PE ȚARĂ A INGINERILOR ȘI TEHNICIENILOR

În prezența tovarășului Nicolae Ceaușescu, secretar general al Partidului Comunist Român, președintele Consiliului de Stat al Republicii Socialiste România, vineri dimineața au început în Capitală lucrările Conferinței pe țară a inginerilor și tehnicienilor, eveniment cu profunde semnificații în viața intelectualității tehnice românești.

La ședința de deschidere a conferinței au luat parte tovarășii Ion Gheorghe Maurer, Emil Bodnaraș, Manea Mănescu, Gheorghe Pană, Gheorghe Rădulescu, Virgil Trofin, Ilie Verdeț, Maxim Berghianu, Gheorghe Cioară, Florian Dănălache, Emil Drăgănescu, Janos Fazekas, Petre Lupu, Dumitru Popescu, Leonte Răutu, Gheorghe Stoica, Iosif Banc, Petre Blajovici, Miron Constantinescu, Miu Dobrescu, Mihai Gere, Ion Ioniță, Vasile Patilineț, Ion Stănescu, Ion Dincă.

Sub cupola Ateneului Român, timp de trei zile, cei 800 de delegați și invitați din întreprinderi și centrale industriale, de pe șantierele de construcții, din agricultură și din alte sectoare ale economiei — reprezentînd pe cei mai bine de 260 000 de ingineri și tehnicieni din țara noastră, care prin întreaga lor activitate sînt organic legați de popor, de năzuințele sale, profund atașați politicii partidului — vor analiza activitatea desfășurată de Consiliul Național al Inginerilor și Tehnicienilor, de organismele teritoriale ale acestuia, de la ultima conferință pînă în prezent. Ei vor dezbate pe larg sarcinile ce revin în continuare cadrelor tehnice în înfăptuirea vastului program de dezvoltare economico-socială a țării, elaborat de Congresul al X-lea al partidului.

Ora 9,00. Asistența întîmpină cu îndelungi și vii aplauze intrarea în sală a tovarășului Nicolae Ceaușescu și a celorlalți conducători de partid și de stat care iau parte la conferință.

Prezența la acest forum ingineresc a secretarului general al partidului constituie o dovadă grăitoare a grijii și prețuirii pe care conducerea de partid și de stat le manifestă față de intelectualitatea tehnică a țării, care, împreună cu clasa muncitoare și țărănimea, participă, ca specialiști, conducători ai producției, cercetători, și ca cetățeni, cu competență și înaltă conștiință la înfăptuirea politicii partidului, la realizarea marilor obiective industriale și agricole, la ridicarea pe noi trepte a prestigiului creației tehnico-științifice românești.

Lucrările conferinței sînt deschise de prof. ing. Constantin Dinculescu, președintele Consiliului Național al Inginerilor și Tehnicienilor.

Primit cu îndelungi aplauze, cu urale și ovații, a luat cuvîntul tovarășul Nicolae Ceaușescu, secretar general al Partidului Comunist Român, președintele Consiliului de Stat.

Cuvîntarea tovarășului Nicolae Ceaușescu a fost urmărită cu deosebit interes și subliniată în repetate rînduri cu vii și îndelungi aplauze, cei prezenți manifestîndu-și astfel profundul lor atașament față de politica partidului, hotărîrea de a înfăptui neabătut vastul program elaborat de Congresul al X-lea al P.C.R.

În continuare, prof. ing. Constantin Dinculescu a prezentat Raportul asupra activității desfășurate de Consiliul Național al Inginerilor și Tehnicienilor și cu privire la sarcinile ce revin intelectualității tehnice alături de toți oamenii muncii, pentru înfăptuirea programului de construire a societății socialiste multilateral dezvoltate, vast program de continuă înflorire a României adoptat de Congresul al X-lea al Partidului Comunist Român.

Lucrările Conferinței continuă.

**MÎINE, DE LA ORA 17, PE STADIONUL „23 AUGUST"**

## ROMÂNIA—DANEMARCA, meci decisiv pentru calificarea în turneul final al J.O.

● ***Printr-un joc calm, bine organizat, ofensiv, fotbaliștii noștri pot obține victoria la două goluri diferență, de care au nevoie***

Fotbalul nostru se află, din nou, în fața unui examen de o deosebită importanță, dar și de o mare dificultate, pe calea continuei sale afirmări internaționale: meciul decisiv de miine, cu selecționata Danemarcei din cadrul preliminariilor pentru calificarea în turneul final al Jocurilor Olimpice de la München.

Învinsă în primul joc, în toamnă, la Copenhaga, cu scorul de 2—1, reprezentativa olimpică a țării noastre păstrează, totuși, șanse și speranțe îndreptățite într-o victorie la două goluri diferență, care să-i ofere posibilitatea participării la J.O. Pledează în favoarea acestei afirmații, în primul rînd, valoarea și experiența competițională a lotului de jucători, din rîndul cărora putem cita printre alții pe Dumitru, Neagu, Ghiță, Vlad, N. Ionescu, Anca, Tătaru; în al doilea rînd, pregătirea, după părerea noastră, judicios organizată și bine eșalonată pe etape, începînd cu turneul din Maroc din primăvara acestui an și terminînd cu activitatea intensă din cursul acestei săptămîni, cînd s-au pus la punct ultimele retușuri în pregătire; și, în sfîrșit, avanta-

(Continuare în pag. a 3-a)

| | | | |
|---|---|---|---|
| **ROMÂNIA** | | | |
| | | GHIȚA | |
| POP | C. OLTEANU | VLAD | CODREA |
| | DUMITRU | SIMIONAȘ | |
| GYÖRFI | TĂTARU | NEAGU | MARCU |
| | | (DOMIDE) | |

Partida va fi condusă de o brigadă de arbitri din Grecia, alcătuită din **G. Katsoras** (la centru), **M. Komninakis** și **G. Pasaridis** (la linie).

| | | | |
|---|---|---|---|
| JENSEN | | JOHANSON | OLSEN |
| K. HANSEN | | NYGAARD | E. HANSEN |
| RASMUNSSEN | RÖNTVED | ANDERSEN | AHLBERG |
| | THERKILDSEN | | |
| | | | **DANEMARCA** |

*Jucătorii danezi au sosit ieri la București. Iată-i în holul aeroportului Otopeni, înainte de a urca în autocarul care i-a adus în centrul orașului, la hotelul „Ambasador". (În pagina a III-a, amănunte despre lotul oaspeților într-un scurt interviu cu antrenorul R. Strittich).*

Foto: Dragoș NEAGU

### LA 17 IUNIE, LA BUCUREȘTI, UN MECI DE FOTBAL ROMÂNIA — ITALIA

**Federația noastră de fotbal a acceptat propunerea forului italian pentru o dublă întîlnire amicală ROMÂNIA — ITALIA. Prima va avea loc anul acesta, iar a doua în 1973.**

**Anul acesta, meciul cu Italia va avea loc la 17 iunie, la București, în nocturnă pe „23 August" și va fi condus de o brigadă de arbitri iugoslavi.**

CAMPIONATELE EUROPENE 1972 — ROMÂNIA — HALTERE

## DAVID RIGERT (U.R.S.S.): DOUĂ NOI RECORDURI MONDIALE LA SEMIGREA

**CONSTANȚA, 19 (prin telex, de la trimișii noștri).**

Vineri, pentru prima oară de cînd au început campionatele, Sala sporturilor a devenit arhiplină, cu spectatori entuziaști ce răsplătesc cu aplauze generoase eforturile halterofililor care ridică sute de kilograme. Este și mai dificil să anticipăm ce va fi sîmbătă și duminică la aceste confruntări continentale, cînd podiumul va fi zguduit de barele de peste 200 kg ridicate de cei mai puternici oameni ai lumii, în frunte cu **Vasili Alekseev, Jan Talts** și **Rudolf Mang**. Astăzi (n.r. ieri), în cele două reuniuni, la start s-au aliniat 16 sportivi de la categoria semigrea. Firește, prima șansă a avut-o, din capul locului, David Rigert (U.R.S.S.), care deține trei recorduri ale lumii: 555 kg la total, 165,5 kg la „smuls" și 210 kg la „aruncat", față de blondul suedez Bettenbourg, bulgarul Sopov și finlandezul Kailajaervi.

Iată cum s-au desfășurat întrecerile. Stilul „împins". Kailajaervi (Finlanda) rămîne la 150 kg. **Rolser** (R.F.G.) la 165 kg, **Nikolov** (Bulgaria) la 182,5 kg. Compatriotul acestuia din urmă, **Sopov**, nu reușește această greutate, ultima încercare valabilă fiind 177,5 kg. **David Rigert** intră la greutatea de 180 kg, greutate pe care o ridică. Dar, apoi, ratează la 185 kg (a treia încercare). Excelent se comportă **Arnold** (R.F.G.), care reușește și el 185 kg. În fine, după ce toți concurenții își încheie cele trei încercări, pe podium intră suedezul **Bettenbourg**. Bara cîntărește 190 kg. O va ridica? Greu de dat vreun pronostic, pentru că halterofilul suedez a intrat la o greutate prea mare (recordul lumii — 195,5 kg). Și, într-adevăr, el ratează consecutiv de două ori și iese din concurs.

MEDALIAȚI:
1. RIGERT 185 kg
2. **Arnold 185 kg**
3. **Nikolov 182,5 kg.**

**Stilul SMULS.** După ce Bettenbourg a ieșit din concurs, principalul adversar al lui Rigert a rămas Kailagaervi. Arnold n-a putut ridica mai mult de 145 kg. Sopov s-a oprit la 147,5 kg. Nikolov la 152,5 kg. Finlandezul Kailagaervi a avut o serie mai bună: 150 kg ratînd la 157,5 kg. Prin urmare, Rigert rămîne singur în concurs. Cere ridicarea barei la 160 kg, la prima încercare. Record-

Sebastian BONIFACIU
Ion OCHSENFELD

(Continuare în pag. a 3-a)

***ÎN PROGRAMUL DE AZI***

### CATEGORIA GREA

**Penultima întrecere a C.E. reunește 18 concurenți (10 în grupa B, 8 în grupa A) pe care îi domină autoritar cunoscutul campion și recordman sovietic Jan Talts. „Acesta și-a ameliorat, recent, propriul record mondial la triatlon (de la 585 la 587,5 kg), în timp ce următorii concurenți, pe scara valorilor, sînt halterofilii din R. D. Germană, S. Grutzner și H. Losch, ambii posesori ai unei performanțe de 550 kg. Ar mai putea aspira la una din medalii finlandezul T. Haara (542,5 kg) sau maghiarul L. Ambruș (537,5 kg).**

*Campionul european la „semigrea" — David Rigert (U.R.S.S.)*

### RECEPȚIE ÎN ONOAREA CONDUCĂTORILOR DELEGAȚIILOR DE PARTICIPANȚI LA CAMPIONATELE EUROPENE

Vineri la prînz a avut loc la sediul Consiliului Popular al municipiului Constanța o recepție în onoarea conducătorilor delegațiilor de sportivi care participă la cea de a 31-a ediție a Campionatelor europene de haltere.

Cu acest prilej, tovarășul Petre Nicolae, președintele Comitetului Executiv al Consiliului municipal Constanța, a urat oaspeților bun venit și rezultate cît mai valoroase tuturor reprezentanților țărilor ce participă la această competiție, desfășurată în ambianța tradiționalei ospitalități românești.

## ELENA VINTILĂ — 6,44 m la lungime și un nou record național la pentatlon

Pe linia comportării sale foarte constante la un bun nivel valoric, **Elena Vintilă** s-a impus și în întrecerea celor mai bune pentatloniste din țară, încheind cele 5 probe cu un punctaj superior recordului național. Atleta dinamovistă a realizat **13,9 la 100 m garduri, 10,64 m la greutate, 1,73 m la înălțime, 6,44 m la lungime și 24,9 la 200 m**, totalizînd **4331 de puncte** (sau după vechea tabelă 4923 de puncte, cu 97 mai mult decît vechiul record al Valeriei Bufanu).

Rezultatele de la înălțime, lungime și 200 m reprezintă recorduri personale ale Elenei Vintilă. Dintre acestea, cea mai valoroasă este **performanța de 6,44 m la lungime, una dintre cele mai bune înregistrate anul acesta pe continent.** În urma dinamovistei s-au clasat în ordine: Rodica Țarălungă (C.A.U.) cu 3788 p, Elena Mîrza (Dinamo) cu 3770 p și Florica Boca (Rapid) cu 3764 p (6,06 m la lungime).

Și în concursul decatloniștilor s-au înregistrat cîteva cifre meritorii: A. Șepci 7560 p, M. Nicolau 7466 p și R. Gavrilaș 7178 p — nou record de juniori.

**Conducînd cu 3-0 în întîlnirea cu Iran**

## TENISMENII ROMÂNIEI SÎNT SEMIFINALIȘTI ÎN ZONA EUROPEANĂ A „CUPEI DAVIS"

Din nou învingătoare detașată, asigurîndu-și victoria după numai două zile de întreceri (3—0), reprezentativa de tenis a României s-a calificat în semifinalele primei grupe europene a „Cupei Davis". Este o prezență devenită tradițională printre fruntașele competiției, care exprimă clar valoarea celor doi mari jucători ai noștri, **Ilie Năstase** și **Ion Țiriac**. Avem justificate speranțe că acești excelenți reprezentanți ai tenisului românesc vor evolua și în continuare la valoarea lor maximă, reeditînd frumoasele performanțe obținute pînă acum în competiția supremă a sportului alb.

Ieri, în a treia secvență a întîlnirii cu selecționata Iranului, au stat față în față echipele de dublu. **Ilie Năstase** și **Ion Țiriac** au avut ca adversari pe ceilalți doi membri ai caravanei oaspeților, **Shirzad Akbari** și **Issa Khodai**. Cu un fizic mai adecvat jocului de dublu, cei doi jucători iranieni au oferit o replică mai susținută decît colegii lor, învinși atît de rapid în partidele de simplu din ajun. Cu toate acestea, jocul a început cu o suită de ghemuri cîștigate de cuplul român, care conduce cu 4—0 în primul set, pînă a permite oaspeților un prim punct de onoare. La mijlocul celui de al doilea set, se produce o revenire mai substanțială a iranienilor. Ei egalează la 3—3, ajutați însă și de vîntul tot mai puternic, care aduce o dereglare generală în joc. Egalitatea se repetă la 4—4, după care românii „sprintează" spre decizie, Năstase cîștigîndu-și serviciul la zero, iar apoi Akbari fiind obligat să și-l piardă.

Constantin COMARNISCHI
Radu VOIA

(Continuare în pag. a 4-a)

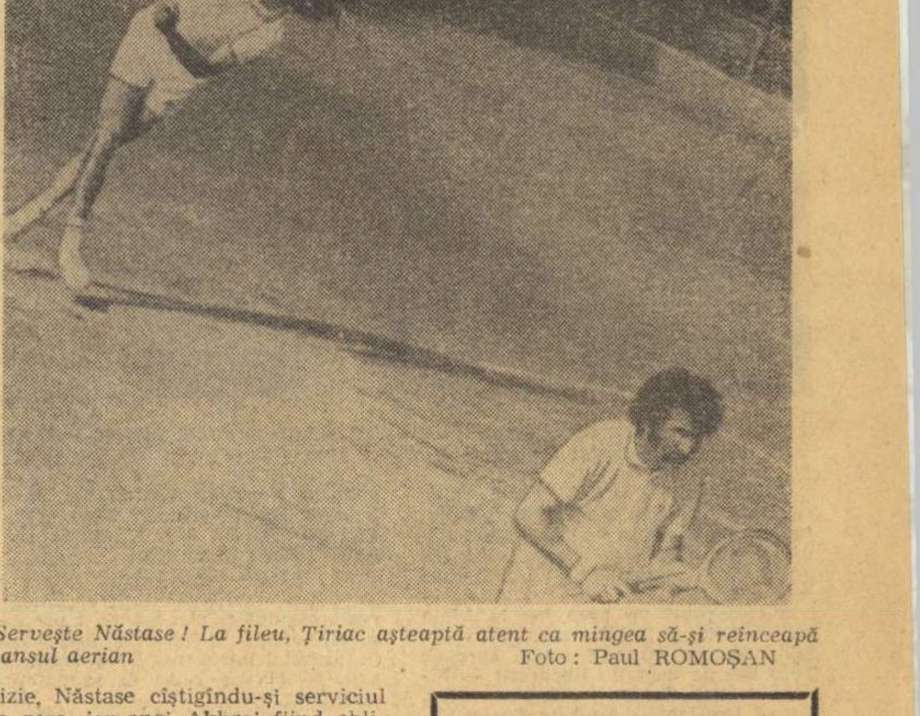

*Servește Năstase! La fileu, Țiriac așteaptă atent ca mingea să-și reînceapă dansul aerian*

Foto: Paul ROMOȘAN

***„CUPA DINAMO" la caiac-canoe***

## O VERIFICARE UTILĂ ȘI 5 VICTORII ÎN PROBELE OLIMPICE

Într-adevăr, sportul caiacului și canoei a intrat, cu toată importanța, dar și frumusețea lui, în actualitatea competițională de larg interes. La mai puțin de o săptămînă, pista de la Snagov este gazda unor noi întreceri — interne și internaționale — care, dincolo de rezultatele și clasamentele obișnuite, încep să cîntărească greu în munca de pregătire și verificare a diferitelor echipaje pentru ediția din acest an a Jocurilor Olimpice.

Ieri programul „CUPEI DINAMO", la care iau parte și sportivi ai unei selecționate DINAMO din U.R.S.S., precum și reprezentanți ai clubului DOSZA BUDAPESTA, a fost dominat — mai mult decît fieresc de desfășurarea celor 7 probe olimpice. **Bilanțul general este net favorabil caiaciștilor și canoiștilor de la Dinamo București, învingători în cinci finale** (echipele oaspe au cîștigat cîte o cursă), dar nu numai victoria în sine ne bucură ci, mai ales, comportarea generală bună a acestor sportivi, membri ai lotului olimpic care, ieri, au evoluat pentru prima oară în acest sezon. Adversarii au dat sportivilor dinamoviști o replică destul de dîrză, deși pe lista de start nu au figurat prea multe nume cunoscute, sau consacrate pe plan internațional.

În continuare, pe scurt, filmul finalelor olimpice...

La K 1—1000 m — o luptă echilibrată, de autentică spectaculozitate în finișul cursei, dar fără prea multe satisfacții pentru caiaciștii de la Dinamo București, care se clasează pe locurile 4, 5 și 6. Clasamentul probei era, însă, în mare măsură scontat.

Revanșa gazdelor are loc peste cîteva minute, cînd **L. Varabiov** și **A. Butelchin** trec primii, în această ordine, linia de sosire în proba de canoe dublu. De remarcat îndeosebi finișul sigur al lui Varabiov care a cîștigat clar, la o diferență de două secunde.

(Continuare în pag. a 2-a la rubrică)

*Echipajul clubului Dinamo București ia conducerea chiar de la început și o va păstra pînă în finalul probei de K4 — 1000 m*

Foto: F. ROMOȘAN

DUMINICĂ, PE STADIONUL REPUBLICII

## FESTIVITATEA DE ÎNCHIDERE A ANULUI SPORTIV UNIVERSITAR

● ***O altă frumoasă serbare sportivă va avea loc pe stadionul Tineretului***

Duminică dimineață, stadionul Republicii din Capitală va trăi din nou un eveniment sărbătoresc. El este prilejuit de închiderea anului sportiv universitar.

Cu prilejul festivității, pe dreptunghiul de gazon se vor desfășura demonstrații de gimnastică acrobatică, vor evolua ansambluri de gimnastică sportivă și modernă, vor avea loc concursuri de aeromodele. Cu același prilej vor fi premiate Centrul de pregătire pentru apărarea patriei, clasat pe primul loc, precum și Institutul de învățămînt superior cu cea mai bogată activitate sportivă de masă. Vor fi premiați, de asemenea, o serie de cadre didactice și activiști care s-au afirmat în acțiunea de propagare și organizare a activității sportive de masă a studenților din centrul universitar București, ca și în ampla acțiune de pregătire a tineretului studios pentru apărarea patriei.

Programul festivității de închidere a anului sportiv universitar mai cuprinde un meci de fotbal feminin între selecționatele Institutului politehnic și Institutului de construcții.

După festivitate, cei prezenți în tribunele stadionului Republicii vor putea urmări finalele din cadrul **Campionatelor universitare de atletism**, ziua a II-a (Prima zi a „universitarelor" de atletism, ediția 1972, sîmbătă, pe stadionul Republicii, de la ora 16,30).

★

Tot duminică, pe stadionul Tineretului — de la orele 9,30 — reprezentanții Școlii sportive nr. 1 din București vor fi prezenți la inaugurarea sezonului sportiv de vară. Festivitatea, tradițională de altfel, va cuprinde demonstrații de gimnastică sportivă și modernă, scrimă, judo, ciclism, tenis de masă, întreceri de volei și handbal. Alături, la bazinul Tineretului, va avea loc concursul de natație dotat cu „Cupa Școlii sportive nr. 1".

## TRIUNGHIULAR INTERNAȚIONAL DE GIMNASTICĂ

**— Echipa României aspiră la calificarea pentru J. O. —**

De la ora 17, sala Floreasca va găzdui astăzi primele întreceri ale triunghiularului masculin de gimnastică, la care sînt angrenate echipele olimpice ale României, Elveției și Ungariei. Sîmbătă sînt programate exercițiile impuse, iar mîine, de la aceeași oră, va va avea loc programul liber ales.

Este vorba, fără îndoială, de unul dintre cele mai puternice și interesante concursuri pe care le-a găzduit Capitala noastră.

Gimnaștii români țintesc obținerea normei prevăzute pentru selecția olimpică și, din acest punct de vedere, întîlnirea se anunță foarte dificilă pentru sportivii noștri.

După cum am mai anunțat, se vor deplasa cu acest prilej la București personalități marcante ale federației internaționale, între care Arthur Gander, președintele FIG, și Ivan Ivancevici, vicepreședinte al Comisiei tehnice masculine.

# SCRIITORII ȘI LUMEA SPORTULUI

Oricine în zilele noastre, frecventînd librăriile sau vizitînd sălile bibliotecilor, va fi sesizat de frapanta realitate a unui public însetat de lectură. În tabloul culturii românești de astăzi, acesta este unul din adevărurile cele mai reprezentative. Creșterea apreciabilă a numărului de cititori se înregistrează odată cu progresul continuu al nivelului lor cultural și chiar al gustului lor. Se poate spune că literatura de toate genurile încearcă să satisfacă o serioasă și autentică nevoie spirituală, manifestată în proporție de masă.

Iată în ce climat favorabil și stimulator sînt chemați astăzi scriitorii să-și desfășoare munca și arta! Ei sînt furnizori de hrană spirituală pentru un public extrem de receptiv, care așteaptă opere bune, majore, militante, în care să se recunoască.

Cu aceste din urmă cuvinte am vrut să subliniem faptul că cititorii de astăzi, cu un grad de cultură și un univers spiritual superior, nu mai acceptă ruperea lumii cărților de mediul concret istorico-social. Literaturii de azi i se atribuie o funcție socială activă și i se cere o substanțială contribuție la mersul înainte al societății noastre. O astfel de literatură este aptă să educe și să formeze omul nou, potrivit societății noastre noi. Aceasta este, de altfel, și esența politicii partidului față de literatură, pe care o îndrumă și căreia îi atribuie o înaltă misiune. Într-un emoționant apel adresat scriitorilor, tovarășul NICOLAE CEAUȘESCU spunea: **„Să puneți talentul vostru și măiestria de care dispuneți în slujba unei arte închinate poporului, cauzei socialismului și comunismului în patria noastră".** Iată o vibrantă chemare la o artă militantă, dreaptă față de realitate, cu o sarcină activă în procesul de formare a noii lumi.

Dacă acceptăm că literatura zilelor noastre trebuie să se inspire din larga paletă de probleme a realității înconjurătoare, dacă acceptăm capacitatea ei de a exprima o epocă, cu frămîntările ei, atunci nu avem nici un motiv să ne îndoim că nici lumea sportului nu trebuie să-i fie străină.

Relația **literatură-sport** nu este nouă. Maeștrii beletristicii au călcat adesea în arena exercițiilor fizice, admirînd și apoi descriind frumusețea, curajul, îndemînarea, talentul tinerilor sportivi și uneori dramatismul confruntărilor lor. Este firesc să fie așa, pentru că sportul nu e exterior vieții, nu e izolat de viață, ci face parte din ea. Chiar dacă nu vom confirma exagerata părere că sportul a ajuns o alegorie a vieții, nu putem totuși să nu susținem că cel ce-și propune să cerceteze preocupările curente ale oamenilor și raporturile dintre ei nu va reuși să ignore activitatea sportivă, care a devenit parte componentă a vieții sociale de astăzi.

Au scris despre sport Camil Petrescu și Demostene Botez, Eugen Barbu și Dan Deșliu, o seamă de reprezentanți de frunte ai literaturii românești. (Nu ne propunem aici nici întocmirea unei liste exhaustive, nici ierarhizarea celor care au onorat sportul prin semnătura lor).

Apropierea scriitorilor de lumea sportului are o explicație pe care George Călinescu (alt admirator al exercițiului fizic) o sintetiza în următoarea propoziție: **„Sportul, care este o pasiune — prin puterea sa de contaminare totală, geografic vorbind — modernă, poate fi atît substanță de roman, cît și mod de a propune și verifica caractere".** Sau în altă parte: **„Omenirii sănătoase îi place eroul, acela care face cinste rasei umane, învingătorul cu inteligența și cu avîntul al ostilității naturii".**

Nu este mai puțin adevărat că, impresionați de bogăția coloristică și de extraordinarul dinamism al lumii sportive, mulți dintre scriitorii noștri au preferat să-și manifeste adeziunea la sport prin producții publicistice jurnaliere sau hebdomadare, în loc să ne dea o operă temeinică, tot atît de plină de originalitate și artistică inventivitate ca și în cronichetele presărate prin paginile presei. Se spune că prin neașteptata sa desfășurare, cu rezultate mereu imprevizibile, o întrecere sportivă, un meci de fotbal, de exemplu, poartă în sine o încărcătură dramatică mult mai mare decît o piesă de teatru prefabricată, cu destine abil conduse spre un deznodămînt dinainte hotărît. Dacă așa stau lucrurile cu adevărat, atunci nu ne rămîne decît să așteptăm pe marii romancieri, pe marii povestitori, pe marii dramaturgi — pe care țara noastră îi are, fără îndoială — să vină și să înnobileze cîmpul beletristicii cu subiect sportiv prin opere durabile. O țară care dă campioni olimpici sau echipe stimate în lumea întreagă merită un asemenea compliment. C.N.E.F.S. a invitat pe scriitori în cîteva rînduri, sugerîndu-le teme interesante, atractive, din lumea sportului. Aceste apeluri nu au avut un ecou prea larg. Unii dintre colegii noștri ziariști au încercat să suplinească absența oamenilor de litere, compunînd proze fără pretenții, adesea descriptive, cu un fior ce ține mai curînd de dragostea pentru sport decît de măiestria artistică.

Unii dintre celebrii noștri campioni sportivi și-au văzut publicate biografiile. Din păcate, majoritatea acestora se reduc la exacerbarea trăsăturilor individuale ale sportivilor, rupîndu-i însă de colectivitatea care i-a produs. Lumea sportului așteaptă încă pe acel prozator care va vrea să se aplece asupra unor frumoase destine atletice — și acestea nu lipsesc deloc — pentru a le reda cu măiestrie, în întreaga lor complexitate. Sîntem siguri că el va apare într-o zi, pentru că sportul are destui prieteni în lumea scriitorilor, dacă n-ar fi să-i cităm decît pe cei mai dăruiți cu har: Eugen Barbu, Fănuș Neagu, Adrian Păunescu, Radu Cosașu, Teodor Mazilu, Ion Băieșu.

Dintre instrumentele scriitoricești, **lirica a cîntat prea puțin sportul.** Nu putem trimite mereu pe tînărul cititor la Pindar. Poate că poeți ca Tudor George (el **însuși fost sportiv) vor găsi accentele sufletești și inspiratele metafore care să le permită să exprime mai mult decît au făcut-o pînă acum** pe strunele poeziei, admirația față de universul sportiv.

Producția literară cu temă sportivă beneficiază astăzi de existența unei edituri specializate, menită să fie în acest domeniu un puternic focar de cultură. Bilanțul editurii „Stadion", deși în ușor progres, nu e încă strălucit din acest punct de vedere. Trebuind să lupte adesea cu inerția unor autori, editura a făcut concesii, acceptînd să publice prea multe culegeri de articole ce au mai văzut lumina tiparului, în loc să insiste pe lîngă scriitori, îndemnîndu-i și determinîndu-i să creeze opere originale, intim legate de dialectica vieții sportive.

Sportivii înșiși, mereu dornici să-și lărgească orizontul cultural, așteaptă cărți despre ei, despre lumea lor, despre frămîntările lor. Dar aceasta ar însemna să îngustăm perimetrul literaturii cu subiect sportiv. Adevărul este că largul public modern preferă el însuși, printre subiecte, sportul.

La toate acestea am meditat — și probabil că nu numai noi — acum în preajma Conferinței naționale a scriitorilor, care reprezintă un eveniment cu majoră semnificație pentru viața noastră culturală. Marele sobor scriitoricesc este chemat să analizeze evoluția literaturii românești contemporane și să stabilească principalele ei linii de dezvoltare pentru viitor. Rolul și locul literaturii în cadrul societății noastre socialiste multilateral dezvoltate sînt bine stabilite în importante documente elaborate de Partid.

Rîndurile de față exteriorizează adeziunea noastră la lucrările însemnatei reuniunii, cu convingerea că cele două lumi, deloc separate, cea a scriitorilor și cea a sportivilor, vor găsi mereu noi punți de comunicație reciprocă.

Tovarășul **NICOLAE CEAUȘESCU** spunea: **Este firesc ca literatura și arta să pună în centrul atenției lor cunoașterea și reflectarea vieții celor ce muncesc, existența multilaterală a omului".**

Nu lipsită de interes ar fi, în acest sens, organizarea pe o scară mai largă a contactelor scriitorilor cu lumea sportului, prin vizite sau participări directe la manifestații, prin întîlniri și schimburi de impresii.

Este clar că numai o bogată experiență, numai contactul direct, vor da posibilitate, în special tinerilor scriitori, să cunoască lumea sportului și s-o onoreze cu opere durabile, bogate în substanță.

**Victor BANCIULESCU**

## handbal

### „CONTURILE" SÎNT APROAPE ÎNCHEIATE ÎN CAMPIONATUL FEMININ!

**● Universitatea Timișoara – virtuală campioană cu trei etape înainte de final**

Cel mai întîrziat dintre campionatele republicane de handbal, cel feminin de divizia A, se apropie și el de final, agitat fiind în ultima sa parte doar de lupta pentru evitarea retrogradării, în care — spre deosebire de alți ani — au fost angajate mai multe echipe. Acest lucru — dar, nu numai el — ne îndreptățește să apreciem încă de pe acum, adică din momentul în care întrecerea nu s-a încheiat, că ediția din acest an a disputei pentru titlu în handbalul feminin a fost mai echilibrată, ceva mai dîrz disputată, în special pe fondul egalității valorice dintre formațiile de mijlocul clasamentului și cele situate pe ultimele poziții.

Dar, pentru concluzii de ordin general mai este timp. Deocamdată să vedem ce s-a întîmplat în ultima etapă, disputată joi, și în ce măsură rezultatele acestei runde influențează desfășurarea etapelor următoare. Nu încape îndoială în această privință că cel mai important joc a avut loc la București, pe terenul Giulești, unde și-au măsurat forțele **Rapid București** și **Universitatea Cluj.** După cum se știe, au cîștigat feroviarele la un scor categoric (20—13), rotunjit însă abia în ultimele 5 minute, cînd formația clujeană, cu iluziile definitiv risipite, nu a mai avut forța necesară să oprească valul de atacuri al bucureștencelor, ce galopau fericite spre o victorie atît de mult dorită. O victorie care le asigură într-o proporție aproape de 100% rămînerea în divizia A și care lasă puține speranțe formațiilor Confecția și Universitatea Cluj. În continuare, vom preciza că prezența în viitor a echipei Rapid printre cele mai bune 10 echipe feminine de handbal ale țării este pe deplin meritată și ea se datorește, mai presus de orice joc al hazardului, seriozității cu care au muncit în ultimul timp jucătoarele acestei formații.

In rest, rezultatele de joi n-au făcut altceva decît să confirme pronosticurile, așa că situația în clasament nu a suferit alte modificări importante. **Universitatea Timișoara** continuă să păstreze 7 puncte avans față de principala sa adversară, **Universitatea București,** și cum pînă la terminarea campionatului mai sînt doar trei etape chiar dacă timișorencele pierd toate meciurile (ceea ce este aproape imposibil) titlul de campioane ale țării tot nu îl mai pot rata!

Astfel că sîntem în situația de a cunoaște formația care va primi medaliile și cupa de campioană cu trei săptămîni înainte de ultimul minut de joc al campionatului. Această veritabilă performanță, realizată de handbalistele de la **Universitatea Timișoara (antrenor C. Lache)** demonstrează (dacă mai era nevoie...) valoarea acestei echipe și posibilitățile mari pe care ea le are.

Un fapt nu lipsit de interes, scos în evidență în ultimele partide, este acela al abundenței de aruncări de la 7 m. În meciul Rapid — Universitatea Cluj s-au acordat nu mai puțin decît 13 aruncări de la 7 m (6 în favoarea gazdelor și 7 pentru clujence), iar în meciul Universitatea București — Confecția 12 (cite 6 de fiecare echipă). Aceasta dovedește, pe de o parte lupta acerbă pentru victorie care s-a dat în aceste partide — indiferent de scor — și, pe de altă parte, corectitudinea arbitrilor. Foarte bine ar fi, însă, ca această tendință imparțială de a conduce partidele s-o vedem instaurîndu-se și pe alte terenuri, nu numai la București, sub ochii federației...

*Dispută dîrză, în Giulești, între formațiile Rapid București și Universitatea Cluj.* Elena Ștefan *va arunca la poartă și va înscrie, cu toată opoziția apărătoarelor clujence*

Foto: Vasile BAGEAC

**Călin ANTONESCU**

CLASAMENTUL

| | | | | | | |
|---|---|---|---|---|---|---|
| 1. Univ. Tim. | 24 | 23 | 0 | 1 | 383—217 | 46 |
| 2. Univ. Buc. | 24 | 19 | 1 | 4 | 327—243 | 39 |
| 3. IEFS | 24 | 13 | 3 | 8 | 260—232 | 29 |
| 4. Voința Odorhei | 24 | 10 | 1 | 3 | 218—255 | 21 |
| 5. Textila Buhuși | 24 | 9 | 3 | 12 | 257—235 | 21 |
| 6. Rapid Buc. | 24 | 8 | 3 | 13 | 249—254 | 19 |
| 7. Mureșul Tg. M. | 24 | 8 | 3 | 13 | 232—277 | 19 |
| 8. Rulmentul Bv. | 24 | 7 | 3 | 14 | 286—340 | 17 |
| 9. Univ. Cluj | 24 | 6 | 3 | 15 | 270—356 | 15 |
| 10. Confecția | 24 | 5 | 4 | 15 | 259—302 | 14 |

PROGRAMUL ETAPEI DE MÎINE (A XXV-A).

Rulmentul Brașov — Textila Buhuși, Universitatea Timișoara — Rapid, Universitatea Cluj — Universitatea București, Confecția — IEFS și Mureșul Tg. Mureș — Voința Odorhei.

## atletism

### IN PREAJMA J.O.

**Evenimente notabile la aruncarea discului**

# ARGENTINA MENIS — PRIMA PESTE 65 DE METRI?

În toamna anului trecut, imediat după ce atleta sovietică **Faina Melnik** adusese recordul mondial la aruncarea discului la numai o palmă de excepționala cifră de 65 m, se părea că singura aruncătoare al cărei progres din ultimii ani poate fi comparat cu al Fainei este acela al românceí **Argentina Menis.**

Chiar de la Helsinki, la campionatele europene, multe voci, dintre cele mai avizate, afirmau: **„Într-un viitor nu prea îndepărtat, Argentina Menis va deveni adversara cea mai redutabilă a recordmanei sovietice".** Nimeni nu credea însă, atunci, că elevei antrenorului Ion Benga îi va trebui o singură iarnă pentru a se ridica la nivelul cel mai bun al sportivei sovietice. Și nu știm dacă acum, după cele 4—5 concursuri de primăvară, propoziția de mai sus n-ar trebui formulată invers. Dacă Melnik n-a concurat oficial decît o singură dată în acest sezon (60,66 m în Italia) și nu se poate face deci, o estimare a posibilităților sale reale din acest moment — nesemnificative de altfel — am văzut-o, în schimb, în trei evoluții pe Argentina Menis și de fiecare dată impresia pe care ne-a produs-o a fost, cu totul deosebită.

Ne place să credem că **suita de rezultate excepționale ale Argentinei este, în exclusivitate, consecința unui salt valoric — evident — și nu constituie efectul unui vîrf de formă sportivă.** Ne place să credem că ea ne va produce în continuare surprize plăcute. De fapt, pentru cine a văzut-o aruncînd, **orice rezultat, chiar un record mondial** — accesibil ei, după opinia noastră — **n-ar mai fi o surpriză!** Ne place să credem că Argentina Menis va fi prima atletă din lume care va arunca discul dincolo de linia celor 65 m. Și chiar dacă nu va reuși ea, prima, această performanță, ne place să credem că Argentina va fi mulți ani marea vedetă mondială a probei. Din tabelul alăturat, cuprinzînd pe cele mai bune 10 performere mondiale ale tuturor timpurilor vedem că prima noastră reprezentantă este cea mai tînără, deci are de partea ei un important atú.

Obiectivul principal al acestui an îl constituie, desigur, Olimpiada de la München, unde Argentina Menis va încerca să repete performanța de la Mexico a Liei Manoliu.

Și pentru că am amintit-o pe Lia, trebuie să ne mărturisim din nou uimirea și admirația față de ceea ce reușește campioana olimpică în cel de-al 40-lea an al vieții. Lia Manoliu este, într-adevăr, o sportivă excepțională.

**Vladimir MORARU**

CELE MAI BUNE 10 ARUNCATOARE DE DISC DIN TOATE TIMPURILE

| | | | |
|---|---|---|---|
| 64,88 m | **Faina Melnik** (n. 1945) | U.R.S.S. | 1971 |
| **64,24 m** | **ARGENTINA MENIS (1948)** | **ROMÂNIA** | **1972** |
| 63,96 m | **Lisel Westermann** (1944) | R. F. a Germaniei | 1969 |
| 63,66 m | **Karin Illgen** (1941) | R. D. Germană | 1970 |
| 62,54 m | **Tamara Danilova** (1939) | U.R.S.S. | 1970 |
| **62,06 m** | **LIA MANOLIU (1932)** | **ROMÂNIA** | **1972** |
| 61,88 m | **Liudmila Muraviova** (1940) | U.R.S.S. | 1971 |
| 61,64 m | **Christine Spielberg** (1941) | R. D. Germană | 1968 |
| 61,26 m | **Gabriele Hinzman** (1947) | R. D. Germană | 1970 |
| 60,70 m | **Irina Solonțova** (1937) | U.R.S.S. | 1970 |

## AUTOMOBILISM

### ASTĂ-SEARĂ DIN PIAȚA SĂLII PALATULUI

# START ÎN RALIUL PORȚILOR DE FIER

*Dan Bonjuc (în dreapta) își va face debutul internațional în raliul „Porțile de Fier", la volanul unei mașini Dacia 1100* Foto: Th. MACARSCHI

Astă seară, la ora 19, peste 40 de echipaje vor lua startul în **„Raliul Porțile de Fier"**, competiție automobilistică organizată de Auto-clubul Iugoslaviei și Automobil Clubul Român prin C.S.N.A..

Evenimentul va avea loc în Piața sălii Palatului R.S.R., concurenții urmînd să parcurgă de aici aproape 1 000 km pe traseul: **București — Pitești — Rm. Vîlcea — Horezu — Tg. Jiu — Broșteni — Drobeta Turnu Severin — Kladovo — Tekije — Kucevo Smeredovo — Belgrad — Avala — Belgrad — Smeredovo — Kladovo.** După aproape 16 ore de cursă, întreruptă doar de secundele acordate punctelor de control orar, automobiliștii vor trece linia de sosire duminică — în jurul orei 11 — la Kladovo, cea mai apropiată localitate de capătul iugoslav al complexului hidro-energetic de la Porțile de Fier, a cărei inaugurare festivă a prilejuit și organizarea acestei întreceri.

Dintre cele peste 40 de echipaje care vor lua startul, 19 sînt ale automobiliștilor români. Printre ei se numără echipajele: **Eugen Ionescu-Cristea — P. Vezeanu** pe Renault 8 Gordini (nr. 21), **I. Răuță — Fl. Morasa** pe Renault 12 Gordini (8), **Marin Dumitrescu — C. Motoc** pe Dacia 1300 (29), **M. Hîrtopeanu — M. Simionescu** pe B.M.W. 1800 (3) etc.

Numărul echipajelor iugoslave înscrise în cursă este ceva mai mare (36), favoritul nr. 1 fiind cunoscutul **Iovica Palicovici**, care va lua startul pe un R 12 Gordini de fabrică (nr. 11). Dintre ceilalți concurenți oaspeți amintim pe **S. Miloșevici** pe Mazda 1200 (17), **L. Bordeci** pe R 8 Gordini (26), și **B. Branco** pe Alfa Romeo (6).

Cele trei probe speciale se vor disputa la **Negulești (DN-67 Tg. Jiu** — Drobeta Tr. Severin **km 164—161,5**), la **Vîrtopu** (DN-67 km 57,5—51,7) și la **Avala** (lîngă Belgrad).

Din păcate, concurenții noștri nu au putut efectua cu toții recunoașterea traseului și nici măcar a probelor speciale, așa că pornesc handicapați în această întrecere. Să sperăm, totuși, că ei vor reuși să se descurce onorabil.

## ORIENTARE TURISTICĂ

### În împrejurimile Iașului

# DOUĂ REUȘITE CONCURSURI DE ORIENTARE

În zilele de 13 și 14 mai s-au disputat, în organizarea C.J.T.A. Iași și U.J.C.M. Iași, concursurile de orientare turistică **„Cupa Bîrnova"** ediția a VII-a și **„Cupa Voința"** ediția a III-a. Cele două trasee au fost judicios alese de organizatori. Din cauza terenului foarte variat, concurenții au avut numeroase probleme în alegerea drumului optim pentru fiecare secțiune dată.

Îmbucurător este faptul că, alături de consacrați, au participat o serie de începători în ale orientării, cum sînt studenții din noul centru universitar Suceava. De asemenea, comportarea juniorilor participanți la categoria „tineret" a justificat încrederea ce le-a fost acordată dînd speranțe pentru viitor.

Un aspect mai puțin satisfăcător a fost calitatea schițelor de concurs, nu suficient de clare, fapt care a pus probleme suplimentare participanților. În schimb un lucru foarte util pentru ridicarea nivelului concursurilor de orientare, realizat de organizatori, a fost distribuirea unor formulare de anchetă în rîndurile concurenților. Aceștia au fost invitați ca, prin note și observații, să-și spună părerea atît în ce privește aspectele organizatorice, cît și în legătură cu problemele tehnice ale traseului parcurs.

Ținînd seama de varietatea terenului și de experiența crescîndă a trasatorilor localnici, organizarea și în continuare a concursurilor în zona Iașului este un lucru de dorit, pregătirea orientariștilor noștri neavînd decît de cîștigat.

REZULTATE TEHNICE: CUPA BÎRNOVA: AF: 1. **Mușat Luminița** (Universitatea Iași), 2. Irimia Ana (Voința Iași), 3. Achiței Maria (Voința Iași), 4. Humă Ana (Voința P. Neamț); AM: 1. **Ticleanu Mircea** (Dacia București), 2. Sticea Constantin (Nicolina Iași), 3. Tugulea Ion (Nicolina Iași), 4. Lupu Ștefan (Voința Iași); BM: 1. **Tănase Nicolae** (Voința Ploiești). CUPA VOINȚA — TF: 1. **Asandei Marinela** (Nicolina Iași), 2. Jersabek Stela (IPGG București), 3. Răileanu Elena (Nicolina Iași); AF: 1. **Irimia Ana** (Voința Iași), 2. Humă Ana (Voința P. Neamț), 3. Paraschiv Eufrosina (IPGG București); TM: 1. **Sticea Constantin** (Nicolina Iași), 2. Bunduc Constantin (Voința Iași), 3. Lupu Ștefan (Voința Iași); AM: 1. **Gheucă Ion** (IPGG București), 2. Bacs Andrei (IPGG București), 3. Petrișor Costică (IPGG București); BM: 1. Tănase Nicolae (Voința Ploiești).

**Lucian MARENCO**

# AZI FINALELE „UNIVERSITARELOR"

**TIMIȘOARA (prin telefon, de la corespondentul nostru județean).** În localitate, au continuat jocurile din cadrul finalelor universitare. Iată rezultatele înregistrate: FETE: Univ. Iași — Ped. Tg. Mureș 24—11 (16—3), Univ. Timișoara — Univ. Cluj 23—3 (10—2); BĂIEȚI: Univ. Craiova — Univ. Brașov 23—14 (12—8), Univ. Timișoara — Univ. Cluj 12—11 (6—9). Azi au loc finalele. **(Petru ARCAN).**

### „LEBEDE NEGRE" ÎN CONCURSUL DE PRIMĂVARĂ

Bunele intenții nu sînt întotdeauna suficiente. Ne-am convins de acest adevăr și cu prilejul recentului concurs republican de primăvară al atleților unde, în profida strădaniilor forului organizator — federația de resort — de a asigura sportivilor condiții optime de concurs, s-au semnalat unele deficiențe care au îngreuiat simțitor desfășurarea programului, și așa destul de încărcat.

A fost izbitoare, pentru toată lumea prezentă pe stadion, marea întîrziere cu care s-au comunicat rezultatele oficiale în probele de alergări. Se știe că, de regulă, timpii cronometrorilor și mai ales ordinea sosirii sînt confruntate cu fotografia pe care o oferă Telesid-ul. Or, imaginile surprinse pe peliculă au ajuns, de fiecare dată, la secretariatul general al concursurilor nu cu minute întîrziere — așa cum ar mai fi de înțeles — ci cu ore întregi! După cît se pare, această întîrziere se datorește faptului că developarea fotografiilor nu se face după fiecare alergare în parte, ci se așteaptă încheierea mai multor finale. De aici, o întreagă perturbare a programului inițial, premieri tardive, incertitudini inutile. Și dacă o asemenea situație mai poate fi tolerată (cu mare îngăduință) într-un concurs intern, o confruntare internațională, cu toate cerințele sale de organizare-metronom și informare rapidă, nu poate sta sub semnul unor asemenea improvizații.

Nu este prima dată cînd concursurile interne de amploare ridică problema cronometrajului manual, care pune sub semnul întrebării o serie de rezultate. Nu de puține ori, sprinterii și hurdlerii au obținut cifre seducătoare, sub ochii și la mîna cronometrorilor noștri, ca apoi, nu la multă vreme distanță, protagoniștii să fie înregistrați mult mai sever, cu „ochiul" obiectiv al aparatelor moderne. Nu mai departe decît sîmbăta trecută, cînd proba de 800 m fete a prilejuit cîteva rezultate surprinzătoare la concurentele clasate pe locurile 4—6, au existat suspiciuni din partea unor persoane autorizate (chiar antrenori ai concurentelor) asupra veridicității timpilor înregistrați.

În sfîrșit, ar mai trebui semnalate și unele neglijențe evidente în marcarea sectoarelor de aruncări. De pildă, spectatorii au fost induși deseori în eroare de cifrele pe care le intuiau, observînd sectorul în care aterizau suliţele și discurile băieților, confruntate apoi cu performanțele reale, afișate pe tabelă. Cauza? Marcarea aproximativă, de cele mai multe ori făcută în pripă.

Desigur, nu aceste minusuri au caracterizat competiția la care ne refeream, aceasta avînd o desfășurare ritmică față de orarul stabilit. De regulă, întrecerile atletice de amploare organizate de forul de resort dețin atributele competenței și asemenea aspecte, ca acelea semnalate mai sus — evitabile în cele din urmă — apar ca niște... lebede negre.

**Paul SLĂVESCU**
**Adrian VASILIU**

## RUGBY

### Azi, pe terenul Politehnica

# SELECȚIONATA STUDENȚEASCĂ ÎNTÎLNEȘTE COMBINATA CORNWALL-DEVON

Pasionații sportului cu balonul oval din Capitală vor avea posibilitatea să asiste **azi, de la ora 17, pe terenul Politehnica,** la o nouă confruntare (ultima) între rugbyștii români și cei englezi, de această dată adversara team-ului Cornwall-Devon fiind Selecționata studențească.

Avînd în vedere evoluția în cele două partide precedente (duminică cu o Selecționată divizionară A și miercuri, la Constanța, cu „secunzii"), cît și faptul că din formația oaspete fac parte patru dintre componenții lotului reprezentativ al Angliei (Graham Bate, Roger Harris, Ken Plummer, Bob W. Staddon), întîlnirea de azi cu tinerii noștri sportivi se anunță foarte atractivă.

Vom mai nota, în ceea ce îi privește pe rugbyștii englezi că ei au demonstrat virtuți de subtili mînuitori ai balonului oval, de foarte buni tacticieni, pe măsura valorii și reputației de care se bucură acest sport în Anglia.

Antrenorii universitarilor români au apelat la serviciile unor jucători care s-au afirmat în ultima vreme în disputele din campionat (Piștalu, Peter, Simion, Lomotă etc.), astfel că există depline posibilități, cel puțin pe planul demonstrării unor frumoase calități individuale, de a-și aduce un aport substanțial la reușita partidei.

Arbitrului G. Eftimescu i se vor alinia următoarele formații probabile:

**SELECȚIONATA STUDENȚEASCĂ:** Simion (Duță) — Piștalu, Ilie (Abribula), Peter (Leșeanu), Burghelea (Chișu) — Ghețu, Roibașu — Lamotă, Moromete, Bălțărețu — V. Rusu (Preiss), Postolache — Hulă (Ioniță), Iorgulescu (Alexandrescu), Precul.

**CORNWALL — DEVON:** Bate — Mort (Trerise), Friend, Johns, Plummer — Holman, Pearn — Gammon (Staddon), Hughes, Corin — J. Baxter, Goss — Pryor, Harris, P. Baxter.

## caiac-canoe

(Urmare din pag. 1)

**Maria Nichiforov** și **Victoria Dumitru** au oferit, în continuare, un splendid duel sportiv la care adversarele lor, cu excepția caiacistei sovietice **Dovjuk,** au fost aproape... spectatoare. Inutil, desigur, să spunem că ne bucură extrem de mult faptul (constatat și la „Cupa Steaua") că echipajele feminine anunță o formă bună pentru acest sezon.

Este rîndul oaspeților să domine autoritar proba de K2, după care urmează o nouă demonstrație de măiestrie și... ambiție, protagoniste fiind echipajele **Patzaichin—Covaliov** și **E. Nemeș—S. Nemeș,** clasate pe primele două locuri în cursa de canoe dublu. La rîndul lor, fetele confirmă evoluția din proba de simplu și echipajul **V. Dumitru—Maria Nichiforov** cîștigă întrecerea cu o diferență de 3 secunde.

Ultima din probele olimpice de ieri, cea de caiac 4—1000 m a fost nu numai cei mai spectaculoasă ci, credem, și cea mai disputată. Se întîlneau echipaje dornice de afirmare, dar valorile erau greu de anticipat, mai ales că ne aflăm abia la începutul sezonului, „Cvartetul" **Vernescu—D. Ivanov—Sciotnic—Zafiu** a obținut victoria, după ce a respins de cîteva ori puternicele atacuri declanșate în finiș de echipajele reprezentînd selecționata Dinamo U.R.S.S. și clubul Dosza.

Așadar, un spectacol sportiv agreabil, util din toate punctele de vedere, desfășurat într-o ambianță prietenească și bucurîndu-se de o bună organizare.

REZULTATE TEHNICE

**K 1—1000 m:** 1. V. Nicolaev (Dinamo U.R.S.S.) 3:56,9; 2. R. Rechnerter (Dosza) 3:57,1; 3. L. Toth (Dosza) 3:38,0.

**C 1—1000 m:** 1. L. Varabiev (Dinamo) 4:17,8; 2. A. Butelchin (Dinamo) 4:19,8; 3. A. Kuriakin (Dinamo U.R.S.S.) 4:20,5.

**K 1—500 m (F):** 1. M. Nichiforov (Dinamo) 2:27,3; 2. V. Dumitru (Dinamo) 2:09,0; 3. L. Dovjuk (Dinamo U.R.S.S.) 2:10,0.

**K 2—1000 m:** 1. Timar—Jamza (Dosza) 3:33,2; 2. Saleahov—Zaharov (Dinamo U.R.S.S.) 3:34,4; 3. Timun—Onisuk (Dinamo U.R.S.S.) 3:34,5.

**C 2—1000 m:** 1. I. Patzaichin — S. Covaliov (Dinamo) 3:52,5; 2. E. Nemeș — S. Nemeș (Dinamo) 3:57,0; 3. Simko—Evgrofov (Dinamo U.R.S.S.) 3:59,8.

**K 2—500 m (F):** 1. V. Dumitru — M. Nichiforov (Dinamo) 1:58,7; 2. M. Lovin — P. Humă (Dinamo) 2:01,7; 3. Belousova — Kolovskaia (Dinamo U.R.S.S.) 2:02,7.

**K 4—1000 m:** 1. Vernescu—D. Ivanov—Sciotnic—Zafiu (Dinamo) 3:08,8; 2. Miho-Rechnarter—L. Nagy—L. Hozich (Dosza) 3:11,0; 3. Tialin—Onisuk—Saleahov—Zaharov (Dinamo U.R.S.S.) 3:11,5.

„CUPA DINAMO" continuă astăzi de la ora 9,30, cu disputarea probelor de fond pe distanța de 10 000 m.

## lupte

### 310 CONCURENȚI LA GRECO-ROMANE

**CLUJ, 19 (prin telefon, de la corespondentul nostru).** „Săptămîna luptelor" din orașul nostru continuă. Azi au intrat în întrecerile pentru cucerirea celor 20 de titluri de campioni naționali de juniori (mici și mari) la greco-romane, nu mai puțin de 310 concurenți. Numărul mare de finaliști a dat de furcă organizatorilor așa că vineri, prima zi a finalelor, programul din Sala sporturilor a fost non-stop.

**Iată cîteva din rezultatele primei reuniuni — juniori mici — cat. 48 kg — S. Botez (Iași) bate tuș V. Bosca** (Brașov), D. Magiaru (Craiova) b.t. P. Nițu (Pitești), I. Filon (Sibiu) b.t. I. Pruteanu (Rădăuți); **cat. 52 kg** — A. Schmidt (Lugoj) b.t. V. Dulică (Cluj), T. Dumitru (Brașov) b.t. P. Iureș (Iași). **Juniori mari — cat. 48 kg** — I. Bădică (Lugoj) b.t. V. Arăduță (Cîmpina), S. Marinescu București) b.t. V. Măduță (Timișoara), Gh. Banda (Reșița) b.p. V. Tătaru (Satu Mare), Al. Conti (Constanța) b.p. Gh. Gemănaru (Rădăuți).

Întrecerile continuă sîmbătă toată ziua, iar duminică la prînz vor fi desemnați campionii.

**Paul RADVANYI**

# RÎNDURI DIN SCRISORILE DV...

● „În toamna anului 1971, la meciul de fotbal — de Divizia B — dintre Progresul București și Politehnica Galați au venit mulți suporteri gălățeni pe care i-am admirat pentru felul în care și-au încurajat echipa. Ne-am dus și noi la Galați, în ziua de 23 aprilie a.c., cînd a jucat Progresul acolo, pentru a-i susține pe ai noștri. Gazdele ne-au gratulat cu injurii și a fost nevoie ca organele de miliție să ne asigure ieșirea din stadion. Ce spuneți?" (C. POPESCU, susținător al echipei Progresul; în același sens, despre aceleași fapte petrecute la meciul de la Galați, ne-a scris și tov. N. CONSTANTINESCU din București). **Ce să mai spunem? Apreciem că atitudinea acelor spectatori gălățeni a fost reprobabilă și rușinoasă, aruncînd o pată pe obrazul întregului public sportiv din acest oraș.**

● „Ofer fotografii colorate ale echipelor de fotbal europene în schimbul programelor de la meciurile divizionarelor A" (DAN CRISTEA, str. Cornișa — Bistrița, Bl. 10, Sc. B, et. 4, ap. 17, Bacău). **După cum vedeți, am ținut să vă ajutăm în pasiunea dv. de colecționar. E tot ceea ce putem face. Programe... de la alții.**

● „La Oficiul P.T.T.R. n-am putut să mă abonez la ziarul „Sportul". Vă rog abonați-mă dv. redacția" (LEVENTE SELVEM, str. Bucinului 152, Gheorghieni). **Regretăm, abonamentele le pot contracta doar factorii poștali, difuzorii, sau Oficiile P.T.T.R. Noi, nu.**

● „Am «cătat» o săptămînă / Pronosticul în zadar / Însă tocmai... duminică / Îl găsirăm în ziar?!..." (PETRE CĂPRARUȘ, cititor din București). **N-am reprodus toată „poezia" dv (7 strofe), dar ne însușim critica. Vom încerca să publicăm în viitor pronosticul nostru în cadrul concursului Pronosport în timp util și nu în ultimele zile ale săptămînii.**

● „Vă rog să publicați în ziar fotografia acestui boxer tînăr, fiindcă i-ar face mare plăcere" (GIRON POPA, Fabrica de mobilă Militari-București). **Nici chiar așa, să publicăm fotografii de plăcerea unuia sau altuia. Întîi trebuie să ne facă... plăcere boxerul, cu ceva rezultate meritorii și abia după aceea va veni rîndul nostru.**

● „Doresc adresa exactă a următoarelor cluburi mari din Europa..." (B. ȘANDOR, str. Coruncа 11, Tg. Mureș). **Sînt atît de mari și cunoscute cluburile respective, încît este destul să treceți numele lor și al țării respective pe scrisori pentru ca ele să ajungă sigur.**

● „La Arad, în întîlnirea C.F.R. — Electroputere, noi, oaspeții, am pierdut cu 1—3. Excelent, însă, arbitrajul brigăzii din Turda, condusă de Sever Mureșan. Mulțumirile noastre" (CLUBUL ELECTROPUTERE CRAIOVA). **Puteam să nu folosim această scrisoare? Mai ales că scrisori de acest gen nu sînt atît de multe la număr.**

**Modesto FERRARINI**

### Noi întreceri de amploare LA BUCUREȘTI – FINALELE STUDENȚILOR, LA PITEȘTI – CONCURSUL REPUBLICAN AL JUNIORILOR (II)

Serialul concursurilor atletice de amploare continuă în acest sfîrșit de săptămînă pe două mari stadioane ale țării. În Capitală, pe „Republicii", și-au dat întîlnire cei mai buni atleți studenți din întreaga țară. Este vorba de finalele campionatelor republicane universitare, care programează două reuniuni: astăzi, de la ora 16, și mîine dimineață, de la ora 9,30. La startul probelor a fost anunțată și participarea (în afară de concurs) a unor atleți fruntași, printre care *Olimpia Cataramă, Carmen Ionescu* (al cărei debut este așteptat cu un mare interes) și *Cornelia Popescu* (săptămîna trecută s-a oprit la 1,82 m).

La Pitești — o nouă sărbătoare a tinerilor atleți. Astăzi după-amiază și mîine dimineață, cîteva sute de juniori (II) se vor întrece în tradiționalul concurs republican de primăvară, excelent prilej de trecere în revistă a „noului val".

### CONSFĂTUIRE METODICĂ LA ȘCOALA SPORTIVĂ NR. 2

Luni, 22 mai, între orele 9—13, la sediul școlii din bd. Gh. Dimitrov 128, va avea loc cea de a 5-a consfătuire metodică a cadrelor didactice din Școala sportivă nr. 2, care va dezbate probleme referitoare la pregătirea sportivă a copiilor și juniorilor.

În cadrul acestei consfătuiri vor expune referate profesorii Constantin Popescu, directorul școlii, Romulus Spirescu, Aurelia Benea, Lucia Marcu, Alexandru Smaltzer, Elena Pahonțu, Radu Ghia, Nicolae Gliga, Tiberiu Munteanu, Cornel Atanasiu și Mircea Vasilescu.

Consfătuirea se va încheia cu un program de filme sportive.

# S-A DESFIINȚAT „CLUBUL 500“ ?

● HALTEROFILII DE LA CATEGORIILE MEDII VOR FI NOII MEMBRI

● „GREII“ ȘI „SUPERGREII“ AU ÎNFIINȚAT „CLUBUL 600“

*Leif Jensen (Norvegia).*
Foto : S. BAKCSY

Au trecut alți ani și după ce s-au alcătuit două categorii : 90—110 kg (grea) și peste 110 kg (supergrea), numărul celor care au depășit cifra de 500 kg s-a înmulțit vertiginos. În ultimii 10 ani de pildă, numărul halterofililor de la categoriile mari cu performanțe de peste 500 kg a ajuns la 50 ! Astfel a luat ființă așa-numitul „club 500“. Firește, visul fiecărui halterofil de categorie grea sau semigrea era să atingă această performanță. Iată, însă, că de 2—3 ani cifra aceasta nu mai este un apanaj exclusiv al oamenilor „grei“, recordurile au crescut atît de mult încît pentru „greii“ veritabili nivelul marilor performanțe tinde să depășească 600 kg. Așa s-a născut noul „club 600“. Astăzi, „semigreii“ de valoare se apropie de 600 kg, iar pentru halterofilii de categorie mijlocie realizarea celor 500 kg a devenit o realitate. Pentru sportivii de la categoria semimijlocie cifra este în curînd realizabilă... Acum se pune întrebarea, dacă prin înființarea clubului „600“ se va desființa clubul „500“ ? Răspunsul este negativ pentru că noii membri ai clubului „500“ vor fi recrutați din categoriile medii — „mijlocie“ (32,5), „semimijlocie“ (75 kg) și poate, în viitorul apropiat, chiar din „ușoară“ (67,5 kg).

Am dezbătut mai pe larg această problemă din două motive. În primul rînd, pentru că la concursul de joi seara doi sportivi de la categoria mijlocie, Boris Pavlov (U.R.S.S.) și Leif Jensen (Norvegia) au depășit cifra de „500“, iar în al doilea rînd, pentru a arăta cît de mult au de muncit antrenorii noștri pentru a realiza cu elevii lor această cifră la categorii cu mult mai mari. De pildă, recordul absolut al țării noastre (bineînțeles, la categoria supergrea) este încă departe de cifra de 500 (472,5 kg), în timp ce în alte țări acest rezultat este obținut — după cum s-a văzut și joi seara — de sportivii de categorie mijlocie. Performanțele sportivilor noștri de la „mijlocie“ nu depășesc frecvent cifra de 420 kg. De aceea, nu am avut nici un reprezentant la confruntările acestei categorii.

## DAVID RIGERT

*(Urmare din pag. 1)*

manul mondial ridică cu o ușurință uimitoare. La a doua încercare a sa haltera cîntărește 166 kg. Tentativă, deci, de record mondial, care însă nu-i reușește. Regulamentul îi permite o nouă încercare. În aplauzele entuziaste ale spectatorilor **David Rigert reușește să ridice 166 kg obținînd un nou record al lumii.**

MEDALIAȚII :
1. RIGERT 166 kg
2. **Kailajaervi** 155 kg
3. **Nikolov** 152,5 kg

**Stilul „aruncat“.** Înainte de a intra Rigert, cei mai buni performeri erau **Nikolov** cu 190 kg și **Kailajaervi** cu 190 kg. **Sopov** intră la 192,5 kg, pierde prima încercare, dar reușește la a doua. Cere ridicarea barei cu 10 kg și ridică 202,5 kg, performanță ce reprezintă un nou record al Bulgariei. **Rigert** începe seria celor trei încercări cu 202,5 kg. Reușește. Apoi, pe bară se mai adaugă 5 kg de discuri. Reușește și 207,5 kg. La a treia încercare bara cîntărește 210,5 kg — record mondial, dar încercarea nu este finalizată. Totuși, valorosul sportiv sovietic, după ce a doborît un record mondial la „smuls“, a reușit să îmbunătățească și recordul lumii la total: 557,5 kg.

MEDALIAȚII : 1. RIGERT 207,5 kg, 2. **Sopov** 202,5 kg, 3. **Kailajaervi** 190 kg.

CLASAMENTUL GENERAL: 1. DAVID RIGERT (U.R.S.S.) 557,5 kg, 2. **Atanasov Sopov** (Bulgaria) 527,5 kg, 3. **Anton Nikolov** (Bulgaria) 525 kg, 4. Karl Arnold (R.D.G.) 520 kg, 5. Juhani Kailajaervi (Finlanda) 495 kg, 6. Roiser Cbernd (R.F.G.) 480 kg.

Clasamentul pe națiuni după 7 zile : 1. U.R.S.S. 42 p, 2. Bulgaria 39 p, 3. Polonia 29 p, 4. R.D.G. 10 p, 5. Italia 7 p, 6—7. România 6 p, Finlanda 6 p, 8—9. Norvegia 5 p, R.F.G. 5 p.

### Campionul categoriei mijlocie
## BORIS PAVLOV
### *(U.R.S.S.)*

Atlet cu o superbă ținută, Boris Pavlov va rămîne în amintirea numeroșilor spectatori, nu numai pentru acest detaliu de ordin estetic, dar și pentru faptul că a vrut să-i facă martorii unui excepțional record mondial : 200 kg la „aruncat“.

Electrotehnicianul din Donețk nu a reușit acest lucru, dar publicul l-a răsplătit cu aplauze furtunoase pentru intenția sa și a saluat, apoi, în el, pe campionul serii.

În vîrstă de 24 de ani, membru al clubului „Avangard“, Pavlov are 7 ani de activitate în domeniul acestui sport care i-a adus nenumărate satisfacții, printre care titlul de campion al lumii în 1971, pe cel al țării sale în acest an și o serie de recorduri mondiale la totalul celor trei stiluri și la specialitatea sa : „aruncatul“.

*INTERVIUL NOSTRU*

## OSCAR STATE (Anglia): COMPETIȚIA SPORTIVĂ TREBUIE SĂ FIE UN SPECTACOL DENS

Secretar general al Federației internaționale de haltere, dl. Oscar State, nu se mulțumește să fie doar ochiul care veghează — din partea forului suprem al acestui sport — asupra bunei desfășurări a „europenelor“ de la Constanța. O pasiune inepuizabilă, temperamentul său energic îl îndeamnă, mereu, în rîndurile celor mai activi factori ai organizării campionatelor mondiale și europene. Aici, la Constanța, asistă la ședințele comisiei de organizare, participă regulat la „cîntarul“ concurenților și îndeplinește funcția de crainic, uimind publicul cu cunoștințele sale în numeroase limbi.

**— La cîte competiții de mare anvergură ați participat pînă acum ?**

— Mai simplu ar fi să spun la care nu am fost prezent. Din 1946 și pînă azi am lipsit doar de trei ori...

**— În acest caz, posedați destule elemente de comparație pentru a face o apreciere asupra organizării actualei ediții a campionatelor europene.**

— Este, indiscutabil, una din cele mai reușite competiții la care am asistat.

**— Să știți că cititorii ar vrea să cunoască și rațiunile pentru care vă declarați atît de mulțumit.**

— Mă rog... este vorba, de exemplu, de amenajarea sălii, de prevederea unor spații adecvate pentru presă, televiziune, pentru invitații de onoare. S-a rezolvat, în mod foarte agreabil, cazarea concurenților în cadrul reconfortant al stațiunii Mamaia. Ar mai trebui amintit ritmul alert în care se desfășoară întrecerea...

**— Mă iertați că vă întrerup, dar în această privință se spune că meritul principal este al dv. Aflîndu-vă în fața microfonului ați imprimat un ritm susținut succesiunii concurenților.**

— Așa și trebuie. Avînd toate instalațiile moderne la îndemînă și un colectiv de colaboratori bine pregătiți am putut evita orice încercează. O competiție sportivă trebuie să fie un spectacol dens pentru a satisface publicul. Și noi trebuie să ne străduim să atragem publicul, nu să-l îndepărtăm de aceste întreceri care sînt o foarte bună propagandă pentru sport. Și mai ales, cu o asemenea competiție care întrunește atîția sportivi de elită...

**— Publicul din Constanța a tratat cu atenția cuvenită acest eveniment.**

— Într-adevăr. Este un public atent și entuziast pe care voiam să îl adaug la factorii succesului acestei ediții a campionatelor europene.

# fotbal

## ATMOSFERĂ DE PREGĂTIRE SERIOASĂ ȘI DE ÎNCREDERE ÎN TABĂRA „OLIMPICILOR“ NOȘTRI

De ieri, timpul a început să curgă parcă mai fierbinte pentru olimpicii noștri. Cota de interes, ridicată deodată la dimensiuni nebănuite pînă mai ieri și, în primul rînd, responsabilitatea sporită a jocului decisiv de mîine, au făcut ca elevii lui **Gh. Ola** și **Gh. Constantin** să devină mai gravi. Cel puțin așa am înțeles ieri, la prînz, după ce lotul se întorsese de la un film artistic deconectant. Gîndul duelului decisiv de mîine n-a alungat, însă, încrederea totală din sînul lotului și nici nu se putea întîmpla așa ceva, din moment ce căpitanul echipei, **Ghiță**, mare psiholog, nici nu vrea să audă discutîndu-se decît despre **„calificarea, pentru care vom muri în teren, vă asigur eu, mi-am dat seama ce rezerve și ce ambiții au băieții !“** Încrederea aceasta, cumpătată totuși, a fost întărită și de venirea celor trei oameni noi, **Dumitru, Neagu** și **Domide**, care vor spori considerabil forța echipei, mai ales în atac, de unde Kun, acuzînd o accidentare din partida cu Bulgaria B, va lipsi. Puțin necăjit, după Belgrad, puțin modest, **Neagu** avea să răspundă greu la clasica întrebare „ce vom face ?“. **„Dacă voi juca, voi încerca să fac multe“**, a spus Neagu. Vicepreședintele clubului Rapid, **Ilie Greavu**, prezent la discuție, a completat : **„Am jucat de trei ori împotriva danezilor în '63, tot în preliminariile olimpice. Duminică, ne vom califica la București, vă spun eu !“** La fel de optimist era și antrenorul **Gh. Ola : „Cred în calificare ! Repet, pregătirea și angajarea tuturor jucătorilor în programul din ultimele zile îmi dau dreptul să fiu încrezător în victorie“.** Antrenorul olimpicilor avea, însă, să-și completeze afirmația cu cîteva cuvinte-îndemn : **„Pentru ca să obținem calificarea, aștept din partea echipei o putere de luptă exemplară, calm și luciditate și acțiuni-șoc pe extreme — ceea ce reprezintă, de altfel, ideea de joc a echipei“.** Nu știu dacă băieții își auziseră antrenorul, dar cert e că mai toți au exprimat cam aceleași idei ca o condiție a succesului.

Lotul intrase la masa de prînz cînd a apărut în prag... ultimul olimpic, Dumitru. **„Liță, tu știi să dai pronosticuri !“** — i-a zis cineva. **Dumitru** și-a salutat colegii voios și a răspuns hotărît : **„Trebuie să ne calificăm, așta-i pronosticul meu !“** La acest TREBUIE s-au gîndit olimpicii și la antrenamentul de ieri după-amiază, cu acest imperativ vor aborda scurta ședință de pregătire din această dimineață, din pădurea Băneasa și, fără îndoială, și partida de mîine. Așa am înțeles din cuvintele și privirile acestor tineri talentați care se gîndesc la München...

**Mircea M. IONESCU**

*Győrfi (în dreapta) întreține... buna dispoziție a „olimpicilor“ noștri...*

## Amănunte în legătură cu jocul România-Danemarca

● **Conform regulamentului în cazul unei egalități de puncte și golaveraj între echipe (de pildă, la o victorie la un punct diferență a echipei noastre) se va disputa un al treilea meci.**

● **Acest eventual joc de baraj se va disputa, în urma unui acord intervenit între cele două federații, la 1 iunie, la Frankfurt pe Main.**

● **În timpul partidei pot fi schimbați doi jucători din cele cinci rezerve trecute pe foaia de arbitraj.**

● **Olimpicii români s-au calificat în turul II, în urma celor două victorii — la același scor (2—1) — obținute asupra reprezentativei Albaniei, iar cei danezi la golaveraj în dauna Elveției (1—2 în deplasare și 4—0 la Copenhaga).**

### Azi, pe terenul Ghencea
## STEAUA — RAPID

În continuarea pregătirilor pe care le fac în vederea reluării campionatului, echipele bucureștene Steaua și Rapid se vor întîlni azi într-un meci amical. Partida se va disputa pe terenul Ghencea, de la ora 17.

## DINAMO, ÎNVINSĂ LA PIREU

În meciul amical de joi seară, Dinamo a întîlnit una din cele mai puternice echipe elene, **Olimpiakos**, în fața căreia a cedat cu 3—0 (1—0). Golurile au fost marcate de **Triandafilos, Argyridis** și **Cheran** (autogol). La meci au asistat 40.000 de spectatori.

## OPTIMISM ÎN TABĂRA DANEZILOR...

● *Oaspeții au sosit la București fără T. Nielsen și B. Pedersen* ● *Antrenorul Strittich despre meciul de pe stadionul „23 August“*

Ieri la prînz, cu un avion al companiei aeriene AUA, a sosit în Capitală lotul olimpic de fotbal al Danemarcei. Rînd pe rînd, din „pîntecele“ masivei păsări argintii au coborît, cu pași sprințari, bine dispuși, **Nygaard, Jensen, Olsen, Röntved, Andersen** și ceilalți jucători danezi care mîine vor da replica echipei noastre olimpice în tentativa ei de a obține calificarea pentru turneul final al J.O. Ultimul care și-a făcut apariția în spațiosul hol al aeroportului **Otopeni** a fost tocmai antrenorul **Rudi Strittich**, căruia i-am solicitat cîteva amănunte despre lotul deplasat la București, despre meciul de mîine de pe stadionul „23 August“.

— Înainte de toate trebuie să vă spun că doi dintre cei mai buni jucători ai Danemarcei, pe care contam mult pentru meciul retur cu echipa olimpică a României, n-au mai putut face deplasarea la București, deoarece în cursul ultimelor zile au trecut la profesionism. Este vorba de fundașul **T. Nielsen** și de mijlocașul **B. Pedersen**. Cu toate acestea, sper ca înlocuitorii lor — **F. Ahlberg** și **K. Hansen** — să se comporte foarte bine pe parcursul dificilului examen ce-i așteaptă.

**— Puteți să ne prezentați cei 11 jucători asupra cărora v-ați oprit pentru meciul cu echipa noastră ?**

— Desigur, vă pot spune echipa. Dar numai echipa... probabilă. Pentru că, pînă duminică, mai pot interveni, totuși, unele modificări (n.r. formația comunicată de antrenorul Strittich o publicăm în pagina I). Din lot mai fac parte portarul V. Hansen și jucătorii de cîmp Petersen, Sneka, Voldsyld și Bak.

Antrenorul Strittich s-a referit, apoi, în cîteva cuvinte, și la m de mîine.

— Ne-am deplasat la Bucure dorința fermă de a juca bine, oferi publicului faze frumoase d bal și de a obține calificarea München. Sîntem, totuși, conști dv. aveți un fotbal mai bun, a un drum ascendent, că echipa pică a României are mult mai n șanse decît cea a Danemarcei, d cîștiga meciul. Ne-am pregătit, ins cu atenție, cu toate că n-am pre avut la dispoziție timp suficient. Jucătorii mei vor lupta cu dîrzenie pentru menținerea avantajului de un gol pe care l-au luat la Copenhaga...

Exact aceleași afirmații le-au făcut, după aceea, portarul **Therkildsen**, mijlocașii **Nygaard** și **E. Hansen** și rapidul atacant **H. Jensen**, cu toții optimiști și dornici să repete isprava echipei Danemarcei, care a jucat, cu cîțiva ani în urmă, la București, și a cîștigat, surprinzător, cu 3—2 !

**Laurențiu DUMITRESCU**

### *MÎINE, ÎN DIVIZIA B*
## JOCURI ECHILIBRATE, MAI ALES ÎN „ZONA DE FOC“ A CLASAMENTULUI

Confruntările din eșalonul secund își urmează cursul. Duminică se dispută jocurile celei de-a XV-a etape, întîlniri care prin caracterul lor ne dau asigurarea unor partide echilibrate. Dacă în fruntea clasamentelor celor două serii apele par limpezite, **Sportul studențesc** și **C.S.M. Reșița** dominînd cu autoritate întrecerea (cu cinci și, respectiv, opt puncte față de ocupantele locului doi), la periferia „tabelelor acumulărilor“ lupta pentru evitarea retrogradării este pe cît de aprigă, pe atît de interesantă. În seria I, Progresul București mai nutrește, totuși, speranțe, doar, doar va izbuti să ajungă din urmă pe Sportul studențesc. „Bancarii“ joacă duminică în Capitală cu Știința Bacău și un eventual succes, dublat de o posibilă înfrîngere a studenților la Giurgiu, cu Dunărea, îi-ar apropia la trei puncte de elevii lui Motroc. Să țină, oare, Mândoiu, Dudu Georgescu, Beldeanu et comp. timpul în loc ? E greu de crezut. Privind programul echipelor angajate în lupta pentru evitarea retrogradării, confruntări decisive ni se par **Progresul Brăila — Portul Constanța, Ceahlăul P. Neamț — Chimia Rm. Vîlcea** și **C.F.R. Pașcani — Metalul București**, jocuri în care gazdele vor căuta să profite de avantajul terenului propriu și să obțină ambele puncte, situație în care s-ar putea detașa, măcar temporar, de zona fierbinte. La fel de interesant este și meciul dintre **F.C. Galați** și **Poiana Cîmpina**, în care oaspeții au și ei o acută nevoie de puncte.

În seria a II-a, capul de afiș îl deține partida de la Craiova, unde **Electroputere**, formație amenințată, deci avidă de puncte, primește replica liderului **C.S.M. Reșița**. De asemenea, o mare importanță pentru configurația clasamentului în partea inferioară prezintă și jocurile dintre Olimpia Oradea și Gaz metan Mediaș, echipe aflate sub tensiune la mică diferență de puncte una de cealaltă și cel dintre Corvinul Hunedoara și Vulturii Textila Lugoj, ambele formații fiind într-o situație la fel de precară, ca și întîlnirea **Olimpia Satu Mare — Politehnica Timișoara**, în care sătmărenii vor ținti, cu orice preț, victoria, pentru a evita total emoțiile retrogradării. În rest, meciuri care angajează combatante lipsite de griji și care, din acest motiv, se vor disputa, probabil, la un bun nivel tehnic și spectacular.

**Gheorghe NERTEA**

## MECIURI AMICALE

**MUSCELUL CÎMPULUNG — STEAGUL ROȘU BRAȘOV 0—1 (0—1)**

Partidă spectaculoasă, de un bun nivel tehnic. Formația gazdă, din Divizia C, a jucat de la egal la egal cu brașovenii. A înscris fundașul **Cojocaru** (în min. 4) dintr-o lovitură liberă.

**P. MATEOIU** — coresp.

**C.S.M. SIBIU — C.F.R. CLUJ 0—2 (0—0)**

Meci de slabă factură tehnică, cu faze încîlcite. Au marcat **Donici** (min. 75) și **P. Gheorghe** (min. 89).

**I. ILIE** — coresp.

**TROTUȘUL GH. GHEORGHIU-DEJ — S.C. BACĂU 1—0 (0—0)**

Cele două formații au prestat un joc frumos, cu numeroase faze palpitante la ambele porți. Băcăuanii au folosit întregul lor lot, mai puțin Ghiță și Dembrovschi. A marcat **Pasăre** (min. 70).

**Gh. GRUNZU** — coresp.

**MINERUL BAIA MARE — POLITEHNICA TIMIȘOARA 5—2 (1—2)**

Un foarte util meci de antrenament pentru ambele echipe. Golurile le-au înscris **Rozsnyai IV, Hofmeister, Coman, Sasu, Lang**, respectiv **Regep (2)**.

**V. SĂSĂRANU** — coresp.

## ROMÂNIA — DANEMARCA

*(Urmare din pag. 1)*

jul terenului propriu, evoluția în fața propriului public.

Toate aceste condiții, care creează premisele unui mult așteptat succes, nu pot fi, însă, valorificate plenar, fără manifestarea reală a personalității colective a echipei noastre, fără aportul — în ultimă instanță decisiv — al fiecăruia dintre jucători, pe parcursul celor 90 de minute ale întrecerii. Cu alte cuvinte, celor 11 reprezentanți de mîine ai culorilor țării în confruntarea cu puternica echipă a Danemarcei, **le revine sarcina unei comportări de calitate, a unui joc organizat, lucid, calm și ofensiv, în virtutea căruia rezultatul, victoria și calificarea să se poată transforma din deziderate în realitate.**

Evident — și asta o știm bine cu toții — nu va fi deloc ușor acest lucru. Fotbalul danez, prezent pînă acum în multe turnee finale ale Olimpiadei și de trei ori (1908, 1912 și 1960) chiar în finala acestei mari competiții internaționale, se arată și în actuala ediție hotărît a-și confirma palmaresul. Iar formația, condusă în momentul de față de antrenorul Strittich, ține, probabil, să nu-și dezmintă veleitățile la București.

Deocamdată, scorul general al întîlnirilor România — Danemarca este egal : 2—2. Ca și golaveraj total : 8—8. Ce va fi mîine ? Sperăm într-o victorie care să ne ofere nu numai posibilitatea calificării, ci să ne confirme și încrederea că fotbalul nostru are însă multe resurse de afirmare internațională în viitor.

Le dorim „olimpicilor“ noștri o bună comportare, prin care să obțină victoria la minimum două goluri diferență, necesară calificării.

Succes !

## BICICLETA : repusă în drepturi

În repetate rînduri, ziarul nostru a pledat pentru restabilirea drepturilor de circulație a bicicletelor pe principalele artere ale orașelor țării. Argumentam că o circulație mai intensă a bicicletelor prin orașe ar dezaglomera actualele mijloace de transport în comun ; că întrebuințarea bicicletei, în proporție de masă, în deplasările la serviciu, ca și spre parcuri, spre locuri de recreare și divertisment, ar avea drept urmare o mai bună dezvoltare fizică și ridicarea capacității de muncă pentru toți adepții circulației pe două roți ; că redresarea ciclismului de performanță nu se va putea realiza în condițiile de restricție a circulației pentru acest gen de vehicule ; că... dar de ce am continua să reamintim punctele piedoarei noastre cînd obiectul tuturor acestor discuții, bicicleta, a fost, în sfîrșit, repus în drepturi.

Printr-o decizie a Inspectoratului miliției municipiului București și a Direcției drumurilor și spațiilor verzi a C.P.M.B., începînd cu data de 1 mai bicicletele, motoretele și motocicletele au liber acces pe toate străzile Bucureștiului, mai puțin cîteva artere principale : Calea Victoriei, Bd. 1848 (porțiunea dintre Bd. Cosbuc și Colțea), Bd. N. Bălcescu, Bd. Magheru, Bd. Ana Ipătescu, Bd. Republicii (porțiunea dintre Calea Victoriei — Calea Moșilor) și Bd. Gh. Gheorghiu-Dej.

La publicarea acestui anunț, numeroși posesori ai vehiculelor pe două roți și-au manifestat satisfacția. Se va putea circula, din nou, pe străzile Doamnei, Academiei, C. A. Rosetti, Brezoianu, Mihai Vodă, 13 Decembrie, Știrbei Vodă, Boteanu, Budișteanu, Dorobanți, Banu Manta, Sandu Aldea, Bd. Mărăști, Kiseleff, Șos. Ploiești-lui etc, etc., străzi, bulevarde și șosele care purtau, pînă mai ieri, semnul distinct : interzis „mașinilor“ pe două roți.

În noile condiții create, avem convingerea că numărul posesorilor de biciclete din București va crește simțitor, fapt ce va atrage după sine un reviriment și în privința ciclismului atît ca auxiliar prețios în dezvoltarea turismului, cît și ca sport de performanță. Deocamdată, interesîndu-ne la serviciul circulației din cadrul Inspectoratului miliției municipiului București, am aflat, cu satisfacție, că în urma măsurilor care s-au luat (privind extinderea circulației cu bicicletele prin oraș), în perioada de timp care s-a scurs de la 1 mai organele de resort nu au înregistrat nici un accident provocat de bicicliști. Legat de această constatare, părerea noastră este că nu bicicletele sînt acelea care produc perturbații în buna desfășurare a circulației, pe drumurile publice, ci necunoașterea și nerespectarea legilor de circulație de către unii pietoni, automobiliști și bicicliști. Către lichidarea acestei stări de fapt ar trebui îndreptate toate eforturile. Măsura datorită căreia a început să se predea în școli, în cadrul orelor de diriginție, noțiuni elementare privind circulația pe străzi — a pietonilor, cicliștilor, automobiliștilor — o găsim bine venită. Ar fi, de asemenea, necesară și editarea unei broșuri care, pe lîngă paragrafe din Legea circulației, să cuprindă și unele sfaturi și indicații adresate în mod special cicliștilor. Aceste broșuri să fie difuzate în școli și, în mod special, în magazinele de desfacere a articolelor de sport, inclusiv a bicicletelor.

**G. ȘTEFANESCU**

## UNDE MERGEM ?

**SÎMBĂTĂ**

ATLETISM : **Stadionul Republicii**, de la ora 16 : finalele campionatelor studențești.

BASCHET : **Sala Dinamo**, de la ora 9 : Mureșul — Politehnica Galați, ICHF — Dinamo, Politehnica București — Voința ; de la ora 16,30 : IEFS — Steaua, Rapid — Politehnica Cluj, „U“ Cluj — „U“ Timișoara, meciuri în cadrul diviziei masculine A.

CAIAC-CANOE : **Lacul Snagov**, de la ora 9,30 : „Cupa Dinamo“.

GIMNASTICĂ : **Sala Floreasca**, ora 17 : triunghiularul de gimnastică masculină : România — Elveția — Ungaria (exerciții impuse).

POLO : **Strandul Tineretului**, ora 17 : Progresul — Crișul (divizia A).

RUGBY : **Terenul Politehnica**, ora 17 : selecționata studențească — Combinata Cornwall-Devon.

TENIS : **Baza Progresul**, de la ora 14 : ultimele două meciuri de simplu din cadrul întîlnirii de „Cupa Davis“, România — Iran.

TENIS DE MASĂ : **Sala din str. Aurora 1**, de la ora 16 : Spartac II — Politehnica (f) ; ora 18 : Spartac I — C.S.M. Cluj (f) ; **sala Progresul** (str. dr. Staicovici 42—44), ora 16 : Progresul — C.S.M. Cluj (m) ; ora 19 : Voința — Voința Arad (f) — meciuri în campionatul divizionar.

**DUMINICĂ**

ATLETISM : **Stadionul Republicii**, ora 9,30 : finalele campionatelor studențești.

BOX : **Sala uzinelor Semănătoarea**, de la ora 10 : gală de verificare a lotului republican de tineret.

BASCHET : **Sala Dinamo**, de la ora 8 : Politehnica Galați — ICHF, Politehnica Cluj — Mureșul, Steaua — „U“ Cluj, „U“ Timișoara — Politehnica București, Dinamo — IEFS, Voința — Rapid, meciuri în cadrul diviziei masculine A.

FOTBAL : **Stadionul „23 August“**, ora 17 : România — Danemarca (preliminarii olimpice). **Stadionul Progresul**, ora 11 : Progresul Buc. — Știința Bacău (Divizia B) ; **Teren Voința**, ora 11 : Voința — Mașini unelte (Divizia C) ; **Teren T.M.B.**, ora 11 : T.M.B. — Flacăra roșie (Divizia C) ; **Teren Laromet**, ora 11 : Laromet — Dinamo Obor (Divizia C) ; **Teren Constructorul**, ora 11 : Unirea Tricolor — Victoria Lehliu (Div. C) ; **Teren Electronica**, ora 11 : Electronica — Autobuzul (Divizia C).

GIMNASTICĂ : **Sala Floreasca**, ora 17 : triunghiularul de gimnastică masculină : România — Elveția — Ungaria (exerciții liber alese).

POLO : **Strandul Tineretului**, ora 11 : I.E.F.S. — Crișul (divizia A) ; ora 17 : Progresul — I.E.F.S. (divizia A).

TENIS DE MASĂ : **Sala Floreasca**, de la ora 9 : Politehnica — Voința Cluj (m), Voința — C.S.M. Cluj (f + m) ; ora 11 : Locomotiva — C.S.M. Iași (m) ; **sala Progresul** (str. dr. Staicovici 42—44), ora 9,30 : Progresul — Voința Arad — meciuri în campionatul divizionar.

## LOTO — PRONOSPORT

**MECIUL ROMÂNIA — DANEMARCA ÎN PROGRAMUL CONCURSULUI PRONOSPORT DE DUMINICĂ, 21 MAI 1972**

Programul concursului Pronosport nr. 21 de duminică 21 mai 1972, cuprinde meciuri interesante și atractive în frunte cu întîlnirea România — Danemarca (echipele olimpice). În rest patru partide din campionatul categoriei B de fotbal din țara noastră și opt meciuri din campionatul italian. Dar iată cum arată acest program : I : România (ol.) — Danemarca (ol.) ; II : Dunărea — Sportul Studențesc ; III : C.F.R. Pașcani — Metalul București ; IV : Electroputere Craiova — C.S.M. Reșița ; V : Olimpia Satu Mare — Politehnica Timișoara ; VI : Atalanta — Milan ; VII : Cagliari — Sampdoria ; VIII : Catanzaro — Verona ; IX : Fiorentina — Juventus ; X : Internazionale — Mantova ; XI : Lanerossi — Varese ; XII : Napoli — Bologna ; XIII : Torino — Roma.

Astăzi este ULTIMA ZI pentru depunerea buletinelor. Înainte de a vă fixa pronosticurile dv. vă recomandăm să consultați Programul Loto-Pronosport de marți 16 mai 1972, care cuprinde amănunte asupra meciurilor incluse în programul de concurs.

**NUMERELE EXTRASE LA TRAGEREA LOTO DIN 19 MAI 1972**

FOND GENERAL DE PREMII : 1.382.148 lei din care 267.725 lei report.

EXTRAGEREA I : 9 85 57 18 24 27 79 59 21.

Fond de premii : 706.058 lei din care 185.775 lei report cat. 1.

EXTRAGEREA a II-a : 77 58 51 8 23 53 69.

Fond de premii : 676.090 lei din care 81.950 lei report cat. A.

Plata premiilor de la această tragere se va face astfel : în Capitală de la 27 mai pînă la 3 iulie 1972 inclusiv ; în țară începînd de la 30 mai pînă la 3 iulie 1972 inclusiv.

**Rubrică redactată de LOTO-PRONOSPORT**

## CITIȚI Nr. 10 AL REVISTEI SPORT

Spicuim din cuprins :

**FOTBAL** — Amplu fotoreportaj al dramaticelor partide dintre reprezentativele României și Ungariei ● Ambiții și speranțe pentru echipa noastră olimpică ● Act final în cupele europene — Palmaresul competițiilor „Cupa campionilor europeni“, „Cupa cupelor“ și „Cupa U.E.F.A.“ ● Criză de golgeteri, criză de goluri.

**ATLETISM** — Sulițașa Marion Becker, o mare speranță olimpică.

**BOX** — Mirajul ringului olimpic ● Ultima repriză a fostului campion mondial Sonny Liston.

**RUGBY** — Fotoreportaj de la confruntarea „XV“-lui român cu selecționata engleză Cornwall-Devon.

Rubricile „Viață sportivă“, „Magazin sportiv“, „Orizont extern“ și un interesant fotoreportaj cu cascadorii francezi completează acest număr al revistei ilustrate „SPORT“.

# ÎNTRECERI ALE SPORTIVILOR DIN BALCANI

## Azi: 8 BOXERI ROMÂNI ÎN FINALE

**● CUȚOV — VUJIN ȘI STUMP — PARLOV meciurile vedetă ale ultimei reuniuni**

CALISTRAT CUȚOV

**ANKARA, 19 (prin telefon, de la trimisul nostru special).**

Joi seara s-au disputat ultimele meciuri din cadrul semifinalelor Balcaniadei de box, prilej cu care au urcat în ring și cinci sportivi români — Pometcu, Cuțov, Al. Popa, Györffi și Năstac. Spre satisfacția delegației noastre și, desigur, a tuturor iubitorilor sportului din țară, ei au produs o impresie deosebită, fiind aplaudați la scenă deschisă pentru boxul lor spectaculos și eficace. „Semimijlociului" Alexandru Popa, singurul învins din acest cvintet, nu i se poate reproșa nimic, deoarece a făcut totul pentru o comportare onorabilă, dar a avut în față un adversar superior — Celal Sandal (Turcia) — care, îndeosebi prin agresivitatea sa, și-a apropriat victoria. Dar iată amănunte despre partidele boxerilor noștri.

La categoria pană, **Pometcu** l-a avut ca adversar pe bulgarul **Kuncev**. Reprezentantul nostru a plasat de la începutul meciului cîteva dintre clasicele sale croșee de stînga, care l-au obligat pe Kuncev să se apere adesea cu disperare. În ciuda faptului că în rundurile doi și trei Pometcu și-a pus adversarul în situații deosebit de dificile, arbitrul grec Antonopoulos a lăsat să continue o luptă devenită inegală. Învingător la puncte, Pometcu.

**Calistrat Cuțov** a fost primit cu aplauze la intrarea în ring. El a avut ca partener de întrecere tot un sportiv bulgar, „ușorul" **Anghelov**. Despre cei doi adversari nu putem spune decît că Cuțov a fost... Cuțov, iar Anghelov un boxer dîrz, fericit că a reușit să termine „în ...icioare" întîlnirea cu fostul campion european.

...plasîndu-se în permanență și ...nd cu multă abilitate contac... puternicul său adversar, „se...jlociul" **Al. Popa** i-a creat ...a momente neplăcute boxerului turc **Celal Sandal**. Cum însă Sandal a fost în permanență ofensivă, a obținut o meritată victorie la puncte.

**Ion Györffi**, revenit la categoria care l-a consacrat — mijlocie mică — l-a martelat timp de nouă minute pe **Ikonomakós** (Grecia). În ciuda faptului că victoria românului a fost categorică, indiscutabilă, unul dintre cei cinci judecători l-a văzut învins, astfel că decizia i-a revenit lui Györffi cu 4—1.

Același aspect l-a avut și lupta dintre „mijlociii" **Alec Năstac** și **Gerlici** (Iugoslavia). Reprezentantul nostru a lovit atît de mult și de precis, încît Gerlici a fost de mai multe ori groggy, aproape incapabil să se mai apere, momente în care Năstac l-a menajat. În ciuda acestei evidente superiorități, juriul i-a acordat victoria lui Năstac doar cu 3—2!

Așadar, în finalele de sîmbătă, 8 boxeri români vor lupta pentru titlurile balcanice. Iată-i, împreună cu adversarii lor: categoria semimuscă: **A. Mihai — Dogru** (Turcia), muscă: **C. Gruiescu — Konstantinov** (Bulgaria), pană: **G. Pometcu — Yalcin** (Turcia), semiușoară: **A. Vasile — Doruk** (Turcia), ușoară: **C. Cuțov — Vujin** (Iugoslavia), mijlocie mică: **I. Györffi — Stancev** (Bulgaria), mijlocie: **Al. Năstac — Ozen** (Turcia), semigrea: **H. Stump — Parlov** (Iugoslavia). În celelalte partide finale se vor întîlni **Kumova (Turcia) — Milosavlevici** (Iugoslavia) la „cocoș", **Sandal** (Turcia) — **Therianos** (Grecia) la „semimijlocie" și **Ylmaz** (Turcia) — **Suvandjiev** (Bulgaria) la „grea".

Deci, în finale sînt 8 sportivi din România, 7 din Turcia, cîte 3 din Bulgaria și Iugoslavia și unul din Grecia. Sperăm că acest „clasament" se va menține neschimbat și cînd vom face bilanțul medaliaților cu aur...

**Paul IOVAN**

## Voleibaliștii au debutat victorioși

**SOFIA, 19 (prin telefon, de la trimisul nostru special)**

Actuala ediție a Jocurilor Balcanice de volei, care se desfășoară anul acesta în capitala Bulgariei, a fost prefațată de Conferința federațiilor balcanice. În cadrul lucrărilor au fost audiate raportul prezentat de federația de specialitate din Iugoslavia cu privire la modul cum s-au desfășurat întrecerile ediției precedente de la Sarajevo și raportul reprezentantului Bulgariei, care a informat asupra pregătirilor efectuate în vederea realizării unui cadru organizatoric adecvat întrecerilor de acum.

De asemenea, a fost luată în discuție problema numerotării Balcaniadelor de volei, dar existînd încă păreri divergente nu a fost adoptată nici o soluție, discuția urmînd să fie reluată. Totodată, **Constantin Florescu**, vicepreședinte al F.R.V., a informat despre măsurile luate de federația română pentru asigurarea unor condiții optime de desfășurare a competiției balcanice de la București, ce va avea loc între 25 și 30 mai 1973.

O altă problemă, supusă dezbaterii conferinței, a fost cea referitoare la Campionatul balcanic al juniorilor, programat între 30 august și 3 septembrie a.c. în Turcia. Reprezentantul federației turce a precizat că disputele masculine vor avea loc la Ankara, urmînd ca în scurt timp să se stabilească orașul unde se vor întrece echipele feminine.

În cadrul conferinței s-a stabilit ca în 1973 campionatul juniorilor să fie organizat de Iugoslavia.

După frumoasa deschidere festivă, pe terenul din sala Festivalna care în urmă cu doi ani a găzduit și întrecerile campionatului mondial, au apărut formațiile masculine ale **României și Greciei**.

După ce au cedat primul set la 7, în urma unei evoluții slabe datorită jocului lent și lipsit de coerență în atac, voleibaliștii noștri s-au impus fără dificultate în următoarele, reușind să cîștige prima întîlnire cu **3—1 (—7, 8, 7, 9)**. Antrenorii au utilizat pe următorii jucători: Vraniță, Paraschivescu, Chițigoi (cel mai bun), Tîrlici, Moculescu, Arbuzov, Dumitrescu și Marinescu.

În cea de a doua partidă s-au întîlnit echipele masculine ale **Iugoslaviei** și **Bulgariei**: 3—0 (4, 4, 13).

**Aurelian BREBEANU**

## La HASKOVO—competiția gimnaștilor

**HASKOVO, 19 (prin telefon).** În sala „Prietenia" din localitate, excelent utilată cu aparate de cea mai bună calitate, a început astăzi (ieri — n.r.) cea de a IV-a ediție a Balcaniadei de gimnastică.

În prezența unui mare număr de spectatori — competenți și rafinați cunoscători ai gimnasticii — cea dintîi reuniune a campionatelor a programat exercițiile impuse la băieți, marea majoritate a concurenților prezentîndu-se la un nivel destul de ridicat. Întrecerile au fost dominate de sportivii iugoslavi și cei ai țării gazdă, în vreme ce echipa țării noastre — după cum se știe, cea secundă — a evoluat în general bine dar, firește, n-a putut ține piept mai puternicelor sale adversare. Din rîndul gimnaștilor români se cere totuși subliniată comportarea constantă a lui **Vasile Coșariu**.

După exercițiile impuse, ordinea în clasamentul masculin pe echipe este următoarea: 1. Bulgaria, 2. Iugoslavia, 3. România.

La ora convorbirii telefonice este în curs de desfășurare întrecerea fetelor, care a început tot cu exercițiile impuse, după care vor intra în concurs gimnastele de la „modernă".

### „Cupa Națiunilor F.I.R.A." la rugby

## Echipa României favorită în partida cu Cehoslovacia

**PRAGA, 19 (prin telefon, de la trimisul nostru special).** O oră și 40 de minute i-au trebuit echipei de rugby a României ca să ajungă de la București pe aeroportul din Praga. Capitala Cehoslovaciei nu ne-a întîmpinat... cu „zîmbetul pe buze", nori negri acoperind cerul și ploaia făcîndu-și apariția îndată după sosirea noastră.

În contrast cu vremea mohorîtă, în mica delegație a rugbyștilor români „cerul este senin" și domnește buna dispoziție. Desigur, nimeni nu socotește că este posibil să se facă duminică la Vyskov — localitate unde se va disputa meciul — un pas greșit, deoarece, diferența de valoare dintre cele două team-uri este prea mare, prea evidentă.

Totuși, antrenorii, dorind să evite orice surpriză, au deplasat o echipă puternică, în fapt aceea care duminica trecută s-a exprimat tot atît de bine (mai ales în a doua parte a meciului) în fața englezilor de la Cornwall-Devon.

Astfel, în teren vor fi trimiși în ordinea posturilor următorii jucători: fundași — **Bucos**; treisferturi aripă — **Nica** și **Rășcanu**; treisferturi centri — **Dragomirescu** (căpitanul echipei) și **Pavlovici**. La deschidere va juca un consacrat: **Nicolescu** (Marica nu a mai făcut deplasarea), mijlocaș la grămadă va fi **Neagu**, în linia a III-a vor evolua **Pop, F. Constantin** și **Fugigi**, în linia a II-a — **Dărăban** și **Atanasiu**, iar în linia I — **Dinu** și **Ortelecan**, la talonaj, și **Drăgulescu**. Cele trei rezerve sînt: **V. Marinescu** (pentru postul de fundaș și deschidere), **Țața** (pentru mijlocaș la grămadă) și **Baciu** (înaintaș, linia întîi).

Echipa Cehoslovaciei nu a fost alcătuită pînă în prezent, de aceea vom numi doar pe cei 18 rugbyști selecționați în lot: **Matejka, Majer, Zeman, Horovacek, Fridrich, Goldbach, Brejla, Berka, Kovrc, Stransky, Kourek, Mrascinsky, Hora, Vrzal, Kudrna, Sadlo, Pstros, Vrba.**

Partida va fi condusă de arbitrul englez **Pillington**, și va începe la ora 11,30 (ora Bucureștiului).

**Dimitrie CALLIMACHI**

### ...n turneul masculin de baschet

## VICTORII SCONTATE

Sterian *(Vointa) încearcă să treacă de* Demian. *(Fază din meciul* Vointa — Universitatea Cluj)

Foto: N. DRAGOȘ

Ieri au continuat în sala Dinamo din Capitală întrecerile celui de al treilea turneu din ultimul tur al campionatului masculin de baschet, Divizia A.

I.E.F.S. — Voința BUCUREȘTI 58—60 (meci disputat joi). Miza mare a partidei, cu implicații directe la locurile amenințate de retrogradare și-a pus din plin amprenta asupra desfășurării ei. Au abundat greșelile de tehnică, s-a pus mult prea mult accent pe angajamentul fizic, astfel că, deși a pasionat sub aspectul evoluției scorului, întîlnirea a avut prea puține valențe spectaculare. Studenții au dominat într-o oarecare măsură prima repriză, dar au cedat-o pe cea de-a doua. În ciuda scorului final strîns, victoria baschetbaliștilor de la Voința a fost, totuși clară. Au arbitrat un meci greu I. Știrbu și I. Balasz. **(Rd. T.)**

RAPID — MUREȘUL TG. MUREȘ 78—50 (43—22). Așa cum era de așteptat, feroviarii au obținut o victorie comodă. În final, fiind siguri de victorie, rapidiștii scad ritmul, dînd posibilitatea jucătorilor de la Mureșul să reducă din diferență. Foarte bun arbitrajul prestat de I. Știrbu (Cluj) și I. Dinescu (București).

VOINȚA — „U" CLUJ 55—63 (26—40). Pînă în min. 14 scorul a fost echilibrat. În ultimele 6 minute ale primei reprize clujenii înscriu consecutiv 12 puncte, datorită preciziei lui Zdrenghea și Demian. Au condus bine I. Petruțiu (București) și G. Dutka (Oradea).

DINAMO — POLITEHNICA GALAȚI 85—71 (45—40). Foarte bine au început meciul studenții gălățeni. Ei au jucat de la egal cu experimentații lor adversari și chiar au reușit să conducă de cîteva ori, min. 12: 28—24; min. 15: 36—32. În continuare, pregătirea fizică, precum și numeroasele pase greșite date de gălățeni (în special Moraru) au făcut ca avantajul de pe tabela de scor să treacă de partea bucureștenilor, care în această partidă nu au jucat la adevărata loi valoare, fiind lipsiți și de aportul lui Diaconescu. În general, putem spune că a fost o partidă frumoasă. Din păcate în ultimele minute ambele echipe au jucat nervos, comițînd multe faulturi. Au arbitrat foarte slab V. Kadar și D. Crăciun, fapt pentru care au fost suspendați o etapă. **(Ad. VASILESCU).**

POLITEHNICA CLUJ — POLITEHNICA BUCUREȘTI 63—77 (36—42). Gîndindu-se la locul 3, studenții bucureșteni au început bine meciul (min. 6: 17—10), dar pe măsura scurgerii timpului evoluțiile bune ale ambelor echipe s-au rărit.

STEAUA — I.C.H.F., 79—66 (39—33). În min. 2 scorul era 8—0 pentru I.C.H.F., dar cu patru coșuri consecutive **Alin Savu** a egalat. Echipa **Steaua** preia apoi conducerea, însă are o perioadă de scădere (min. 15: 29—29) datorită greșelilor din atac. Este rîndul jucătorilor de la I.C.H.F. să greșească, astfel că militarii, fără să strălucească, se impun, încet, încet pe tabela de marcaj. Au arbitrat cu greșeli C. Negulescu și N. Iliescu.

I.E.F.S. — UNIVERSITATEA TIMIȘOARA 65—76 (33—39).

**Programul jocurilor de sîmbătă (între paranteze, rezultate din tururile anterioare):** sala Dinamo, de la ora 9: **Mureșul — Politehnica Galați (81—79, 66—70), I.C.H.F. — Dinamo (70—91, 64—78), Politehnica București — Voința (63—51, 75—52)**; de la ora 16,30: **I.E.F.S. — Steaua (63—72, 62—70), Rapid — Politehnica Cluj (63—57, 68—60), „U" Cluj — „U" Timișoara (76—82, 63—90).**

### A 25-a ediție a „Cursei Păcii"

## V. MORAVEC (Cehoslovacia) A ÎMBRĂCAT DIN NOU TRICOUL GALBEN

**LUBLIN, 19 (prin telefon, de la trimisul nostru special).**

Ultima etapă a celei de a 25-a ediții a „Cursei Păcii" nu va mai fi — așa cum o cerea tradiția — o etapă liniștită, o plimbare spre ultimul podium de premiere. Și aceasta pentru faptul că acum cînd ne apropiem de capătul celor 1 850 km lucrurile sînt mai complicate decît erau la Berlin, după prima etapă de 9 km!...

V. Moravec s-a încăpățînat să creadă în steaua sa și, profitînd de o greșeală a lui Neliubin, a îmbrăcat din nou, la Lublin, tricoul galben. El trebuie să transforme însă iluzoriul avans de 5 secunde în certitudinea succesului. Este sigur că învingătorul ediției jubiliare a „Cursei Păcii" va fi decis mîine (n.r. astăzi), pe stadionul „A 10-a aniversare", în fața spectatorilor varșovieni. Va fi un final emoționant, care îi va conferi cununa de lauri cîștigătorului uneia dintre cele mai disputate ediții ale aceste mari competiții cicliste internaționale de lung kilometraj. Așadar, înaintea ultimei etape, duelul **Moravec-Neliubin** este deschis oricărui rezultat.

Pentru cicliștii români, ziua de vineri n-a fost favorabilă. Angajat într-o busculadă, cu 8 km înainte de sosire, **Vasile Selejan** a spart un baieu și pînă să schimbe roata (mecanicul i-a adus două roți de spate pentru una... de față!) a pierdut plutonul. Sosind la capătul etapei cu aproape două minute întîrziere, V. Selejan a retrogradat (involuntar, firește) echipa României de la locul 8 la 9. Păcat! Dar iată care au fost momentele principale ale etapei a 13-a, Rzsezsow — Lublin (162 km).

Ora 13,10. Pe o vreme noroasă, cu vînt puternic, lateral, 62 de alergători se prezintă la start. Km. 51: primul sprint cu premii, la Nisko, cîștigat de Martinov (Bulgaria), urmat de Neliubin. Deci, sovieticul a urcat la 10 sec. avansul față de Moravec. Km. 98: evadează Szurkowski (Polonia), care cucerește tot mai mult avans față de pluton. Km. 113: al doilea sprint cu premii, la Krasnik. Cîștigă Szurkowski urmat la 45 de sec. de Lusignoli (Italia). Km. 145: avansul polonezului a ajuns la 4:20. El va intra primul pe stadion, iar după 4 min. plutonul cel mare. Neliubin ratează un viraj, Moravec îl întrece și cîștigă 30 sec bonificație, cu ajutorul cărora va îmbrăca tricoul galben.

Clasamentul etapei: **Rzsezsow — Lublin (162 km): 1. Szurkowski** (Polonia) 3 h 50:29, 2. Moravec (Cehoslovacia) 3h 54:20, 3. Neliubin (U.R.S.S.), 4. Schiffner (R.D.G.), 5. Gorelov (U.R.S.S.), 6. Bodier (Franța), 7. Dockx (Belgia), 8. Ballardini (Italia), 9. Nahly (Maroc), 10. Moskalov (U.R.S.S.)... 33. **Al. Sofronie**, 38. **N. Andronache**, toți același timp cu Moravec... 59. **V. Selejan** 3h 56:06. **Clasamente generale — individual: 1. MORAVEC** (Cehoslovacia) 43 h 13:28, 2. Neliubin (U.R.S.S.) la 5 sec., 3. Kuehn (R.D.G.) la 1:32... 18. **N. Andronache** la 8:26, 26. **Al. Sofronie** la 16:43, 44. **V. Selejan** la 37:23; pe echipe: 1. U.R.S.S., 2. Cehoslovacia, la 3:06, 3. R.D.G. la 3:57... 9. România la 54:36.

Sîmbătă se desfășoară ultima etapă Lublin — Varșovia 170 km.

**Hristache NAUM**

### În derby-ul feminin de baschet

## RAPID A ÎNVINS POLITEHNICA: 58—57

**IAȘI, 19 (prin telefon, de la trimisul nostru).** În frumoasa sală a sporturilor din localitate, a început ultimul turneu al campionatului republican feminin de baschet, care programează cîteva meciuri decisive pentru stabilirea clasamentului final al competiției.

Un astfel de joc s-a disputat în cursul dimineții între Universitatea Timișoara și A.S.A. Cluj. Întîlnirea a început în nota de dominare a elevelor prof. Ruxandra Wittmann, care conduceau în min. 24 cu scorul de 38—26. De aici a urmat o adevărată lovitură de teatru din partea baschetbalistelor pregătite de Nicolae Martin. Timp de 12 minute ele au pus stăpînire pe joc și au înscris coș după coș (de la 26—38, A.S.A. realizează 55—48 și 57—50 în min. 36). O răsturnare spectaculoasă, care lăsa să se întrevadă un succes al clujencelor. Dar sportivele de la Universitatea nu s-au descurajat, au insistat și în min. 39 au preluat conducerea (58—57). În ultimul minut, Olimpia Neța înscrie o aruncare liberă, aducînd egalarea, dar cînd mai erau trei secunde de joc Bogdana Diaconescu este faultată și ea concretizează cele două aruncări libere, consfințind victoria Universității: 60—58 (30—24). În deschiderea acestei întîlniri, I.E.F.S. a dispus de Universitatea Iași, într-o partidă fără istoric, în care am consemnat, totuși, un fapt deosebit, din păcate negativ: jucătoarea Aproloe (Universitatea) a fost eliminată în min. 15, pentru lovirea adversarei cu palma. Scor final: 77—49 (31—16).

**Programul jocurilor de sîmbătă (între paranteze, rezultatele din tur):** de la ora 10: **Sănătatea — I.E.F.S. (61—86, 47—70), „U" Iași — Politehnica (47—70, 56—58)**; de la ora 16: **A.S.A. — Rapid (62—63, 53—73), Crișul — Voința (74—50, 58—46), „U" Timișoara — Constructorul (51—39, 52—73).**

După-amiază, tinerele și talentatele baschetbaliste de la Sănătatea ne-au încîntat din nou prin ritmul, precizia și spectaculozitatea atacurilor, cîștigînd cu 74—66 (27—22) în fața Voinței Brașov.

CONSTRUCTORUL BUCUREȘTI — CRIȘUL ORADEA 65—67 (30—33, 60—60)

POLITEHNICA BUCUREȘTI — RAPID 57—58 (27—31)

**D. STANCULESCU**

## ÎNTRECERILE ȘAHIȘTILOR FEROVIARI

**SOFIA, 19 (Agerpres).** — După trei runde, în campionatul european feroviar de șah pe echipe (turneul se desfășoară la Varna), în clasament conduc: Bulgaria și Polonia cu cîte $43^1/_2$ puncte, urmate de R.D. Germană $33^1/_2$ (1) p, Iugoslavia $31^1/_2$ (2) p, U.R.S.S. 30 (5) p, **România $28^1/_2$ (3) p.**

# sportul în lume

### A 6-a VICTORIE CONSECUTIVĂ A POLOIȘTILOR NOȘTRI

## ROMÂNIA A CÎȘTIGAT CATEGORIC (7-2) DERBYUL CU SPANIA

**MÜNCHEN 19 (prin telefon).** Derbyul turneului de calificare pentru J.O. la polo, care a opus vineri seară, în bazinul „Dante" din localitate, singurele echipe neînvinse, *România* și *Spania*, nu a mai fost în cele din urmă... un derby. Deși partida se anunța extrem de echilibrată, de această dată în piscină nu a mai existat în mod practic decît o echipă.

Primul gol al partidei a fost realizat de mezinul formației *Viorel Rus*, din superioritate numerică. În repriza secundă la o eliminare a lui Zamfirescu, *Novac* a făcut un contraatac excepțional, înscriind imparabil: 2—0, iar apoi Dinu Popescu a marcat (3—0 la capătul unei frumoase combinații. În cel de al treilea „sfert" — alte două goluri pentru români, semnate de *V. Rus* și *Zamfirescu* (șut puternic din centru). Finalul partidei a fost mai echilibrat. *Puigdeval* a marcat de două ori din superioritatea numerică, românii tot de atîtea ori prin *Lazăr* (splendid volé) și *Cl. Rusu*, meciul încheindu-se cu scorul de 7—2 (1—0, 2—0, 2—0, 2—2) în favoarea reprezentanților noștri.

Arbitrul *Brockman* (R.F.G.) a condus foarte bine formațiile: ROMÂNIA: Huber (Frățilă) — Zamfirescu, Mihăilescu, Novac, D. Popescu, Culineac, V. Rus, Lazăr, Cl. Rusu, C. Rusu, SPANIA: Franch (Beștit) — Rubio, Sans, Jane, Ventura, Sole, Monjonis, Puigdeval, Padros, Ibern.

Alte rezultate: **Bulgaria — Suedia** 5—1 (1—0, 1—1, 1—0, 2—0). Au marcat: T. Tomov 2, V. Tomov, Brankov, Gherghinev (Bulgaria) și T. Fjarstad (Suedia); **Franța — Austria** 4—4 (2—0, 0—1, 0—1, 2—2). Au înscris: Busin 3, Bretones (Franța) și Truttman, Walcher, Porsch, Tandi (Austria); **Grecia — Anglia** 6—2 (1—0, 1—1, 2—1, 2—0). Realizatori: Teodorakopoulos 2, Sarantos 2, Damaskos, Iosifidis (Grecia) și Meeck, Benstead (Anglia).

**CLASAMENT**

| | | | | | | |
|---|---|---|---|---|---|---|
| 1. România | 6 | 6 | 0 | 0 | 44—10 | 12 |
| 2. Spania | 6 | 5 | 0 | 1 | 36—22 | 10 |
| 3. Grecia | 6 | 3 | 2 | 1 | 34—22 | 8 |
| 4. Bulgaria | 6 | 3 | 1 | 2 | 36—26 | 7 |
| 5. Suedia | 6 | 2 | 1 | 3 | 22—26 | 5 |
| 6. Franța | 6 | 1 | 1 | 4 | 16—46 | 3 |
| 7. Anglia | 6 | 1 | 0 | 5 | 18—32 | 2 |
| 8. Austria | 6 | 0 | 1 | 5 | 21—43 | 1 |

## TENISMENII ROMÂNIEI SÎNT SEMIFINALIȘTI

(Urmare din pag. 1)

Al treilea set a fost și cel mai disputat. Pentru prima oară în decursul jocului, conduc iranienii (3—2). Evoluția scorului rămîne strînsă și setul intră în prelungiri. De la 5—5, exact ca în setul precedent, pe serviciile lui Năstase și Akbari sînt înscrise din nou punctele decisive ale perechii române. După o oră și cinci minute de joc, tableta de scor consemnează victoria reprezentanților noștri: **Ilie Năstase, Ion Țiriac — Shirzad Akbari, Issa Khodai 6—1, 6—4, 7—5.**

Întîlnirea, condusă de arbitrul **Mircea Constantinescu**, a constituit un spectacol plăcut. Scorul nu reflectă însă îndeajuns de fidel raportul de forțe dintre jucătorii noștri și adversari. Atît Năstase, cît și Țiriac, și-au oferit mai multe momente de deconectare, ceea ce a ușurat vizibil replica tenismenilor oaspeți.

Iată, deci, obținută decizia în meciul de la București, în timp ce toate celelalte întîlniri din al doilea tur al „Cupei Davis" erau ieri abia la start. Viitoarea adversară a echipei României va fi desemnată de învingătoarea din partida Italia — Olanda. În caz că pronosticurile se confirmă, tenismenii italieni vor trebui să se deplaseze la București, în zilele de 16, 17 și 18 iunie, pentru o semifinală de mare atracție.

Azi, de la ora 14, pe „centralul" de la Progresul au loc ultimele două partide de simplu ale întîlnirii România — Iran. **Năstase** va primi replica lui **H. Akbari**, iar **Țiriac** pe cea a lui **T. Akbari**. Bineînțeles, rezultatele nu mai pot influența soarta meciului, în care reprezentativa română și-a asigurat victoria.

★

Ieri, în cele două grupe ale zonei europene din „Cupa Davis", au început celelalte meciuri din cadrul turului doi (sferturi de finală).

La San Benedetto del Tronto, în Italia, în întîlnirea dintre echipele **Italiei și Olandei** s-a jucat un singur ghem! Italianul Paolo Bertolucci conducea cu 1—0 în fața adversarului său, Fred Hemmes, în momentul în care o furtună cu ploaie torențială a întrerupt desfășurarea jocului. Într-un alt meci al grupei A, la Rungsled (Danemarca), echipa Poloniei conduce cu 2—0 în fața **Danemarcei**: Gasiorek l-a învins pe Hedelund cu 6—4, 6—4, 6—2 și Nowicki pe Nielsen cu 6—1, 6—3, 6—4.

Iată primele rezultate din grupa B: Praga: **Cehoslovacia — Suedia 1—0** (Kodes — Borg 6—2, 6—3, 7—5); Paris: **Franța — Spania 0—1** (Barthes — Gimeno 7—5, 4—6, 7—5, 3—6, 3—6); Monte Carlo: **Monaco — Portugalia 0—1** (Trucchi — Peralta 6—4, 1—6, 4—6, 4—6).

În finala zonei asiatice, disputată la Bangalore, tenismenii Australiei au cîștigat și ultimele două simpluri în fața echipei Indiei, terminînd învingători cu 5—0. Australienii s-au calificat pentru semifinalele „Cupei Davis", în cadrul cărora vor întîlni pe campionii grupei A europene.

## FOTBAL MERIDIANE

● Tragerea la sorți a grupelor turneului final de fotbal al J.O. de la München va avea loc la 11 iunie. La turneu vor lua parte 16 echipe. În caz de egalitate, la sfîrșitul meciurilor pentru primele patru locuri, dacă nu va exista o departajare, se vor acorda, eventual, cîte două medalii de aur sau de bronz.

● La Liege, în meci pentru preliminariile Campionatului mondial, echipa Belgiei a învins cu scorul de 4—0 (2—0) selecționata Islandei. Au marcat Polleunis (2), Van Himst și Gunnarsson (autogol).

● Comisia de organizare a Cupei U.E.F.A. a hotărît ca la ediția 1972—1973 să participe 64 de echipe. Cîte patru echipe vor putea prezenta Anglia, Italia și R.F. a Germaniei. Spania, Franța, Iugoslavia au dreptul de a înscrie trei echipe, iar un număr de 18 țări, printre care și România, vor putea participa cu cîte două formații.

# din PRESA STRĂINĂ

## LOC TINERETULUI!

*Sub semnătura lui Hristo Meranzov, vicepreședintele Uniunii bulgare pentru educație fizică și sport, ziarul „NARODEN SPORT" din Sofia publică un interesant articol, din care redăm următoarele pasaje:*

„Jocurile olimpice au devenit cel mai sensibil barometru al sportului mondial. Aici se pot verifica practic cele mai diferite concepții cu privire la sistemele de pregătire ale sportivilor de înaltă performanță. O primă condiție a obținerii succesului în sport este permanenta întinerire a cadrelor. În vremea noastră societatea pregătește tineretul mult mai intensiv ca în trecut și a devenit un lucru curent ca tineri de 22—23 de ani să constituie o forță esențială în producție, știință sau tehnică. Sportul amator este legat indisolubil de acest proces și astfel anii școlarității și ai studenției par să fie cei mai productivi în materie de performanță. Exemplele sînt numeroase: V. Brumel, N. Kucinska, D. Schollander, L. Turișceva, S. Gould etc.

Tendința către întinerirea cadrelor este o realitate obiectivă și poate fi observată, statistic, în întreaga desfășurare a sportului mondial. La probele de înot ale Olimpiadei din Mexic, vîrsta medie a concurenților a fost de 20 de ani și 4 luni, față de 24,5 înregistrați la Olimpiada precedentă. O altă scădere bruscă este aceea a vîrstei participanților la probele de caiac-canoe: 23,6 în Mexic, față de 27,2 la Tokio. Mai sînt de citat: ciclismul cu media de vîrstă 21,9 ani, boxul (23), baschetul (23,2), gimnastica (24,6). Cei mai „bătrîni" s-au dovedit a fi, în Mexic, concurenții la probele hipice (38,6), tir (32,5), pentatlon modern (28,7), haltere (28,4) yachting (27,7) și scrimă (27,1). Media de vîrstă a participanților în Mexic a fost de 27,1 ani, față de 31,8 la alte Olimpiade. Și cifrele pot continua. Ele sînt verificate și în sportul național, unde campionii de vîrstă școlară ai țării devin mari performeri ai concursurilor internaționale. Ne rămîne datoria de a observa acest fond de aur al tineretului și de a urmări rezultatele lor cu cea mai mare atenție.

Datele ilustrează nu numai tendința către scăderea a vîrstei medii a concurenților, dar pot fi interpretate și ca granițele vîrstelor la care se poate obține maximum de performanță, parametrii celor mai înalte realizări sportive. Dacă ne este cunoscut că pentru a atinge această limită e nevoie de o muncă de 10—12 ani, dintre care 8—9 ani de antrenament de specialitate, se deduce vîrsta fragedă la care trebuie începută activitatea sportivă respectivă.

În lumina acestor adevăruri devine clar că anul olimpic nu este numai pentru participanții la J.O. ci și pentru toate acele cadre care pregătesc schimburile Olimpiadelor viitoare și care trebuie să pregătească intensiv munca lor".

## ■ ULTIMELE ȘTIRI ■ ULTIMELE REZULTATE ■ ULTIMELE ȘTIRI

### Campionatele internaționale de tir ale U.R.S.S. DAN IUGA — PE LOCUL III LA PISTOL VITEZĂ

**MOSCOVA, 19 (prin telefon).** Azi (n.r. ieri), după două zile de aprige întreceri, s-a încheiat proba de pistol viteză din cadrul campionatelor internaționale de tir ale U.R.S.S., la care au concurat peste 40 de pistolari din 12 țări. Vineri, manșa a II-a s-a încheiat cu rezultate mai bune decît manșa I, dar s-au produs și unele surprize. Astfel, Suleimanov, care după 30 de focuri se afla pe locul 4, a cîștigat primul loc, după baraj. Ion Tripșa (locul II după manșa I) a... căzut pe locul 8, iar cunoscutul trăgător polonez, Zapedzki (locul 6 după prima zi) a scăpat două siluete și a abandonat. O comportare bună au avut dintre trăgătorii noștri **Dan Iuga** și **Marcel Roșca**, ambii punctînd în manșa secundă cîte 296 p și ocupînd locurile 3 și, respectiv, 4.

**REZULTATE: — pistol viteză 60 focuri (probă olimpică): 1. Suleimanov (URSS) 591 p (294—297), 2.** Alehin (URSS) 591 (296—295), **3. Dan Iuga (România) 590 p (294—296), 4. Marcel Roșca (România)** 589 p (293—296), 5. Kuzmin (URSS) 589 p, 6. Valle (Suedia) 589 p...

### 2,21 m ÎN STILUL „FLOP"!

Cu prilejul unui concurs atletic desfășurat la Moscova, sportivul sovietic Vladimir Abramov a cîștigat proba de săritură în înălțime cu 2,21 m. Rezultatul lui Abramov obținut în stilul „flop", reprezintă cea mai bună performanță europeană a sezonului, realizată într-un concurs disputat în aer liber.

### MECIUL DE ȘAH GAPRINDAȘVILI—KUȘNIR

Cea de-a treia partidă dintre șahistele sovietice Nona Gaprindașvili și Alla Kușnir, care-și dispută la Riga meciul pentru titlul mondial feminin, s-a întrerupt la mutarea a 40-a cu avantaj pentru Alla Kușnir. Scorul meciului este de 2—0 în favoarea Nonei Gaprindașvili.

### NOU RECORD MONDIAL LA ARUNCAREA GREUTĂȚII FEMEI

Într-un concurs desfășurat ieri la Soci, atleta sovietică **Nadejda Cijova** a stabilit un nou record mondial în proba de aruncarea greutății: 20,63 m. Vechiul record era de 20,43 m și aparținea tot Nadejdei Cijova.

Redacția și administrația: București, str. Vasile Conta nr. 16; telefoane: centrală 11.10.05, secția corespondenți 11.51.09, interurban 72 și 288; telex: sportrom bus. 180, Tiparul I. P. „Informația", București 40.368

Biblioteca nu se dă
Tîrgu-Mureș

PROLETARI DIN TOATE ȚĂRILE, UNIȚI-VĂ!

# Sportul

ZIAR AL CONSILIULUI NAȚIONAL PENTRU EDUCAȚIE FIZICĂ ȘI SPORT

ANUL XXVIII — Nr. 7061 | 4 PAGINI 30 BANI | Duminică 21 mai 1972

# VIZITA TOVARĂȘULUI NICOLAE CEAUȘESCU LA EXPOZIȚIA „AUTOUTILĂRI' ȘI TEHNOLOGII NOI ÎN CONSTRUCȚIA DE MAȘINI"

În cursul dimineții de sîmbătă, tovarășul **Nicolae Ceaușescu**, împreună cu tovarășa Elena Ceaușescu, au vizitat expoziția „Autoutilări și tehnologii noi în construcția de mașini".

Amenajată într-unul din pavilioanele marelui complex expozițional „Piața Scînteii", expoziția cuprinde un mare număr de mașini, instalații și utilaje industriale, care exprimă preocuparea majoră a constructorilor de mașini din țara noastră pentru realizarea, cu mijloace proprii, a unor agregate necesare fabricației proprii. Prin intermediul unor machete, fotografii, și scheme tehnice sînt relevate, de asemenea, tehnologiile noi introduse, sau în curs de asimilare, în industria constructoare de mașini, tehnologii care s-au dovedit de mare eficacitate în creșterea producției și a productivității muncii.

Secretarul general al partidului a fost însoțit în această vizită de tovarășii **Manea Mănescu, Ilie Verdeț, Maxim Berghianu, Gheorghe Cioară, Florian Dănălache**, precum și de tovarășii Ioan Avram, ministrul industriei construcțiilor de mașini, Nicolae Agachi, ministrul industriei metalurgice, Ion Crăciun, ministrul industriei ușoare, de membri ai conducerii altor ministere economice.

Au participat, de asemenea, directori și alte cadre de conducere, din centralele industriale, din unități cu statut de centrală, institute de cercetări și proiectări ale industriei constructoare de mașini, un mare număr de specialiști din această ramură de bază a economiei noastre naționale.

La sosirea în pavilionul expoziției, tovarășul **Nicolae Ceaușescu**, ceilalți conducători de partid și de stat au fost salutați călduros de un mare număr de constructori de mașini.

În timpul vizitei, secretarul general al partidului, ceilalți conducători de partid și de stat, au fost informați asupra măsurilor luate de colectivele de muncă din întreaga industrie constructoare de mașini, pentru intensificarea acțiunii de autodotare la fiecare loc de muncă. Inițiată de conducerea partidului, în scopul realizării unei organizări superioare a proceselor tehnologice în toate sectoarele industriale ale economiei, acțiunea de autoutilare a dus la realizarea în anul 1971 a unui mare număr de instalații, utilaje, mașini și dispozitive. S-au remarcat pe parcursul vizitei, prin concepția lor tehnică, mașina de prelucrat, prin procedee electrodinamice, matrițe pentru sapele destinate industriei petroliere, realizată de colectivul de specialiști ai uzinelor „1 Mai" Ploiești, o serie de utilaje destinate mecanizării transportului uzinal și în secțiile de prelucrare la cald etc. Sînt în mod deosebit apreciate produsele realizate de uzinele „23 August" și Fabrica de mașini-unelte și agregate din Capitală, „Progresul" — Brăila, Uzinele constructoare de material rulant de la Arad și Drobeta Turnu-Severin, de șantierele navale, de unitățile industriei electrotehnice.

În timpul vizitei, tovarășul **Nicolae Ceaușescu** apreciază rezultatele obținute de unele colective, recomandîndu-le să persevereze în extinderea acțiunii de autodotare. Se indică studierea în continuare a posibilităților de majorare a prevederilor inițiale, pentru a se satisface în proporție cît mai mare necesarul de utilaje al economiei noastre naționale.

(Agerpres)

---

**După trei zile de spectaculoase întreceri în „Cupa Davis"**

# REPREZENTATIVA DE TENIS A ROMÂNIEI A ÎNVINS CU 5-0 ECHIPA IRANULUI

A treia zi a întîlnirii România — Iran, un supliment de tenis binevenit pentru spectatorii bucureșteni, a oferit două partide interesante, de bun nivel tehnic. La capătul lor, scorul general al confruntării dintre tenismenii români și oaspeți s-a ridicat la 5—0, consfințind o victorie categorică a reprezentativei țării noastre. După cum se știe, team-ul român este calificat pentru semifinalele grupei A din zona europeană a „Cupei Davis", în cadrul cărora va întîlni pe cîștigătoarea „sferturilor" dintre Italia și Olanda.

**TOMA OVICI — HOSSEIN AKBARI 6—3, 6—3, 6—0.**

În ultimul moment, căpitanul echipei noastre, prof. **Ștefan Georgescu**, anunțase indisponibilitatea lui Ilie Năstase, care se resimte de pe urma unor ușoare leziuni la piciorul drept. Astfel, șansele echipei urmau să fie apărate de tînărul debutant **Toma Ovici**. A fost un debut convingător, acesta făcînd dovada calităților necesare unui meci important.

În fața lui Ovici, iranianul H. Akbari n-a reușit să puncteze decît un total de șase ghemuri. Condus cu 4—0 în primul set (după două breakuri ale românului), el nu izbutește decît o revenire tardivă, care prelungește doar cu puțin lupta. Mai strînsă este evoluția scorului în al doilea set, după ce Ovici slăbise în regularitatea serviciilor. El se concentrează însă cu multă ambiție, plasează cîteva mingi cu adresă și reușește să lase din impas. La 3—3, Ovici cîștigă ghemul său pe serviciu la zero, ca apoi, printr-un break și un alt ghem la serviciu, să se distanțeze decisiv.

Cel de-al treilea set a fost o simplă formalitate, Ovici fiind net superior. El își adjudecă ghem după ghem și adversarul său nu mai are replică. Întîlnirea a fost condusă de

**C. COMARNISCHI**
**Radu VOIA**

*(Continuare în pag. a 3-a)*

---

**ÎN PENULTIMA ZI A ÎNTRECERILOR**

# GREUL JAN TALTS (U.R.S.S) A FOST IREZISTIBIL

CAMPIONATELE EUROPENE 1972 ROMÂNIA HALTERE

**AZI, ÎN ULTIMA ZI, MECIUL TITANILOR LA PESTE 600 KG : ALEKSEEV, MANG, REDING !**

*(Citiți, în pagina a 3-a, avancronica disputei de la categoria super-grea)*

*Jan Talts — autorul unei performanțe cu totul ieșite din comun : patru titluri de campion al Europei și două noi recorduri mondiale în limitele categoriei grea.*

**CONSTANȚA, 20 (prin telex, de la trimișii noștri).**

Iată-ne, așadar, în penultima zi a campionatelor. Pe podium — halterofilii de categoria grea, cei care cîntăresc între 90 și 110 kilograme. Sala sporturilor a fost așa cum am prevăzut, arhiplină. Spectatorii au venit să-l vadă pe Jan Talts, multiplu campion mondial, olimpic și european, pe Kanko Kangasniemi și pe reprezentanții tinerei generații, care nu peste mult vor urca treptele consacrării : Ștefan Gruetzner (R.D.G.), Arthur Haun (R.F.G.), Janos Hanzlik (Ungaria). În reuniunea de dimineață au concurat 10 sportivi, dintre care patru au depășit 500 kg : Rekustad (Norvegia) 520 kg, Streicik (Cehoslovacia) 517,5 kg, Fouletier (Franța) 505 kg și Lexa (Cehoslovacia) 500 kg. Cît de mult par aceste cifre pentru unii și, totuși, în realitate, ce mici sînt față de cei 9 maeștri, care au concurat după-amiază ! Fără îndoială că marele favorit al reuniunii, care avea să desemneze pe campionul categoriei grea, este Jan Talts. Să ve-

**Victor BANCIULESCU**
**Ion OCHSENFELD**

*(Continuare în pag. a 3-a)*

---

**„CUPA DINAMO" LA CAIAC-CANOE**

# GAZDELE — PE PRIMUL LOC ÎN CLASAMENTUL REGATEI INTERNAȚIONALE DE LA SNAGOV

**Ieri, pe apele Snagovului, s-au încheiat întrecerile — pe cît de spectaculoase pe atît de utile — din cadrul regatei internaționale dotate cu „CUPA DINAMO", la care au participat și sportivi reprezentînd cluburile DINAMO din U.R.S.S. și clubul DOSZA din Budapesta.**

**REZULTATE TEHNICE**

JUNIORI : C2 — 500 m : 1. Schurman - Karpati (Dosza) 1:55,5 ; 2. Dincă - Parmac (Dinamo) 1:57,0 ; 3. Santev - Kocikov (Dinamo URSS) 2:03,0 ; K2 — 500 m (F) : 1. Eroșkina - Suvorova (Dinamo URSS) 2:05,0 ; 2. N. Constantin - P. Marioara (Dinamo) 2:08,8 ; K1 — 500 m : 1. Afonicev (Dinamo URSS) 1:55,5 ; 2. Romhami (Dosza) 1:59,0 ; 3. Gh. Ivan (Dinamo 1:59,2 ; K2 — 500 m : 1. Afonicev - Fitov (Dinamo URSS) 1:46,0 ; 2. Romhami - Balasz (Dosza) 1:48,7 ; 3. Gh. Ivan - A. Ivan (Dinamo) 1:52,7 ; K1 — 500 m (F) : 1. Suvorova (Dinamo URSS) 2:16,0 ; 2. Zoharias (Dosza) 2:18,5 ; 3. Paulina Marioara (Dinamo) 2:22,2 ; C1 — 500 m : 1. Karpati (Dosza) 2:13,0 ; 2. Kocetkov (Dinamo URSS) 2:18,1 ; 3. N. Negrea (Dinamo) 2:19,0.

SENIORI : K1 — 500 m : 1. A. Vernescu (Dinamo) 1:51,8 ; 2. A. Miho (Dosza) 1:53,0 ; 3. Nikolaev (Dinamo URSS) 1:53,3 ; C1 — 500 m : 1 Antipov (Dinamo URSS) 2:06,0 ; 2. Ceatlaș (Dinamo) 2:08,5 ; 3. L. Varabiev (Dinamo) 2:09,0 ; K4 — 500 m (F) : 1. Dumitru - Nichiforov - Humă - Lovin (Dinamo) 1:45,5 ; 2. Belousova - Kozlonskaia - Dovjuk - Eroskina (Dinamo URSS) 1:50,0 ; 3. Moldovan - Botto - Pozsony - Papai (Dosza) 1:54,8 ; C2 — 500 m : 1. Patzaichin - Covallov (Dinamo) 1:52,2 ; 2. Evgorov - Siskov (Dinamo URSS) 1:55,5 ; 3. E. Nemeș - S. Nemeș (Dinamo) 1:56,5 ; K2 —500 m : 1. Sciotnic - Iacob (Dinamo) 1:43,5 ; 2. Kurvet - Eller (Dinamo URSS) 1:44,0 ; 3. Hozloka - Nagy (Dosza) 1:44,5 ; K1 — 4x500 m : 1. Vernescu - D. Ivanov - N. Simionenco - M. Zafiu (Dinamo) 7:38,5 ; 2. Nikolaev - Vasiliev - Kurvet - Sealeahov (Dinamo URSS) 7:47,7 ; 3. Toth - Demeș - Timar - Miho (Dosza) 8:02,0 ; K2 — 10 000 m : 1. Kurvet - Imax (Dinamo URSS) 42:31,5 ; 2. Rechneter - Miho (Dosza) 43:12,0 ; 3. Ciortea - Buhaev (Dinamo) 44:23,5 ; K1 10 000 m : 1. Nikolaev (Dinamo URSS) 47:10,5 ; 2. Timar (Dosza) 47:13,5 ; 3. Simionenco (Dinamo) 47:32,0 ; C2 — 10 000 m : 1. Nemeș - Nemeș (Dinamo) 47:18,8 ; 2. Krofciuk - Vasilicenko (Dinamo URSS) 47:41,5 ; 3. Maxim - Simionov (Dinamo) 47:48,2 ; C1 — 10 000 m 1. A. Butelchin (Dinamo) 53:14,0 ; 2. Kuriakin (Dinamo URSS) 53:17,0 ; 3. Bucioc (Dinamo) 56:03,2 ; K4 — 10 000 m : 1. Ștefan - Sidorenco - Pantea - Sipatkin (Dinamo) 39:11,0 ; 2. Toth Demeș - Timar - Miho (Dosza) 39:12,0 ; 3. Nikolaev - Vasiliev - Kurvet - Sealeahov (Dinamo URSS) 39:54,0.

CLASAMENTUL PE CLUBURI : 1. DINAMO BUCUREȘTI 189 p ; 2. DINAMO URSS 162 p ; 3. DOSZA 123 p.

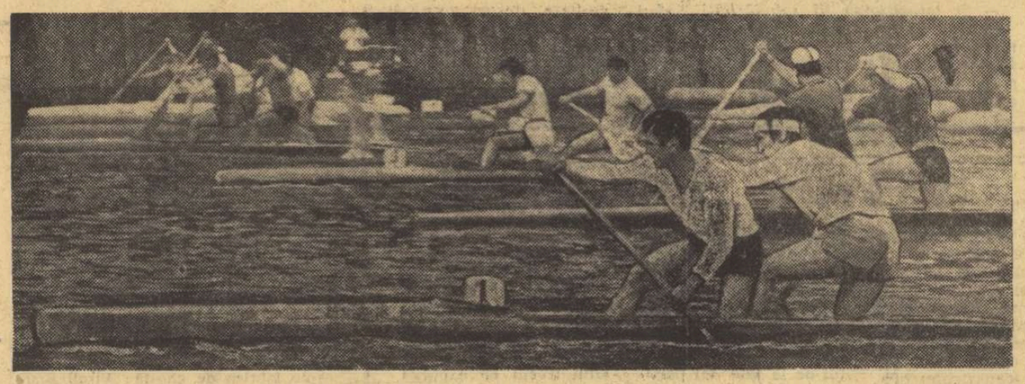

*Imagine din spectaculoasa întrecere a echipajelor de canoe dublu 1000 m* — Foto : Paul ROMOȘAN

---

**Sub semnul unei riguroase exigențe**

# TRIUNGHIULARUL INTERNAȚIONAL DE GIMNASTICĂ ROMÂNIA-UNGARIA-ELVEȚIA

Concursul triunghiular de gimnastică în care reprezentativa noastră masculină dă primul „examen de admitere" pentru întrecerea olimpică de la München, avînd ca parteneri echipele Elveției și Ungariei, precum și cîte un gimnast din Austria și Lichtenstein, se desfășoară sub semnul celei mai riguroase exigențe din partea arbitrilor. Cele mai mici ezitări sau inexactități în execuție au fost penalizate strict, așa încît notele au depășit destul de rar limita zonei de elită : 9.

În contextul acestui arbitraj exigent, exercițiile lui D. Grecu la inele și paralele, notate cu 9,20, sau evoluția lui P. Mihaiuc la sol și la bară sînt cu totul remarcabile. În schimb, a deceptionat aproape în totalitate comportarea gimnaștilor noștri la cal și într-o măsură chiar și la sărituri, unde notele lor au oscilat între 8,15—8,90.

Iată primii clasați pe aparate. SOL : **1—2. Mihaiuc (R) și Rohner (E) 9,05 ; 3—4. Oprescu (R) și Grecu (R) 9,00.** CAL : **1—2 Magyar (U) și Molnar (U) 9,00 ; 3. Hurzeler (E) 8,85.** INELE : **1. Grecu (R) 9,20 ; 2—4. Mihaiuc (R), Molnar (U) și Hettlin (E) 9,05.** SĂRITURI : **1. Molnar (U) 9,00 ; 2. Herczeg (U) 8,95 ; 3. Mihaiuc (R) 8,90.** PARALELE : **1. P. Rohner 9,25 ; 2. D. Grecu 9,20 ; 3. I. Molnar 9,10.** BARĂ : **1. P. Mihaiuc 9,20 ; 2. R. Hurzeler 9,10 ; 3. I. Molnar 9,05.** INDIVIDUAL COMPUS : **1. I. Molnar 53,95 ; 2. D. Grecu 53,75 ; 3. P. Rohner 53,40.** PE ECHIPE: **1. Elveția 262,75 p ; 2. România 262,30 p ; 3. Ungaria 259,15 p.**

**Sebastian BONIFACIU**

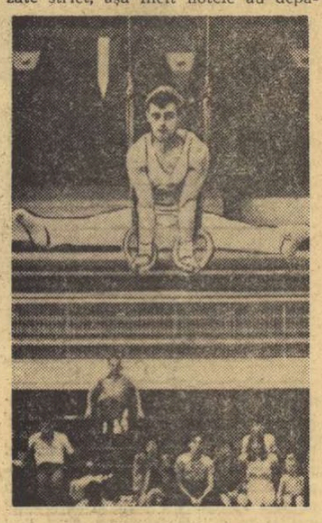

*Evoluează la inele DAN GRECU*

---

**ASTĂZI, PE STADIONUL „23 AUGUST", ÎNCEPÎND DE LA ORA 17**

# ROMÂNIA-DANEMARCA, PARTIDĂ DECISIVĂ PENTRU CALIFICAREA LA TURNEUL FINAL DE FOTBAL DE LA JOCURILE OLIMPICE

***În preziua meciului, ore de relaxare a jucătorilor români la Băneasa ● Două ultime antrenamente ale danezilor ● Jocul va fi transmis la posturile noastre de radio și televiziune***

*Cîțiva din membrii lotului olimpic surprinși, ieri, la prînz, într-un moment de relaxare* — Foto : Vasile BAGEAC

Se poate spune că olimpicii noștri și-au încheiat pregătirile pentru meciul de azi, cu Danemarca, de vineri după-amiază. Adică, după acel ultim antrenament desfășurat pe stadionul „23 August" la ora jocului din această duminică. Antrenamentul respectiv avea să rezolve **dilema Neagu sau Domide** în favoarea atacantului din Giulești, pe care-l așteptăm la fel de incisiv ca în partidele cu Ungaria de la București și Belgrad. Dar tot acel antrenament de vineri avea să nască și o problemă de ultimă oră : **incertitudinea prezenței lui Györfi**, care a căpătat o ușoară contuzie la picior. Doctorul **Nicolae Stănescu** a reușit, însă, să-l trateze pe brașovean în timp record, așa încît extrema dreaptă a olimpicilor va fi astăzi înaintașul de sub Tîmpa.

De vineri seară a început, practic, programul de relaxare al lotului olimpic. Ieri dimineață, elevii lui **Gh. Ola** și **Gh. Constantin** au făcut o plimbare, combinată cu mișcări de bunăvoie în liniștea pădurii Băneasa. După-amiază au văzut un film artistic, iar spre seară lotul s-a... pierdut pe potecile Herăstrăului.

Și astăzi, programul de relaxare va continua cu ore de deconectare în liniștea și frumusețea Parcului Libertății. În liniștea aceasta se pregătește, însă, în unanimitate de ambiții și pronosticuri, calificarea, care — așa cum spuneau Simionaș și Codrea — trebuie decisă la București și nu la Saarbrücken, la 1 iunie. Neintervenind „surprize" de ultimă oră, „11"-le pe care îl vor trimite cei doi antrenori în teren va fi cel cunoscut de două zile : GHIȚĂ — POP, C. OLTEANU, VLAD, CODREA — DUMITRU, SIMIONAȘ — GYÖRFI, TĂTARU, NEAGU, MARCU. Printre rezerve vor figura **Coman, M. Olteanu, Broșovschi, Helvei** și **Domide**.

De la toți acești băieți, marele public așteaptă astăzi un joc de bună calitate, dominat de ambiție și angajament total, dar și de luciditatea necesară pentru a desface apărarea daneză, venită cu intenții declarate de a-și apăra zestrea de un gol dobîndit în octombrie, anul trecut, la Copenhaga. De la toți acești băieți așteptăm, astăzi, calificarea pentru turneul final al J.O. de la München.

★

Vineri după-amiază, fotbaliștii danezi s-au îndreptat — imediat după sosirea în București — spre stadionul Republicii, unde au susținut un antrenament care a durat o oră. Prima parte a ședinței de pregătire a cuprins cîteva exerciții de gimnastică și unele jocuri de relaxare, după care au fost efectuate exerciții tehnico tactice. La acest antrenament, pe care a ținut foarte mult să-l efectueze, **R Strittich** a acordat o atenție deosebită înaintașilor, cu care a lucrat pentru îmbunătățirea trasului la poartă. Therkildsen și Hansen (portarii), Nygaard, Olsen, Jensen și ceilalți jucători oaspeți au manifestat o vădită poftă de lucru.

Ieri, începînd de la ora 17 — ora de începere a partidei — jucătorii danezi au efectuat un nou antrenament cu conținut tehnico-tactic pe gazonul stadionului „23 August", unde speră să obțină azi un rezultat favorabil.

---

**BALCANIADA DE BOX DE LA ANKARA**

# CALISTRAT CUȚOV ȘI ALEC NĂSTAC AU OBȚINUT MEDALII DE AUR

***● Gruiescu, Pometcu și A. Vasile — învinși de... arbitri***

**ANKARA, 20 (prin telefon, de la trimisul nostru special).**

Sîmbătă seara, sala Atatürk din Ankara a fost din nou arhiplină. Finalele Balcaniadei de box au prilejuit lupte de un ridicat nivel spectacular, pugiliștii fiind aplaudați deseori la scenă deschisă. Păcat, însă, că această frumoasă competiție a avut enorm de suferit din cauza unor arbitraje părtinitoare, care i-au transformat pe cîțiva învinși în învingători și invers. Amănunte în legătură cu desfășurarea partidelor și precizări în privința arbitrajelor vă vom da în numărul nostru viitor. Înainte de a vă oferi rezultatele tehnice ale finalelor, ținem să vă spunem că reprezentantul nostru Calistrat Cuțov a fost de departe cel mai complet boxer al competiției, prezența sa pe ring fiind marcată de aplauzele numeroșilor spectatori.

*La o foarte dificilă ediție a Balcaniadei de box, viciată grav de arbitraje, sportivii români* Calistrat Cuțov *(dreapta)* și Alec Năstac, *învingînd toate obstacolele, au reușit să-și adjudece medaliile de aur ale campionilor.*

REZULTATE TEHNICE. Categoria semimuscă : **Dogru** (Turcia) b.p. **A. Mihai** ; muscă : **Konstantinov** (Bulgaria) b.p. **C. Gruiescu** ; cocoș : **Kumova** (Turcia) b.p. **Milosavlevici** (Iugoslavia) ; pană : **Yalcin** (Turcia) b.p. **Pometcu** ; semiușoară : **Doruk** (Turcia) b.p. **A. Vasile** ; ușoară : **C. Cuțov** b.p. **Vujin** (Iugoslavia) ; semimijlocie : **Sandal** (Turcia) cîștigă prin neprezentarea adversarului **Therianos** (Grecia) ; mijlocie mică ; **Stancev** (Bulgaria) b.p. **Györffi** ; mijlocie : **Al. Năstac** b.k.o. 2 **Ozen** (Turcia) ; semigrea : **Parlov** (Iuslavia) b.p. **H. Stump** ; grea : **Suvandjiev** (Bulgaria) b.p. **Ylmaz** (Turcia).

**Paul IOVAN**

---

## SPADASINII ROMÂNI PREZENȚI LA „CUPA DE ARGINT" (GENOVA)

Astăzi, la Genova, se desfășoară un important test olimpic la spadă. Este vorba de „Cupa de argint" oferită de federația italiană de scrimă.

La acest concurs internațional România este prezentă cu patru dintre cei mai buni spadasini din actuala generație : **Pongrat, Al. Istrate, Duțu** și **Iorgu.**

---

**ÎN TURNEUL MASCULIN DE BASCHET**

# STEAUA A ÎNVINS I.E.F.S., DUPĂ UN MECI ECHILIBRAT

Ieri s-au disputat, în sala Dinamo din Capitală, meciurile etapei a XXVI-a a campionatului republican de baschet masculin, încheiate cu următoarele rezultate :

MUREȘUL TG. MUREȘ — POLITEHNICA GALAȚI 60—84 (24—39). În min. 9, studenții marcasera 19 puncte, față de numai două ale adversarilor lor. În continuare, partida a avut o desfășurare normală, ambele echipe practicînd un joc „cuminte", lipsit de orice tentă de neprevăzut. Numai că vom mai asista la o... surpriză neplăcută a baschetbaliștilor din Tg. Mureș care, în ultimele două minute, au recepționat nu mai puțin decît 19 puncte (!), înscrînd doar trei. Au arbitrat bine G. Dutka și A. Atanasescu.

I.C.H.F. — DINAMO BUCUREȘTI 68—83 (30—44). După toate calculele cele două formații trebuiau să ofere un plăcut spectacol : Dinamo jucînd deconectat, iar I.C.H.F. cu dorința de a face o figură cît mai frumoasă în fața campionilor. Așteptările noastre au fost confirmate, din păcate, doar 10 minute, după care dinamoviștii s-au impus, s-au distanțat și mai departe jocul a luat un aspect de uzură, înregistrîndu-se destul de multe faulturi și dispărînd claritatea și spectaculozitatea acțiunilor de atac ale ambelor echipe. În ultimele două minute, baschetbaliștii de la I.C.H.F. au renunțat complet la orice veleități. Regretabil faptul că a trebuit să consemnăm o ieșire nesportivă din partea unui dinamovist. Este vorba de Dragomirescu, sancționat cu două faulturi tehnice pentru atitudine irevorențioasă față de arbitri. Au condus dr. Dan Chiriac (bine) și A. Balasz (satisfăcător).

**Radu TIMOFTE**

*(Continuare în pag. a 4-a)*

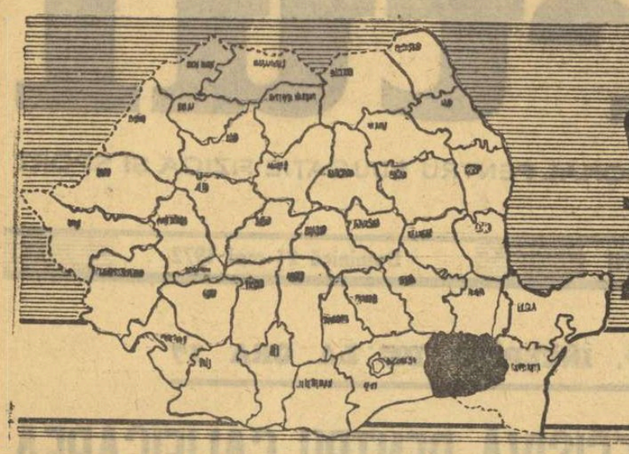

1947 - 1972

# SPORTUL ROMÂNESC în 40 de sinteze

# IALOMIȚA

| | 1947 | 1968 | 1972 |
|---|---|---|---|
| Asociații sportive | 8 | 76 | 179 |
| Secții afiliate | 13 | 187 | 243 |
| Sportivi legitimați | 210 | 2357 | 4570 |
| Sportivi clasificați | — | 2052 | 2870 |
| — categ. I | — | — | 7 |
| — categ. a II-a | — | — | 247 |
| Antrenori | 4 | 20 | 33 |
| Arbitri | 5 | 86 | 196 |
| Profesori de ed. fizică | 10 | 51 | 66 |
| Grupe de juniori | 3 | — | 46 |
| Grupe de copii | — | — | 39 |
| Școală sportivă | — | — | 1 |
| Secții sportive școli (Slobozia, Fetești) | — | — | 2 |

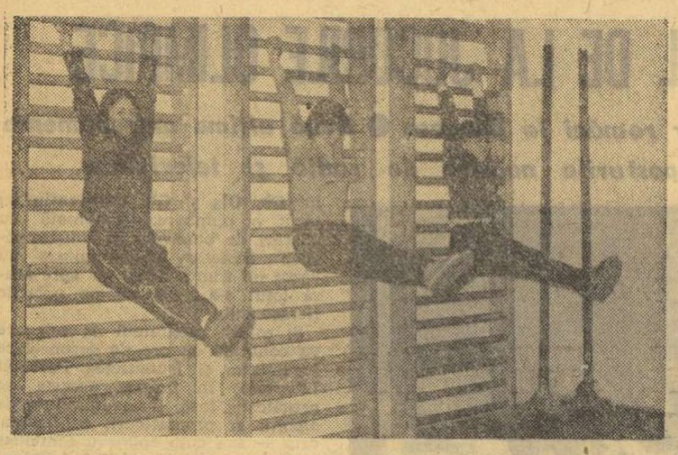

*Preocupări la Școala sportivă: gimnastica...*

**ASOCIAȚII SPORTIVE REPREZENTATE ÎN CAMPIONATE REPUBLICANE**

Baschet : Școala sportivă Fetești.
Box : Celuloza Călărași, Locomotiva C.F.R. Fetești.
Fotbal : Azotul Slobozia, Celuloza Călărași, Victoria Lehliu.
Gimnastică : Școala sportivă Călărași.
Handbal : Școala sportivă Fetești, Școala sportivă Călărași.
Lupte : Tricolorul Călărași, Școala sportivă Călărași.
Modelism : Casa pionierilor Slobozia, Casa pionierilor Fetești, Casa pionierilor Călărași.
Oină : Drum Nou — Radu Negru, Celuloza Călărași.
Popice : Locomotiva C.F.R. Fetești.
Radioamatorism : Radioclubul județean Călărași.
Șah : Știința Slobozia.
Volei : Liceul Lehliu.

# UN BOBOC ÎNFLOREȘTE ÎN CĂLĂRAȘI

Sămînța unei flori a fost aruncată în 1965 pe plaiurile Bărăganului, la Călărași. Vestea a fost primită cu neîncredere : **„Ai auzit ? S-a înființat o școală numai pentru sport. Ce rost are ?"**

Atunci, în toamna acelui an, în orașul de pe malul Dunării, pe o clădire s-a pus firmă nouă : **„Școala sportivă — Călărași"**. Despre început, aflăm de la directorul școlii, profesorul Ion Neagu. **„Am pornit doar cu o grupă de handbal. Abia în 1967 se organiza cea de a doua, de atletism"**. Astăzi Școala sportivă din Călărași are : **20 grupe, 8 secții** (atletism, gimnastică, lupte, box, handbal, volei, baschet, fotbal), **349 elevi** și **10 profesori.**

Interesante sînt succesele de pînă azi ale școlii : un handbalist este în lotul de tineret: **Ion Tase;** 4 juniori (3 băieți și o fată) din lotul republican de handbal sînt elevii școlii din Călărași ; **Gh. Ghiță** este sportiv cat. I la atletism ; la lupte libere, școala a pregătit elevi ce au ajuns finaliști în campionatul republican : **Gh. Plăieșanu, Dan Apostol...**

— **Ce ne puteți spune despre prestigiul școlii ?** îl întrebăm pe tov. Neagu.

— Poate n-o să credeți, dar în numai 6 ani de funcționare, școala a impulsionat viața sportivă din oraș și chiar din județ, devenind pilonul de bază al activității de performanță. La aceasta au contribuit și concursurile largi de selecție pe care le organizăm periodic. Acest edificiu sportiv și-a cîștigat un meritat prestigiu. Echipele și sportivii noștri au cîștigat întreceri în care concurau alături de sportivi din județe cu tradiție în mișcarea sportivă, cu alte condiții de pregătire, mai complexe, decît ale noastre.

**ȘTIAȚI ?**

**Școala sportivă-Călărași, se poate mîndri cu :**
**— organizarea a 92 competiții în 1972**
**— două echipe divizionare**
**— patru secții participante la campionatele R.S.R. (individuale) dintre care 3 în finalele pe țară la lupte, atletism, gimnastică.**
**— numai în 1971 a cucerit 110 titluri de campioni ai județului; are 123 sportivi clasificați ; 3 sportivi au fost în loturi reprezentative.**

„Multe" se pot afla în oraș. De unde la început în familii era socotit neindicat să-ți trimiți copiii la „sportivi", astăzi mentalitatea este cu totul alta. Mulți părinți vin cu copiii solicitînd... înscrierea lor neapărat la această școală.

Planta sădită în 1965 a prins rădăcină, din ea a crescut un boboc de toată frumusețea care se dezvoltă mereu. Vestile ce vin după numai patru luni din acest an sînt dătătoare de speranțe : numărul sportivilor chemați în loturile naționale s-a dublat, fiind în prezent de 6 ; există de pe acum 28 campioni județeni pe 1972 (16 la lupte, 12 la box) ; cinci sportivi au fost transferați la cluburi mai mari ; a început pregătirea, la multe sporturi, cu grupe de copii de la grădinițe, cămine și elevi-clasele I—IV...

Frumoasă această floare a sportului, sădită în urmă cu 6 ani la Călărași !

# PENTRU SPORT, ÎN JUDEȚ — ÎN PRIMUL RÎND BAZA MATERIALĂ

**Interviu cu tov. ION PETRE — secretar al Comitetului județean Ialomița al P.C.R.**

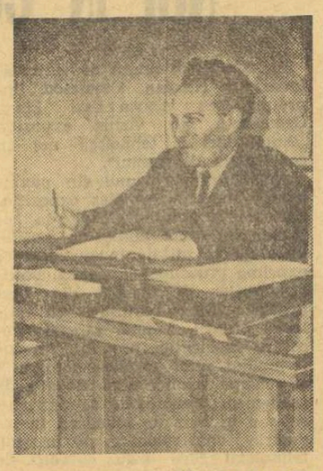

**Ne aflăm la sediul Comitetului județean Ialomița al P.C.R. pentru a purta o discuție referitoare la activitatea sportivă desfășurată în ultimii ani în județ, la perspectivele acesteia. În fața noastră, tovarășul ION PETRE, secretar al Comitetului județean P.C.R.**

**— De la bun început, ne-a spus interlocutorul nostru, țin să vă prezint cîteva date privind specificul județului. Creat prin unirea unor teritorii aflate în jurul localităților Slobozia, Fetești, Lehliu, Urziceni și Călărași, în „inima Bărăganului", județul Ialomița este o unitate administrativ-teritorială cu un pronunțat caracter agricol, o unitate în plină dezvoltare economică. Ceea ce și explică marea atenție pe care o dăm mecanizării muncilor agricole, precum și îndeplinirii prevederii ca la sfîrșitul cincinalului aproape întreaga suprafață arabilă a județului să fie irigată. Eforturi deosebite se fac însă și în sectorul industrial. Au apărut unități economice mari — Fabrica de ulei, Filatura de bumbac, Combinatul de îngrășăminte azotoase, Fabrica de produse lactate (toate în Slobozia), Întreprinderea de prefabricate din Călărași, Fabrica de conserve din Fetești ș.a. În viitor, vom avea în județ opt centre urbane.**

**— O multitudine de probleme, deci, în fața celor ce îndrumă și conduc dezvoltarea acestui județ, aflat în plină efervescență economică. Se află, printre acestea, și grija pentru dezvoltarea sportului, a educației fizice, aici, în „inima Bărăganului" ?**

**— Vedeți, dezvoltarea economică de care vorbeam, înseamnă în ultimă instanță mulți oameni în unitățile agricole, mulți în cele industriale, aglomerarea orașelor. Este evident că, în această situație, ne preocupă nu numai cum muncesc și cum trăiesc locuitorii din Ialomița ci, în egală măsură, și cum își regenerează ei capacitatea de muncă, cum se destind și se recreează, cum își fortifică organismul. Este explicabilă, în acest sens, atenția ce înțelegem s-o acordăm — în suita diverselor preocupări — educației fizice și sportului.**

— Prin ce se materializează această atenție ?

**— În primul rînd, prin asigurarea unei baze materiale. Se știe, Bărăganul era bogat în recolte, dar sărac în mijloace de destindere și sport pentru țărănime. Exista o oarecare tradiție, la Călărași — orașul cel mai mare în această parte a țării — sau la Fetești. În rest, ce să mai vorbim ? Doar soare și praf. Acum, în anii noștri, putem aminti de un stadion cu tribună (avînd teren gazonat de fotbal, pistă de atletism, vestiare) amenajat la Slobozia, de o sală pentru sport ce se construiește prin valorificarea resurselor locale, și care va fi dată în folosință în acest an la Călărași. La sfîrșitul anului 1971 aveam 141 baze și amenajări sportive — construite sau reparate — în mediul rural, 242 baze sportive noi, sau reamenajate, în sectorul școlar. De altfel, planul de „amenajări baze sportive" a fost realizat anul trecut în proporție de 218 la sută. O precizare : multe din cele amintite s-au realizat prin nenumărate ore de muncă patriotică, fapt ce dovedește dragostea pentru sport a ialomițenilor. Avem și planuri de viitor : pentru cartierul sud al orașului Slobozia — aproape de Combinat — se proiectează un frumos complex sportiv ; luna trecută, edilii aceluiași oraș au hotărît și amenajarea unui mare spațiu pentru agrement, într-un cadru natural foarte frumos — o pădure — dotat cu terenuri de tenis, handbal, volei ș.a. S-a început modernizarea terenului de fotbal din Fetești...**

— Se poate vorbi și despre preocuparea de a ridica sportul ialomițean la nivelul celui de performanță pe plan național ?

**— Deocamdată, nu. Plecînd de la premisa că educația fizică și sportul contribuie efectiv la educarea celor care le practică — după cum se știe, Plenara C.C. al P.C.R. din noiembrie 1971 a adoptat un vast program de educare socialistă a maselor, încadrînd în această importantă sferă și educația fizică și sportul — ne preocupăm să mobilizăm pe toți cei cu atribuțiuni în acest domeniu. În ședințele Comitetului județean — cu principalii factori ai sistemului educațional — sportul intră deseori în discuție. Așa se explică faptul că în Ialomița s-a lărgit sfera de cuprindere a maselor în activități sportive, s-a îmbogățit simțitor conținutul educativ de pregătire a sportivilor, realizîndu-se o mai bună îmbinare a mijloacelor instructive cu cele educative. Apreciem că realizările de pînă acum sînt doar un început și că organele cu responsabilități în sport — C.J.E.F.S., sindicatele, comitetele U.T.C., organizațiile de pionieri, consiliile populare — vor colabora în continuare, chiar mai bine decît au făcut-o pînă acum, la împlinirea îndatoririlor ce le revin, pentru ca educația fizică, sportul ialomițean, să progreseze neîncetat.**

# UN MODEST OMAGIU SPORTIVILOR DIN COMUNA RADU NEGRU

*Intrăm în comuna Radu Negru și după circa 5 minute de drum, coborîm din I.M.S.-ul prăfuit în fața unei case de gospodar. În curte pomii, văruiți alb, o rață cu pui gălbiori, un cîine...*

— Iată-l pe „nea Iulică", *recomandă tovarășul C. Bărbulescu — președintele C.M.E.F.S. Călărași, care ne întovărășește — pe cel ce a ieșit grăbit în întîmpinarea noastră.* El este un fel de „părinte" al oinei din județul nostru.

*Ne-am dus în această comună — „focar" al oinei în județ — în principal pentru a-l cunoaște pe Iulian Deculescu. Adică, pe cel care a format generații de iubitori ai oinei în comună, ajungînd cu echipa din Radu Negru în campionatul republican, care a crescut jucători ce au activat și activează încă — Marin Mihai, de pildă, maestru al sportului — în cele mai bune echipe ale țării. Îl avem acum alături pe nea Iulică. Cu fața brăzdată de ani și arsă de soare, cu ochi vioi și vorbă sprintenă. S-a născut în 1908 la Podul Lupii, lîngă Ciocănești. În urmă cu ani, a fost învățător la o școală din Călărași și apoi numai în comuna Radu Negru.*

— Pînă în 1941 — *ne spune* — se juca pe aici ceva asemănător cu oina : „de-a mingea-n băț", pe „călărite". De prin 1949 i-am învățat oina pe cei din comună și au îndrăgit-o cu toții.

*Este anul — aflăm — de cînd în comună a luat ființă asociația sportivă „Drum Nou" și ca președinte al ei a fost ales, bineînțeles, Iulian Deculescu. Își aduce aminte de funcția în care mai este și astăzi, așa că renunță pentru un moment la oină.* „Avem o bază sportivă model — pentru fotbal, volei, handbal, oină —, am popularizat și extins trînta în comună. Anul acesta, în etapa de zonă, cei de la noi au luat 4 titluri, din 6, Mihai Cornel este al VI-lea pe țară".

— *Și totuși oina, îl sîndărîm.*

— Prima ! — *se aprinde iar.* La noi venise odată un tovarăș de la Călărași. Stăteam de vorbă cu el, pe marginea unui cîmp unde niște copii jucau fotbal. Mă înțeapă oasele : „Ziceai că aici este iubită oina". Eu nu mă dau bătut : „Pun pariu, zic, că dacă le arunc o minge de oină o lasă pe cea de fotbal". Nu m-a crezut și... a pierdut pariul.

*Plecăm pe jos prin comună. Aflu de familii în care mai mulți membri joacă oină :* Comșa, Fundăteanu, Feldioreanu, Cîinci, Bobeica — *tatăl, Neagu (45 ani) și fiul Alexandru (17 ani) joacă împreună în echipa comunei* — Prodan ș.a. *La bufetul din sat, nea Iulică ne face o demonstrație, întrebîndu-l pe vînzător de cînd joacă oină.* „De 15 ani" — *răspunde acesta.* „Și cîți aveți cu totul ?" — *ne interesăm.* „29 de ani" *ni se răspunde.*

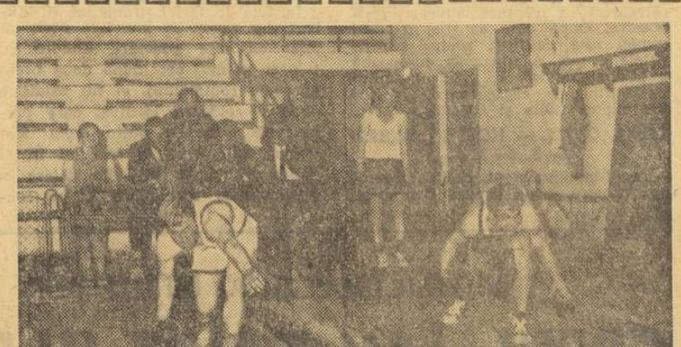

*Instantaneu în sala de popice a asociației sportive Locomotiva C.F.R. Fetești*

*Iulian Deculescu... semănînd oină*

*Dar cîte nu poți spune de Iulian Deculescu, de oamenii din această comună care iubesc neasemuit sportul !*

# VETERANĂ, DAR... MEREU TÎNĂRĂ

Se numește : Asociația sportivă Locomotiva C.F.R. Fetești.

De ce îi spunem veterană ? Pentru simplul motiv că are o vîrstă respectabilă. S-a născut — ca organizație sportivă a muncitorilor ceferiști din Fetești — încă din 1936. De atunci și pînă astăzi, organizația a adus o activitate continuă, în ultimii ani devenind mai puternică. A. S. Locomotiva Fetești, consecventă tradiției și vechimii sale, este cea mai puternică asociație din județ.

Dovezi : are 2 200 de membri ; 6 secții afiliate **(fotbal, handbal, tenis de masă, șah** — în campionate județene ; **box** și **popice** — în campionate republicane) ; **o bază** materială demnă de invidiat, compusă din : teren gazonat de fotbal, terenuri de bitum (pentru handbal, volei, baschet, tenis de cîmp); **sală,** cu două piste, **de popice** (avînd tribună de 150 locuri) ; **sală de antrenament** la box ; **sală pentru jocuri** (tenis de masă, șah, biliard) — toate cu încălzire centrală, vestiare, dușuri ș.a. Sînt construite, în general, prin contribuție voluntară în muncă și bănească a salariaților C.F.R. ; dispune de un centru de copii la fotbal ; organizează campionate de casă (de fotbal, handbal, șah, tenis de masă etc., etc.).

Lîngă numele vechilor sportivi (încă din 1936), care sînt și astăzi membri ai asociației — ca **Teologu Spiru, Arghir Trandafir, Ștefan Iacob, Vasile Albuț** —, s-au adăugat acum altele cu „răsunet" pe plan republican : **Alex. Dorobanțu, Marin Mitroi, Grigore Dumitrescu, Ion Chirca** — ca să-i amintim numai pe cei de la box, precum și nume de sportivi buni, exemple la locul lor de muncă pentru activitatea profesională și politică depusă : **Radu Vlad** — lăcătuș de revizie, ce contribuie la siguranța circulației trenurilor de călători și marfă ; **Ion Moga** — secretar al Comitetului U.T.C. la Complexul Fetești, și mulți alții.

A. S. Locomotiva C.F.R. Fetești ? O asociație mereu tînără, cu activitate și rezultate pe tărîm sportiv demne de toată lauda.

# CE AȚI MAI DORI SĂ NE SPUNEȚI, TOVARĂȘE PREȘEDINTE?

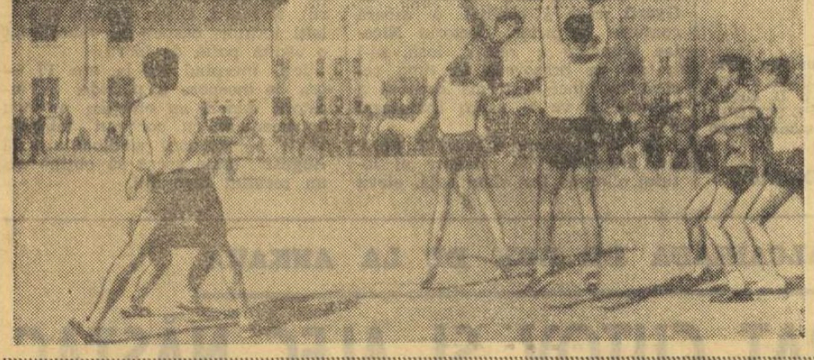

*..dar mai ales handbalul — foarte iubit în Călărași*

Am pus această întrebare tovarășului **Ianuarie Jinga,** președintele C.J.E.F.S. Ialomița, după ce ne terminasem documentarea și socoteam că reținusem tot ceea ce era mai interesant în județ din punct de vedere sportiv. Și totuși, după ce am făcut un tur de orizont, am aflat că mai era cîte ceva de spus :

● **„Am putea fi numiți prieteni ai atletismului".** Se dă o atenție deosebită atletismului, căruia i se alocă 80% din buget. În afara a 17 competiții județene se mai organizează întreceri în școli, în rîndurile copiilor și juniorilor. În Școala sportivă din Călărași, cît și în cele două secții sportive de la Slobozia și Fetești, sînt predominante grupele de atletism (9 la număr).

● **„Avem un calendar propriu deosebit".** Din cele 127 competiții ce se vor organiza în 1972, circa 56 sînt proprii, organizate la 18 ramuri sportive. Nu se vizează performanțele, ci aducerea oamenilor pe stadioane, în aer liber, fortificarea lor. Se organizează cupe și competiții pe ramuri : **„Cupa I.M.A.", „Voinicii Bărăganului", „Crosul fotbaliștilor", „Cupa Borcea"** ș.a. Există orientare spre ramuri de sport cu tradiție în județ : trîntă, oină, handbal, atletism.

● **„Gimnastica la locul de muncă ia extindere".** Nu pretutindeni, este drept, dar la **Fabrica de confecții din Călărași** gimnastica este... prietena muncitoarelor. Se face aici zilnic un complex de mișcări fizice (pe schimburi, cu instructoare etc.). La fel, exercițiile fizice și-au cîștigat locul lor în viața de zi cu zi a salariaților la **Filatura** din **Slobozia, Fabrica de conserve Fetești, Întreprinderea „C r i n u l" Lehliu.**

# A. S. CELULOZA

Un nume binecunoscut în județ, ca fiind al asociației sportive din cadrul **Combinatului de celuloză și hîrtie Călărași.** A. S. Celuloza are 2 000 membri și 8 secții : **fotbal** (div. C), **oină** (campionat republican), **box, handbal** (b), **volei** (b) **șah** (b+f), **tir, ciclism** (campionate județene).

Asociația se poate mîndri cu rezultate bune pe linia atragerii salariaților săi în competiții de nivel republican, județean sau de masă. Performanțe ? Locul IV la fotbal (div. C — seria IV), locul II — handbal (campionat județean), iar la oină — locul I (campionat județean), locul II (campionat U.G.S.R.), locul IV (finalele campionatelor republicane). Rezultate asemănătoare la box, ciclism, turism.

În încheiere, iată și cîteva nume ale celor ce au realizat performanțele amintite : **Dumitru Pană** — mecanic lăcătuș, **Aurel Mitea** — electrician (fotbal), **Nicolae Fundăteanu** — electrician, **Vasile Comșa** — mecanic, **Gh. Micu** — lucrător la C.F.R. (oină), **Nicolae Ilie** — operator chimist (ciclism).

Vîrsta asociației : 10 ani.

# FOTBALUL ARE RĂDĂCINI ADÎNCI ÎN JUDEȚUL NOSTRU

Balonul rotund a prins — așa spun documente certe — încă de prin 1915 în Călărași, apoi în Fetești și Slobozia. În Călărași, de pildă, se vorbește de echipe născute în cartierele Volna și Mahala. Prin 1921 este amintit chiar un meci „internațional" între formația marinarilor unui vas englezesc și echipa orașului Călărași (în care juca și Felix Topescu).

În 1930 apar echipe sătești de fotbal în comunele Scînteia, Ograda, Vîlcelele, Țăndărei, Iazu, Săveni și Gh. Lazăr.

O dovadă a dragostei față de acest sport — în anii noștri — o aflăm la C.J.E.F.S., Ialomița, în cadrul căruia funcționează o comisie județeană de fotbal foarte activă. Altfel nici nu s-ar putea, întrucît în județ sînt 82 echipe angrenate în campionate județene (2 serii în categoria onoare, 3 în promoție și 3 serii de juniori) în afara celor 3 echipe de divizie C. În paralel, pe lîngă campionat se mai organizează multe alte competiții cu ocazia unor zile festive, campionate de casă în marile unități industriale. Există și un centru republican de copii pe lîngă echipa divizionară C Azotul.

— **Bine,** am întrebat noi, **dar dacă s-a jucat atît de mult fotbal în județ, cum de nu aveți „nume" care s-au ridicat de aici ?**

— Cum să nu, ni s-a răspuns. Notați fotbaliști buni ai țării — foști sau actuali internaționali — care s-au ridicat din Ialomița : **Miki Mihăilescu, Mihai** și — scrieți apăsat **Răducanu.**

# SPORTUL SĂTESC ÎN CIFRE

● În județul Ialomița există 59 asociații sportive în comune (dintre care două la sate) și 49 asociații sportive în școli.

● Sînt 377 baze sportive simple în comune. Amintim dintre acestea : 87 terenuri de fotbal, 58 terenuri de handbal și 83 terenuri de volei.

● Anul trecut s-au organizat 31 centre de învățare a înotului.

● În campionatele județene (categoriile : promoție, onoare, divizia C și juniori) există 85 de echipe, dintre care 53 sînt la sate. În plus, mai sînt alte 20 echipe sătești, neangrenate în nici o competiție.

● La „Cupa tineretului de la sate" au participat 12 250 tineri.

● La cele 234 duminici cultural-sportive au participat 43 660 de ialomițeni.

● Pentru pionierii de la sate s-au organizat anul trecut 86 excursii (pe jos sau pe biciclete)

# O BAZĂ CE ÎȘI DESĂVÎRȘEȘTE PERSONALITATEA

Binecunoscut localnicilor, stadionul Municipal din Călărași, baza principală a orașului, dispune în prezent de un teren central, gazonat, de fotbal, tribună de 5 000 locuri și două terenuri de antrenament pentru fotbal (unul cu iarbă, celălalt cu zgură).

Stadionul — mai precis suprafața pe care își întinde domeniile — este în ultima vreme șantier. El se transformă pe zi ce trece, urmînd a deveni în scurt timp o importantă și complexă bază sportivă. Este aproape gata aici — fiind în studiu avansat de construcție — o **sală de sport** de 23/42 m, cuprinzînd vestiare, dușuri ș.a. **A. S. Olimpia construiește o popicărie cu 4 piste ; se renovează sala de lupte; în curs de amenajare — în fază avansată — este poligonul de tir al asociației Celuloza.**

Și astfel, cu forțe unite, asociațiile sportive din oraș — alăturîndu-se eforturilor depuse de Consiliul popular municipal — contribuie la desăvîrșirea personalității unei importante și cochete baze sportive a orașului Călărași : Stadionul municipal.

★

Încă ceva : în Călărași se amenajează, în aer liber, un modern teren de handbal și volei (printre cele mai mari din țară), bineînțeles bituminizat și cu tribune pentru spectatori (3000 locuri). El aparține tot asociației Olimpia.

**UNICUL TITLU REPUBLICAN ÎN IALOMIȚA...**

... a fost obținut în 1969. Atunci **echipa de gimnastică fete a Școlii generale nr. 8 din Călărași** a prezentat în cadrul campionatului republican școlar cea mai puternică garnitură din țară.

Iată și numele celor care au adus acest succes pe plaiurile Bărăganului : **Florentina Ilie, Silvia Păun, Steliana Ungureanu, Niculina Nedelcu, Ionica Ilie** și **Dida Vălureanu.** Antrenor — profesorul **N. Constantinescu.**

Astăzi, tinerele amintite au progresat, devenind gimnaste categoria a II-a.

# INSTANTANEU LA I.A.S. FETEȘTI

Întreprinderea agricolă de stat Fetești are o bună echipă de fotbal (primul loc în campionatul județean, cu șanse de a promova în Divizia C). Numele ei — **„Viticola"**, referire la o nouă ramură de producție din cadrul gospodăriei. Directorul acesteia, tovarășul **Teodor Bordușanu,** ne vorbește cu plăcere de jucătorii echipei, oameni de nădejde, harnici, serioși, cu comportare sportivă pe teren, recunoscută în județ.

Aflăm că toți membrii echipei sînt muncitori în cadrul gospodăriei : **Tudor Tîrzieru** — zugrav, **Eugen Ene** — mecanic auto, **Virgil Ene** — mecanic fabrica de gheață : **Virgil Sandu** — electrician stația de pompare, **Dumitru Luca** — tractorist, **Tănase Caraș** — electrician ș.a.m.d. Nu-i vorba de o întîmplare, ci de o regulă : cine nu lucrează în cadrul gospodăriei, n-are ce căuta în lotul echipei. În ultima lună, unul jucător foarte bun (fundaș dreapta), util echipei ce luptă pentru promovarea în Divizia C, i s-a dat dezlegare pe motiv că nu se integra în procesul de producție.

Pe cît de remarcabilă este exigența conducerii acestei echipe, pe atît de explicabil e și succesul echipei în campionat !

Pagină realizată de Modesto FERRARINI
Fotografii : D. CÎMPEANU

# OLIMPICA (VII)

### A VII-a EDIȚIE A J.O.: ANVERS, 1920

# PRIMUL JURĂMÎNT OLIMPIC

**EDIȚIA A VII-A**

**Locul : Anvers (Belgia)**
**Data : 20 aprilie — 21 septembrie 1920**
**Participanți: 2606 de sportivi (dintre care 63 de femei) din 29 de țări.**
**În program : 20 de discipline sportive cu 154 de probe.**
**Sportivii români nu au participat.**

**NUMĂRUL DE PROBE CÎȘTIGATE DE DIFERITE ȚĂRI**

| | |
|---|---|
| S.U.A. | 41 |
| Suedia | 19 |
| M. Britanie | 16 |
| Belgia | 15 |
| Finlanda | 15 |
| Norvegia | 14 |
| Italia | 13 |
| Franța | 9 |
| Olanda | 4 |
| Africa de Sud | 3 |
| Canada | 3 |
| Danemarca | 3 |
| Elveția | 2 |
| Brazilia | 1 |
| Total | 153* |

*) La această ediție, ca și în 1908 s-au desfășurat și probe specifice sporturilor de iarnă, fiind incluse în datele de mai sus.

Ceremonialul de deschidere, din ziua de 14 august 1920, devenit clasic acum, prezintă totuși două inovații importante. Pentru prima oară, drapelul olimpic este înălțat în vîrful catargului central. Pentru prima oară, de asemenea, se prestează jurămîntul olimpic, pe care-l rostește scrimerul *Victor Boin* (astăzi președintele de onoare al Comitetului olimpic belgian). Din coloana defilanților lipsesc țările învinse în primul război mondial.

Toate recordurile anterioare, privitoare la numărul țărilor participante, concurenților, disciplinelor sportive și probelor, au fost bătute. Americanii s-au distins din nou prin originalitate. Încă în drum spre Anvers, pe vasul „Mataika", s-au produs incidente între sportivi și oficiali. Acestea au culminat însă în Belgia, cînd sportivii au aflat că vor fi găzduiți la căminul unui liceu și nu la hotel. Grevă, sancțiuni, retrimiterea acasă a unora dintre sportivi,

*Scrimerul belgian Victor Boin rostește, pentru prima oară în istoria Jocurilor, jurămîntul olimpic.*

Niciodată pînă acum palmaresul la atletism nu a fost atît de variat. Multe țări au asimilat tehnica sportivă, astfel că mișcarea olimpică se poate mîndri că a contribuit substanțial la această evoluție. Atleți din 25 de țări s-au prezentat la start. Iar dacă entuziasmul în jurul performanțelor și luptelor nu a fost corespunzător, aceasta se datorește timpului urît, prețurilor mari de intrare și depărtării stadionului.

La 5 000 m se reeditează epopeea franco-finlandeză de la Stockholm. De data aceasta stau față în față tînărul *Joseph Guillemot*, descoperit de un ofițer în cadrele armatei de pe Rin, și *Paavo Nurmi*, care — la 23 de ani — era încă necunoscut în arena internațională. După ce și-au lăsat mult în urmă adversarii, cei doi se îndreaptă liniștiți spre sosire. Dar, prea încrezător în sine, Nurmi nu e atent și Guillemot demarează scurt în ultimul tur, învingîndu-l pe finlandez cu aproape 20 de metri. Nurmi își ia revanșa la 10 000 m și la cros.

Finlandezii s-au distins cu deosebire, egalînd pe americani prin cele 9 titluri pe care le-au obținut. Ei prezintă pentru prima oară rezultatele celebrei școli finlandeze de aruncători de suliță. Nu numai campionul olimpic, *Jonni Myrrä*, ci și următorii trei clasați (toți finlandezi!) întrec vechiul record mondial de 60,64 m. Mai este de semnalat sprinterul american *Charles W. Paddock* care, un an după jocuri, aleargă primul 10,2 pe 110 yarzi, adică pe o distanță ceva mai lungă decît 100 m : 100,58 m!

Tirul s-a disputat sub semnul ironiei. Cu nu mai puțin de 21 de probe — adevărată inflație — tirul a stîrnit sarcasmul presei, care — sub impresia războiului a notat : *„Nici la Verdun nu s-a tras atîta!"*. Apoi, un incident ridicol : suedezii au protestat, contestînd calitatea de amatori a trăgătorilor americani, care ar fi, chipurile, „cowboys", ale căror fotografii figurează în reclamele și cataloagele de puști și cartușe!

Turneul de fotbal a avut un final neașteptat : nu numai pentru că titlul a revenit Belgiei, ci mai ales pentru că ultimul meci s-a încheiat, ca la box, înainte de limită, prin descalificarea adversarului (echipa Cehoslovaciei) pentru joc dur!

## EROII

**PAOA DUKE KAHANAMOKU**, născut la 24 august 1890, era un tînăr înotător extrem de dotat din insulele Hawai, încorporat în delegația sportivă a Statelor Unite. La 8 ani, după prima sa victorie olimpică la Stockholm (1912), el a redevenit campion tot în proba de 100 m liber la Anvers, unde a mai cîștigat încă o medalie de aur în ștafeta americană de 4x200 m liber. În 1924, la Paris, va reuși să se claseze al doilea după celebrul Johnny Weissmüller în proba sa preferată. El a creat în Pacific o adevărată școală de natație, aducînd după sine în piscinele olimpice și alți compatrioți, cum ar fi Pua Kealoha (medalie de argint în 1920 la stilul liber și campion olimpic la 100 m spate) și pe propriul său frate, Samuel Kahanamoku (medalie de bronz la 100 m liber). A deținut trei recorduri mondiale pe 100 m liber (ultimul : 1:00.4 în 1920). S-a stins din viață în 1969.

## AUTOMOBILISM

### 51 DE ECHIPAJE AU PORNIT SPRE PORȚILE DE FIER

Ca de obicei, mulți iubitori ai sportului automobilistic au fost prezenți la startul raliului „Porțile de Fier". Ei nu au văzut decît actul tradițional și festiv, prologul întrecerii care se dispută acum pe traseul care l-a dus pe concurenți în cursul nopții la Porțile de Fier și continuă pînă astăzi la prînz pe teritoriul țării vecine și prietene, Iugoslavia. Curiozitatea lor a fost însă răsplătită de „platoul" mașinilor aliniate la start, destul de bogat și variat. Atenția au reținut-o în special cele două Renault 12 — Gordini (unul condus de Policovici, cel mai bun pilot iugoslav), celălalt de I. Răuță, (una din speranțele noastre). Au stîrnit însă interes și micile N.S.U. — TTS și marile B.M.W. și cele cîteva „Alfa" și unica Mazda.

De notat entuziasmul cu care s-au lansat în această întrecere piloții noștri (18 echipaje), marea majoritate aflați la primul raliu internațional și deci în fața unui examen pretențios. Traseul, e drept, nu este dificil, urmînd doar drumuri asfaltate și avînd doar trei probe speciale. Faptul că cei mai mulți dintre automobiliștii noștri nu l-au recunoscut este însă un handicap greu. Sperăm, totuși, că echipajul U.A.P., cu R12 Gordini și Eugen Ionescu-Cristea — P. Vezeanu să se lupte pentru primele locuri cu cei mai buni piloți iugoslavi, de departe primii favoriți.

## MOTO

### BOGAT PROGRAM COMPETIȚIONAL LA SFÎRȘIT DE SĂPTĂMÎNĂ

**CAMPIONATUL DE DIRT-TRACK CONTINUĂ**

Pista stadionului Voința din Sibiu va găzdui astăzi etapa a doua a campionatului național de dirt-track. Reamintim că Ion Bobîlneanu (Voința Sibiu) a cîștigat reuniunea inaugurală de la Arad.

**PRIMUL CONCURS DE VITEZĂ AL ANULUI**

Sezonul de viteză pe șosea se deschide la Galați, printr-un concurs republican, organizat de clubul sportiv Oțelul din localitate. Și-au anunțat participarea motocicliști din București, Tg. Mureș, Ploiești, Reșița, Timișoara, Satu Mare și alte centre din țară.

**PENULTIMA ETAPĂ A CAMPIONATULUI DE MOTOCROS**

Campionatul național de motocros continuă. Astăzi va avea loc la Brașov, pe traseul de pe Valea Răcădăului, penultima etapă a competiției. În program figurează probe pentru posesorii de motorete românești, juniori și seniori. În clasamentele generale conduc următorii sportivi : **clasa 70 cmc** — P. Oprea (St. roșu Brașov), **juniori** — N. Murgoci (Poiana Cîmpina), **250 cmc** — Șt. Chițu (Poiana Cîmpina), **500 cmc** — A. Ionescu (Metalul București).

## lupte

### PESTE 300 DE JUNIORI ÎN LUPTA PENTRU TITLURILE DE CAMPIONI LA „GRECO-ROMANE"

**CLUJ, 20 (prin telefon, de la corespondentul nostru).** Actuala ediție a naționalelor de juniori la lupte greco-romane a întrecut toate așteptările. Numărul mare de participanți, peste 300, ca și cunoștințele tehnice avansate ale concurenților au constituit plăcute surprize.

În sala sporturilor din localitate, gazda competiției, mai mult de două zile, de dimineață pînă seara tîrziu, dăinuiește atmosfera unei interesante întreceri. Pînă în prezent am putut asista la numeroase meciuri spectaculoase, majoritatea sportivilor demonstrînd că posedă o gamă variată de procedee tehnice. Dintre cei 20 de campioni de anul trecut, 16 sînt prezenți și acum și continuă lupta pentru reeditarea performanței.

Cîteva rezultate — **juniori mici : 60 kg** M. Ivancea (C-ța) b. tuș M. Drestaru (Botoșani), Al. Chirodea (Oradea) b.p. Gh. Dumitrescu (Buc.), cat. 70 kg V. Pasca (Timiș) b. tuș St. Melinte (Tg. Mureș), I. Malacea (Cluj) b. tuș C. Gavrilă (Iași) ; 75 kg — E. Hanganu (Pitești) b.p. A. Turc (Tg. Mureș), St. Szabo (Brașov) egal cu L. Ciunta (Arad). **Juniori mari:** cat. 56 kg — M. Stan (Buc.) b.p. I. Karad (Oradea), M. Popovici (P. Neamț) b. tuș Gh. Baciu (Cluj). Cat. 81 kg — I. Avram (Reșița) b.p. C. Anghel (Buc.), Al. Toth (Oradea) b. tuș L. Katona (Cluj). Întrecerile se încheie duminică la prînz. **(Paul RADVAND).**

## UNDE MERGEM ?

**Stadionul Republicii,** de la ora 9 : festivitatea de închidere a anului sportiv universitar.

**Stadionul Tineretului,** de la ora 9,30 : inaugurarea sezonului sportiv de vară al elevilor bucureșteni.

ATLETISM : **Stadionul Republicii,** ora 11 : finalele campionatelor studențești.

BOX : **Sala uzinelor Semănătoarea,** de la ora 10 : gală de verificare a lotului republican de tineret.

BASCHET : **Sala Dinamo,** de la ora 8 : Politehnica Galați — ICHF, Politehnica Cluj — Mureșul, Steaua — „U" Cluj, „U" Timișoara — Politehnica București, Dinamo — IEFS, Voința — Rapid, meciuri în cadrul diviziei masculine A.

CAIAC-CANOE : **Lacul Herăstrău, de la ora 7,30 : „Cupa Olimpia".**

FOTBAL : **Stadionul „23 August",** ora 17 : România — Danemarca (preliminarii olimpice).

**Stadionul Progresul,** ora 11 : Progresul Buc. — Știința Bacău (Divizia B) ;

**Teren Voința,** ora 11 : Voința — Mașini unelte (Divizia C) ;

**Teren T.M.B.,** ora 11 : T.M.B. — Flacăra roșie (Divizia C) ;

**Teren Laromet,** ora 11 : Laromet — Dinamo Obor (Divizia C) ;

**Teren Constructorul,** ora 11 : Unirea Tricolor — Victoria Lehliu (Div. C) ;

**Teren Electronica,** ora 11 : Electronica — Autobuzul (Divizia C).

GIMNASTICĂ : **Sala Floreasca,** ora 17: triunghiularul de gimnastică masculină : România — Elveția — Ungaria (exerciții liber alese).

POLO : **Strandul Tineretului,** ora 11: I.E.F.S. — Crișul (divizia A) ; ora 17 : Progresul — I.E.F.S. (divizia A).

TENIS DE MASĂ: **Sala Floreasca,** de la ora 9 : Politehnica — Voința Cluj (m), Voința — C.S.M. Cluj (f +m) ; ora 11 : Locomotiva — C.S.M. Iași (m) ; **sala Progresul** (str. dr. Staicovici 42—44), ora 9,30 : Progresul — Voința Arad — meciuri în campionatul divizionar.

## atletism

### CARMEN IONESCU — 59,94 m LA ARUNCAREA DISCULUI!

**Pe o vreme excelentă, peste 200 de atleți din 11 centre s-au prezentat ieri la startul campionatelor republicane universitare. Rezultatele însă, în marea lor majoritate, au fost mediocre, ele trădînd nivelul scăzut al atletismului studențesc din țara noastră. Reuniunea a fost salvată prin participarea unor sportivi fruntași (în afară de concurs), care au realizat cîteva cifre de valoare.**

**În primul rînd trebuie subliniat rezultatul de 59,94 m (din prima încercare) obținut de tînăra Carmen Ionescu la primul ei concurs de aruncare a discului din acest an. Performanța reprezintă cea de a 6-a cifră mondială a anului. Pe locul doi în aceeași probă — Olimpia Cataramă cu 59,14 m** (cel mai bun rezultat al cîmpulungencei din acest an). În continuă ascendență — **Alina Popescu** cu 6,30 m la lungime și **Șerban Ioan** cu 2,15 m la înălțime. În sfîrșit, **N. Perțea** a alergat 110 mg în 13,9.

Alte rezultate — 100 m (b): C. Anghel (I.E.F.S.) 10,5, T. Szabo (I. P. Timiș.) 10,6, A. Darvaș („U" Timiș.) 10,6; 100 m (f): Carmen Ene (I.E.F.S.) 12,0, Al. Angelescu (I.E.F.S.) 12,1, (H. C. Marioara Lazăr 11,9); 400 m (f): Rafira Fița (I. P. Galați) 56,6, Marilena Bădițoiu (U. Brașov) 57,2: greutate (b): Gh. Dumbravă (I.E.F.S.) 15,27 m ; 110 mg: E. Sebestyen („U" Buc.) 14,1 (14,0 în serii) ; 1500 m (b) : Z. Gaspar (I.E.F.S.) 3:56,8; 1500 m (f): Elisabeta Baciu (I.E.F.S.) 4:43,7; suliță (b): I. Peca („U" Craiova) 61,14 m; disc (f): Monica Vasilescu (I.E.F.S.) 44,70 m ; înălțime (b): M. Negomireanu (I.E.F.S.) 2,06 m. Întrecerile continuă azi, de la ora 11, pe stadionul Republicii.

### DOUĂ NOI RECORDURI ÎN CONCURSUL DE LA PITEȘTI

**PITEȘTI, 20 (prin telefon, de la corespondentul nostru județean).** Pe cochetul stadion atletic din parcul Argeș a început sîmbătă concursul republican rezervat juniorilor de categoria a II-a, la care participă 790 de tineri sportivi. Performerii zilei au fost **Doina Spînu** (Sc. sp. Pitești) și **Viorica Neagu** (Clubul atletic Roman), care au realizat noi recorduri republicane. Iată cîștigătorii probelor :

**FETE: 100 m** — Doina Sereșean (Șc. sp. Carei) 12,4; **1 000 m** — Viorica Neagu 2:53,5 (record republican); **lungime** — Doina Spînu 5,98 m (record republican); **disc** — Mariana Nan — (L. C. A. Cîmpulung Muscel) 41,42 m. **BAIEȚI: 100 m** — V. Dumitrescu (Șc. sp. Constanța) 11,1; **400 m** — V. Miloiu (L.C.A. Cîmpulung Muscel) 49,7; **2 000 m** — C. Bebereche (Metalul Buc.) 5:43,6; **1 000 m obstacole** — M. Tomșa (Șc. sp. Arad) 2:47,4; **110 mg** — I. Crișan (Lic. nr. 11 Cluj) 15,2; **înălțime** — M. Zare (C.S.A. Buc.) 2,01 m ; **triplusalt** — B. Bedrosian (Viitorul Buc.) 14,41 m ; **greutate** — V. Grigore (Cl. sp. Brăila) 14,25 m ; **suliță** — S. Pescariu (Șc. sp. Reșița) 59,00 m ; **ciocan** — N. Bindor (Viitorul Buc.) 55,58 m. Întrecerile continuă.

**I. FEȚEANU**

## handbal

### REZULTATE SCONTATE LA „UNIVERSITARE"

**TIMIȘOARA, 20 (prin telefon, de la corespondentul nostru județean).** Din cauza ploii torențiale, jocurile din cadrul celei de a patra etape a finalelor universitare de handbal s-au desfășurat în sala Olimpia din localitate, încheindu-se cu următoarele rezultate :

**FEMININ : I.E.F.S. București — Universitatea Iași 14—13 (9—7), Universitatea Timișoara — Institutul pedagogic Tg. Mureș 28—7 (14—1) ; MASCULIN : Universitatea Craiova — Universitatea Timișoara 15—6 (6—3), I.E.F.S. București — Institutul pedagogic Galați 21—20 (12—10).**

**Petru ARCAN**

## polo

**Ieri, în campionatul divizionar**

### PROGRESUL — CRIȘUL 12 6

Întîlnirea s-a desfășurat pînă în minutul 17,40, în nota de superioritate a formației orădene care, după două reprize, conducea cu 5—2. În acest minut, însă, jucătorul Z. Kovacs (Crișul) a fost eliminat fără drept de înlocuire și, ca urmare, gazdele, în superioritate numerică, au obținut victoria. Scor final : 12—6 (1—3, 1—2, 5—1, 5—0) pentru Progresul.

## Răspunde Ion Poștașu

**MIHAI FALFI, COMUNA ILBA.** Cele **două goluri ale reprezentativei noastre,** în meciul cu Brazilia, din cadrul campionatului mondial de fotbal din Mexic, au fost înscrise, în ordine, de Dumitrache și Dembrovschi. L-ați bîruit, deci, pe prietenul dv., deficitar, se pare, în ale memoriei...

**VALERIU ALBERT, MEDGIDIA.** Nu numai U.T.A., cum susțin prietenii dv.,

**se poate mîndri cu performanța de a fi activat permanent în Divizia A, de la debutul ei în această categorie, și pînă astăzi. Dinamo și Steaua au realizat aceeași performanță. Acestor trei echipe li s-ar putea alătura și Universitatea Craiova, cu menționarea, însă, că echipa craioveană a venit mult mai tîrziu pe meleagurile Diviziei A : în ediția 1964—1965. Dar, de atunci, oltenii se țin tare!**

**RED PRODESCU, BUCUREȘTI.** Iată **rezultatele celor două meciuri dintre reprezentativele Angliei și Ungariei, care au stîrnit senzație în urmă cu ani : 3—6 la Londra și 1—7 la Budapesta.**

**ION GHINESCU, COMUNA BOTENI.** Am reținut informația pe care ne-ați furnizat-o : **„Prof. Mihai Ivașcu, directorul Școlii generale din comuna Hîrtiești-Argeș, este un înflăcărat admirator al lui Dobrin. El posedă o colecție, în care a strîns tot ce s-a scris în presă despre acest jucător".** Presupun că n-a păstrat și... criticile!

**ION CUCU, PLOIEȘTI.** După părerea mea, arbitrul francez care a condus, la Londra, primul meci dintre echipele Angliei și R.F. a Germaniei, a procedat regulamentar, dictînd penalty, și nu lovitură liberă din afara careului, împotriva formației gazdă. Este adevărat că infracțiunea a început în afara suprafeței de pedeapsă, dar, aplicînd legea avantajului (mingea rămăsese la Held), arbitrul a lăsat faza să continue. Dar, a continuat și... faultul lui Maddeley, asupra lui Held, de data aceasta în interiorul careului de 16 metri. Respectînd litera și spiritul regulamentului, arbitrul a penalizat ultima infracțiune, și nu prima, asupra căreia, de fapt, se pronunțase, aplicînd legea avantajului. Nu contest faptul că, la faza cu pricina,

**mulți arbitri ar fi ținut seama, mai degrabă, de faptul că mai erau cinci minute pînă la sfîrșitul meciului și că, în asemenea condițiuni, o lovitură de la 11 metri nu este recomandabil să fie acordată decît împotriva... oaspeților. Dar, un asemenea raționament n-are, evident, nici o legătură cu regulamentul!**

**ZENOVIU CORAS, COMUNA BRĂDEȚ.** Sînteți al 1.001-lea care îmi puneți întrebarea cu pionul ajuns pe ultima linie! El poate fi transformat în orice piesă, aflată sau nu pe tablă, în momentul acela, în afară de rege.

**DUMITRU SURDU, SATU MARE. „Cu respect, vă rog a-mi răspunde la două întrebări".** Puteați să profitați de ocazie, pentru a-mi pune și o a treia întrebare : cum se scrie perfectul compus, forma reflexivă, a verbului a executa. Eu, oricum, vă spun, ca să știți : **s-a executat,** și nu **sa executat,** cum ați scris dv. Iată și răspunsurile cerute: 1. Televiziunea noastră a transmis filmul meciului de box dintre Joe Frazier și Cassius Clay, la puține ore după desfășurarea lui. 2) Regulamentul permite executarea unei lovituri de la 11 metri, și în maniera pe care o amintiți dv.: jucătorul care execută penalty-ul lovește ușor mingea, cu direcția înainte, iar un coechipier, aflat pînă atunci în afara suprafeței de pedeapsă, ca și ceilalți jucători, pătrunde în careu, intercepteză mingea și înscrie. În urmă cu 15—16 ani, într-un meci cu Dinamo Bacău, din amuzament, jucătorii de la Steaua au recurs la o asemenea manevră, dar s-au păcălit, ratînd penalty-ul. Puteau ajunge la același rezultat trăgînd direct!

**Ilustrații : N. CLAUDIU**

## GREUTĂȚI

# AZI, MECIUL TITANILOR LA PESTE 600 Kg: ALEKSEEV, MANG, REDING!

**Momentul de încordare a cuprins întreaga sală. Clipa de supremă concentrare a sportivului are darul parcă să hipnotizeze asistența, să transmită prin sugestie starea aceea vecină cu transa, în fracțiunea de secundă cînd printr-o ocultă circulație — toată vînjoșenia bărbatului se mobilizează, se adună în brațele încleștate pe bara de oțel. Se umflă vinele la gît, picioarele solide cu genunchi fragili se împlîntă parcă în podium și începe ascensiunea, cînd lentă, cînd bruscă a axei cu roți ca de cale ferată, înspre înalturi, înspre gestul parcă de eliberare, de triumf, al brațelor înălțate spre cer. Destinderea e marcată de brutala și zgomotoasa ciocnire a discurilor de metal cu solul, cel mai adesea acoperită de ropotul aplauzelor.**

Numărul spectatorilor în Sala sporturilor a sporit cu fiecare zi, urmînd parcă dinamica turiștilor pe litoral, care au început să afluieze. Nu puțini dintre aceștia trec și prin sala în care se întrec cei mai puternici oameni ai continentului (și uneori ai lumii). Puterea de atracție a concursului a început să crească o dată cu sporul în greutate al concurenților. Publicul s-a înmulțit, mai ales, de cînd tineri bărbați de nici 90 kg. sînt în stare să ridice deasupra capului o masă metalică de peste 200 kg, adică ceea ce, pe vremea lui Vlasov și Anderson, era visul coloșilor și accesibil doar cîtorva aleși ai naturii. Duminică va fi ziua acestora. Încununarea unei competiții de haltere vine în ziua cînd tentativele sportivilor vizează performanțele supreme. Nec plus ultra e doar un dicton de moment în sport, atîta vreme cît, aci, performanțele nu cunosc, practic, limite.

În teribilul lor calcul psihologic, cei ce nu au voie să ridice bara decît de trei ori, se vor gîndi o noapte întreagă, împreună cu antrenorii lor, la ce greutate să înceapă întrecerea, la cît să o continue, la cît să o încheie, evitînd riscurile, dar și concentrînd toate resursele fibrelor musculare și ale nevăzutelor fire de voință.

Duminică se ciocnesc, într-o concurență indirectă, voință și forțe de titani, voinici ai omenirii care se răzvrătesc împotriva aparentelor limite dictate de natură. Pădurarul **Vasili Alekseev,** studentul **Rudolf Mang** și bibliotecarul **Serge Reding** vor da lupta pentru recorduri mondiale la nivele, doar cu cîțiva ani în urmă, incredibile, inabordabile. Meciul uriașilor, izvoriți ca din basme, va încununa campionatele Europei. Pentru ultima oară, după uluitoare exerciții de împins, smuls și aruncat, imnuri și medalii vor onora pe cei mai buni. Pentru ultima oară, drapelele vor urca pe catarguri, salutate elegant de trei chipeși cadeți ai Marinei Române.

**Campionul categoriei semigrea : DAVID RIGERT (U.R.S.S.)**

Un atlet în toată puterea cuvîntului, poate chiar un model în favoarea celor care contestă răutăcioasa afirmație că halterofilii ar fi ființe fizicește deformate. Echilibrat la trup, frumușel la înfățișare, tînărul miner sovietic David Rigert, din orașul Nagornaia, din Kazahstan, devine pentru a doua oară campion al Europei și — la 25 de ani — anunță încă performanțe superioare recordurilor mondiale realizate la Constanța.

Membru al clubului Trud, Rigert s-a născut la 12 martie 1947. El măsoară 1,72 m. în înălțime și cîntărește 89 kg.

## TALTS A FOST IREZISTIBIL

*(Urmare din pag. 1)*

dem ce va face în acest concurs și ce rezultate vor obține cealalți outsideri?

ÎMPINS. Prima încercare o începe la 175 kg finlandezul **Kangasniemi** și vest-germanul **Haun.** Italianul Vezzani rămîne la 180 kg, maghiarul Hanzlik ratează de trei ori și iese din concurs, în timp ce compatriotul său, Ambrus, reușește întîi 180 kg, dar ratează de două ori la 190 kg. Bara de 192,5 kg este ridicată de Losch (R.D.G.), care încearcă și 195 kg, dar fără succes. Oricum, el și-a asigurat locul II la „împins".

Jan Talts, rămas singur în întrecere, prima încercare o cere la 200 kg. Poate prea sigur pe reușită, Talts ratează prima încercare, neputînd să împingă haltera de la piept. Corectează, însă, la a doua. Apoi, cere 211 kg pentru ca, în eventualitatea unei reușite, să reintre în posesia recordului mondial. Pune bara excelent la piept, dar nu o mai poate împinge. Încearcă pentru a patra oară, de data aceasta cu depin succes. Deci, în afară de concurs : **211 kg — record mondial la „împins" (v.r. Kozin — U.R.S.S. — 210,5 kg).**

Medaliații la împins : 1. Talts 200 kg ; 2. Losch 192,5 kg ; 3. Gruetzner 187,5 kg.

SMULS : Ridicările încep la 140 kg. La 147,5 kg rămîne Haun, iar Losch, care la „împins" a urcat pe podium, ratează de trei ori la 152,5 kg și iese din concurs. Finlandezul Naara se stabilește la 152,5 kg.

Lupta pentru medalii se dă între Gruetzner, Kangasniemi și, bineînțeles Talts. La 160 kg reușește Talts din prima încercare, în timp ce Kangasniemi ridică aceeași greutate din a doua. Bara crește la 165 kg — ratează Gruetzner și Kangasniemi, dar reușește Talts.

Medaliații la „smuls" : 1. Talts 165 kg ; 2. Kangasniemi 160 kg ; 3. Gruetzner 157,5 kg.

ARUNCAT : 1. Talts 222,5 kg (nou record mondial), 2. Gruetzner 205 kg, 3. Kangasniemi 200 kg.

CLASAMENTUL GENERAL : 1. Jan Talts (URSS) 587,5 kg, 2. Stefan Gruetzner (R.D.G.) 550 kg, 3. Kauko Kangasniemi (Finlanda) 540 kg, 4. Toivo Haara (Finlanda) 530 kg, 5. Laszlo Ambrus (Ungaria) 525 kg, 6. Arthur Haun (R.F.G.) 522,5 kg.

# SPECIALIZARE LA DOUĂ STILURI?

Se știe că una dintre cele mai acute probleme în sportul halterelor o constituie la ora actuală, specializarea pe anumite stiluri. S-au purtat multe discuții — timp de decenii — dacă „împinsul" este sau nu o probă clasică, dacă el este executat regulamentar sau nu, dacă poate fi inclus în concepția modernă a ridicării halterelor. În plus s-a mai considerat că datorită diferențelor de maniere în arbitraj, împinsul poate fi singurul stil care provoacă unele discuții în ce privește respectarea strictă a regulamentului. În fond, problema se rezuma îndeosebi la unele elemente de respectare strictă a regulamentului „împinsul" fiind o probă de forță, solicită halterofilul să ridice bara în două mișcări deasupra capului. Unde este „cheia" regulamentului? În mișcarea a doua, împingerea „de la piept", mulți sportivi utilizează diferite șiretlicuri : ori îndoaie genunchii dînd halterei un impuls, ori se apleacă prea mult pe spate pentru a micșora pe cît posibil împingerea barei din forțele proprii ale brațelor. Și într-un caz, și în altul, mișcarea este incorectă. Aprecierea acestor neregularități deciziile arbitrilor sînt deseori contradictorii. Iată de ce federația internațională a considerat că această problemă a rămînerii sau a eliminării „împinsului" din cadrul triatlonului clasic, o va supune unei discuții. Părerile în ce privește eliminarea „împinsului" se pare că s-au înmulțit. Argumentele care pledează în favoarea acesteia sînt multiple. Mai întîi problemele arătate mai sus, legate de arbitraj și deci de incorectitudinea mișcării. În al doilea rînd, prin renunțarea la acest stil, durata concursului se va scurta în mod apreciabil și, deci, se va dinamiza întrecerea. În fine, se pare că și popularitatea halterelor va fi sporită deoarece punîndu-se accent mai mare pe „smuls", probă de mare tehnicitate, îndemînare și viteză, vor fi atrași mai mulți tineri spre practicarea acestui sport.

Discuția cu privire la eliminarea sau rămînerea „împinsului" va constitui un punct foarte important în cadrul Congresului F.H.I. de la München. Părerea generală aici, la C.E., este că la acest Congres „împinsul" va fi eliminat. Jocurile Olimpice fiind ultima competiție în care halterofilii vor concura la trei probe. Firește, în asemenea condițiuni se pune tot mai mult problema specializării la celelalte două stiluri rămase : smuls și aruncat. Antrenorul Tommy Kono spunea că rezultatele vor fi de-a dreptul fantastice atît la „smuls" cît și la aruncat, întrucît sfera pregătirilor fiind concentrată asupra acestor stiluri, se va permite un progres remarcabil. De altfel, una din caracteristicile acestui campionat este obținerea unor rezultate excelente la „smuls" și „aruncat". Vineri seara, **David Rigert (U.R.S.S.),** campionul categoriei semigrea, a obținut un nou record mondial la „smuls" și, datorită acestui rezultat excelent, a depășit și recordul lumii la total. Bulgarii A. Sopov, A. Nikolov ca și finlandezul K. Kangasniemi au realizat, de asemenea, rezultate foarte bune la aceste stiluri, grație cărora s-au clasat atît de bine.

Iată, deci, orientarea nouă : **punerea unui accent deosebit pe „smuls" și „aruncat" ; specializarea la cel mai înalt nivel în aceste stiluri.**

Această tendință există și în munca antrenorilor din țara noastră. Antrenorul federal Ștefan Petrescu ne spunea că marii ridicători de greutăți trebuie recrutați din rîndurile acelor tineri care posedă calități specifice „smulsului" și „aruncatului" : mobilitate, viteză, forță. În acest sens trebuie să se îndrepte munca specialiștilor noștri, pentru ca, în viitorul apropiat, campionii țării să se afirme pe plan internațional.

*Semigreul Atanasov Șopov (Bulgaria) a cucerit două medalii de argint și titlul de vicecampion european* Foto : S. BAKCSY

**ASOCIAȚIA SPORTIVĂ „TRICOLORUL" A ȘCOLII SPORTIVE Nr. 2 BUCUREȘTI**

Organizează cu începere de la data de 25 mai 1972
**Cursuri speciale de pregătire a candidaților pentru concursul de admitere la I.E.F.S. (Institutul de educație fizică și sport).**
Cursurile se predau de către profesori de specialitate, pe ramuri de sport, în cicluri de cîte 6 lecții.
Informații suplimentare la Sediul Asociației, din Bd. Gh. Dimitrov Nr. 128 (tramvai 14, troleibuz 85, la stația Avrig), telefon 35.25.08.

CAMPIONATELE BALCANICE DE VOLEI

# SPORTIVII NOȘTRI LA AL DOILEA SUCCES

## ● Comportarea bună a echipei feminine în prima zi

**SOFIA, 20 (prin telefon, de la trimisul nostru special).**

Debutul echipelor care reprezintă țara noastră la actuala ediție a campionatelor balcanice de volei a coincis cu două victorii, dar numai una — cea a fetelor — a fost dublată și de un joc superior.

Firește, faptul că echipa masculină aliniază, aici, doar cîțiva din componenții lotului național lărgit (rezervele) și că antrenorul G. Eremia nu a avut timp efectiv pentru a realiza omogenizarea la un nivel satisfăcător, a creat o evidentă instabilitate a sextetului aflat în teren, vineri seara, în meciul cu echipa Greciei. Aceasta — alcătuită, la rîndul ei, din jucători tineri, dar pregătiți împreună de mai mult timp — a sesizat lipsa de coeziune a voleibaliștilor noștri, s-a apărat destul de bine și a atacat eficient. Așa se explică și cîștigarea de către echipa Greciei a primului set la o diferență apreciabilă. Un singur jucător român a dat satisfacție deplină în această parte a meciului (și în continuare): **C. Chițigoi.** Abia din setul II, după operarea unor schimbări, și după ce tinerii noștri reprezentanți s-au mai dezmorțit, avînd un randament sporit, rezultatul a început să se contureze în favoarea echipei noastre. Aceasta a cîștigat următoarele trei seturi și meciul.

În schimb, fetele, care au avut de înfruntat o adversară mai dificilă, ne-au oferit plăcerea nu numai a unei victorii, dar și a unui joc valoros. În partida cu echipa **Iugoslaviei** — încheiată la o oră foarte înaintată — romàncele au practicat un volei de calitate, cu care au entuziasmat tribunele, cîștigînd cu **3—0 (0, 6, 3).** Fetele noastre s-au mobilizat de la începutul și pînă la sfîrșitul întîlnirii, nelăsînd vreo speranță partenerelor de concurs. Intervenind cu siguranță la fiecare minge, înălțînd un blocaj greu de depășit și atacînd energic și eficace în fazele create cu mult rafinament de coordonatoarea de joc Eugenia Rebac, elevele lui N. Humă și L. Sorbală au reușit să termine prima parte a întîlnirii la zero! Deși au cedat în următoarele seturi 9 puncte, decalajul valoric s-a menținut, totuși. În echipa noastră au jucat: **Florentina Ilu, Carmen Marinescu, Eugenia Rebac, Mariana Popescu, Maria Cengher, Constanța Bălășoiu, Marta Szekely.**

În ziua a doua s-au disputat partidele: Grecia — Turcia (m): 3—2 (10, —5, 8, —15, 8), **ROMÂNIA — IUGOSLAVIA (m): 3—0 (13, 8, 10).**

**Aurelian BREBEANU**

**N. R. Rezultatul real al meciului masculin Bulgaria — Iugoslavia, disputat vineri seara, este de 3—0 în favoarea primei echipe și nu invers, cum dintr-o greșită recepționare telefonică a apărut în numărul nostru de ieri.**

# FOTBAL MERIDIANE

### PETROLUL A JUCAT LA LUBLIN

Cu prilejul sosirii caravanei Cursei Păcii la Lublin s-a disputat meciul de fotbal dintre echipele Petrolul Ploiești și Moto Lublin. Partida s-a încheiat la egalitate 1—1.

### PROGRAMUL FAZEI FINALE A C.E.

Uniunea Europeană de Fotbal împreună cu federația belgiană de specialitate au definitivat programul fazei finale a campionatului european. Astfel semifinalele se vor disputa la 14 iunie (ora 19 GMT). Echipele Belgiei și R.F. a Germaniei se vor întîlni la Deurne (Suburbie a orașului Anvers) în timp ce meciul dintre echipele URSS și Ungariei va avea loc pe stadionul clubului Anderlecht din Bruxelles. Partida pentru locurile 3—4 este programată în ziua de 17 iunie la Sclessin, unde se află terenul clubului Standard Liège. Finala va avea loc la Bruxelles, pe stadionul Heyssel, la 18 iunie.

În caz de egalitate, finala se va rejuca la 20 iunie.

### CHELSEA ÎNVINGĂTOARE LA SCOR

Echipa londoneză de fotbal Chelsea a jucat la Bridgetown cu selecționata cluburilor din Barbados. Întîlnirea s-a încheiat cu scorul de 5—0 (2—0) în favoarea jucătorilor englezi.

BALCANIADA DE GIMNASTICĂ

# MARIA GHIGOVA ÎNVINGE LA „MODERNĂ"

## ● Echipa României — medalie de argint

## ● La gimnastică sportivă, Iuliana Simonfi pe locul II după „impuse"

**HASKOVO, 20 (prin telefon).** Întrecerile celei de a IV-a ediții a Balcaniadei de gimnastică au continuat cu exercițiile impuse ale fetelor, în care sportivele bulgare și cele romànce, sensibil de aceeași valoare, au dominat categoric. Din echipa noastră (de fapt reprezentativa secundă), s-au remarcat evoluțiile **Iulianei Simonfi** și **Mariei Antinie,** care luptă pentru primele locuri ale clasamentului. Iată, însă, situația la individual compus după consumarea exercițiilor impuse: 1. **Maia Blagoeva** (Bulgaria) 36,60; 2. **Iuliana Simonfi** (România) 35,70; 3. **Maria Kirova** (Bulgaria) 35,50; 4—5. **Maria Antinie** (România) și **Marieta Slepița** (Iugoslavia), ambele cu 35,20 puncte.

La gimnastică modernă, întrecerile au fost dominate, așa cum era de așteptat, de excelenta garnitură a țării gazdă, din rîndul căreia campioana mondială **Maria Ghigova** și-a adjudecat și acest titlu de campioană balcanică. Reprezentantele țării noastre, în majoritate foarte tinere, au ocupat locuri onorabile în compania de elită în care au evoluat. Iată clasamentul general la individual compus: 1 **Maria Ghigova (Bulgaria) — campioană balcanică pe 1972**; 2. **Neșka Robeva** (Bulgaria); 3. **Maria Filipova** (Bulgaria)...5. **Rodica Pintea** (România); 6. **Carmen Bucaciuc** (România). Pe echipe, reprezentativa României a ocupat locul II, după Bulgaria și înaintea Iugoslaviei.

Întrecerile continuă astăzi.

# ECHIPA FEMININĂ DE GIMNASTICĂ A UNGARIEI CONDUCE ÎN ÎNTÎLNIREA CU ROMÂNIA

**BUDAPESTA, 20 (prin telex, de la trimisul nostru special).**

În sala de jocuri a Nepstadionului a început, sîmbătă la prînz, întîlnirea internațională de verificare dintre echipele feminine ale Ungariei și României. După cum s-a mai anunțat, selecționata noastră a fost nevoită să alinieze o formație din care lipsesc nu mai puțin de trei dintre sportivele de bază ale lotului olimpic, ceea ce a diminuat considerabil forța de concurs a echipei române. Alina Goreac, Anca Grigoraș și Felicia Dornea nu au putut fi incluse în formație, din cauza unor accidente, înlocuitoarele lor nefiind, din păcate, de aceeași valoare. Cu toate acestea, gimnastele noastre au făcut un concurs curajos, au avut o comportare onorabilă, fiind în evident progres față de ultimele verificări publice pe care le-au efectuat în acest an. Unele dintre gimnaste s-au întrecut chiar pe ele însele, evoluînd la un nivel care a satisfăcut pe specialiștii noștri, care însoțesc echipa. La un singur aparat au existat mici ezitări și chiar o cădere (este vorba de bîrnă, unde Paula Ioan a căzut de pe aparat).

Foarte bine a început prima zi a acestei întîlniri una dintre cele mai tinere componente a lotului nostru, Mariana Gheciov, exercițiile sale întrunind, de multe ori, sufragiile generale ale specialiștilor și arbitrelor. Din păcate, la ultima probă ea s-a accidentat (entorsă la gleznă), fiind nevoită să abandoneze și este sub semnul întrebării participarea sa la întrecerile de mîine, cînd sînt programate exercițiile liber alese. Se pot spune cuvinte frumoase și despre alte gimnaste din formația noastră (de pildă Marcela Păunescu, la bîrnă, Elena Ceampelea, la sol). Ceea ce ni se pare cel mai important este că echipa a făcut un concurs bun și în viitoarele întreceri va putea să dea și mai mult randament.

REZULTATE: ECHIPE — Ungaria 184,00, România 179,25. **Individual compus:** Ilona Bekasi 37,05 Aniko Kery 36,95, Marta Kelemen 36,65, Agnes Banfay 36,60, Monika Csaszar 36,30, Elena Ceampelea și Kristina Medvetzky 36,20, Paula Ioan 35,65, Elisabeta Turcu 35,60, Ștefania Bacos 35,55, Marcela Păunescu 35,35, Mariana Gheciov 30,05.

**Constantin MACOVEI**

# ECHIPELE FEMININE DE BASCHET VOINȚA BRAȘOV ȘI „U" IAȘI AU RETROGRADAT DIN DIVIZIA A

**IAȘI, 20 (prin telefon).** Dramatica desfășurare a meciului Rapid — Politehnica, încheiat vineri seara cu scorul de 58—57 în favoarea rapidistelor, impune unele amănunte. Prima repriză a aparținut aproape în întregime baschetbalistelor de la Rapid care au condus cu 14—8 și, după ce au fost egalate și chiar depășite (20—18 și 22—20 pentru Politehnica), au găsit resurse pentru a reveni și a încheia cu 31—27. La reluare, feroviarele își impun jocul și, datorită în special lui Nicola, Roșianu și Racoviță, ajung la un moment dat la un avantaj de 9 puncte, 46—37 și intră în ultimele trei minute cu un avans de șapte puncte: 57—50. De aici, sportivele de la Politehnica (despre care se cuvin numai cuvinte de laudă pentru modul în care au luptat în condițiile dificile create de suspendarea colegei lor Ileana Gugiu) au început să aplice o apărare presing de-a dreptul disperată, forțînd egalarea. Ca și în alte ocazii asemănătoare, jucătoarele de la Rapid nu au rezistat presiunii și au pierdut multe mingi, unele dintre ele fiindu-le luate, este drept, cu fault sau obstrucții nesancționate de arbitrii P. Marin și Fr. Took care au condus, excelent pînă în ultimele două minute, dar tocmai în această scurtă perioadă decisivă au scăpat meciul din mînă. Greșeala lor a culminat cu 15 secunde înaintea fluierului final cînd, la scorul de 58—57 pentru Rapid, la o minge ieșită în afara terenului, au indicat repunerea ei în joc de către Rapid, deși se cuvenea ca ea să revină echipei Politehnica (decizia a aparținut arbitrului Took).

În general, partida a fost spectaculoasă, trepidantă prin ritmul disputării acțiunilor și evoluția scorului în final, ținînd încordată atenția publicului prezent în Sala sporturilor din prima pînă în ultima secundă de joc. Deși, ca și celelalte jucătoare, au comis multe greșeli de tehnică și au ratat chiar și ocazii clare, ne-a bucurat evoluția unor componente ale lotului reprezentativ și anume Gabriela Ciocan, Suzana Szabados, Gabriela Nicola, Maria Roșianu și Doina Prăzaru.

Cele 115 puncte ale întrecerii au fost înscrise de Nicola 18, Roșianu 14, Suliman 7, Stancu 7, Prăzaru 6, Nicolae 3, Racoviță 3 pentru Rapid, respectiv Ciocan 23, Taflan (și-a ajutat substanțial echipa prin coșurile înscrise de la semidistanță, în prima repriză) 12, Demetrescu 9, Topor 7, Szabados 4, Savu 2.

★

**Primele trei meciuri disputate sîmbătă nu au avut istoric, favoritele cîștigînd fără emoții: IEFS — Sănătatea 85—56 (43—31), Politehnica — „U" Iași 70—41 (36—15), Rapid — ASA 74—47 (40—14). Partida Crișul — Voința Brașov a avut,** în schimb, o desfășurare interesantă. Orădencele au condus în majoritatea timpului, dar au fost egalate în min. 29 (43—43), 34 (50—50) și 38 (58—58). În final, Crișul s-a detașat și a cîștigat clar. Brașovencele și-au jucat în această partidă ultima șansă de a rămîne în divizia A, dar au pierdut și, astfel, indiferent de rezultatul ce-l vor obține duminică, din toamnă vor evolua, alături de „U" Iași, în divizia B.

**D. STANCULESCU**

**Programul jocurilor de duminică (între paranteze, rezultatele din tururile anterioare): de la ora 8: IEFS — Crișul (38—43, 81—59), Politehnica — Sănătatea (81—34, 69—76), Constructorul — ASA (57—55, 65—79), Rapid — „U" Iași (77—58, 83—41), Voința — „U" Timișoara (71—56, 42—60).**

# TURNEUL MASCULIN DE BASCHET

*(Urmare din pag. 1)*

POLITEHNICA BUCUREȘTI — VOINȚA BUCUREȘTI 79—56 (41—36). Foarte puțină vreme baschetbaliștii de la Voința au izbutit să țină pasul cu evident mai bunii lor adversari. Astfel că scorul, conform desfășurării „ostilităților" din teren, a început să ia proporții în favoarea studenților care au cîștigat lejer. Au arbitrat bine dr. I. Știrbu și N. Iliescu.

★

STEAUA — I.E.F.S. 93—83 (38—39). Am asistat la o întîlnire frumoasă, spectaculoasă, cu multe răsturnări de scor. Studenții au început partida mai bine, fiind atenți în apărare și avînd deosebită vervă în atac. Ei au reușit să conducă, uneori, la diferențe de cîteva coșuri: 22—13 (min. 9), 28—21 (min. 13), 34—27 (min. 16). Baschetbaliștii de la Steaua s-au trezit, însă, din amorțeală și, treptat, au pus stăpînire pe joc, egalînd și luînd conducerea. Pentru scurtă vreme, însă, deoarece studenții au revenit și în min. 28 tabela de scor indica 55—54 în favoarea lor. Finalul a aparținut echipei Steaua, care a acționat cu mai multă vigoare și luciditate. Au arbitrat foarte bine I. Petruțiu și I. Dinescu.

RAPID — POLITEHNICA CLUJ 63—51 (25—20). În primele 20 de minute, ambele formații s-au întrecut în ratări și greșeli de tehnică. Cele numai 45 de puncte înscrise sînt grăitoare în acest sens. Următoarele 20 de minute au fost dominate de rapidiști, dar aspectul tehnic al partidei a rămas același, atît bucureștenii cît și clujenii continuînd abundența de pase fără adresă și ratări. Întîlnirea a fost condusă bine de G. Dutka și A. Atanasescu.

Universitatea Timișoara — Universitatea Cluj 83—82 (26—43, 63—63).

**Adrian VASILESCU**

★

Programul jocurilor de duminică (între paranteze, rezultatele din tururile anterioare): **sala Dinamo, de la ora 8:** Politehnica Galați — ICHF (70—69, 65—75), Politehnica Cluj — Mureșul (85—69, 76—64), Steaua — „U" Cluj (97—78, 62—59), „U" Timișoara — Politehnica București (80—85, 65—62), Dinamo — IEFS (83—69, 88—59), Voința — Rapid (66—67, 57—86).

ÎN MECIUL DE RUGBY CU COMBINATA CORNWALL-DEVON

# SELECȚIONATA STUDENȚEASCĂ ÎNVINGĂTOARE CU 10-7

Ieri după-amiază, pe terenul Politehnica, în prezența unui foarte numeros public, s-a desfășurat cea de a treia întîlnire (și ultima) dintre rugbyștii români și englezi. De această dată, în meciul cu combinata **Cornwall — Devon** a fost aliniată **o Selecționată universitară.** Privită prin prisma partidelor anterioare, partida de ieri promitea un joc de calitate, cunoscute fiind, atît virtuțile rugbystice ale oaspeților, cît și ambițiile jucătorilor noștri.

La capitolul „satisfacții" vom trece, în primul rînd, scorul: **10—7 (0—7),** pentru echipa studențească. Victoria s-a datorat, în special, revenirii din repriza a doua, cînd înaintarea a ținut mai mult balonul și a blocat curajos atacurile adversarilor, prin intervenții sigure și prompte. De asemenea, trebuie să remarcăm, încă o dată, valoarea rugbyștilor englezi, care s-au dovedit posesorii unei tehnici individuale remarcabile. Adăugînd, la aceasta, acțiunile lor pe treisferturi, pătrunderile irezistibile (uneori) ale înaintașilor, ei au demonstrat că sînt în posesia multora din subtilitățile jocului cu balonul oval.

Pe de altă parte, echipa universitarilor — lipsită de cîteva „piese" de nădejde (Rășcanu, Constantin, Atanasiu, titulari ai „XV"-lui reprezentativ, aflat în Cehoslovacia), insuficienta pregătire comună, care a influențat omogenitatea — a acționat destul de mult timp fără coeziune în atac, iar în apărare a fost, de cîteva ori, surprinsă pe picior greșit. Rugbyștii englezi, care au avut un început furtunos (mai cu seamă în prima jumătate a meciului), au slăbit ritmul în repriza a doua — probabil datorită și căldurii, dar și oboselii acumulate în meciurile anterioare — cedînd inițiativa și, numai rareori, avînd atacuri percutante.

Criticabil arbitrajul prestat de dr. G. Eftimescu care a greșit, după părerea noastră, nelăsînd cursivitate jocului.

Punctele au fost înscrise în ordine de **A. Pearn** (l. p), **Staddon** (încerc.), **Duță** (l. p.), **Băltărețu** (încerc) și **Duță** (l. p). S-au remarcat **Peter, Iorgulescu, Hulă,** de la învingători respectiv **Pearn, Plummer** și **Staddon.**

**Em. FANTANEANU**

*„Cupa Națiunilor F. I. R. A." la rugby*

# CEHOSLOVACIA — ROMÂNIA, UN MECI DE TRADIȚIE

**VYSKOV, 20 (prin telefon, de la trimisul nostru special).** De la Praga, delegația rugbyștilor români și-a continuat, cu autocarul, călătoria pînă aici, în localitatea care va gazdui duminică meciul cu reprezentativa Cehoslovaciei. Drum de 5 ore, obositor, dar interesant, printr-o zonă cu recunoscute atuuri turistice. Vyskov se află la 25 km de Brno, fiind un orășel cu aproximativ 20 000 de locuitori.

Somn odihnitor, de refacere, vineri noaptea, iar sîmbătă dimineața un antrenament de acomodare chiar pe stadionul pe care se va desfășura partida. La antrenament a luat parte întregul lot, mai puțin **Rășcanu,** care acuză o stare febrilă. Există, însă, speranța ca pînă la ora meciului (10,30 ora locală), valorosul nostru jucător să fie apt de joc.

Antrenamentul de pe stadionul din Vyskov a relevat buna dispoziție a tuturor jucătorilor români, care sînt deciși să facă un meci bun în compania rugbyștilor cehoslovaci, recunoscuți ca foarte dificili, mai ales atunci cînd evoluează pe teren propriu. De altfel, gazdele nu uită că în suita întîlnirilor de rugby romàno-cehoslovace figurează și un 9—9, rezultat de prestigiu pe care, desigur, ar dori cel puțin să-l repete. Oricum, însă, prima șansă aparține echipei noastre, recomandată și de recenta victorie asupra selecționatei engleze, cu numai o săptămînă în urmă, la București.

N-am putut să-i vedem, de la sosirea noastră aici, pe rugbyștii cehoslovaci. Din cîte ni s-a spus, ei și-au îmbunătățit substanțial concepția de joc, fiind acum adepții unui rugby deschis și spectaculos. Este de așteptat, deci, ca aceste atuuri să și le etaleze și în partida cu echipa României...

**Dimitrie CALLIMACHI**

# TELEX

**Campionatul unional de hochei pe gheață** a fost cîștigat în acest an de formația ȚSKA Moscova cu 57 p din 64 posibile. Hocheiștii de la ȚSKA au obținut 27 de victorii, 3 meciuri egale și au pierdut 2 jocuri. Pe locurile următoare s-au clasat în ordine Dinamo Moscova — 44 p, Spartak Moscova — 36 p, Aripile Sovietelor Moscova — 32 p, Traktor Celiabinsk — 30 p, SKA Leningrad — 28 p, Himik Voskresensk — 27 p, Torpedo Gorki — 23 p și Lokomotiv Moscova — 11 p. În ultimele două meciuri disputate s-au înregistrat următoarele rezultate: SKA Leningrad — Himik Voskresensk 1—4 (0—2, 1—0, 0—2); ȚSKA Moscova — Spartak Moscova 8—6 (4—1, 3—4, 1—1).

■

**Pugilistul mexican Clemente Sanchez** este noul campion mondial la categoria pană (versiunea Consiliului mondial al boxului). În meciul disputat la Tokio, Sanchez l-a învins prin KO, în repriza a 3-a, pe deținătorul centurii, japonezul Kuniaki Shibata. Noul campion al lumii este în vîrstă de 24 de ani.

■

**Concursul internațional de pentatlon modern** de la Budapesta s-a încheiat cu victoria cunoscutului campion maghiar Andrasz Balczo, care a totalizat 5 303 p. Pe locurile următoare: Lednev (URSS) — 5 150 p, Bako (Ungaria) — 5 056 p, Villanyi (Ungaria) — 5 053 p, Fox (Anglia) — 5013 p, etc. Ultima probă a competiției — crosul — a fost cîștigată de Balczo cu un rezultat excelent: 1 225 p.

■

**Concursul internațional de tenis** de la Guildford (Anglia) a continuat cu disputarea partidelor din cadrul sferturilor de finală ale probelor de simplu. Iată rezultatele înregistrate: **masculin:** Holes (Anglia) — Gerken (SUA) 1—6, 5—2, abandon; Warwick (Australia) — Seegers (RSA) 6—4, 6—4; Clifton (Anglia) — Matthews (Anglia) 9—8, 6—3; Cramer (RSA) — Gottfried (SUA) 8—6, 4—6, 6—0; **feminin:** Truman (Anglia) — Hogan (SUA) 8—6, 6—1; Goolagong (Australia) — Molesworth (Anglia) 6—1, 2—6, 6—4; Gourlay (Australia) — Burton (Anglia) 1—6, 6—1, 6—3.

■

**Disputate în localitatea franceză La Rochelle,** întrecerile campionatului european de yachting (clasa „Tempest") s-au încheiat cu victoria echipajului olandez Staarjes — Kutershoek. Pe locul secund s-a clasat echipajul polonez Holke — Rukowski.

■

**Turneul internațional de polo pe apă de la Siracusa** a fost cîștigat de echipa Universității din Moscova care, în ultimul meci, a învins cu scorul de 3—1 formația iugoslavă Mladost Zagreb. Într-un alt joc, Honved Budapesta a întrecut cu 3—2 echipa italiană Camogli Genova.

■

**Federația spaniolă de specialitate a selecționat** un lot de 5 pugiliști pentru campionatele europene de tineret, programate la București între 3 și 10 iunie. Lotul cuprinde următorii boxeri: Vicente Rodriguez (cat. muscă), Antonio Guinaldo (cat. cocoș), Garcia Requena (cat. semiușoară), Lopez Barrilado (cat. ușoară) și Francisco Rodriguez (cat. semimijlocie).

*ȘAPTE PARTIDE — ȘAPTE VICTORII*

# POLOIȘTII ROMÂNI CALIFICAȚI ÎN TURNEUL OLIMPIC

**MÜNCHEN, 20 (prin telefon).** — Reprezentativa de polo a României a încheiat cu un frumos succes turneul de calificare pentru J.O. În ultima zi a competiției, jucătorii noștri au obținut o victorie (a 7-a consecutivă) în fața Greciei la scorul de 6—2 (1—0, 1—1, 1—0, 3—1). Echipa română a întîmpinat o rezistență vie din partea adversarilor, aflați în luptă directă cu echipa bulgară pentru obținerea locului III. Dar Gh. Zamfirescu și coechipierii săi au jucat foarte bine, mai ales în finalul meciului, realizînd o diferență concludentă.

Arbitrul **Wusek** (Ungaria) a condus slab următoarele formații: HUBER (Frățilă) — ZAMFIRESCU 2, MIHĂILESCU, NOVAC, D. Popescu 1, Culineac 1, V. Rus, Cl. Rusu 1, C. Rusu 1, Lazăr; GRECIA: Konstas — Marselos, Voultsos, IOSIFIDIS, Damaskos, T. KARALOGOS 1, Statakis, I. Karalogos, Teodorakopoulos, SARANTOS 1, Mihalos.

*Gh. Zamfirescu, cel mai bun jucător al naționalei române la München*

În urma acestui rezultat, echipa României s-a clasat pe primul loc al turneului, obținînd calificarea pentru J.O. De altfel, comportarea meritoasă a sportivilor noștri a fost salutată la festivitatea de închidere a competiției de J. Ostos (Mexic), președintele F.I.N.A., care a înmînat căpitanului reprezentativei României un frumos trofeu.

Alte rezultate: **Bulgaria — Anglia** 3—2 (1—1, 1—0, 0—1, 1—0); **Spania — Austria** 13—3 (2—0, 3—0, 2—3, 6—0); **Suedia — Franța** 9—4 (1—0, 4—1, 1—2, 3—1).

**Clasamentul final:**

| | | | | | | |
|---|---|---|---|---|---|---|
| 1. **ROMÂNIA** | 7 | 7 | 0 | 0 | 50—12 | 14 |
| 2. Spania | 7 | 6 | 0 | 1 | 49—25 | 12 |
| 3. Bulgaria | 7 | 4 | 1 | 2 | 39—28 | 9 |
| 4. Grecia | 7 | 3 | 2 | 2 | 36—28 | 8 |
| 5. Suedia | 7 | 3 | 1 | 3 | 31—30 | 7 |
| 6. Franța | 7 | 1 | 1 | 5 | 20—55 | 3 |
| 7. Anglia | 7 | 1 | 0 | 6 | 20—35 | 2 |
| 8. Austria | 7 | 0 | 1 | 6 | 24—56 | 1 |

În afara echipei române, au mai obținut calificarea pentru turneul final al J.O. formațiile Spaniei și Bulgariei.

# REPREZENTATIVA ROMÂNIEI A ÎNVINS CU 5—0

*(Urmare din pag. 1)*

tînărul arbitru Alexandru Zdrențu. Durata: o oră și zece minute.

### ION ȚIRIAC — TAGHI AKBARI 6—2, 4—6, 5—7, 6—3, 6—1

A fost, fără îndoială, cel mai interesant meci al celor trei zile, atît prin evoluția scorului, cît și prin ambiția cu care a fost disputat. Campionul iranian Taghi Akbari a dat o replică deosebit de dîrză tenacelui nostru reprezentant, care era condus la un moment dat cu 2—1 la seturi. Dar Țiriac ne-a convins încă o dată că este un excelent luptător pe terenul de tenis. După pauză, el a abordat setul al patrulea ca un nou start în partidă, decis să tranșeze în favoarea sa acest „duel" care, dacă nu avea miză propriu-zisă, constituia totuși un examen de prestigiu.

Jocul a avut o desfășurare animată, cu răsturnări de scor spectaculoase. La început, start dezinvolt al lui Țiriac, care cîștigă primul ghem contra serviciului, ca apoi să-și mărească distanța în cel de al șaptelea (break la zero!). De două ori în acest set au fost egalități departajate prin luptă dîrză. Nimic însă nu părea să prevestească vreun pericol pentru jucătorul român. Dar, de la mijlocul setului doi, aspectul lucrurilor s-a schimbat. La 3—1, pe serviciul lui Akbari, tabela de scor arată de 11 ori egalitate și Țiriac nu poate fructifica șase mingi de ghem. El își pierde serviciul imediat după aceea. Iranianul își adjudecă primul set în fața publicului bucureștean. Al treilea set a avut o evoluție asemănătoare, cu preluări alternative de avantaj. În prelungiri, disputate cu dîrzenie, Akbari, mai sigur în finalizări, cîștigă setul.

Pauza se dovedește reconfortantă pentru Țiriac. Iranianul reușește totuși să mențină scorul strîns pînă la 3—4, după care Țiriac, prin aceleași lovituri lungi și puternice, intercalate cu frumoase stopuri, reușește să treacă înainte. Resursele „veteranului" echipei noastre sînt de-a dreptul surprinzătoare. În setul decisiv el se distanțează la 5—0, nelăsîndu-i adversarului nici o speranță. Akbari mai reușește doar un ghem de onoare, după care depune armele, la capătul unei frumoase lupte sportive.

Partida a durat 162 de minute și a fost condusă de arbitrul Cristian Ștefan.

3—2 pentru Țiriac și 5—0 pentru echipa României, acestea sînt ultimele cifre înscrise pe tabela electronică a arenei Progresul.

### ALTE ÎNTÎLNIRI PENTRU „CUPA DAVIS"

În afara echipei României, de ieri seară mai sînt cunoscute alte două semifinaliste în zona europeană a „Cupei Davis". La Casablanca, tenismenii Uniunii Sovietice conduc cu 3—0 în fața echipierilor Marocului. Al treilea punct a fost obținut de perechea Metreveli—Lihaciov, învingătoare cu 6—2, 6—2, 7—5 în fața cuplului marocan Limina—Bouchaib. De asemenea, la Paris, scorul întîlnirii Franța — Spania a urcat la 3—0 pentru spanioli. Orantes l-a învins pe Proisy cu 6—0, 6—3, 6—3 și apoi dublul Orantes — Gisbert a dispus de Barthes — Proisy cu 6—4, 8—6, 6—1.

S-a dat startul și în întîlnirea Italia — Olanda la San Benedetto del Tronto. Italienii — probabilii noștri adversari în semifinale — conduc cu 2—0: Bertolucci — Hemmes 6—4, 4—6, 6—2, 6—3; Panatta — Hordijk 10—8, 6—2, 6—3.

În alte două întîlniri: la Praga, Cehoslovacia — Suedia 2—1 (Pala — Bengtsson 8—6, 2—6, 0—6, 3—6; Kodes, Kukal — Bengtsson, Borg 8—6, 6—4, 6—3) iar la Monte Carlo, Monaco — Portugalia 1—1. Meciurile Danemarca — Polonia (0—2) și R.F.G. — Irlanda sînt întrerupte din cauza ploii.

### *POLOIȘTII MAGHIARI ÎNVINGĂTORI*

Turneul internațional de polo pe apă de la Pescara (Italia) s-a încheiat cu victoria reprezentativei Ungariei, care a totalizat 5 p. Pe locul doi, cu același număr de puncte, dar cu un golaveraj inferior, s-a clasat echipa U.R.S.S., urmată de Italia — 2 p. și R. F. a Germaniei — 0 p. Reamintim că în meciul direct, echipele Ungariei și U.R.S.S. au terminat la egalitate: 5—5. În ultima zi a competiției: Ungaria — Italia 8—6; U.R.S.S. — R. F. a Germaniei 6—2.

# V. MORAVEC ȘI ECHIPA U.R.S.S. AU CÎȘTIGAT EDIȚIA JUBILIARĂ A „CURSEI PĂCII"

**VARȘOVIA, 20 (prin telefon, de la trimisul nostru special).** — A 25-a ediție a „Cursei Păcii" Berlin — Praga — Varșovia s-a încheiat sîmbătă pe stadionul „A 10-a ANIVERSARE", din capitala Poloniei, în fața a peste 100 000 de spectatori. La capătul a 2 025 km parcurși în 14 etape, victoria a revenit rutierului cehoslovac Vlastimil Moravec și echipei Uniunii Sovietice. Învingătorii au meritul de a fi cucerit cununile de lauri într-una din cele mai grele ediții ale „Cursei Păcii", pe care au terminat-o doar 61 de alergători din cei 102 plecați din Berlin.

V. Moravec a devenit al treilea alergător cehoslovac care cîștigă „Cursa Păcii" (după Jan Vesely — 1949 și Jan Smolik — 1964), la capătul unei dispute dramatice cu rutierul sovietic Vladimir Neliublin. Doar două secunde avans — după aproape 48 de ore de alergare — a păstrat Moravec asupra lui Neliublin, dar ele au fost suficiente pentru a asigura o mare victorie. Minima diferență constituie un record al cursei. Precedenta „performanță" aparținea lui Peschel (R. D. G.) care, în 1968, îl depășea la sfîrșitul cursei pe al doilea clasat Vavra (Cehoslovacia) cu 16 secunde.

Moravec a împlinit 23 de ani la 7 mai. Originar din Richnov, de lîngă Hradec Kralove, este instructor sportiv la Dukla Brno. Cariera sa sportivă de performanță a început în 1970, cînd a cîștigat „Turul Slovaciei" și două etape în „Turul Mexicului". În 1971 a terminat pe locul 13 în „Cursa Păcii".

Echipa Uniunii Sovietice a fost cea mai omogenă din cele 17 care au luat parte la această ediție. Alcătuită din alergători excelent pregătiți și de o combativitate rar întîlnită — Neliublin, Gorelov, Gusiatnikov, Dimitriev, Moskalev, Belousov — formația sovietică a dominat cursa de la un capăt la altul.

**61 de cicliști s-au aliniat pe o ploaie torențială la startul ultimei etape (a 14-a), Lublin — Varșovia (175 km).** Plutonul a rulat compact, toată lumea fiind atentă la disputa directă dintre Moravec și Neliublin, despărțiți în fruntea clasamentului general de 5 secunde. Sprintul cu premii de la Putawy (km. 46) este cîștigat de Lusignoli, urmat de Neliubin, care ia 3 secunde bonificație și reduce la numai 2 secunde diferența față de lider. La Karczen (km 143) se încinge o luptă fantastică la sprintul cu premii și bonificații, dar ambii protagoniști sînt excluși de la festin. Cîștigă Bodier, urmat de Szurkowski și Gorelov. Rămîne ca sprintul final să decidă. Szurkovski, cîștigătorul precedentelor ediții (1970—1971), este în revenire de formă și impune pe ultimii kilometri un ritm infernal. El intră primul pe stadion și obține a doua victorie consecutivă, urmat de Schiffner și Krzeszowiec, iar Neliublin, sosit pe locul 11, pierde și ultima șansă de a mai ocupa locul întîi în clasamentul general.

*Purtătorul tricoului galben, cehoslovacul V. Moravec, asaltat de tineri colecționeri de autografe.* Foto: C.A.F.-AGERPRES

**Etapa Lublin — Varșovia (175 km):** 1. Szurkowski (Polonia) 3 h 47:57, 2. Schiffner, 3. Krzeszowiec, 4. Paris (Italia), 5. Moravec, 6. Lusignoli, 7. Milsett (Norvegia), 8. Kuehn (R.D.G.)... 41. Andronache... 46. Sofronie... 60. Selejan (toți același timp).

**Clasamente generale — individual:** 1. MORAVEC (Cehoslovacia) 47h 41:25, 2. Neliubin (U.R.S.S.) la 2 sec, 3. Kuehn (R.D.G.) la 1:13, 4. Gorelov (U.R.S.S.) 1:30, 5. Gusiatnikov (U.R.S.S.) la 1:58, 6. Hrazdira (Cehoslovacia) la 2:31, 7. Tollet (Franța) la 2:39, 8. Moskalov (U.R.S.S.) la 3:15,... 18. Andronache la 8:37... 25. Sofronie la 16:54... 43. Selejan la 37:24.

**Echipe:** 1. U.R.S.S. 143 h 04:13, 2. Cehoslovacia la 3:11, 3. R.D.G. la 4:50, 4. Bulgaria la 18:17, 5. Franța la 27:18, 6. Polonia la 40:41, 7. Italia la 48:16, 8. Cuba la 54:08, 9. România la 54:59, 10. Ungaria la 55:38.

**Hristache NAUM**

■ ULTIMELE STIRI ■ ULTIMELE REZULTATE ■ ULTIMELE STIRI ■ ULTIMELE REZULTATE ■

### D. VELEA VICTORIOS ÎN CONCURSUL DE CĂLĂRIE DE LA SOFIA

**SOFIA, 20 (prin telefon).** În capitala Bulgariei a început concursul internațional de călărie (obstacole), la care participă sportivi din R.S.S. Armeană, Cehoslovacia, România și Bulgaria (cu cinci echipe). Reprezentanții țării noastre au avut o comportare foarte bună, reușind să ocupe, prin **Dumitru Velea,** locul I în două probe. Dar, iată rezultatele înregistrate: **proba de deschidere** (43 concurenți): 1. **DUMITRU VELEA** cu **Sonor 0 p.p.** (71 sec.), 2. Tibor Vrba (Cehoslovacia) cu Antoka 0 p.p. (74 sec.), 3. Ivan Agemov cu Goblen (Bulgaria I) 0 p.p. (81 sec.); **proba a II-a** (18 concurenți, cu baraj): 1. **D. VELEA** cu **Viorica 4 p.p.,** 2. **Rudolf** Gaspar (Cehoslovacia) cu Svit 12 p.p., 3. Hristov Kamenov cu Krasi 16 p.p.; **proba de ștafetă (18 echipe): 1. BULGARIA I, 2. România I (D. Velea cu Sonor, I. Popa cu Goya), 3. România II (D. Velea cu Viteaz, C. Ilin cu Zefir).**

**Azi, se desfășoară ultima probă, pe echipe.**

### „U" CRAIOVA (M) ȘI I.E.F.S. BUCUREȘTI (F) — CAMPIOANE UNIVERSITARE LA VOLEI

**CLUJ, 20 (prin telefon, de la corespondentul nostru I. Pocol).** Ieri seară, s-au încheiat campionatele universitare de volei. La masculin, titlul și l-au disputat formațiile **I.E.F.S. București** și **Universitatea Craiova.** Învingînd cu 3—1, jucătorii de la **„U" Craiova** au cucerit tricourile de campioni. Pentru locurile 3—4 s-au întîlnit **Universitatea Timișoara** și **Politehnica Galați,** victoria revenind timișorenilor cu 3—2.

La feminin, pe locul I s-a clasat **I.E.F.S. București,** urmată de „U" Timișoara, „U" Iași, „U" Cluj, Institutul pedagogic Galați și Institutul pedagogic Tg. Mureș.

### FINALELE ȘCOLILOR SPORTIVE LA JUDO

**În sala Giulești din Capitală a început ieri prima ediție a finalei campionatelor republicane de judo rezervate școlilor sportive. Beneficiind de o organizare ireproșabilă, asigurată de Șc. Sp. „Energia" București, reprezentanții celor 6 școli sportive, calificate la finale în urma întrecerilor de zone, au furnizat întreceri extrem de disputate, și presărate cu surprize. În categoria surprizelor, poate fi trecută victoria obținută de Șc. Sp. Unirea Iași în fața Șc. Sp. 2 București. Ieșenii au reușit, de asemenea, să întreacă și Șc. Sp. Energia București, cu 3—2!**

**Iată și celelalte rezultate înregistrate ieri: Șc. Sp. Iași — Șc. Sp. Pitești 5—1, Șc. Sp. Energia — Șoimii Sibiu 4—3, Sibiu — Pitești 4—3, Șc. Sp. 2 Buc. — Gloria Arad 7—0, Iași — Arad 5—1, Sibiu — Șc. Sp. 2 București 4—3 (cea mai mare surpriză a zilei), Energia — Pitești 4—2, Șc Sp. 2 Buc. — Energia 5—1, Sibiu — Arad 4—2. După această zi a competiției, pe primele două locuri ale clasamentului final se află, în ordine, Șc. Sp. Unirea Iași și Șc. Sp. 2 Buc.**

### HANDBALISTELE NOASTRE JUNIOARE AU DEBUTAT CU SUCCES

**La Moscova** au început întrecerile turneului internațional de handbal la care participă echipe de juniori și junioare din România, Polonia și URSS. Junioarele române au obținut două victorii: 15—7 cu selecționata Varșoviei și 22—7 cu formația secundă a orașului Moscova.

### GAPRINDAȘVILI — KUȘNIR 2—1

**Cea de-a treia partidă dintre maestrele sovietice Nona Gaprindașvili și Alla Kușnir, care-și dispută la Riga meciul pentru titlul mondial feminin de șah, s-a încheiat cu victoria Allei Kușnir. Scorul este acum 2—1 în favoarea Nonei Gaprindașvili. În partida a 4-a, Alla Kușnir va juca cu piesele albe.**

**Redacția și administrația: București, str. Vasile Conta nr. 16; telefoane: centrala 11.10.05, secția corespondenți 11.51.09, interurban 72 și 286; telex: sportrom buc. 180, Tiparul „I. P. „Informația", București 40.368**

Biblioteca municipală Tîrgu-Mureș

PROLETARI DIN TOATE ȚĂRILE, UNIȚI-VĂ!

# Sportul

ZIAR AL CONSILIULUI NAȚIONAL PENTRU EDUCAȚIE FIZICĂ ȘI SPORT

ANUL XXVIII — Nr. 7 062 | 4 PAGINI 30 BANI | Luni 22 mai 1972

# SCRISOAREA ADRESATĂ COMITETULUI CENTRAL AL P.C.R., TOVARĂȘULUI NICOLAE CEAUȘESCU, de către Conferința pe țară a inginerilor și tehnicienilor

Duminică s-au încheiat în Capitală lucrările Conferinței pe țară a inginerilor și tehnicienilor. Timp de trei zile, participanții au analizat contribuția intelectualității tehnice la marile realizări obținute de poporul nostru și a stabilit sarcinile ce revin cadrelor tehnice, alături de toți oamenii muncii, în înfăptuirea vastului program de făurire a societății socialiste multilateral dezvoltate jalonat de Congresul al X-lea al partidului.

În încheierea lucrărilor, participanții la Conferința pe țară a inginerilor și tehnicienilor au adoptat textul unei scrisori adresate Comitetului Central al Partidului Comunist Român, tovarășului Nicolae Ceaușescu.

Iată textul scrisorii :

**Conferința pe țară a inginerilor și tehnicienilor, ale cărei lucrări s-au desfășurat în zilele de 19—21 mai a.c., exprimă adeziunea totală și atașamentul nețărmurit al puternicului detașament al intelectualității tehnice din România, față de politica științifică marxist-leninistă a partidului și se angajează solemn în fața Comitetului Central, a dumneavoastră, stimate tovarășe Nicolae Ceaușescu, de a-și consacra întreaga energie și capacitate creatoare înfăptuirii grandiosului program adoptat de Congresul al X-lea al Partidului Comunist Român de făurire a societății socialiste multilateral dezvoltate în patria noastră.**

**Intelectualitatea tehnică, împreună cu clasa muncitoare, clasa conducătoare în societatea noastră, cu toți oamenii muncii, a adus o contribuție importantă la rezolvarea problemelor complexe puse de dezvoltarea și modernizarea economiei naționale, la înfăptuirea programului general de edificare a socialismului în România.**

**Reunind reprezentanți ai intelectualității tehnice din toate ramurile economiei naționale, români, maghiari, germani și de alte naționalități, Conferința a analizat într-un spirit de exigență și de mare răspundere sarcinile ce revin inginerilor, tehnicienilor, economiștilor și altor specialiști în lumina programului stabilit de cel de-al X-lea Congres al partidului, de hotărîrile Comitetului Central al Partidului Comunist Român și a sarcinilor reieșite din expunerea făcută de dumneavoastră.**

**Conferința a adoptat o rezoluție prin care întreaga intelectualitate tehnică se angajează cu fermitate de a-și înzeci eforturile pentru valorificarea superioară a tuturor resurselor materiale și umane ale societății, pentru folosirea rațională a capacităților de producție și a forței de muncă, reducerea consumurilor de materii prime și materiale, îmbunătățirea organizării și conducerii producției, creșterea productivității muncii, ridicarea calității producției, a rentabilității întregii activități economice, punerea în funcțiune la timp și la parametrii proiectați a noilor obiective economice. Intelectualitatea tehnică va milita neobosit pentru ridicarea continuă a nivelului de pregătire profesională și de cultură științifică și tehnică a tuturor oamenilor muncii, pentru introducerea permanentă și operativă în producție a unor tehnologii moderne, pentru creșterea substanțială a ponderii produselor cu un grad de prelucrare superioară, în scopul reducerii decalajului față de țările dezvoltate industrial.**

**Conferința își exprimă convingerea că ministerele, institutele de cercetări și proiectări, toate instituțiile interesate vor examina cu răspundere problemele ridicate în cadrul dezbaterilor Conferinței noastre, propunerile făcute de participanți și, în spiritul indicațiilor conducerii partidului, cu participarea activă a specialiștilor, vor găsi cele mai raționale soluții pentru rezolvarea acestora.**

**Desfășurarea activității obștești a inginerilor și tehnicienilor, în cadrul și sub îndrumarea sindicatelor, așa cum prevede Statutul Consiliului Național al Inginerilor și Tehnicienilor adoptat de Conferință, asigură condițiile cele mai propice pentru o participare activă a fiecărui cadru tehnic la înfăptuirea sarcinilor actuale puse de partid în domeniul economic, științific, social și cultural.**

**Asigurăm Comitetul Central al Partidului Comunist Român, pe dumneavoastră, mult stimate tovarășe Nicolae Ceaușescu, că intelectualitatea tehnică din țara noastră, însuflețită de ideile socialismului și de dragoste nețărmurită față de partid și popor, este hotărîtă să întîmpine Conferința Națională a Partidului Comunist Român și cea de-a 25-a aniversare a proclamării Republicii cu noi și importante realizări, să participe și mai activ la progresul tehnic și științific al economiei noastre socialiste, la înfăptuirea politicii interne și externe a Partidului Comunist Român, pentru ridicarea și înflorirea continuă a patriei — Republica Socialistă România.**

**CONFERINȚA PE ȚARA A INGINERILOR ȘI TEHNICIENILOR DIN REPUBLICA SOCIALISTA ROMANIA**

JUCÎND DEZORIENTAT, SUB NIVELUL UNOR PRETENȚII MINIME,

# OLIMPICII NOȘTRI AU RATAT CALIFICAREA

## ROMÂNIA — DANEMARCA 2-3 (0-1)!

*Cu acest gol (al doilea din meciul de ieri), marcat de Johanson, ultimele șanse ale olimpicilor noștri au fost spulberate.*

Foto : PAUL ROMOȘAN

În ciuda speranțelor legate de această partidă decisivă și a diferenței de valoare — favorabilă nouă — care ne desparte realmente de fotbalul danez, olimpicii nu numai că n-au izbutit să obțină calificarea atît de mult dorită, dar s-au comportat penibil și au pierdut fără drept de apel. Ca și acum nouă ani, tot la București, la același scor de 3—2 și în fața aceluiași adversar, care — ca să mergem cu coincidența mai departe — a condus atunci, ca și ieri, cu 3—0 !

Explicația ? Jocul sub orice critică al echipei noastre, din rîndurile căreia cu greu am putea remarca pe cineva ; poate Dumitru și Györfi, mai activi, dar — și ei — numai în prima repriză. În general însă, componenții selecționatei noastre olimpice s-au prezentat cu mult sub nivelul lor cunoscut, din meciurile de campionat. Desigur, pe spațiul restrîns al unei cronici nu e locul și nici momentul să încercăm să subliniem toate cauzele.

Nu putem însă, văzînd cum a jucat ieri selecționata noastră, să nu ne întrebăm cum a fost ea pregătită pentru un meci cu un adversar ale cărui calități și caracteristici erau cunoscute, iar intențiile tactice la București ușor de presupus ?

Pentru că, pe parcursul întîlnirii, n-am întîlnit — de pildă decît parțial folosirea antidotului contra apărării aglomerate, opuse de danezi, acele atacuri pe extreme, dar **numai pe partea dreaptă,** fără nici o încercare de schimbare a direcției de atac. În felul acesta, superioritatea teritorială a olimpicilor noștri din prima repriză (8 cornere) a rămas fără nici un efect, deoarece danezii au știut să se concentreze și să ia măsuri de siguranță pentru a anihila aceste acțiuni duse invariabil pe partea lui Györfi. În plus, mingile au fost înălțate în fața porții lui Terkildsen (o singură dată pus în dificultate !), unde domina statura apărătorilor danezi.

Atunci cînd jucătorii noștri au încercat schimbarea direcției de atac, sau au încercat mijlocașii pătrunderi (și este surprinzător din partea unor fotbaliști experimentați că n-au făcut-o mai des), apărarea daneză s-a clătinat. În min. 5, Marcu — lansat excelent de Dumitru — a pătruns pînă în imediata apropiere a porții, a șutat, dar fundașul Röntved a jucat mingea cu mîna, aruncînd-o în corner, iar arbitrul Katsoras n-a acordat 11 m, ceea ce putea fi hotărîtor pentru cursul ulterior al meciului. Iar în min. 21, Dumitru a străpuns întregul sistem defensiv danez și, din lateral, i-a „pus mingea pe tavă" lui Neagu, aflat la 2—3 m de poartă. Dar Neagu a ratat cea mai mare ocazie a jocului.

În schimb, fără a beneficia de o ocazie similară, danezii — care s-au bizuit foarte mult pe contraatac (lucru previzibil) — au știut să fructifice aproape singura situație favorabilă și Röntved, urcat în atac, a plasat mingea cu capul în partea opusă locului unde era plasat Ghiță (min. 30). Deschiderea scoru-

**Petre GAȚU**

*(Continuare în pag. a 3-a)*

**Stadionul „23 August" : teren bun, timp frumos, cald ; Spectatori : circa 5 000. Au marcat : RÖNTVED (min. 30), JOHANSON (min. 61), JENSEN (min. 64), GYÖRFI (min. 79) și DUMITRU (min. 90). Raport de cornere : 10—3 (8—3). Șuturi la poartă : 21—15 (pe poartă : 5—7).**

ROMÂNIA : Ghiță — Pop, C. Oțeanu, Vlad, Codrea — Dumitru, Simionaș (min. 46 : Broșovschi) — Györfi, Tătaru (min. 46 : Domide), Neagu, Marcu.

DANEMARCA : Terkildsen — Röntved —, Ahlberg, Andresen, J. Hansen, Rasmüssen — Olsen, Nygaard, H. E. Hansen (min. 73 : Bak) — Johanson, Jensen.

**Arbitrul G. KATSORAS** (la tușă : M. Komninakis și G. Parasidis) — Grecia, a avut cîteva aprecieri greșite, dintre care, gravă a fost aceea din min. 5, cînd n-a acordat 11 m la o minge jucată cu mîna de Röntved.

CAMPIONATELE EUROPENE • 1972 ROMÂNIA HALTERE

# ULTIMA ZI A ÎNTRECERILOR A FURNIZAT UN SENZAȚIONAL DUEL ÎNTRE ALEKSEEV ȘI MANG

**• Vasile Deac a realizat două noi recorduri naționale**

*La capătul unei întreceri dirze cu Rudolf Mang (R. F. a Germaniei), reputatul halterofil sovietic Vasili Alekseev a reușit să cîștige titlul european la categoria supergrea. Deși era condus după două stiluri, Alekseev a găsit totuși resursele necesare și la „aruncat" a decis situația în favoarea sa.*

**CONSTANȚA, 21 (prin telex, de la trimișii noștri).** Duminică seara a luat sfîrșit cea de a 31-a ediție a campionatului european de haltere. Festivitatea de închidere a avut loc în aceeași ospitalieră sală a sporturilor din municipiul tomitan care a găzduit atît de potrivit și de îmbietor, competiția continentală a ridicătorilor de greutăți.

Timp de nouă zile, în fața unui public mult mai competent decît ne-am fi așteptat, și-au dezvăluit rezervele de voinicie halterofili celebri din vestitele „cluburi" ale sutelor de kilograme reunite.

Zilele de concurs au oferit spectatorilor rarul privilegiu de a fi martorii unor excepționale performanțe, printre care nu mai puțin de 6 recorduri ale lumii (și fireste ale Europei). De asemenea, au fost stabilite 22 de recorduri naționale, realizate de reprezentanții a 9 țări europene.

Campionatul de la Constanța nu a fost așadar o simplă întrecere în urmărirea unor titluri sau medalii, nu a fost doar un nimerit prilej de a verifica forțe și a stabili ierarhii potențiale înaintea jocurilor olimpice de la München, ci a fost și o paradă a capacităților umane, în neconținutul lor progres, a fost o trecere în revistă a evoluției neîncetate a puterilor omenești puse la încercare pașnic, sportiv, în modul cel mai acceptabil și mai plăcut.

Independent însă de rezultate, de dramatismul întrecerilor, rămîne constatarea îmbucurătoare ca manifestația halterofilă europeană de la Constanța o participare record de 147 concurenți reprezentînd 27 de țări.

Stindardele acestora au apărut din nou pe podium cu prilejul ceremoniei finale, cînd au spus cuvintele de cuvenită mulțumire și de bun rămas, **Petre Nicolae,** președintele comitetului executiv al consiliului municipal Constanța, și Janusz Przedpelski, președintele federației europene de haltere.

Competiția s-a încheiat cu cei mai grei și mai tari : atleții de la categoria supergrea, cei ce dau to-

**Victor BĂNCIULESCU**
**Ion OCHSENFELD**

*(Continuare în pag. a 2-a)*

# UN MECI DECISIV, TRATAT CU UȘURINȚĂ

Un handicap de numai un gol nu părea greu de remontat de către o echipă care juca pe teren propriu și din rîndurile căreia, de altfel, emana destul optimism, destulă încredere în forțele pe care și le declara... Cu toate acestea, „olimpicii" noștri au fost eliminați de Danemarca ; mai mult chiar, întrecuți de o manieră care nu mai lasă loc nici unei căi de apel, pentru că acest scor de 3—2 (care ar sugera o partidă echilibrată) este de fapt rezultatul unor realizări de finol de meci mai mult sau mai puțin întîmplătoare, pe fondul unei firești liniști a danezilor care conduceau la un moment dat cu 3—0...

Așa încît, nu ne rămîne decît să privim adevărul în față și să constatăm că echipa aliniată ieri a fost cu totul decepționantă, atît prin concepția (sau, mai exact, lipsa de concepție !) care i-a stat la bază, cît și prin atitudinea, prin comportarea ei în teren. Evoluția formației noastre olimpice dovedește că **acest meci a fost insuficient, superficial pregătit.** Deși, teoretic, lotul olimpic a început să se pregătească încă din iarnă, iată că ieri, la ultimul și cel mai important examen al său, **echipa s-a prezentat ca și NEPREGĂTITĂ.** Lucrul acesta este cu atît mai grav, cu cît antrenorii însărcinați cu problemele reprezentării noastre olimpice **au avut — nu de mult — ocazia să vadă carențele echipei, în meciurile de verificare cu Peru și cu selecționata divizionară bulgară.** Ei n-au știut să tragă concluziile cuvenite, n-au ieșit din continua „bîjbîială" care a caracterizat viața lotului olimpic în ultimele luni. Dacă ar fi să ne oprim asupra unui singur aspect legat de proasta pregătire a returului cu Danemarca și să-l reținem ca semnificativ, n-ar trebui să căutăm prea mult, ci ne-am putea opri asupra marilor fluctuații de lot, asupra **permanentei circulații de jucători din lotul olimpic, cu totul nepropice unei necesare omogenități, unei structurări a jocului pe o anumită idee.**

Desigur, tehnicienii fotbalului nostru au fost, în ultimul timp, preocupați, absorbiți chiar, de jocurile din „sferturile de finală" ale Campionatului european, situație pornind poate și din ponderea mai mare a acestei competiții în ansamblul valorilor fotbalistice, în comparație cu locul deținut de turneul de la J.O. din acest punct de vedere. Cu toate acestea, **prezența fotbalului românesc la J.O. trebuia tratată cu un plus de atenție,** nu lăsată mai mult sau mai puțin la voia întîmplării **și a unor tehnicieni cu o competență insuficient probată pînă acum.**

Tratarea cu ușurință a acestui meci decisiv își primește o primă sancțiune prin **nemulțumirea evidentă a opiniei publice fotbalistice** de la noi.

# ECHIPA DE RUGBY A ROMÂNIEI A ÎNTRECUT LA SCOR REPREZENTATIVA CEHOSLOVACIEI: 22-3 (18-0)

**Stadionul — Sokol ; teren — greu, moale, îmbibat cu apă, ușor denivelat ; spectatori — circa 1 500 ; arbitru : PETER LILINGTON** (Anglia) — competent.

CEHOSLOVACIA : Vrba — Sadlo, Vrzal, Kudrna, Hora — Kourek, Mrascinsky — Berka, Stransky, Kovrc — Goldbach, Fridrich — Horacek, Mayer, Matejka.

ROMÂNIA : Bucos — Răsçanu, Dragomirescu, Pavlovici, Nica — Nicolescu, Neagu — Pop, Constantin, Fugigi — Dărăban, Atanasiu (min. 64, Dinu) — Dinu (min. 64, Baciu), Ortelecan, Drăgulescu.

**VYSKOV, 21 (prin telefon, de la trimisul nostru special).**

Duminică, în această localitate din Moravia, rugbyștii tricolori au disputat cea de a 84-a lor partidă internațională. Ca o curiozitate : mai mult de o cincime dintre aceste jocuri, sportivii noștri le-au disputat în compania adepților sportului cu balonul oval din Cehoslovacia.

Sportivii români, evident mult mai tehnici, mai rapizi, au fost net handicapați (totuși), de terenul foarte greu, alunecos, datorită ploii insistente din ultimele trei zile. Așa se explică de ce echipa noastră s-a pus mai greu pe picioare. Totuși, diferența dintre cele două formații a fost evidentă pentru cunoscători, de fapt, rezultatul de 22—3 este reflectarea diferenței de viteză dintre cele două echipe. Și dacă scorul nu este mai mare, de vină sînt înaintașii, care — în repriza secundă — au considerat conturile încheiate (în prima parte se marcaseră 3 încercări) și au scăzut vizibil din ritm, permițînd gazdelor să echilibreze balanța și să încerce chiar răsturnarea scorului.

Începutul jocului a fost nesigur. Abia în min. 4 **Nica** a găsit o tușe bună, după care, însă, echipa noastră a ratat acțiunea. Primul sfert de oră asistăm la un joc destul de încîlcit. Abia în min. 15 a avut loc un atac clasic al liniei de treisferturi în care balonul a ajuns pe aripă la **Nica.** Acesta a recentrat cu piciorul în fața buturilor, **Dărăban** a urmărit faza și a culcat balonul între buturi. **Bucos** a transformat **și 6—0 pentru România.**

Un minut mai tîrziu, un atac identic pe partea lui **Răsçanu,** dar care a fost scos în tușe. Echipa ro-

**D. CALLIMACHI**

*(Continuare în pag. a 4-a)*

# GIMNAȘTII ROMÂNI AU REALIZAT NORMA OLIMPICĂ

**TURNEUL TRIUNGHIULAR A REVENIT ECHIPEI ELVEȚIEI**

Realizînd pe ansamblul probelor o medie superioară notei de 8,50, prevăzută de Federația internațională pentru admiterea la întrecerile olimpice, echipa României a trecut primul examen în vederea deplasării la München cu prilejul turneului triunghiular desfășurat, sîmbătă și duminică, în sala Floreasca din Capitală cu participarea sportivilor din Elveția și Ungaria.

Gimnaștii români ar fi dorit, desigur, să adauge acestei satisfacții și pe aceea a unei noi victorii asupra formației Elveției — considerată printre cele mai redutabile de pe continent — formație pe care a învins-o anul trecut în deplasare. Nu a fost, însă, posibil.

După prima zi, gimnaștii elvețieni conduceau cu o diferență minimă de 0,45 p care putea fi recuperată dacă evoluția sportivilor noștri la cal și la sărituri ar fi atins un nivel mai bun. În plus, accidentarea lui Gh. Păunescu în exercițiul la sol, a lipsit echipa țării noastre de aportul unuia din oamenii săi de bază. Este drept, Păunescu a mai concurat — cu succes chiar — în probele în care piciorul accidentat nu era solicitat dar la sărituri el nu a mai putut lua parte. Astfel la capătul celor două zile de întreceri, echipa Elveției a obținut victoria, dar o victorit la limită totalizînd cu numai 0,40 p mai mult decît formația României. Pe locul 3 s-au clasat gimnaștii unguri din rîndul cărora s-a evidențiat Istvan Molnar clasat pe primul loc la individual compus.

REZULTATELE TEHNICE: ECHIPE : **1. Elveția 532,95 p, 2. ROMÂNIA 532,55 p, 3. Ungaria 525,40 p ;** INDIVIDUAL COMPUS : **1. I. Molnar (Ungaria) 108,50 p, 2. Dan Grecu (România) 108,40 p, 3. P. Rohner (Elveția) 107,85 p; 4. P. Mihaiuc (România) 107,70 p, 5. A. Hürtzeler (Elveția) 107,30 p, 6. H. Ettlin (Elveția) 106,55 p**

**Sebastian BONIFACIU**

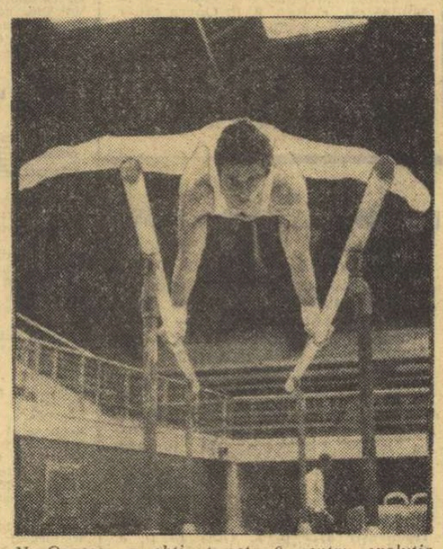

*N. Oprescu a obținut nota 9 pentru evoluția la paralele*

Foto : Vasile BAGEAC

ÎNCHIDEREA ANULUI SPORTIV UNIVERSITAR ÎN CAPITALĂ

# O REUȘITĂ ȘI CONVINGĂTOARE PLEDOARIE PENTRU SPORT

Mai bine de 10 000 de studenți — 7 000 în tribune și restul pe triunghiul de gazon al stadionului Republicii — au luat parte duminică la festivitatea de închidere a anului sportiv universitar. A fost o sărbătoare a tinereții, a voioșiei, a optimismului punctată de un spectacol sportiv de înaltă clasă, susținut cu brio de reprezentanții Centrului universitar din București.

În prezența reprezentanților Ministerului Educației și Învățămîntului, ai C.C. al U.T.C. și ai Consiliului Național pentru Educație Fizică și Sport, prin fața tribunelor au defilat tineri sportivi de la Academia de Științe Economice, Institutul agronomic, Institutul de arte, Institutul de construcții, I.M.F., Institutul politehnic, I.P.G.G. și Universitate.

Cuvîntul de deschidere a festivității a fost rostit de tov. **Ion Sasu,** președintele Consiliului Uniunii Asociațiilor Studențești din Centrul Universitar București. A urmat premierea Institutului cu cea mai rodnică activitate sportivă de masă pe anul universitar 1971/1972. La egalitate de puncte s-au situat **I.P.G.G.** și **Universitatea București** : I.P.G.G. cu peste 75 la sută dintre studenții angrenați în practicarea exercițiului fizic (evidențiate : Facultățile de Geologie, responsabil, asist. **Eugen Banciu,** Sonde și Exploatare a zăcămintelor — **Eugen Stănescu,** Tehnologie — **Ioana Lupan**) și Universitatea, cu mai bine de 18 000 participări la diferite concursuri și competiții (fruntașe : Facultățile de Drept — asist. **Maria Ionescu,** Geografie — asist. **Rodica Sehoviț** și Biologie — lector, **Tudorel Bălan**). A urmat premierea unor șefi de catedre de educație fizică, prezenți activ în activitatea sportivă de masă a studenților (**M. T. Ionescu** — „U", **Dinu Grănescu** — Construcții, **I. Oprișescu** — „Poli", **Sandi Ionescu** — I.P.G.G.) și cea a Centrului de pregătire a tineretului pentru apărarea patriei, fruntaș pe anul 1971/1972. Pe locul I — **Universitatea București,** comandant instructor, **lector univ. Al. Bizim.**

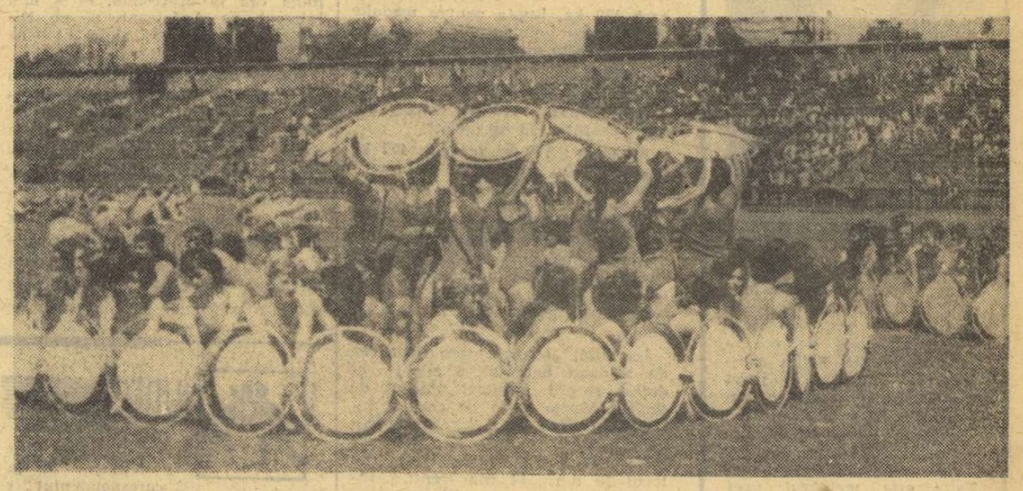

*Un moment sugestiv din repriza gimnastelor : demonstrația cu discuri. Un exercițiu plin de grație, răsplătit cu multe aplauze de cei prezenți în tribunele stadionului Republicii..*

Foto : V. ONEȘA

Programul a continuat cu demonstrații de gimnastică acrobatică susținute de o grupă a I.E.F.S. condusă de lectorul **Carol Bedö.**

Cu vii aplauze a fost răsplătit ansamblul de gimnastică masculină condus de colectivul format din tovarășii **Andi Niculescu, Dinu Grănescu** și **Nicolae Cruli.** La fel, cel al gimnastelor studente, dirijat de lector **Gineta Stoenescu** și asist. **Sonia Iovan, Elena Leuștean** și **Valentina Bănățan.**

Întregul program a însemnat o reușită a activității sportive studențești din Centrul universitar București, o convingătoare pledoarie a tineretului nostru studios pentru exercițiu fizic, pentru sport.

**T. BRADEȚEANU**

## baschet

## TURNEELE DIN CAPITALĂ ŞI DE LA IAŞI AU DESEMNAT

## PARTICIPANTELE LA TURNEELE FINALE ŞI RETROGRADANTELE DIN DIVIZIA A

**Cu meciurile desfăşurate, ieri, în Sala Dinamo din Capitală şi în Sala sporturilor din Iaşi, s-a încheiat ultimul tur al campionatelor republicane de baschet masculin şi feminin. În urma celor trei tururi, au fost stabilite echipele calificate pentru turneele finale care se vor disputa în zilele de 26, 27 şi 28 mai la Ploieşti (băieţii) şi la Bucureşti (fetele). Pentru aceste turnee, s-au calificat formaţiile masculine Dinamo, Steaua, Politehnica Bucureşti şi Universitatea Timişoara şi formaţiile feminine Rapid, I.E.F.S., Politehnica Bucureşti şi Crişul Oradea. Au retrogradat în divizia B echipele masculine Politehnica Galaţi şi Mureşul Tg. Mureş şi cele feminine Voinţa Braşov şi Universitatea Iaşi.**

**Ultimele rezultate :**

### MASCULIN

**Universitatea Cluj — Universitatea Timişoara** 82—83 (43—26, 63—63, 69—69). Desfăşurat sîmbătă, meciul a fost, ca de obicei, foarte disputat, deşi după prima repriză se părea că această tradiţie va fi infirmată, clujenii conducînd cu un avans de 17 puncte. În următoarele 20 de minute, rolurile s-au inversat şi timişorenii au recuperat handicapul, datorită în special lui Viciu care şi-a dovedit din nou măiestria în aruncările de la semidistanţă. În continuare, întrecerea a fost extrem de echilibrată şi a necesitat două prelungiri, la sfîrşitul cărora echipa din Timişoara şi-a adjudecat victoria. Un aport deosebit l-a adus tînărul Mănăilă prin capacitatea sa de recuperare şi modul în care a evoluat în atac, sub panou. Au înscris Viciu 24, Cîmpeanu 18, Mănăilă 15, Caloş 13, Ionescu 10, Czmor 3 pentru învingători, respectiv Demian 36, Vizi 16, Zdrenghea 13, Rühring 12, Mathe 3, Ronay 2. Au arbitrat cu greşeli în finalul partidei C. Negulescu şi dr. M. Aldea. **(A. VASILESCU).**

**I.C.H.F. — Politehnica Galaţi** 75—56 (29—27). Deoarece rezultatul partidei avea o importanţă decisivă pentru evitarea retrogradării de către formaţia Politehnica Galaţi, aceasta a luptat mult şi a reuşit să se menţină în imediata apropiere a adversarilor timp de 34 de minute. Spre sfîrşit, însă, două coşuri înscrise de Chiciu şi Dikay au determinat prăbuşirea gălăţenilor şi detaşarea bucureştenilor. Au înscris : Dikay 20, Tüdössy 16, Chiciu 15, Cîmpeanu 12, Andreescu 4, Antonescu 6, Bulat 2 pentru I.C.H.F., respectiv Martinescu 15, Răileanu 13, Samson 11, Ganea 6, Dorneanu 2, Nicolescu 2, Moraru 5, Tudose 2. Au arbitrat foarte bine dr. M. Aldea şi dr. I. Ştirbu. **(Radu TIMOFTE).**

**Politehnica Cluj — Mureşul Tg. Mureş** 84—71 (46—28). Întrecerea a fost net dominată de clujeni. Trebuie menţionată, însă, puterea de luptă a mureşanului Magoş, autor a 32 de puncte. Au arbitrat foarte bine C. Negulescu şi I. Dinescu **(RD. T.).**

**Steaua — Universitatea Cluj** 88—73 (45—35). Echipa Steaua a luat de la început un avans substanţial (min. 6, 14—4, min. 15, 40—22), cîştigînd fără emoţii în faţa clujenilor care s-au resimţit vădit după efortul depus cu 12 ore în urmă, în partida cu „U" Timişoara.

**Politehnica Bucureşti — Universitatea Timişoara** 84—60 (42—30). Într-o întîlnire decisivă pentru candidatele la locul trei în clasament, studenţii bucureşteni s-au dovedit mai bătăioşi, mai proaspeţi, mai incisivi. Este drept, timişorenii veneau după un meci istovitor (cel cu „U" Cluj) şi acest fapt s-a resimţit asupra evoluţiei lor. În general, disputa a fost plăcută şi spectaculoasă, fazele rapide, contraatacurile şi aruncările de la semidistanţă contribuind la succesul jocului. Au înscris Popa 29, Georgescu 24, Cernat 16, Anastasiu 4, Rotaru 4, Rusu 4, Pîrşu 3 pentru Politehnica, respectiv Viciu 15, Cîmpeanu 15, Czmor 11, Mănăilă 8, Ionescu 6, Weber 2, Caloş 2, Rocsin 1. Au arbitrat bine dr. Dan Chiriac şi N. Iliescu. **(D. ST.).**

**Dinamo — I.E.F.S.** 96—61 (62—27)

**Rapid — Voinţa Bucureşti** 60—61 (30—30) !

**CLASAMENT**

| | | | | | | |
|---|---|---|---|---|---|---|
| 1. DINAMO | 33 | 31 | 2 | 2775—2123 | 64 |
| 2. STEAUA | 33 | 29 | 4 | 2501—2170 | 62 |
| 3. POLIT. BUC. | 33 | 23 | 10 | 2516—2115 | 55 |
| 4. „U" TIM. | 33 | 21 | 12 | 2594—2357 | 54 |
| 5. Rapid | 33 | 19 | 14 | 2231—2197 | 52 |
| 6. „U" Cluj | 33 | 17 | 16 | 2288—2220 | 50 |
| 7. I.C.H.F. | 33 | 15 | 18 | 2102—2116 | 48 |
| 8. Polit. Cluj | 33 | 12 | 21 | 2157—2321 | 45 |
| 9. Voinţa | 33 | 10 | 23 | 2002—2323 | 43 |
| 10. I.E.F.S. | 33 | 9 | 24 | 2148—2409 | 42 |
| 11. Polit. Galaţi | 33 | 8 | 25 | 2348—2595 | 41 |
| 12. Mureşul | 33 | 4 | 29 | 2167—2883 | 37 |

### FEMININ

**IAŞI, 21 (prin telefon).** Din ultimele meciuri ale turneului feminin, am remarcat victoria echipei Voinţa Braşov care a ţinut să încheie activitatea în divizia A printr-o comportare frumoasă. Baschetbalistele din Braşov au reuşit acest lucru şi, după o întîlnire în care au luptat din răsputeri, au învins formaţia Universitatea Timişoara cu 47—43 (28—26)

Celelalte rezultate :

**I.E.F.S. — Crişul Oradea** 75—51 (30—28). Pînă în min. 23 (scor 32—32), întrecerea a fost echilibrată, dar în continuare pregătirea fizică şi-a spus cuvîntul în favoarea studentelor. Cele mai multe puncte : Tita 22 pentru I.E.F.S. şi Boca 26 (înscriind în total 76 p, această jucătoare a fost coşgetera turneului ieşean).

**Politehnica Bucureşti — Sănătatea Satu Mare** 89—58 (37—33). Ca şi în jocul precedent, prima repriză a fost echilibrată, dar în cea de a doua campioanele s-au detaşat. Cele mai multe puncte : Taflan 18, Szabados 16, Ciocan 15 pentru Politehnica, respectiv Villanyi 16.

**Rapid — Universitatea Iaşi** 61—44 (25—25). Ieşencele au evoluat bine în primele 20 de minute, cînd au şi condus cu cinci puncte. În continuare, însă, bucureştencele şi-au impus superioritatea. Cele mai multe puncte : Prăzaru 15, Roşianu 12, Racoviţă 10 pentru Rapid, respectiv Apostol 16.

**Constructorul Bucureşti — A.S.A. Cluj** 55—46 (23—16). Gugu (11 p), Petreanu (11 p) de la învingătoare, Neţa (14 p) de la învinse au fost cele mai eficace jucătoare într-o partidă în care Constructorul a condus permanent.

**Universitatea Timişoara — Constructorul** (disputat sîmbătă) 64—45 (30—21).

**CLASAMENT**

| | | | | | | |
|---|---|---|---|---|---|---|
| 1. RAPID | 27 | 24 | 3 | 1773—1364 | 51 |
| 2. I.E.F.S. | 27 | 23 | 4 | 1865—1334 | 50 |
| 3. POLITEHNICA | 27 | 22 | 5 | 1881—1387 | 49 |
| 4. CRIŞUL | 27 | 15 | 12 | 1438—1497 | 42 |
| 5. „U" Timişoara | 27 | 12 | 15 | 1496—1658 | 39 |
| 6. Sănătatea | 27 | 11 | 16 | 1597—1714 | 38 |
| 7. Constructorul | 27 | 10 | 17 | 1348—1589 | 37 |
| 8. A.S.A. | 27 | 7 | 20 | 1491—1744 | 34 |
| 9. Voinţa | 27 | 7 | 20 | 1440—1663 | 34 |
| 10. „U" Iaşi | 27 | 4 | 23 | 1261—1640 | 31 |

## polo

## NOI VICTORII CATEGORICE ALE FEROVIARILOR BUCUREŞTENI

Campionatul naţional de polo a continuat sîmbătă şi duminică, la Bucureşti şi Oradea, cu disputarea partidelor din etapa a III-a.

La Oradea, formaţia Rapid Bucureşti (lipsită de aportul lui Culineac şi C. Rusu) întîlnind pe Politehnica Cluj a avut în permanenţă iniţiativa şi a obţinut o victorie categorică cu scorul de 20—3 (4—0, 3—1, 4—2, 9—0). În cel de al doilea joc, Olimpia Oradea a terminat la egalitate cu Politehnica Cluj: 7—7 (1—2, 3—2, 1—1, 2—2). De notat forma bună a portarului orădean Biro şi faptul că clujenii au egalat cu 25 de secunde înainte de fluierul final. Ultimul meci a opus formaţiile Rapid şi Olimpia Oradea. Au învins rapidiştii cu 17—0 (3—0, 4—0, 5—0, 5—0). **(P. LORINCZ — coresp.).**

La Bucureşti, în primul joc de ieri, s-au întîlnit formaţiile IEFS şi Crişul Oradea. După ce, cu o zi înainte, orădenii au pierdut meciul cu Progresul datorită unui gest nesportiv sancţionat regulamentar de arbitrul P. Niculescu, de această dată ei au intrat în bazin hotărîţi să obţină victoria. Şi după două reprize se părea că aceasta le va reveni. Crişul conducea cu 3—2, iar Sonenwirth şi Frenud rataseră din poziţii extrem de favorabile. Începînd cu repriza a treia, însă, studenţii, mai bine pregătiţi fizic, au pus stăpînire pe joc şi în min. 15,45 au egalat (3—3), deşi Rotaru şi Preda rataseră cîte o lovitură de la 4 metri. În continuare, Crişul a trecut de două ori la conducere, dar a fost egalată cu promptitudine de fiecare dată, şi din min. 20, cînd s-a produs ultima echilibrare a scorului (5—5), bucureştenii au dominat copios, au înscris încă patru goluri obţinînd o victorie meritată. Scor final : 9—5 (2—1, 0—2, 4—2, 3—0) pentru I.E.F.S. De remarcat că pe parcursul întîlnirii au fost acordate patru aruncări de la 4 metri din care trei au fost nefructificate. Au marcat : Kroner 3, Teodorescu 3, Weiss, Olan şi Csiszer pentru I.E.F.S., respectiv, Alexandrescu 3 şi Harabula 2 (Crişul). A arbitrat corect Gh. Dumitru (Buc.).

**Dumitru NEGREA**

Cea de a treia partidă desfăşurată în Capitală, între I.E.F.S. şi Progresul a fost cîştigată de prima formaţie cu scorul de 3—2 (0—1, 0—0, 2—0, 1—1). Conduşi la sfîrşitul reprizei a doua, studenţii au avut un final mai bun, învingînd prin golurile înscrise de Bancu 2 şi Kroner. Pentru Progresul a marcat Mirea (2). **(Gh. Cociuban-coresp.).**

## atletism

La al doilea concurs oficial

## CORNELIA POPESCU — 1,84 m LA ÎNĂLŢIME, A 5-a PERFORMANŢĂ MONDIALĂ A SEZONULUI

Finalele campionatelor republicane universitare au fost dominate de atleţii de la I.E.F.S., învingători în majoritatea probelor. Rezultatele însă (pe o vreme ideală) sînt, cu mici excepţii, mediocre. Ca şi în reuniunea precedentă, figura centrală a zilei a fost o sportivă care a participat în afară de concurs. Aflată la cel de al doilea start oficial în acest sezon, Cornelia Popescu a trecut din prima încercare la 1,70 m şi 1,74 m, din a doua la 1,80 m. Apoi, arbitrii au urcat ştacheta la 1,84 m, înălţime pe care campioana noastră a trecut-o cu uşurinţă din prima săritură. În continuare, la 1,88 m, bucureşteanca a doborît de trei ori. Şi aşa însă, cifra Corneliei Popescu reprezintă la această oră cea de a 5-a performanţă mondială a anului.

Notabile au fost şi rezultatele înregistrate de Gh. Tănăsescu la 400 mg (52,1), Elena Neacşu — 52,08 m la suliţă, cu care a învins-o pe Mihaela Peneş (doar 49,60 m), Lăzărescu 7,54 m şi Abagiu (7,52 m la lungime.

Rezultate tehnice. 400 m (b) : Gh. Tănăsescu (IEFS) 48,3, C. Stan (IEFS) 48,8; 3000 m obstacole: A. Laurenţiu („U" Timiş.) 9:13,6; triplusalt : E. Rotaru („U" Braşov) 15,48 m; 100 m g (f): Alexandra Anghelescu (IEFS) 14,4; 800 m (b) : Z. Gaspar (IEFS) 1:54,5; 800 m (f) : Fiţa Rafira (I.P. Galaţi) 2:09,6; 200 m (f) : Ildiko Kraus (IEFS) 25,4, Marioara Lazăr (Poli. Timiş.) 25,5; prăjină : V. Bogdan („U" Cluj) 4,40 m (H.C.N. Ligor 4,90 m şi a doborît de trei ori la 5,02 m); greutate (f) : Maria Illy („U" Timiş) 13,68 m ; 400 mg : Gh. Tănăsescu (IEFS) 52,1, Gh. Hidi („U" Buc.); suliţă (f) : Elena Neacşu (I.P. Piteşti) 52,08 m, (H.C. Mihaela Peneş 49,60 m); 200 m (b) : C. Anghel (IEFS) 22,0, A. Darvaş („U" Tim.) 22,0; înălţime (f) : Doina Munteanu (IEFS) 1,64 m, Alina Popescu („U" Buc.) 1,64 m (H. C. Cornelia Popescu 1,84 m); disc (b): I. Nagy (I. P. Tg. Mureş) 58,84 m; ciocan : Şt. Siscovici (IEFS) 60,16 m; lungime (b) : Şt. Lăzărescu (IEFS) 7,54 m, Al. Abagiu („U" Buc.) 7,52 m; 5000 m : O. Popa (I.P. Oradea) 15:11,4.

## MAREA ÎNTRECERE A JUNIORILOR... MICI

**PITEŞTI 21 (prin telefon, de la corespondentul nostru).** În ziua a doua a concursului republican de primăvară al juniorilor mici, desfăşurată într-o organizare perfectă, performera reuniunii a fost atleta ieşeancă **Coculeanu Bucătaru,** care la 100 mg a reuşit să doboare de două ori recordul naţional, odată în serii, cu 15,1 şi în finală, cu 14,8 secunde.

**Iată cîştigătorii probelor** — FETE : **200 m** — Elena Serbeşeanu (C.A. Roman) 25,6 ; **400 m** — Silvia Nicolescu (L.C.A. Cîmpulung Muscel) 58,9 ; **100 mg** — Coculeanu Bucătaru (Şc. sp. Iaşi) 14,8 — nou record ; **4x100 m** — C.S.A. Bucureşti 50,8 ; **înălţime** — Maria Constantin (L.C.A. Cîmpulung) 1,63 m ; **greutate** — Sanda Toma (L.C.A.) 11,78 m ; **suliţă** — Corina Iacovei (C.F.R. Timişoara) 34,20 m. BĂIEŢI : **300 mg** — I. Crişan (Lic. 11 Cluj), 40,0 ; **1000 m** — V. Cristea (Lic. 2 Iaşi) 2:33,2 ; **5 km marş** — G. Costache (Farul Constanţa) 24:05,0, **4x100 m** — S.A. Bucureşti 44,3 ; lungime — D. Boboc (Lic. N Bălcescu Craiova) 7,00 m ; **prăj...ă** — K. Tittes (Lic. 2 Braşov) 3,80 m ; **disc** — I. Raican (Şc. sp. Arad) 43,24 m ; 200 m — V. Miloiu (L.C.A. Cîmpulung) 22,7.

Clasament pe cluburi şi asociaţii **1. Liceul central de atletism Cîmpulung Muscel (6 locuri I),** 2. Şcoala sportivă de atletism Bucureşti (3), 3. Viitorul Bucureşti (2).

De menţionat că la întrecerile de la Piteşti au fost prezenţi atleţi şi atlete din 37 de judeţe, reprezentînd 84 de cluburi şi asociaţii sportive.

**ILIE FEŢEANU**

## handbal

## SURPRIZE DE PROPORŢII ÎN CAMPIONATUL FEMININ

Ieri s-au disputat jocurile din cadrul etapei a XXV-a a campionatului feminin de handbal, Divizia A, care au adus două surprize de mari proporţii, furnizate de echipele Rapid Bucureşti şi Universitatea Cluj, prima obţinînd un nesperat rezultat de egalitate la Timişoara, în faţa Universităţii (virtuală campioană a acestei ediţii), iar cea de a doua remizînd pe teren propriu cu Universitatea Bucureşti.

**UNIVERSITATEA TIMIŞOARA — RAPID BUCUREŞTI 12—12 (8—6) !** În primele minute ale jocului, gazdele reuşesc să ia un avantaj substanţial (5—0) şi se părea că vor obţine o victorie comodă, dar rapidistele, jucînd foarte calm şi atent, se apropie încet, încet, profitînd de unele greşeli ale apărării timişorene. Deşi, la pauză, sînt conduse cu 8—6, feroviarele egalează la 9—9, după care scorul alternează de ambele părţi, finalul jocului consemnînd un echitabil rezultat de egalitate. De notat că golul egalizator a fost înscris de... timişorence, în ultimul minut de joc ! Principalele realizatoare : **Ibadula** (6), **Onofraş** (3) — pentru Universitatea, respectiv, **Gheorghe** (6). **(Petru ARCAN** — coresp. judeţean).

**UNIVERSITATEA CLUJ — UNIVERSITATEA BUCUREŞTI 16—16 (7—7).** Meci extrem de echilibrat, de-a lungul celor 60 de minute de joc tabela de marcaj consemnînd egalitatea nu mai puţin de 11 ori ! Bucureştencele au avut iniţiativa la început, conducînd destul de lejer (4—2 : min. 8 şi 7—4 : min. 15), dar nu s-au putut distanţa mai mult. În repriza secundă clujencele domină, iar cu două minute înainte de final conduc cu 16—14, pentru ca la sfîrşit să fie egalate. Principalele realizatoare : **Vidu** (8) şi **Bearz** (4) — „U" Cluj, respectiv **Arghir** (10) şi **Furcoi** (3). **(P. RADVANY** — coresp.).

**RULMENTUL BRAŞOV — TEXTILA BUHUŞI 15—11 (4—5).** Deşi au fost conduse la pauză, braşovencele au avut puterea de a se mobiliza în repriza secundă şi de a obţine, astfel, o victorie extrem de preţioasă. Principalele realizatoare : **Şerb** (6) şi **Oancea** (4) — Rulmentul, respectiv, **V. Vieru** (5) şi **C. Vieru** (3). **(V. SECĂREANU** — coresp.).

**MUREŞUL TG. MUREŞ — VOINŢA ODORHEI 14—10 (7—6).** Confirmîndu-şi forma bună din ultima vreme, mureşencele au obţinut o victorie mai facilă decît o arată scorul. Principalele realizatoare : **Şoş** (8) şi **Bartha** (3) — Mureşul, respectiv **Marcoş** (4) şi **Mikloş** (3). **(I. SZABO** — coresp.).

**CONFECŢIA — I.E.F.S. 12—10 (8—4).** Rezultatul nu constituie o surpriză pentru că, respectînd tradiţia întîlnirilor dintre aceste echipe, Confecţia a cîştigat din nou ! Dar complexele studentelor în faţa textilistelor au fost mai accentuate ca niciodată în meciul de ieri şi mărturie stă acel 8—1 consemnat de tabela de marcaj în min. 20, după ce fiecare acţiune ofensivă a handbalistelor de la Confecţia găsise cîte un culoar prin apărarea I.E.F.S. Pînă la pauză, studentele mai irosesc cîteva contraatacuri şi, probabil pentru ca „lista" să fie completă, ratează şi o aruncare de la 7 m. Scorul după primele 25 de minute, 8—4, le defavorizează, totuşi, pe textiliste. I.E.F.S.-ul îşi aminteşte, însă, în repriza secundă că deţine locul trei în clasament şi se scutură, în fine, de inhibiţia apăsătoare, aşa că, pînă la sfîrşitul jocului, Confecţia este pusă serios în dificultate de revenirea studentelor, prea tardivă însă pentru a mai schimba soarta unui meci deja jucat. Principalele realizatoare : **Adochiţei, Bidiac** şi **Serediuc** — toate cîte 3 pentru Confecţia, respectiv **Băicoianu** (4).

Bidiac *(Confecţia) în poziţie favorabilă, va înscrie un gol cu toată opoziţia* Mariei Bota *(I.E.F.S.)* Foto : T. MACARSCHI

## HALTERE

CAMPIONATELE EUROPENE • 1972 • ROMÂNIA

## ULTIMA ZI A ÎNTRECERILOR A FURNIZAT UN SENZAŢIONAL DUEL ÎNTRE ALEKSEEV ŞI MANG

*(Urmare din pag. 1)*

rul în lumea sportivă, cei ce sînt luaţi drept etalon pentru virtuţile bărbăteşti. Nu ştim dacă e adevărat că, la jumătatea secolului al 15-lea, cneazul bănăţean Pavel Chinezul ridica butoiul cu apă sau că oferea huniazilor călare căni cu apă pe o piatră de moară ridicată cu braţele. Dar sîntem siguri că ochii nu ne-au înşelat văzînd pe voinicii zilelor noastre ridicînd (prin împingere sau aruncare, după numele stilurilor) greutăţi cu mult peste 200 kg.

Ca de obicei, întrecerile au început cu stilul „împins". Englezul Saunders, bulgarul Tramburadgiev ratează consecutiv de trei ori şi ies din concurs. Vasile Deac rămîne la 155 kg. La 200 kg au mai rămas în întrecere Johansson (Suedia), Bonk (R.D.G.), Leppa (Finlanda) şi bineînţeles cei trei „mari" Alekseev, Mang şi Reding, care încă n-au intrat în concurs. Johansson ratează la 200 kg, dar Bonk şi Leppa ridică.

La 210 kg intră Reding şi „împinge". Bara cîntăreşte apoi 220 kg. Încearcă Mang şi reuşeşte. La aceeaşi greutate, Reding ratează şi renunţă la a treia încercare. 225 kg este prima venire la bară a lui Alekseev, dar surprinzător, mişcarea nu este acordată. Repetă şi reuşeşte. Mang ridică 230 kg şi-i mai rămîne o încercare. Vest-germanul cere 235 kg, dar ratează. Alekseev încearcă 237,5 kg — record mondial !, dar nu poate împinge bara.

Medaliaţii la „împins".
**1. Mang — 230 kg.**
**2. Alekseev — 225 kg**
**3. Reding — 210 kg.**

**La stilul „smuls", o bucurie pentru reprezentantul ţării noastre, V. Deac : cu 142,5 kg el realizează un nou record naţional !** (v.r. 140 kg). Reding ridică abia la a treia încercare 150 kg. Lupta pentru medalie se dă între Lahdenranta, Alekseev şi Mang. Iată diagrama încercărilor:

**Mang :** 170 kg (reuşit), 177,5 kg (ratat), 177,5 kg (reuşit).

**Lahdenranta : 170 kg** (ratat), 170 kg . (reuşit), 175 kg (ratat).

**Alekseev :** 170 kg (reuşit), 175 kg (reuşit), 180,5 kg (ratat).

**Medaliaţii la „smuls".**
**1. Mang 177,5 kg.**
**2. Alekseev 175 kg.**
**3. Lahdenranta 170 kg.**

După două probe Mang conduce cu 7,5 kg. Pentru a învinge, Alekseev va trebui să cîştige „aruncatul"" cu un avans de 10 kg faţă de Mang.

La stilul „aruncat" am avut cea de a doua bucurie a zilei : al doilea record naţional obţinut de tînărul Vasile Deac pe care îl felicităm pentru 177,5 kg, graţie căruia a totalizat 475 kg (vechiul record 472,5 kg) clasîndu-se pe locul 10 din 14 concurenţi. Întrecerile la acest stil au produs şi prima mare surpriză : Reding a ratat de două ori la 210 şi motivînd o accidentare s-a retras din concurs. Lupta pentru medalii s-a dat între următorii, a căror diagramă o publicăm mai jos : **Bonk** 210 kg (reuşit), 215 kg (reuşit), 220 kg (ratat). **Alekseev** 220 kg (reuşit), 232,5 kg (reuşit), 238 kg (ratat). **Mang** 222,5 kg (ratat), 222,5 kg (reuşit) 227,5 kg (ratat). Medaliaţii la „aruncat" :

1. **Alekseev** 232,5 kg.
2. **Mang** 222,5 kg.
3. **Bonk** 215 kg.

**CLASAMENT GENERAL**

1. **Vasili Alekseev** (URSS) 632,5 kg.
2. **Rudolf Mang** (R.F. a Germaniei) 630 kg.
3. **Gerd Bonk** (R.D. Germană) 565 kg.
4. Juhani Leppa (Finlanda) 560 kg.
5. Kalevi Lahdenranta (Finlanda) 555 kg.
6. Ove Johansson (Suedia) 540 kg.

**CLASAMENT FINAL PE NAŢIUNI :**

1. **U.R.S.S. 56 p.**
2. Bulgaria 39 p.
3. Polonia 29 p.
4. R.D. Germană **19 p.**
5. Finlanda 18 p.
6. R.F. a Germaniei 10 p.
7. Ungaria 9 p.
8. România 6 p.
9. Norvegia 5 p.
10. Suedia 1 p.

CAMPIONUL CATEGORIEI GREA

**JAN TALTS (U.R.S.S.)**

*Halterafilul sovietic Jan Talts e parcă făcut să bată recorduri. Cu un impresionant tur de braţ, cu bustul solid, mecanicul de combine agricole din Tallin a cîştigat în greutate, a urcat o categorie şi — deşi a pierdut în siguranţa execuţiilor — obţine totuşi performanţe înalte.*

*În ciuda aparenţelor, Talts este membrul unei asociaţii sportive săteşti. Acum, el urmează cursurile Institutului Pedagogic din Tallin, nădăjduind să devină, peste un an-doi, învăţător. Născut în 1944, blond, cu nasul cîrn, Jan Talts a cîştigat favorurile publicului constănţean prin curajul cu care atacă recordurile, chiar cînd sînt la multe kilograme distanţă de obiectivul său de concurs. Cu ziariştii, în schimb, s-a arătat mai zgîrcit la vorbă.*

## scrimă

## MIHAI ŢIU (Steaua), PRIMA FLORETĂ A ROMÂNIEI

**Mihai Ţiu** a cîştigat pentru a TREIA OARĂ titlul de campion al României la floretă. Reprezentantul clubului Steaua s-a arătat, duminică, la „Floreasca", un trăgător foarte decis, într-o dispută care a angajat alţi trei colegi de club, pe Falb, Ardeleanu şi Niculescu şi alături de ei, pe Mureşanu şi Kuki.

*MIHAI ŢIU*

Întreaga evoluţie a campionului, din sferturi şi pînă în finală, atestă combativitatea sa. E drept, Ţiu a avut unele scăderi — a se vedea înfrîngerea la Kuki, cu 5—3 — dar după aceea şi-a revenit, a găsit resurse pentru a se detaşa în asaltul cu principalul său adversar, Mureşanu. Ţiu a dispus de acesta cu 5—3. În turneul final el a totalizat 4 victorii : pe lîngă cea la Mureşanu, el a mai întrecut pe Ardeleanu şi pe Niculescu tot cu 5—3 şi pe Falb cu 5—1.

**Tănase Mureşanu** (Universitatea Bucureşti) s-a clasat pe locul 2, cu 3 victorii. Evoluţia sa a fost aproape la fel de spectaculoasă ca şi cea a campionului, dar pe alocuri inegală. Altfel este cert că un floretist experimentat ca el ar fi putut obţine cîştig de cauză, mai ales la foarte tînărul Kuki, în faţa căruia a pierdut cu 5—4. Fără această înfrîngere — evident cea mai mare surpriză a finalei — Mureşanu ar fi ajuns în baraj pentru locul I cu Ţiu...

Locul trei i-a revenit lui **Iuliu Falb,** tot cu 3 victorii. Prezenţa floretistului nr. 2 al clubului Steaua pe planşă a fost, de data aceasta, mult mai convingătoare. Avem în vedere asalturile cu Kuki (5—2) şi Ardeleanu (5—3), în care Falb a fost de departe un adevărat maestru al floretei. De asemenea, este de reţinut spiritul său de dăruire în asaltul cu Mureşanu, capacitatea de a recupera un handicap în faţa unui adversar greu de contracarat. Condus, într-adevăr, cu 4—1, Falb a reuşit să egaleze şi n-a lipsit mult ca să-şi aproprie şi victorie.

Reprezentantul clubului Olimpia Satu Mare, **Ad. Kuki,** s-a situat pe locul 4 (3 victorii). **Indiferent, însă, de acest loc, floretistul sătmărean poate fi considerat drept revelaţia competiţiei, nu numai pentru victoriile sale la Ţiu şi Mureşanu, ci şi pentru maniera elegantă în care a evoluat.** Se confirmă astfel spusele antrenorului emerit **Alexandru Csipler,** antrenorul său : „În Kuki vom avea, foarte curînd, un floretist de certă valoare, un trăgător capabil să promoveze în lot".

Pe locul 5, **Ştefan Ardeleanu** (1 v). Evoluţie frumoasă, care trădează o tehnică bună, perfect însuşită, dar combativitate ştearsă. Evident Ardeleanu poate mai mult ! După calităţi şi cunoştinţe, el ar trebui să se afle undeva foarte aproape de Ţiu.

Finala a încheiat-o **Constantin Niculescu.** Foarte activ în sferturi şi semifinale, trăgătorul clubului Steaua n-a mai avut resurse pentru a rezista şi asalturilor din ultimul act al competiţiei. Oricum, însă, Niculescu, cu un mai bun dozaj al efortului, ar fi în măsură să urce încă multe trepte în ierarhia floretiştilor noştri fruntaşi.

În rest, cîteva surprize : eliminarea lui **Haukler,** încă din sferturi ; **Costescu** a ieşit în semifinale (datorită unui tuşaveraj inferior lui Kuki şi Falb) împreună cu **Alexiu** şi **Bănică.** Ultimul aproape că nu s-a văzut în acest tur al competiţiei. Tot în semifinale au rămas **Burlea, Ştefan** şi **Lăudoiu.**

**Tiberiu STAMA**

## MOTO

## CAMPIONATELE REPUBLICANE ÎN PLINĂ DESFĂŞURARE

**SIBIU, 21 (prin telefon).** — La concurenţă cu fotbalul şi handbalul, etapa a II-a a campionatului naţional de dirt-track, desfăşurată pe pista stadionului Voinţa din localitate, a atras aproape 3 000 de spectatori. Publicul a fost pe deplin mulţumit, principalul lor favorit, **Ion Bobîlneanu,** cîştigînd lejer şi întrecerile acestei faze. Interesantă de urmărit a fost lupta pentru celelalte locuri fruntaşe, la care au candidat metalurgiştii bucureşteni **C. Voiculescu, I. Ioniţă** şi **Gh. Sora.** De asemenea, am consemnat şi o revenire de formă a cunoscutului alergător arădean, **I. Lăzărescu.** Iată clasamentul etapei : 1. I. Bobîlneanu (Voinţa Sibiu) 12 p, 2. C. Voiculescu (Met. Buc.) 10 p, 3. I. Ioniţă (Met. Buc.) 9 p, 4. Gh. Sora (Met. Buc.) 8 p.

**Clasamentul general după două etape :** 1. I. Bobîlneanu 24 p, 2—4. C. Voiculescu, Gh. Sora şi I. Ioniţă cîte 17 puncte.

**I. IONESCU**
corespondent judeţean

★

**BRAŞOV, 21 (prin telefon).** — Peste 6 000 de spectatori au venit pe traseul de pe Valea Răcădăului pentru a asista la penultima etapă a campionatului republican de motocros. Din nou, **Ştefan Chiţu** a fost principalul animator al întrecerilor seniorilor, obţinînd victoria într-o manieră care i-a atras sufragiile publicului. Mult aplaudată a fost şi comportarea celui mai tînăr concurent, **Ernest Müller** (13 ani), cîştigătorul cursei rezervată posesorilor de motorete **romaneşti.**

CLASAMENTELE : **70 cmc** — 1. E. Müller (St. r. Bv.), 2. P. Oprea (St. r. Bv.), 3. Gh. Banu (Met. Buc.) ; **juniori :** 1. N. Murgoci (Poiana Cîmpina), 2. I. Şeitan (Loc. Ploieşti), 3. A. Benedek (St. r. Bv.) ; **250 cmc :** 1. Şt. Chiţu (Poiana Cîmpina), 2. M. Banu (Poiana Cîmpina), 3. Fr. Szinte (Loc. Ploieşti) ; **500 cmc :** 1. A. Ionescu (Met. Buc.), 2. P. Filipescu (ITA Tg. Jiu), 3. Tr. Moaşa (St. r. Bv.).

**Eugen BOGDAN**
corespondent

★

**GALAŢI, 21 (prin telefon).** — Oraşului dunărean i-a revenit cinstea de a găzdui primul concurs republican de viteză al anului. În potida faptului că de la start au lipsit o serie de alergători consacraţi, întrecerile au fost, totuşi, viu disputate, urmărite cu deosebit interes de peste 10 000 de tineri şi vîrstnici. Iată învingătorii : **70 cmc :** M. Dinescu (Energia Cîmpina) ; **175 cmc :** D. Arvin (Progresul Timişoara) ; **250 cmc :** C. Popovici (Oţelul Galaţi) ; **350 cmc :** Ion Gheorghe (Oţelul Galaţi) ; **ataş :** V. Deac + N. Ciubotea (Voinţa Sibiu).

**T. SIRIOPOL**
corespondent judeţean

## judo

## ŞCOALA SPORTIVĂ UNIREA IAŞI — CAMPIOANĂ REPUBLICANĂ

După două zile de dispute dîrze şi, în majoritatea lor, spectaculoase, ieri s-a încheiat, în sala Giuleşti din Capitală, prima ediţie a finalelor campionatului republican al şcolilor sportive la judo.

Aşa după cum anticipam, încă din ziua de debut a competiţiei, titlul de campioană republicană a revenit echipei Şc. sp. Unirea Iaşi. Performanţa tinerilor judoka ieşeni, antrenaţi de un tînăr profesor, **Constantin Bordea** (care a şi primit, cu ocazia acestui concurs, centura neagră — 1 dan), vine să confirme interesul şi pasiunea cu care judoul este înconjurat în oraşul de pe Copou.

De altfel, toţi cei 8 componenţi ai echipei ieşene — **Adrian Hazincop, Cornel Condurat, Ilarion Turcov, Ioan Moraru, Constantin Sauciuc, Gheorghe Păulescu, Dumitru Nichifor** şi **Dorel Rădescu** — au dovedit o excelentă pregătire şi o putere de luptă admirabilă. Ţinem să subliniem, de asemenea, şi evoluţia **Şc. sp. Energia Bucureşti,** o adevărată revelaţie a competiţiei (antrenor **G. Pascu**), care a ocupat, în final, un surprinzător, dar pe deplin meritat, loc III. Iată, însă, clasamentul final : **Şc. sp. Unirea Iaşi — campioană republicană pe 1972 :** 2. Şc. sp. 2 Bucureşti ; 3. Şc. sp. Energia Bucureşti ; 4. Şc. sp. Şoimii Sibiu ; 5. Şc. sp. Gloria Arad ; 6. Şc. sp. Viitorul Piteşti.

**Horia ALEXANDRESCU**

## ciclism

## TURUL DOBROGEI — O COMPETIŢIE REUŞITĂ

**CONSTANŢA, 21 (prin telefon).** — Duminică s-a încheiat cea de a IV-a ediţie a Turului ciclist al Dobrogei, competiţie organizată de Consiliul judeţean al sindicatelor în colaborare cu C.J.E.F.S. Constanţa şi Loto-Pronosport. Traseul, de aproximativ 250 km, împărţit în cinci etape, a fost acoperit de tinerii cicliştii într-o medie orară de 40 km. O frumoasă comportare a avut brăileanul Valentin Ilie, care a cîştigat patru din cele cinci curse, iar pe echipe s-au remarcat formaţiile Cibo Braşov, Petrolul Ploieşti, C.S. Brăila şi Portul Constanţa. Organizatorii au răsplătit eforturile concurenţilor prin atribuirea unor frumoase premii.

**CLASAMENTELE FINALE : echipe** — 1. Cibo Braşov 16h 27:52, 2. Petrolul Ploieşti 16h 31:34, 3. C.S. Brăila 16h 32:27, 4. Portul Constanţa 16h 36:27; **individual:** 1. T. Toro (Cibo Braşov) 5h 18:32, 2. Z. Elekeş (Cibo Braşov) acelaşi timp, 3. Gh. Hianu (C.S. Brăila) 5h 18:44, 4. N. State (Petrolul Ploieşti) 5h 19:19, 5. V. Ilie (C.S. Brăila) 5h 20:00, 6. N. Borcea (Portul Constanţa). 5h 26:30.

**Petre ENACHE,** coresp.

## lupte

## AU FOST DESEMNAŢI CAMPIONII DE JUNIORI LA GRECO — ROMANE

**CLUJ, 21 (prin telefon, de la corespondentul nostru).** În Sala sporturilor din localitate, au luat sfîrşit campionatele naţionale de juniori (mici şi mari) la lupte greco-romane.

**CLASAMENTE — juniori mari — cat. 48 kg : 1. C. Alexandru (Şc. sp. 2 Constanţa),** 2. I. Bobică (Vulturii Lugoj), 3. T. Auras (Carpaţi Sinaia); **52 kg : 1. M. Neagu (Şc. sp. 2 Constanţa),** 2. Gh. Stroe (Steaua), 3. I. Anton (Şc. sp. 2 Constanţa); **56 kg : 1. M. Botilă (C.S. Piteşti),** 2. I. Dulică (C.S.O. Cîmpulung Muscel), 3 St. Ştefan (C.F.R. Timişoara); **60 kg : 1. Al. Szabo (A.S.A. Cluj),** 2. P. Arcadie (Progresul Buc.), 3. I. Vasilescu (Gloria Buzău); **65 kg : 1. I. Tiberiu (C.S.O. Cîmpulung),** 2. T. Petrică (Şc. sp. Viitorul Buc.), 3. C. Tecuceanu (CFR Roşiori); **70 kg : 1. A. Popa (S.C. Bacău),** 2. V. Gabor (Dunărea Galaţi), 3. Gh. Petre (Steaua); **75 kg : 1. Gh. Ciobotaru (Dunărea Galaţi),** 2. L. Stoenescu (C.S. Piteşti), 3. C. Voicu (Şc. Sp. Energia Buc.); **81 kg : 1. V. Prenţiu (S.C. Bacău),** 2. D. Fiscuteanu (Şc. sp. Viitorul Buc.), 3. I Avram (C.S.M. Reşiţa); **87 kg : 1. Z. Szilak (Steaua),** 2. I. Bender (Vulturii Lugoj), 3. I. Anghel (Dinamo Buc.), **+87 kg : 1. R. Codreanu (Vagonul Arad),** 2. M. Iordache (Progresul Buc.), 3. T. Lucescu (Nicolina Iaşi). **Clasament general : 1. Bucureşti 29,5 p,** 2. Argeş 21 p, 3. Constanţa 15 p.

**Campionii la juniori mici** — în ordinea categoriilor : **S. Botez** (Nicolina Iaşi), **V. Bosinceanu** (Rapid Buc.), **Al. Neagu** (Şc. sp. 2 Constanţa), **D. Mizileanu** (Rapid Buc.), **Fl. Gheţa** (CFR Timişoara), **V. Pasca** (CFR Timişoara), **M. Sobariu** (Şc. sp. Viitorul Buc.), **I. Luca** (Şc. sp. Braşovia), **P. Pintea** (Gloria Arad), **M. Enculescu** (Electroputere Craiova). **Clasament general : 1. Bucureşti 37,5 p,** 2. Dolj 18 p, 3. Braşov şi Argeş cîte 17 p.

**Paul RADVANYI**

## HIPISM

## O SUITĂ DE VICTORII

Reuniunea de ieri a debutat cu victoria lejeră a mînzei Cristina. Faptul n-ar fi notabil, dacă aceasta nu s-ar fi arătat, în urmă cu patru luni, drept cea mai disgraţioasă din generaţie, părînd lipsită de orice perspectivă. Am urmărit însă un proces de transformare formidabil, iar meritul antrenorului Traian Dinu este extrem de mare. Papanaş a recoltat al doilea succes consecutiv, dar de data aceasta meritul lui Paşcă este numai de a-l fi mînat la valoarea arătată ultima oară. Seria surprizelor a continuat-o Hectar, cu care Nicolae Gheorghe a făcut o veritabilă risipă de energie şi speculaţie a corzilor. A doua victorie consecutivă a obţinut-o şi Somnoroasa şi încă la un record care o situează printre fruntaşii generaţiei. În sfîrşit, al treilea cal care a reuşit victoria consecutivă a fost Sadea — bine condusă de Bănică — ceea ce îndreptăţeşte concluzia că majoritatea cîştigătorilor de ieri au fost cai aflaţi în forma maximă. O menţiune deosebită antrenorului Dinu pentru triplul succes repurtat. Rezultate tehnice : **cursa I** Cristina (Tr. Dinu) 39,9, Simona, simplu 1, ordinea 5 ; **cursa a II-a :** Ofis (Al. Nacu) 42, Fanta, simplu 4, event 11, ordinea 34 ; **cursa a III-a :** Papanaş (Fl. Paşcă) 33,5, Basm, Dansator, simplu 39, event închis, ordinea 387, ordinea triplă 1. 992 ; **cursa a IV-a :** Hectar (Nicolae Gheorghe) 29,3, Furioasa, Gorun, simplu 10, event 863, ordinea 55, ordinea triplă 160 ; **cursa a V-a :** Haţegana (Tr. Dinu), 40,8, Viraj, simplu 3, event 16, ordinea 53 ; **cursa a VI-a :** Somnoroasa (I. Toderaş) 27.2, Raliu, Odiseu, simplu 6, event 15, ordinea 41, ordinea triplă 107 ; **cursa a VII-a :** Zefirel (D. Toduţă) 33,5, Caliopa, simplu 2, event 20, ordinea 94 ; **cursa a VIII-a :** Sadea (I. Bănică) 31,1, Rosalin, Sonda, simplu 2, event 19, ordinea 13, ordinea triplă 76 ; **cursa a IX-a :** Harieta (Tr. Dinu), 48,6, Carlinga, simplu 1, event 6, ordinea 17. Pariul austriac s-a ridicat la suma de lei 31.187 şi a fost cîştigat de patru tichete cu combinaţii de 6 cai a 3 898 lei fiecare. Report pentru reuniunea viitoare 15 595 lei.

**Niddy DUMITRESCU**

# fotbal

## OLIMPICII NOŞTRI AU RATAT CALIFICAREA

(Urmare din pag. 1)

lui a însemnat pentru echipa noastră un duş rece, din care nu şi-a mai revenit. La 1—0 pentru danezi (surprinzător de siguri în apărare, de oportuni în plasament şi de abili în contraatac), ea avea de refăcut un handicap de trei goluri pentru a se califica sau de două pentru a-şi păstra şansele măcar într-un baraj.

Ceea ce după cum juca, nu era posibil, pentru că, după ce linia noastră de atac a fost din capul locului un punct nevralgic, treptat au început să cadă linia de mijloc şi apărarea, care şi pînă atunci manifestase fisuri (Codrea, Pop). În asemenea condiţii, danezii au dominat jocul în repriza a doua (repriza daneză), mai ales tactic. Oaspeţii nu numai că au reuşit să stăvilească acţiunile confuze, precipitate, ale echipei noastre (în care schimbările operate n-au avut efectul dorit, Domide şi Broşovschi jucînd şi ei în nota celorlalţi), dar au ştiut să iasă rapid pe contraatac, surprinzînd deseori apărarea noastră descoperită, ei acţionînd tocmai pe aceste spaţii libere. În min. 61, Jensen trece uşor de Pop, fuge spre poartă şi pasează, pe lîngă Olteanu, lui Johanson ,aflat singur în faţa porţii. Un şut puternic şi 2—0 ! Peste trei minute, este rîndul lui Johanson să fugă pe partea (liberă) a lui Pop, să-i paseze în centru lui Jensen, care înscrie fără dificultate : 3—0 ! ! Dacă scorul n-a luat proporţii, pentru că apărarea echipei noastre era des depăşită, aceasta se datoreşte faptului că în două rînduri danezii au intrat în ofsaid, iar odată golul marcat le-a fost anulat pentru un motiv pe care-l ştie doar arbitrul (min. 75, la o bîlbîială a lui Codrea). În schimb, printr-un efort în final, echipa noastră reuşeşte să reducă din handicap abia în min. 79 şi să limiteze proporţiile unei înfrîngeri neaşteptate dar — după aspectul jocului — explicabile, prin Dumitru (min. 90), cu un şut de la distanţă şi prin surprindere.

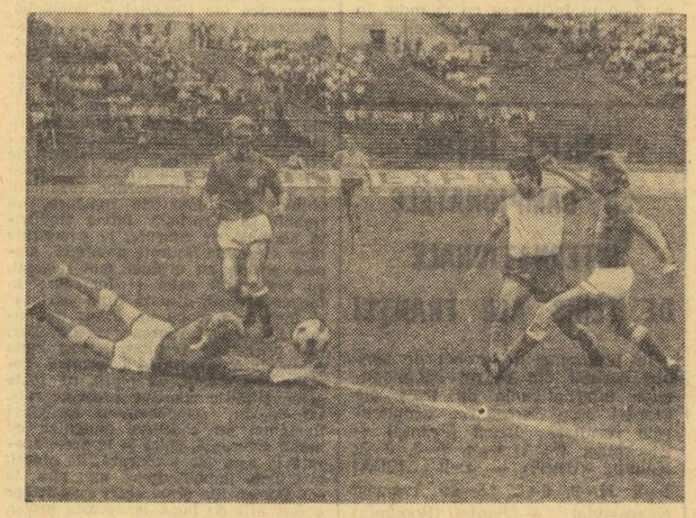

*Portarul danez intervine cu succes, la una din rarele acţiuni mai clare ale atacului nostru.*

În felul acesta şi-a încheiat „cariera" selecţionata olimpică, după un meci în care ne supără rezultatul, dar mai cu seamă jocul prestat, în faţa unei partenere — merituoasă învingătoare — care a ştiut ce vrea pe teren, a luptat cu ardoare şi curaj ca să-şi apere şansele (deşi se ştia dezavantajată de teren, iar avansul luat la Copenhaga era subţire). Ceea ce, din păcate, n-au făcut şi jucătorii noştri.

## FORFAIT-UL IDEII

A fost odată o conferinţă a Comitetului federal. Ultima, pare-mi-se. S-a vorbit, între altele, deci şi de echipa olimpică. Cineva a luat atunci cuvîntul şi a spus : „Existenţa echipei olimpice se remarcă prin lipsa ideii. Ea nu poate fi constituită din resturile echipei naţionale. Vechea echipă olimpică, adică aceea care a fost trimisă să se rodeze în Israel şi Australia, nu mai există. Un antrenor nou înseamnă alţi ochi, alte lentile, alte concepţii. Actuala echipă în formare are doar şansa de a deveni o mixtură. E regretabil faptul că şansele noastre olimpice nu vor fi apărate de 11 tinere speranţe ale fotbalului nostru, sub 21 de ani, sau, şi mai bine, de echipa celui mai bun liceu de fotbal din România. Poate că acest gest ar însemna pentru toţi tinerii noştri fotbalişti un stimulent foarte mare, cu implicaţii greu de calculat astăzi".

...Ieri, pe stadionul 23 August" echipa olimpică a părăsit terenul învinsă, la capătul unui drum în care s-a simţit, la tot pasul, forfait-ul ideii. Acum numai doi ani, vechea echipă olimpică, constituită şi ea după formula naţionalei B, avea cel puţin pretenţia că se constituise. Gil Mărdărescu era invincibil. Îmi aduc aminte şi de formaţia de atunci : **Adamache (Oprea) — Ivăncescu, Bădin, Pescaru, Popovici — Angelescu (Cringaşu), Both (Anca) — Grozea, Tufan (Tătaru), Oblemenco, Kallo.**

După cum vedeţi, nici unul dintre aceşti 15 jucători n-a terminat ieri jocul. Veţi spune, desigur : Echipa din 1970 n-ar fi realizat nici ea mai mult. Să presupunem că e aşa. Dar atunci trebuie să admitem că tot ceea ce s-a făcut pentru constituirea ei a fost doar timp pierdut. Mi-aş permite însă să observ, că echipa 1970 avea o idee de joc, în timp ce echipa de ieri n-a avut nici una, deşi a cuprins nume sonore pe care campionii lui **„pentru-contra"** le-au propus, aproape în totalitate, pentru echipa naţională.

Forfait-ul ideii, care a însoţit mereu echipa olimpică, a fost... înfrînt o singură dată de ideea trimiterii lotului A la Copenhaga, fapt care a accentuat şi mai mult complexul de inferioritate al olimpicilor.

Pe lîngă forfait-ul general al ideii, erorile speciale de ieri trec în umbră, deşi doar un miracol ar fi putut lega un atac în care patru înaintaşi **(Györfi, Tătaru, Neagu, Marcu)** ştiu să joace doar pe cont propriu şi cu mingea la picior.

Să sperăm că, într-o bună zi, mirajul flăcării olimpice va încălzi inimile celor mai tineri fotbalişti ai noştri.

**Ioan CHIRILA**

P.S. 1. Aceste observaţii generale nu pot anula meritele reale ale echipei daneze, care a repetat desenul unei alte victorii, obţinute cu ani în urmă asupra naţionalei, tot cu un 3—2 după 3—0.

P.S. 2. Aceleaşi observaţii nu pot elimina problema cavalerilor fluierului, care par dispuşi să-i împovăreze pe fotbaliştii noştri cu o insistenţă demnă de o cauză mai bună.

**I. Ch.**

## DECLARAŢII DUPĂ MECI, LA VESTIARE

GHEORGHE OLA **(antrenorul echipei olimpice a României)** : „Echipa noastră a avut un start bun, şi-a creat cîteva mari ocazii de gol, dar înaintaşii au ratat cu mare uşurinţă din poziţii extrem de favorabile. În acelaşi timp, arbitrul ne-a privat de o lovitură de la 11 m la un henţ în careu comis de apărătorii danezi. N-aş fi crezut vreodată că un arbitru nu acordă penalty la un henţ atît de clar ! Apoi, pe contraatac, danezii au surprins apărarea noastră, care, după al doilea gol primit, şi-a pierdut complet capul, gafînd la fiecare atac al oaspeţilor. Înfrîngerea este usturătoare şi, în ultimă instanţă, se datorează jocului sub orice critică, din repriza secundă, al întregii formaţii. Mă aşteptam la mai mult, la o dăruire totală, din partea unor jucători ca Vlad, Olteanu, Broşovschi, Simionaş, Neagu, Domide. Am crezut şi am muncit pentru obţinerea calificării şi, iată, n-am reuşit să o obţinem, datorită unor greşeli elementare, datorită slabului randament al jucătorilor enumeraţi mai sus".

GHIŢĂ **(căpitanul echipei)** : „Îmi pare nespus de rău că n-am reuşit să ne calificăm pentru Olimpiadă. Dar, o asemenea calificare nu se putea obţine, în nici un caz, cu o apărare care a jucat nepermis de slab, lăsîndu-i tot timpul pe Jensen, Olsen, Johanson să pătrundă nestingheriţi şi să paseze înapoi la coechipieri demarcaţi, aşa cum s-a întîmplat la golurile al doilea şi al treilea".

DUMITRU I : „Am revenit la lotul olimpic cu dorinţa şi hotărîrea de a lupta din toate puterile pentru echipă, pentru a obţine calificarea, pe care am ratat-o în primul sfert de oră, cînd arbitrul nu ne-a acordat un penalty şi cînd noi am irosit două mari ocazii. Pe parcurs, puteam totuşi să ne concentrăm mai mult, să punem stăpînire pe joc. N-am făcut-o însă, tocmai pentru că cei mai mulţi dintre jucători n-au mai crezut că pot întoarce rezultatul în favoarea noastră".

TĂTARU II : „În prima repriză, echipa a jucat destul de bine şi putea să transeze în favoarea ei calificarea pentru München. Am ratat însă ocazii excelente. Danezii ne-au înscris un gol pe contraatac, iar, după pauză, inexplicabil, echipa noastră a căzut complet, în timp ce oaspeţii s-au apărat atent şi au contraatacat cu convingere, profitînd de deruta apărătorilor centrali ai echipei noastre".

RUDY STRITTICH **(antrenorul echipei Danemarcei)** : „În primul sfert de oră al meciului, echipa României a evoluat bine, aşa cum mă aşteptam, cu incursiuni pe aripi şi centrări în faţa porţii. Dintr-un astfel de joc, desigur, jucătorii români puteau înscrie. Au ratat însă... Golul înscris în prima repriză a avut darul să-i calmeze pe jucătorii mei, să-i facă încrezători în posibilităţile lor şi în obţinerea calificării. Ei au reuşit, în acest fel, să-şi înlăture tracul, să joace calm, calculat şi decis. Cred că noi am evoluat tactic mult mai bine. M-a surprins, totuşi, căderea echipei dv., mai ales după pauză. Sînt fericit că am cîştigat la Bucureşti un meci pe care-l credeam deosebit de greu, dar pe care — după cum s-au desfăşurat lucrurile — îl puteam cîştiga la un scor mult mai mare. Consider calificarea noastră pentru turneul final al J.O. absolut meritată".

G. KATSORAS **(arbitrul întîlnirii)** : „La începutul meciului jucătorii români au solicitat penalty la un henţ în careu. Afirm cu convingere că nu a fost nici un henţ, altfel aş fi acordat fără nici o ezitare penalty. Cît despre joc, trebuie să remarc evoluţia bună a echipei Danemarcei, care îşi datorează succesul în mare parte şi apărării echipei române, care a jucat foarte slab, clătinîndu-se la fiecare contraatac, în 2 sau 3 jucători ai danezilor".

**Dialog cu Ion Alexandrescu, secretar general al F.R.F., după turneul U.E.F.A.**

## JUNIORII ROMÂNI AU PRIMIT CUPA ACORDATĂ CELEI MAI TEHNICE ECHIPE

Joi seară a revenit în ţară echipa reprezentativă de juniori, care a participat la cea de a 25-a ediţie (jubiliară) a Turneului U.E.F.A., competiţie ce s-a desfăşurat în Spania. Am considerat interesant să aflăm opiniile conducătorului delegaţiei noastre, tov. Ion Alexandrescu, secretarul general al federaţiei.

**— Vă rugăm să ne faceţi o retrospectivă a celor opt zile petrecute în Peninsula Iberică.**

— Am plecat pe calea aerului în ziua de 11 mai pe ruta Bucureşti — Paris — Barcelona. Am ajuns în seara aceleiaşi zile pe aeroportul din Barcelona, unde am fost întîmpinaţi cu căldură.

**— Ce ne puteţi spune despre condiţiile de organizare ?**

— Imediat după sosire, întreuga noastră delegaţie a fost transportată cu autocarul la San Baudillo, o mică localitate situată la 15 km de Barcelona. Am fost cazaţi la hotelul El Castillo, cartierul general al celor patru echipe din grupa D. În general, pot afirma că organizatorii s-au străduit să asigure tuturor echipelor participante condiţii bune de cazare, masă, transport ca şi de desfăşurare a jocurilor.

**— Cîteva cuvinte despre comportarea echipei noastre.**

— Trecînd peste rezultatul de 3—0 obţinut cu Malta, echipă evident sub valoarea Spaniei şi Italiei, în primul joc, cu Spania, juniorii români au avut o comportare foarte bună. După ce am deschis scorul şi am mai ratat cîteva ocazii clare, arbitrul întîlnirii ne-a dezavantajat în cîteva rînduri. De fapt, cei 5 000 de spectatori prezenţi în tribune au dezaprobat unele decizii dictate împotriva juniorilor noştri de către conducătorul jocului. Pînă la urmă, am primit două goluri şi am părăsit terenul învinşi, de un adversar cu nimic mai bun decît noi. Ultima întîlnire, cu Italia, ne-a adus satisfacţia unui rezultat de egalitate, iar aplauzele celor 3 000 de spectatori adresate echipei noastre au fost dovada unei evoluţii de calitate. Nu exagerez cu nimic afirmînd că, după aspectul partidei, puteam cîştiga jocul şi încă la scor, cu toate că în componenţa echipei Italiei erau cîţiva jucători care activează în prima ligă, toţi cu un gabarit impresionant. În legătură cu numărul aproximativ mic de spectatori prezenţi la jocuri, trebuie să amintesc că, în toate cele opt zile petrecute în Spania, ploaia n-a conţenit nici o clipă.

**— Care au fost impresiile generale despre echipa României ?**

— Pentru jocul său tehnic şi spectacular, presa a adus elogii şi a apreciat favorabil evoluţiile echipei noastre. Cotidienele **„La Vanguardia Espanola"** şi **„El Mundo Deportivo"** au avut numai cuvinte de laudă despre jucătorii noştri, considerînd echipa României ca cea mai tehnică din serie. Au fost remarcaţi jucătorii Aelenei, Nagîi, Roşu, Şumulanschi şi Ion Ion. A fost o mare bucurie pentru noi cînd domnul **Stanley Rous,** preşedintele F.I.F.A., prezent la faţa locului, a adresat personal felicitări jucătorilor noştri. Comitetul de organizare a înmînat echipei României o Cupă de argint, pe placheta căreia sînt gravate cuvintele : **„XXV Turneo Internationai De Futbol Juvenil 1972 por el mas tecnico equipo".** (În traducere : Al XXV-lea Turneu internaţional de fotbal pentru juniori 1972, celei mai tehnice echipe). Iată o dovadă a comportării echipei noastre la ediţia din acest an a Turneului U.E.F.A. Şi chiar dacă juniorii noştri nu au reuşit să se califice în semifinale, ei au lăsat o bună impresie şi totodată ne dau speranţa că cel mai tînăr eşalon al fotbalului nostru se află pe un drum bun.

**Gheorghe NERTEA**

**Miercuri, se reia campionatul Diviziei A, cu etapa a 24-a**

## LA ARAD ŞI PITEŞTI, DOUĂ PARTIDE DE MARE ATRACŢIE

Miercuri se reia campionatul primei noastre divizii, cu etapa a 24-a, care programează cîteva partide deosebit de atractive.

În Capitală, pe stadionul 23 August, începînd de la ora 17, se va disputa meciul **Steaua — Sport club Bacău** (în deschidere va avea loc întîlnirea echipelor de tineret-rezerve).

Aradul şi Piteştiul găzduiesc două meciuri cu implicaţii directe asupra părţii superioare a clasamentului. **U.T.A.** — liderul de multe etape al campionatului — întîlneşte pe **Dinamo Bucureşti,** un adversar incomod, care la Arad a jucat întotdeauna bine. Pe stadionul din Trivale, **F.C. Argeş** va căuta să obţină decizia în faţa „şepcilor roşii", continuîndu-şi în acest fel cursa de urmărire a liderului. În afara acestor partide de mare atracţie, etapa mai programează meciurile : **C.F.R. Cluj — Crişul, Politehnica Iaşi — Rapid, Petrolul — A.S.A. Tg. Mureş, Jiul — Farul** şi **Steagul roşu — Universitatea Craiova.**

## DIVIZIA B

# Etapă a gazdelor

### Seria I: LA BRĂILA — SCORUL CAMPIONATULUI

**PROGRESUL BUCUREŞTI — ŞTIINŢA BACĂU 2—0 (1—0)**

După un început plăcut, cu faze la ambele porţi, jocul, pînă la pauză, s-a redus la un duel între înaintarea bucureştenilor şi apărarea adversă. În această parte a meciului, Dudu Georgescu, Cassai şi V. Popescu, deşi au avut mai multe situaţii de a înscrie, ei n-au fructificat decît una, în min. 31, cînd Dudu Georgescu a reluat cu capul o centrare a lui I. Sandu. În repriza secundă, aproximativ 20 de minute, jocul a fost echilibrat, apoi gazdele au avut iniţiativa. În minutul 76, apărarea Ştiinţei a cedat pentru a doua oară : Beldeanu, de pe partea dreaptă, a centrat în careu, portarul Lungu a ieşit ca să „boxeze" balonul, dar Dudu Georgescu, mai rapid, a sărit şi, cu capul, a introdus mingea în poartă. În ultimele zece minute, spiritele s-au cam „încălzit" şi arbitrul Tr. Moarcăş — Braşov, care a condus bine, a fost nevoit să-l elimine pe Ciocoiu (Ştiinţa) — pentru atitudine nesportivă şi să-l avertizeze pe Tănăsescu (Progresul) pentru gest nesportiv.

**V. POMPILIU**

**METALUL TÎRGOVIŞTE — METALUL PLOPENI 0—0**

Urmînd linia descendentă din ultimele partide, gazdele, cu un atac ineficace, şi-au dezamăgit suporterii. Oaspeţii au jucat deschis, dar au ratat mult. A condus bine M. Bică — Bucureşti.

**M Avanu,** coresp. judeţean

**F. C. GALAŢI — POIANA CÎMPINA 4—0 (1—0)**

Localnicii, cu Iancu şi juniorul Băcescu în vervă, au cîştigat pe merit. Oaspeţii au opus rezistenţă doar în repriza întîi, apoi, în cea de a doua — au cedat. Golurile au fost realizate de Lazăr (min. 21), Enache (min. 55), Băcescu (min. 56) şi Iancu (min. 69). A arbitrat foarte bine C. Dinulescu — Bucureşti.

**T. Siriopol,** coresp. judeţean

**C.F.R. PAŞCANI — METALUL BUCUREŞTI 2—1 (2—0)**

Feroviarii au avut mai mult timp iniţiativa în prima parte, cînd şi-au creat mai multe ocazii şi au fructificat două dintre ele. Autorii golurilor : Suciu (min. 20) şi Mărculescu (min. 24). După pauză, bucureştenii au echilibrat jocul, au dominat chiar mai mult, dar n-au reuşit decît să reducă din handicap prin Georgescu, în minutul 78. A condus foarte bine T. Leca — Brăila

**C. Enea,** coresp.

**PROGRESUL BRAILA — PORTUL CONSTANŢA 8—0 (2—0)**

Brăilenii, într-o bună dispoziţie de joc, şi-au depăşit net partenerii, la un scor care nu merită comentarii. Au marcat : Mihalache (min. 7), Stănoaie (min. 42 din 11 m), Cotigă (min. 55 şi 63), Iuga (min. 78), Silviroiu (min. 82 şi 86) şi Traian (min. 89). În min. 42, Hulă (Portul) a fost eliminat pentru injurii aduse arbitrului de linie. A condus foarte bine A. Grigorescu — Bucureşti.

**D. Cristache,** coresp.

**CEAHLĂUL P. NEAMŢ — CHIMIA RM. VÎLCEA 2—0 (1—0)**

Joc frumos în prima parte, apoi, după pauză, din cauza căldurii, nivelul a scăzut. Golurile au fost realizate de Mustaţă (min. 18) şi Ştefănescu (min. 63). Foarte bun arbitrajul lui A. Bentu — Bucureşti.

**C. Nemţeanu,** coresp.

**Ş. N. OLTENIŢA — POLITEHNICA GALAŢI 1—0 (1—0)**

Ambele echipe au desfăşurat un joc de slabă factură tehnică. Unicul gol a fost înscris de Păunescu (min. 19) din 11 m, în urma unui henţ în careu comis de fundaşul Tudorie (Politehnica). În min. 87, Păunescu a ratat o lovitură de la 11 m. Corect arbitrajul lui R. Ştincan — Bucureşti.

**Gh. Emil,** coresp.

**DUNĂREA GIURGIU — SPORTUL STUDENŢESC 0—0**

În prima repriză, gazdele au jucat foarte bine şi au dominat destul de mult, dar apărarea bine organizată a studenţilor — în care au excelat **I. Vasile** şi **Măţăoanu** — a respins cu calm totul. Sportul studenţesc a jucat fără D. Nicolae, M. Sandu (accidentaţi) şi Jamaischi, dar acţiunile pe contraatac — în tot timpul meciului — foarte periculoase ale bucureştenilor, ar fi putut avea cîştig de cauză, cu mai multă precizie în şut din partea lui **Pană** sau **Kraus.**

În partea a doua a meciului, căldura şi eforturile menţinerii unui ritm de joc foarte susţinut şi-au pus amprenta asupra capacităţii de efort a tuturor jucătorilor. Jocul se „linişteşte" vizibil, oaspeţii fiind mulţumiţi de punctul obţinut, în vreme de jucătorii Dunării nu pot mai mult... A arbitrat foarte bine **I. Rotaru** — Iaşi.

**D. GRAUR**

| | | | | | | |
|---|---|---|---|---|---|---|
| 1. | SP. STUDENŢESC | 25 | 14 | 9 | 2 | 44—26 37 |
| 2. | Progresul Buc. | 25 | 14 | 5 | 6 | 46—22 33 |
| 3. | Ş.N. Oltenita | 25 | 13 | 5 | 7 | 29—28 31 |
| 4. | Politehnica Galaţi | 25 | 9 | 9 | 7 | 31—21 27 |
| 5. | F. C. Galaţi | 25 | 11 | 5 | 9 | 33—27 27 |
| 6. | Metalul Buc. | 25 | 10 | 6 | 9 | 27—21 26 |
| 7. | Metalul Plopeni | 25 | 10 | 5 | 10 | 30—28 25 |
| 8. | Metalul Tîrgovişte | 25 | 9 | 6 | 10 | 25—29 24 |
| 9. | Ceahlăul P. Neamţ | 25 | 10 | 4 | 11 | 23—36 24 |
| 10. | Progresul Brăila | 25 | 10 | 3 | 12 | 30—32 23 |
| 11. | Ştiinţa Bacău | 25 | 7 | 9 | 9 | 21—27 23 |
| 12. | Dunărea Giurgiu | 25 | 7 | 9 | 9 | 18—26 23 |
| 13. | C.F.R. Paşcani | 25 | 9 | 4 | 12 | 28—31 22 |
| 14. | Poiana Cîmpina | 25 | 8 | 4 | 13 | 28—40 20 |
| 15. | Chimia Rm. Vîlcea | 25 | 8 | 4 | 13 | 19—36 20 |
| 16. | Portul Constanţa | 25 | 4 | 7 | 14 | 24—41 15 |

ETAPA VIITOARE (28 mai) : Sportul studenţesc — Progresul Brăila, Dunărea Giurgiu — C.F.R. Paşcani, Poiana Cîmpina — Ceahlăul P. Neamţ, Portul Constanţa — F. C. Galaţi, Metalul Bucureşti — Metalul Tîrgovişte, Ştiinţa Bacău — Ş. N. Oltenita, Chimia Rm. Vîlcea — Progresul Bucureşti, Politehnica Galaţi — Metalul Plopeni.

### Seria a II-a: C. S. M. REŞIŢA — ÎNVINSĂ LA CRAIOVA

**CORVINUL HUNEDOARA — VULTURII TEXTILA LUGOJ 2—1 (2—0)**

Hunedorenii au avut mai mult timp iniţiativa în prima repriză, cînd au marcat de două ori, prin Dobre (min. 22) şi R. Popa (min. 39). După pauză, localnicii au continuat să domine, iar lugojenii să se apere. Spre finalul partidei, oaspeţii au iniţiat cîteva acţiuni ofensive şi au reuşit să reducă din handicap, prin Cheran (min. 85). A condus foarte bine Gh. Micloş — Bucureşti.

**V. Iordache**

**C.F.R. TIMIŞOARA — MINERUL ANINA 1—1 (1—1)**

Scorul a fost stabilit în prima repriză, cînd s-au marcat ambele goluri. În min. 13, Anghel (Minerul) a deschis scorul, apoi, în min. 33 — Chimiuc a restabilit egalitatea de pe tabelă. În min. 86, Cotec (C.F.R.) a ratat un penalty. A arbitrat satisfăcător N. Mogoroase — Craiova.

**I. Stan,** coresp.

**C.S.M. SIBIU — GLORIA BISTRIŢA 3—0 (2—0)**

Joc de nivel tehnic modest. Pe teren, a existat practic o singură echipă, C.S.M. Oaspeţii, au pus accentul pe apărare, neglijînd complet atacul. Semnificativ în acest sens este faptul că oaspeţii au expediat primul şut la poartă în minutul 72. Autorii golurilor : Răduţă (min. 25), Turlea (min. 45) şi Flichiş (min. 58). Satisfăcător arbitrajul lui N. Moroianu — Ploieşti.

**Gh. Topîrceanu,** coresp.

**ELECTROPUTERE CRAIOVA — C.S.M. REŞIŢA 5—2 (2—2)**

Joc cu ritm viu, în ciuda unei călduri toride. Craiovenii, luptînd fără menajamente, s-au impus categoric, cu excepţia unor momente de derută din prima repriză. Reşiţenii, adversari redutabili, s-au apărat supranumeric şi au contraatacat deosebit de periculos. De remarcat evoluţia excelentă a craioveanului Boşoteanu, autor a trei goluri (min. 47, 53 şi 78). Celelalte goluri au fost înscrise de Dăscu (min. 28) şi Hîrşoveanu (min. 43) pentru Electroputere şi de Silaghi (min. 20 şi 45) pentru C.S.M. A arbitrat foarte bine Gh. Popovici — Bucureşti.

**V. Popovici,** coresp.

**C.F.R. ARAD — CHIMIA FĂGĂRAŞ 5—2 (1—0)**

Feroviarii au dominat mai mult, fiind superiori din toate punctele de vedere. Golurile au fost marcate de Kukla (min. 15), Gyenge (min. 48), Schwartz (min. 67), Kokoşi (min. 77), Mareş (min. 81) pentru C.F.R., Bermozer (min. 50, autogol), Cotarcă (min. 87, autogol) pentru Chimia. A condus bine I. Panait — Petroşani.

**Şt. Iacob,** coresp. judeţean

**MINERUL BAIA MARE — METALURGISTUL CUGIR 1—1 (0—0)**

Din cauza căldurii sufocante, nivelul tehnic al jocului a fost scăzut. Deşi gazdele au dominat mai mult, înaintaşii Minerului n-au putut străpunge decît o dată apărarea adversă. Deci, rezultatul este echitabil. Golurile au fost realizate de Hoffmeister (min. 48) pentru Minerul, Smadea (min. 55) pentru Metalurgistul. A arbitrat foarte bine I. Rus — Tg. Mureş.

**T. Tohătan,** coresp. judeţean

**OLIMPIA SATU MARE — POLITEHNICA TIMIŞOARA 2—1 (0—1)**

În prima repriză — joc al fost frumos, cu acţiuni la ambele porţi. În această parte a meciului, Filip (Olimpia) a ratat un penalty. În schimb, timişorenii în urma unui contraatac, în min. 20, au deschis scorul prin Regep. După pauză, localnicii au dominat şi au înscris de două ori, prin Libra (min. 60) şi Podleszni (min. 77). În min. 40 Petrovici (Politehnica) a fost eliminat pentru insultarea arbitrului. A condus corect I. Constantinescu — Cluj.

**A. Verba,** coresp.

**OLIMPIA ORADEA — GAZ METAN MEDIAŞ 1—0 (0—0)**

Orădenii au atacat puternic chiar din start, dar formaţia Gaz metan s-a apărat bine, respingînd toate acţiunile ofensive ale gazdelor, şi apoi contraatacînd periculos prin Darie şi Moraru. Unicul gol a fost marcat de-abia cu şase minute înainte de fluierul final, prin Steiner. În repriza secundă, jocul a fost mai „nervos", iar orădenii, înainte de înscrierea golului, au ratat cîteva situaţii. A arbitrat foarte bine I. Cîmpeanu — Cluj.

**Aurel Păpădie**

| | | | | | | |
|---|---|---|---|---|---|---|
| 1. | C.S.M. REŞIŢA | 25 | 15 | 5 | 5 | 38—20 35 |
| 2. | Minerul Baia Mare | 25 | 11 | 6 | 8 | 42—27 28 |
| 3. | C.F.R. Arad | 25 | 11 | 5 | 9 | 33—31 27 |
| 4. | C.F.R. Timişoara | 25 | 9 | 8 | 8 | 31—22 26 |
| 5. | C.S.M. Sibiu | 25 | 11 | 4 | 10 | 27—28 26 |
| 6. | Olimpia Satu Mare | 25 | 11 | 3 | 11 | 15—22 25 |
| 7. | Minerul Anina | 25 | 10 | 5 | 10 | 30—34 25 |
| 8. | Politehnica Timiş. | 25 | 9 | 6 | 10 | 33—27 24 |
| 9. | Chimia Făgăraş | 25 | 11 | 2 | 12 | 42—38 24 |
| 10. | Corvinul Huned. | 25 | 10 | 4 | 11 | 27—28 24 |
| 11. | Electroputere Cv. | 25 | 10 | 4 | 11 | 26—32 24 |
| 12. | Metalurgistul Cugir | 25 | 9 | 5 | 11 | 20—25 23 |
| 13. | Gloria Bistriţa | 25 | 10 | 3 | 12 | 24—30 23 |
| 14. | Gaz metan Mediaş | 25 | 10 | 3 | 12 | 18—26 23 |
| 15. | Olimpia Oradea | 25 | 10 | 2 | 13 | 29—32 22 |
| 16. | Vulturii tex. Lugoj | 25 | 8 | 5 | 12 | 20—38 21 |

ETAPA VIITOARE (28 mai) : Politehnica Timişoara — Minerul Baia Mare, Gaz metan Mediaş — Electroputere Craiova, Vulturii textila Lugoj — C.F.R. Arad, Olimpia Oradea — Olimpia Satu Mare, Gloria Bistriţa — Chimia Făgăraş, C.S.M. Reşiţa — Minerul Anina, Corvinul Hunedoara — C.S.M. Sibiu, Metalurgistul Cugir — C.F.R. Timişoara.

## PRONOSPORT

Aşa arată o variantă cu 13 rezultate exacte la Concursul Pronosport nr. 21, etapa din 21 mai 1972

| | | |
|---|---|---|
| I. | România (Ol.) — Danemarca (Ol.) | 2 |
| II. | Dunărea — Sportul stud. | X |
| III. | CFR Paşcani — Met. Buc. | 1 |
| IV. | Electroputere — CSM R-ta | 1 |
| V. | Olimpia SM — Polit. Tim. | 1 |
| VI. | Atalanta — Milan | 2 |
| VII. | Cagliari — Sampdoria | 1 |
| VIII. | Catanzaro — Verona | X |
| IX. | Fiorentina — Juventus | X |
| X. | Inter — Mantova | 1 |
| XI. | Lanerossi — Varese | 2 |
| XII. | Napoli — Bologna | X |
| XIII. | Torino — Roma | 1 |

Fond de premii 354.225 lei.

Plata premiilor la acest concurs se va face astfel : în Capitală de la 26 mai pînă la 5 iulie 1972, inclusiv. În ţară de la 29 mai pînă la 5 iulie 1972 inclusiv.

## MECIURI AMICALE

**STEAGUL ROŞU — STEAGUL ROŞU (tineret) 4—1 (2—1)**

Un reuşit joc de verificare al stegarilor braşoveni cu propria formaţie de tineret-rezerve în care au evoluat, prin rotaţie, şi o parte dintre jucătorii primei garnituri. Partida a fost deosebit de utilă, în special pentru antrenorul N. Proca, în vederea alcătuirii echipei pentru jocul de miercuri. A fost utilizat cu acest prilej şi Pescaru, complet restabilit. Au marcat Pescaru (3), Ciucă, respectiv Florescu.

**Carol GRUIA-coresp. judeţean**

**A.S.A. S-A ANTRENAT ÎN FAMILIE**

După partidele din „Cupa Drobeta", militarii mureşeni s-au pregătit intens în cursul săptămînii trecute, susţinînd două partide de verificare, marţi la Sovata cu o formaţie locală şi joi la Făgăraş cu Chimia, dispunînd de aceasta din urmă cu scorul de 6—1. Ieri, elevii lui Bone au făcut o repetiţie generală, în familie, printr-un joc-şcoală în compania propriei echipe de tineret. Scor final : 3—2 Pentru meciul de miercuri, de la Ploieşti, mureşenii vor alinia o formaţie din care va lipsi N. Naghi, accidentat şi care va avea următoarea alcătuire probabilă : Solyom, Szollossi, Toth, Ispir, Czako — Varadi, Bölöni — Fazekaş, Mureşan, Hajnal, Lucaci.

**C. ALBU-coresp.**

**CRIŞUL ORADEA — UNIVERSITATEA CLUJ 5—2 (2—1)**

Ultimul meci de verificare al celor două divizionare A înaintea reluării activităţii competiţionale s-a încheiat cu victoria clară a Crişului. Orădenii au manifestat o excelentă dispoziţie de joc, înscriind 5 goluri prin Schiopu (min. 32 şi 70), Covalcic (min. 48 şi 65) şi Solomon (autogol, min. 20). Pentru Universitatea Cluj a înscris Adam (min. 39 şi 66 —ultimul din lovitură de la 11 m). A arbitrat bine L. Bathazi (Oradea).

**Vasile SERE-coresp.**

**UNIVERSITATEA CRAIOVA — FARUL CONSTANŢA 2—3 (0—2)**

Au marcat Caraman (min. 10), Oprea (min. 24), Tufan (min. 55) pentru Farul şi Neagu (min. 60 şi 72 — ultimul din lovitură de la 11 m), pentru studenţii craioveni. Cu acest prilej arbitrul Nicolae Stoiculescu (Rm. Vîlcea) a condus cel de-al 500-lea său meci. Joc frumos, antrenorii rulînd întreg lotul de jucători.

**Pavel GIORNOIU-coresp.**

**STEAUA — RAPID 0—3 (0—1)**

În amicalul disputat sîmbătă după-amiază, pe terenul Ghencea, echipa Steaua a avut mai mult iniţiativa, a fost mai laborioasă, şi-a creat mai multe ocazii de gol, pe care însă înaintaşii săi n-au reuşit să le concretizeze. Cea mai mare dintre ele a fost irosită de Năstase, în min. 75 cînd, după ce l-a driblat şi pe Răducanu, a şutat pe lîngă poartă !

Rapidul a deschis scorul în min. 37 prin Apostol şi l-a majorat în min. 68 prin golul marcat de Marin Stelian. Golul al treilea a fost realizat de Codreanu în min. 70, în urma unei acţiuni individuale de toată frumuseţea. O remarcă specială pentru Boc care a jucat cu siguranţă şi dezinvoltura din zilele lui bune.

Partida a fost arbitrată foarte bine de Victor Pădureanu.


## ŞCOALA SPORTIVĂ EXPERIMENTALĂ „VIITORUL"

Anunţă tuturor elevilor din Capitală că primeşte înscrieri, în perioada 22 mai — 10 iunie a.c. (zilnic între orele 8,30—10,30 şi 14,00—16,00), la sediul şcolii din Bd. Muncii 37—39 (telefon : 21.30.30 8), pentru următoarele secţii :

**ATLETISM : — fete şi băieţi născuţi în anii 1958—1961 ;**
**VOLEI : — fete şi băieţi cu talie înaltă, născuţi în anii 1958—1961 ;**
**SCRIMA : — fete şi băieţi născuţi în anii 1959—1960.**

ÎN FINALELE BALCANIADEI DE BOX

# MECIURI FRUMOASE, ARBITRAJE SUB ORICE CRITICĂ

## ● GRUIESCU, POMETCU ȘI VASILE — ÎNVINGĂTORI MORALI ● CALISTRAT CUȚOV — CEL MAI COMPLET BOXER AL COMPETIȚIEI

**ANKARA, 21 (prin telefon, de la trimisul nostru special).**

Simbătă seara am regretat (pentru a cîta oară !?) că în sportul cu mănuși nu există un procedeu riguros exact de stabilire a învingătorilor. Puține reuniuni de box am văzut în care deciziile eronate să fie atît de multe. Dar să vedem, pe scurt, cum s-au desfășurat partidele în care au luptat cei opt finaliști români.

**Aurel Mihai** era socotit favorit în meciul cu **Dogru** (Turcia), la categoria semimuscă. Dar cînd partida a început ne-am dat seama că Mihai luptă cu mult sub posibilitățile sale. Dezordonat în acțiuni și fără nici o concepție tactică, el nu a putut acumula punctele necesare victoriei și Dogru a fost declarat învingător în unanimitate.

**Constantin Gruiescu** a boxat bine. Tirul directelor sale l-a ținut tot timpul în șah pe bulgarul **Konstantinov,** care doar de puține ori a găsit soluțiile de a răspunde eficace. Victoria campionului nostru la categoria muscă a fost clară, dar spre surprinderea generală juriul i-a acordat decizia cu 3—2 lui Konstantinov.

Nici „pana" **Gabriel Pometcu** nu a fost scutită de farsa arbitrilor judecători. Adversarul său, **Yalcin** (Turcia), a suportat o adevărată

*Reprezentantul nostru* Antoniu Vasile *(stînga) a fost frustrat de victorie în finala Balcaniadei de box de la Ankara*

canonadă de croșee la care a răspuns cu lovituri largi, ușor evitate de Pometcu. Două reprize au fost cîștigate distanțat de campionul român, dar a fost suficientă o revenire în ultimul minut a lui Yalcin și juriul l-a văzut victorios pe acesta din urmă (tot cu 3—2 !).

**Antoniu Vasile,** superior din punct de vedere tehnic „semiușorului" **Doruk** (Turcia), l-a punctat pe acesta de la distanță și semidistanță cu lovituri clare, recepționate adesea spectaculos de către sportivul turc. Din păcate, însă, judecătorii au apreciat mai mult cele cîteva... năpustiri ale lui Doruk și (cu 3—2) l-au declarat învingător.

La categoria ușoară, iugoslavul **Vujin** a început meciul furtunos, reușind, cu un croșeu de dreapta la față, să-l expedieze la podea pe **Calistrat Cuțov**. Acesta, însă, a reluat lupta și mîile de spectatori au avut prilejul să asiste în continuare la o autentică demonstrație de scrimă pugilistică, oferită de un adevărat as al ringului. Vujin a încercat să scape de torentul loviturilor aruncînd cîteva contre, dar Cuțov a eschivat spectaculos și a continuat atacul pînă la gongul final. Învingător cu 5—0 Calistrat Cuțov.

**Stancev** (Bulgaria) a cîștigat surprinzător de ușor în fața lui **Ion Györffi,** pe care l-a expediat la podea în rundurile 1 și 2.

Singura victorie înainte de limită în această reuniune a fost realizată de „mijlociul" **Alec Năstac,** care în cea de a doua repriză l-a plasat adversarului său **Ozen** (Turcia) o directă de dreapta, puternică și precisă, exact în vîrful bărbiei, sportivul turc fiind knockoutat, cum se spune, „în cruce".

**Horst Stump** a ratat revanșa cu **Parlov** (Iugoslavia). Meciul dintre cei doi a fost o copie fidelă a celui de la „europenele" de la Madrid. Parlov obținînd și de această dată decizia pe merit.

În încheiere, data următoarei ediții a Balcaniadei de box : 5—10 mai, 1973, în Grecia, la Atena.

**Paul IOVAN**

EDIȚIA JUBILIARĂ A „CURSEI PĂCII" O REUȘITĂ DEPLINĂ

# CICLIȘTII ROMÂNI N-AU PUTUT FACE FAȚĂ ÎNTRECERII

**VARȘOVIA, 21 (prin telefon, de la trimisul nostru special).**

Ediția jubiliară a „Cursei Păcii", încheiată simbătă după-amiază în capitala Poloniei a constituit o reușită deplină a sportului cu pedale. Excelenta organizare, asigurată de ziarele „Neues Deutschland", „Rude Pravo" și „Trybuna Ludu", lupta, uneori dramatică, pentru cucerirea cununei de lauri, acțiunile curajoase inițiate în etapele grele, dinamismul permanent al acestei curse — media orară generală după 2 025 km : 42,6 km, media orară a ultimei etape : 46 km (!) — totul a concurat la obținerea unui succes total. Prin propaganda pe care o face ciclismului, prin stabilitatea sa în calendarul internațional, prin demonstrarea valorii, în evidentă creștere a rutierilor, cursa Berlin — Praga — Varșovia constituie un sprijin important și eficient al sportului cu pedale.

Anul acesta la startul competiției s-au aliniat multe vedete ale ciclismului. Busculadele, vremea nefavorabilă și subestimarea forței unor tineri au dus, însă, la eliminarea definitivă a unor ași (Regis Ovion, Zigmund Hanusik și alții), sau la trecerea lor în grupul de mijloc al clasamentului (Richard Szurkowski, Jirzi Hava, Theo Dockx). Așa se face că pe prima scenă a cursei au rămas cîțiva outsideri, transformați, pe parcursul întrecerii, — prin demonstrarea talentului și a pregătirii — în noi și autentice vedete Este cazul învingătorului, Vlastimil Moravec, și al locotenenților săi, V. Neliubin, W. Kuehn, N. Gorelov, A. Gustianikov. Nu trebuie uitat, însă, că această ascensiune bruscă a fost favorizată și de starea vremii. Ploaia, vîntul și frigul au stopat elanul multora, au timorat o parte din pluton (într-o singură etapă, a 11-a, au abandonat 27 de alergători) și au nivelat într-un fel valorile.

Surpriza cea mare a fost comportarea modestă a echipei Poloniei. Clasată în final pe locul 6 și avînd primul ciclist pe locul 17, formația lui Ryszard Szurkowski a dezamagit. Pornită cu șanse mari să cucerească locurile 1 în ambele clasamente, reprezentativa Poloniei a eșuat, indeosebi, la capitolul dîrzenie. În schimb, Uniunea Sovietică a prezentat un team de mare forță, cu rutieri capabili să acopere într-o singură întrecere... două curse Berlin — Praga — Varșovia.

Echipa României s-a clasat, în final, după cum se știe, pe locul 9. Corect, ar fi fost, însă, să termine pe locul 8, deci, în prima jumătate a clasamentului (socotind că au participat 17 echipe naționale). O întîmplare stupidă, petrecută în penultima etapă, și relatată la timp, a retrogradat nedrept reprezentativa noastră. Cum trebuie judecat acest rezultat ? În primul rînd, să ne amintim faptul că primii doi alergători ai ciclismului românesc n-au luat startul la Berlin, Vasile Teodor a suferit, în primăvară, un accident, iar Constantin Grigore se pregătește pentru proba olimpică de 100 km contratimp pe echipe. Apoi, trebuie ținut cont că încă din prima parte a cursei echipa a pierdut doi oameni (Constantin Ciocan și Mircea Virgil — accidentați), apoi încă unul — pe Ștefan Suciu. Și, cu numai trei rutieri, este foarte greu să te menții într-o astfel de cursă...

Rezultatul poate fi cotat satisfăcător — luînd în considerație valoarea echipei și situația în care se afla. Pe viitor, trebuie să se țină seama în selecția cicliștilor nu numai de rezultatele din cursele de pregatire-verificare, ci, mai ales, de calitățile demonstrate. Cicliștii care nu pot face față etapelor de munte, n-au ce căuta în „Cursa Păcii", de altfel, și aceia care sînt „fragili" și dau bir cu fugiții la primele dificultăți, sau cei uzați de prea multe curse. Condițiile de desfășurare a „Cursei Păcii" impun selecționarea acelor rutieri capabili să înfrunte timpul nefavorabil, să reziste în etape de munte și în cele de mare viteză.

Desigur, ne-a făcut plăcere să-i auzim pe o bună parte din cei peste 100 de ziariști, crainici de radio și televiziune, lăudînd dîrzenia cu care Nicolae Andronache, Alexandru Sofronie și Vasile Selejan au menținut (cu prețul unor mari eforturi) echipa României în competiție, pînă la capăt. Dar ne-ar fi bucurat ca ei să găsească și alte calități la rutierii români. Firește, dacă ar fi existat...

**Hristache NAUM**

# TELEX

**În cadrul concursului internațional de atletism de la Riga,** cunoscutul recordman sovietic Ianis Lusis a stabilit cea mai bună performanță mondială a anului în proba de aruncarea suliței cu rezultatul de 85,80 m. Proba masculină de aruncarea greutății a revenit lui Evgheni Skapas (U.R.S.S.) cu 18,49 m, iar cea feminină Annei Greta Lange (R.D. Germană) cu 16,33 m. Sprinterul sovietic Iuri Silov a cîștigat cursa de 100 m plat cu timpul de 10,4.

■

**Atletul vest-german Karl Hans Riehm** a stabilit cea mai bună performanță mondială a anului în proba de aruncare a ciocanului cu rezultatul de 73,88 m. Compatriotul acestuia, Uwe Beyer, s-a clasat pe locul doi cu 71,24 m

■

**La Bonn s-a disputat un concurs preolimpic,** la care au participat cei mai buni decatlonișți vest-germani. Victoria a revenit atletului Kratschemer cu 7 550 p, urmat de Von Moltke — 7 547 p și Kammermeier — 7 507 p. Dintre rezultatele obținute de învingător remarcăm 14,6 pe 110 m garduri și 6,98 m la săritura în lungime

■

**În cea de-a 4-a partidă** a meciului pentru titlul mondial feminin de șah, Nona Gaprindașvili a învins-o la mutarea 41 pe Alla Kușnir. Scorul este 3—1 în favoarea Nonei Gaprindașvili.

■

**La Hamilton (Canada) a avut loc un concurs internațional de natație,** la startul căruia au fost prezente înotătoare din R. F. a Germaniei, Italia, S.U.A. și Canada. Proba feminină de 400 m mixt a fost cîștigată de Novella Calligaris cu timpul de 5:12.1 (nou record al Italiei). Sportiva americană Deena Deardurff s-a clasat pe primul loc în proba de 200 m fluture cu rezultatul de 2:24.9.

■

**Cu prilejul unui concurs de haltere desfășurat la Riga,** sportivul sovietic Ghenadi Ivancenko a stabilit un nou record mondial la categoria mijlocie, stilul „împins" cu performanța de 178,500 kg. La totalul celor trei stiluri, Ivancenko a realizat 522,500 kg.

■

**Reprezentativa feminină de baschet a Iugoslaviei,** aflată în turneu în R. P. Chineză, a jucat la Pekin cu selecționata țării gazdă. Baschetbalistele iugoslave au terminat învingătoare cu scorul de 89—77 (41—32).

■

**Atletul american Ken Young** a stabilit la Chicago un nou record al S.U.A. în proba de 40 mile (65 km) cu timpul de 4h 08:30. Vechiul record era de 4 h 33:20.

# sportul în lume

# ROMÂNIA — ITALIA ÎN VIITOAREA ETAPĂ A CUPEI DAVIS

În semifinalele grupei A a Cupei Davis, România va întîlni la București, în zilele de 16, 17 și 18 iunie, echipa Italiei, care ieri conducea cu 3—0 în întîlnirea cu Olanda. În partida de dublu, Pietrangeli, Panata (Italia) — Hemmes, Hordijk (Olanda) 3—6, 6—1, 6—4, 6—2.

## EUROPA — S. U. A. LA BASCHET (M)

PARIS, 21 (Agerpres). — Reprezentativa masculină de baschet a S.U.A. va susține în cursul lunii viitoare patru jocuri cu o selecționată europeană. Meciurile se vor disputa la Zagreb (17 iunie), Geneva (19 iunie), Madrid (21 iunie) și Touqet (23 iunie).

În vederea acestor întîlniri, Comisia sportivă a Federației internaționale de baschet amator (F.I.B.A.) a selecționat un lot de 18 jucători din care vor fi alcătuite formațiile europene. Din lot fac parte, printre alții, cunoscuții internaționali Paulauskas, Serghei Belov, Aleksandr Belov (U.R.S.S.), Cosici, Plekas (Iugoslavia), Jurkiewicz (Polonia), Luyk (Spania), Golomeiev (Bulgaria), Gilles (Franța), Meneghini (Italia) și Thimm (R. F. a Germaniei).

## SANTEI ÎNVINS LA CAMPIONATELE INTERNAȚIONALE DE TENIS ALE FRANȚEI

În preliminariile probei de simplu bărbați din cadrul campionatelor internaționale de tenis ale Franței s-au înregistrat următoarele rezultate : Beust (Franța) — Bleckinger (SUA) 6—4, 7—5, 6—3; Kakulia (URSS) — Dell (SUA) 5—7, 11—9, 6—2, 6—4; Ivancici (Iugoslavia) — Santei (România) 6—3, 6—1, 6—3; Faulk (SUA) — Haswell (Australia ) 9—7, 7—9, 6—3, 7—5; Mendoza (Anglia) — Matheu (Franța) 6—2, 6—0; 4—6, 9—7.

GIMNASTELE ROMÂNCE — COMPORTARE BUNĂ LA BUDAPESTA

# UNGARIA—ROMÂNIA 368,90-362,30

**BUDAPESTA, 21 (prin telefon, de la trimisul nostru special)**

Întîlnirea internațională amicală dintre reprezentativele feminine de gimnastică ale Ungariei și României, desfășurată timp de două zile în sălile de la Nepstadion, s-a încheiat duminică la prînz, consemnînd victoria sportivelor țării gazdă, cu un avantaj de peste 6,5 p : 368,90—362,30. În condițiile în care arbitrajul din prima zi nu a apreciat întotdeauna obiectiv evoluția gimnastelor, dezavantajate fiind, mai ales, sportivele noastre, și a concurării în 5, în cea de a doua zi a întrecerilor, rezultatul obținut de gimnastele românce, nu trebuie să surprindă într-o ambianță normală de concurs, la exercițiile liber alese, desfășurate duminică, ambele echipe au evoluat mai degajat, cu mai mult calm și încredere în forțele proprii, disputa fiind „strînsă" și încheindu-se cu un avans de numai 1,85 p în favoarea gazdelor. Dar, mai presus de rezultat, a fost buna comportare generală a echipei române, remarcată, ca atare, de toate personalitățile sportive prezente aici. Într-adevăr, componentele formației României au concurat duminică cu multă siguranță, chiar și la acele aparate la care ele evoluează, de obicei, mai slab, impunîndu-se, mai ales, la sol. Compoziția și execuția exercițiilor a fost atît de bună la această probă, încît la finalul întrecerii arbitra neutră din URSS, **Lidia Ivanova,** a felicitat sincer conducerea delegației noastre. **Elena Ceampelea** n-a mai avut azi (n.r. ieri) nici un fel de ezitare, a obținut cea mai mare notă din concurs, la paralele (9,40), apoi a fost ovaționată pentru eleganța, fru museța artistică și înalta măiestri cu care a evoluat în exercițiul ei l sol, apreciat, de asemenea, cu ce mai mare notă (9,60).

Incomplet restabilită după operați de menisc, **Elisabeta Turcu** s-a dove dit foarte utilă echipei, luptînd c mult curaj cu rigorile unui concur dificil, la fel cum **Marcela Păunesc** — introdusă în echipă în preziua ple cării la Budapesta — și-a făcut dato ria cu prisosință.

REZULTATE TEHNICE : **Pe echi pe** — Ungaria 368,90 ; România 362,30 **Individual compus : 1. I. Bekesi** 74,35 **2. E. Ceampelea** 73,75 ; **3. A. Bonfa** 73,40 ; **4. A. Kery** 73,35 ; **5. M. Csa szar** 73,30 ; **6. M. Kellemen** 73,00 ; **Șt. Bacoș** 72,15 ; **8. I. Medvedsky** 72,05 **9. P. Ioan** și **M. Păunescu** 71,95 ; **E. Turcu** 71,70

**Constantin MACOVEI**

LA BALCANIADA DE GIMNASTICĂ

## M. BLAGOEVA (Bulgaria) și I. BRODNIK (Iugoslavia) — CAMPIONI ABSOLUȚI

### Echipa feminină a României a cucerit medaliile de argint

**HASKOVO, 21 (prin telefon).** I sala „Prietenia" din localitate a continuat întrecerile din cadrul ce lei de a IV-a ediții a Balcaniade de gimnastică, în program figurin exercițiile liber alese.

La feminin lupta s-a dat, ca s la exercițiile impuse, între gimnas ta **Maria Blagoeva** (Bulgaria), **Ma rieta Slepița** (Iugoslavia) și repre zentantele țării noastre **Iuliana Si monfi, Maria Antinie** și **Ileana Co man.** Gimnastele românce au evo luat excelent, n-au avut nici o ra tare la nici un aparat, execuția exercițiile liber alese aproape fără greșeală. Și, totuși, oficialii le-a preferat pe adversarele lor care a ocupat, în ordine, primele dou locuri la individual compus. Iată însă, configurația clasamentului : **M. Blagoeva** 74,45 ; 2. **M. Slepit** 72,80 ; 3. **Iuliana Simonfi** și **Ileana Coman** — ambele cu 72,65 ; 4. **Maria Antinie** 72,60.

Pe echipe, reprezentativa Româ niei a cucerit medaliile de argin cu 359,90 p, fiind întrecută de Bul garia (361,30 p), dar întrecînd Iugo slavia (351,35 p).

Surprizele n-au lipsit nici în în trecerea băieților, unde reputat gimnast bulgar **Raicio Hristov** s clasat de-abia pe locul III la ind vidual compus. Din rîndul echip noastre s-a remarcat din nou **Vasi Coșariu,** care prin execuții dest de precise a reușit să se claseze p locul 5.

Clasamentul la individual compu arată astfel : 1. **I. Brodnik** (Iugosla via) 108,70 ; 2. **Șt. Zoev** (Bulgari 106,25 ; 3. **R. Hristov** (Bulgari 106,25 ; ...5 **Vasile Coșariu** (Româ nia) 106,15.

Concursul continuă cu întreceril primilor șase clasați pe aparate.

CAMPIONATELE BALCANICE DE VOLEI

# ECHIPELE ROMÂNIEI ASPIRĂ LA PRIMUL LOC

**SOFIA 21 (prin telefon, de la trimisul nostru special).**

Ziua a doua a întrecerilor balcanice de volei, care se desfășoară în sala Festivalna, a programat două întîlniri importante, ambele în campionatul masculin : **Turcia — Grecia,** obișnuitul derby al locurilor 4—5, și **România — Iugoslavia.**

Primul joc s-a caracterizat printr-o luptă îndîrjită și pasionantă, între două echipe egale, dispută al cărei rezultat este decis de dispoziția de moment a uneia sau alteia dintre adversare. De data aceasta, sportivii greci au jucat cu mai multă hotărîre și au obținut un succes la limită — dar meritat — ceea ce le-a dat posibilitatea să emită pretenții la locul 3. Dintre voleibaliștii utilizați de antrenorul formației învingătoare, bulgarul Dimiter Zahariev, foarte bine au evoluat trăgătorii principali Gheorghiadis și Kublis.

O importanță deosebită, pentru poziția în clasament, a avut partida dintre formația noastră și cea a Iugoslaviei, aceasta datorită faptului că în actuala ediție a Balcaniadei, România este reprezentată de un team cu mai puțină experiență internațională. Simbătă seara, ei au evoluat la un nivel superior, în comparație cu partida de debut, obținînd o victorie categorică. Succesul tinerilor voleibaliști români se explică printr-o îmbunătățire a coordonării jocului, a aranjării la blocaj și printr-o eficiență sporită a trăgătorilor. Și cu această ocazie, am remarcat calitățile deosebite (care îi anunță o frumoasă carieră) ale „stîngaciului" **Chițigoi,** din nou, cel mai eficace jucător. Dar, în meciul cu formația iugoslavă, alături de el o contribuție substanțială la obținerea victoriei au mai avut : **Moculescu, Vraniță, Arbuzov, Paraschivescu** și, parțial, **Păștean.**

În urma acestui rezultat, echipa masculină a României (ca și cea feminină, de altfel, care nu poate să cedeze în confruntarea cu voleibalistele turce) și-a asigurat practic locul 2 și dreptul de a aspira la prima poziție, deși acest lucru ni se pare aproape imposibil, judecînd după lipsa de experiență a jucătorilor noștri și după forma excelentă pe care o manifestă principala candidată la titlu, echipa țării gazdă, care aliniază lotul olimpic.

Scăpați, însă, de emoția locului 2, voleibaliștii români (care duminică au avut zi de odihnă) sînt decișI să facă totul pentru a reuși un rezultat valoros în confruntarea decisivă de marți.

Tot simbătă seara, la o oră tîrzie, a mai fost programată partida feminină, **Bulgaria — Turcia,** în care victoria a revenit primei echipe la un scor categoric: **3—0 (0, 1, 1).**

Duminică, în ultima întîlnire a zilei, conform programului s-au confruntat echipele feminine ale ROMÂNIEI și TURCIEI. Analizînd această partidă prin prisma rezultatelor înregistrate de cele două competitoare, pînă acum, calculele indică un singur învingător : sextetul nostru. La fel ca și la masculin, fetele vor trebui să susțină meciul hotărîtor pentru desemnarea campioanei balcanice, tot în compania formației gazdă.

Conform pronosticurilor, meciul a luat sfîrșit cu scorul de 3—0 (4, 5, 0) în favoarea echipei noastre.

Alte rezultate : Grecia — Iugoslavia (m) 2—3 (—7, 12, —7, 4, —12), Turcia — Bulgaria (m) 0—3 (—5, —9, —8).

**Aurelian BREBEANU**

# DE PE PISTELE DE ATLETISM

Cîteva rezultate foarte bune înregistrate pe pistele de atletism demonstrează că sezonul în aer liber și-a intrat pretutindeni în drepturi.

● La Philadelphia, recordmanul mondial al probei de 400 m, Lee Evans a obținut 44,9 pe 440 yarzi (44,6 la 400 m), învingîndu-l pe John Smith (45,2). Al Feuerbach a aruncat greutatea la 21,24 m (cu puțin timp în urmă reușise 21,43 m, al doilea rezultat mondial al tuturor timpurilor). Clasat pe locul doi cu 20,42 m, atletul marocan Lahsen Samsam a stabilit un nou record al Africii (v.r. 20,19 m Nagy Assad, Egipt).

● Un nou record african a obținut și kenianul Ben Jipcho în proba de 3 000 m obstacole. În cadrul unui concurs desfășurat în Japonia, la Hiroșima, Jipcho a acoperit distanța în 8:28,8.

● La Potsdam, fondistul Bernt Diessner (R.D. Germană) a alergat 10 000 m în 28:24,6 cel mai bun rezultat mondial al anului.

● La Fort de France (Martinica), sprinterul francez Roger Bambuck și-a făcut o promițătoare reintrare, alergînd de două ori 100 m în 10,2. Același rezultat a fost înregistrat și de compatriotul său Gilles Echevin.

● În cadrul unui concurs desfășurat la Harkov, atletul sovietic Evgheni Tananika a realizat 5,30 m la săritura cu prăjina.

## ELEONORA GOGÎLEA PE PRIMUL LOC LA PIOTRKOW TRIBUNALSKI (Polonia)

**VARȘOVIA 21 (Agerpres)** — În runda a 5-a a turneului internațional feminin de șah de la Piotrkow Tribunalski (Polonia), maestra română Eleonora Gogîlea a remizat cu șahista iugoslavă Milivoevici. Veturia Simu (România) a învins-o pe olandeza Fanny Heemskerk. În clasament continuă să conducă Eleonora Gogîlea cu 3½ puncte, urmată de Veturia Simu și Nowarra (R. D. Germană) — ambele cu cîte 3 puncte și cîte două partide întrerupte.

# ECHIPA DE RUGBY A ROMÂNIEI ÎNVINGĂTOARE LA SCOR

*(Urmare din pag. 1)*

mână și-a revenit, a intrat în ritmu-i caracteristic, debordant. În min. 18 **Nicolescu** a luat o acțiune pe cont propriu, după o grămadă, și a pătruns fulgerător pe centru, înscriind o nouă încercare, transformată de **Bucos : 12—0 pentru România.**

Putem spune că pînă în min. 30 nu s-a mai petrecut nimic special, decît o ușoară accidentare a lui **Neagu,** rămas totuși în teren. Mai este, apoi, de notat o nouă acțiune a lui **Dărăban,** stopat la numai 5 metri de buturile adverse. Sîntem în ultimul minut de joc din prima repriză și românii atacă în continuare pentru a mări diferența care se cuvenea, față de superioritatea tehnică și de concepție. Și, în min. 40 **Nicolescu** a purtat un atac de pe o parte pe alta a terenului, a aglomerat jucătorii adverși și a deschis pe partea opusă pînă la **Rășcanu.** Acesta a pătruns în spațiul de țintă cehoslovac și a înscris o nouă încercare, transformată de **Nica : 18—0...**

În repriza a doua, rugbyștii gazdă, afectați de proporțiile scorului, au încercat să atace cu mai mult curaj. Pe de altă parte echipa noastră a dat semne de automulțumire, în special înaintașii, care nu au mai participat la acțiuni percutante. Așa se explică faptul că echipa României a trecut prin cîteva momente dificile pe care, însă, rugbyștii cehoslovaci, mai slabi ca în întîlnirile anterioare, nu le-au fructificat. Sportivii gazdă au ratat în această parte a jocului două situații clare de „essai". Totuși, în min. 62, beneficiind de o o lovitură de pedeapsă, **Kourek** a transformat, reducînd scorul (18—3). Rugbyștii noștri au revenit, apoi, în atac, au dezvoltat cîteva acțiuni ofensive, din păcate nefructificate (Rășcanu, min. 63, o acțiune colectivă a înaintării, min. 64.) În min. 65, suita de atacuri românești a fost — în fine — materializată de același **Nica,** aflat într-o „zi mare" : depășindu-și cu ușurință adversarii direcți, el a înscris la colț ultima încercare : 22—3 pentru România (**Bucos** a ratat transformarea).

Jocul s-a încheiat în nota de dominare netă a XV-lui român. Se poate spune că echipa noastră a jucat în general bine, dacă ținem cont de condițiile atmosferice și de teren, amîndouă improprii. O notă în plus pentru **Nica, Nicolescu, Bucos, Dărăban** și **Ortelecan.**

Iată și opinia arbitrului englez, **Peter Lillington: „Apreciez jocul ca foarte bun, față de condițiile climatice, mai ales. Manifest recunoștință echipelor pentru sportivitatea lor, pentru devotamentul față de joc, pentru cursele lor permanente după balon. Înaintașii români sînt buni și sar frumos în tușe. Remarc, de asemenea, lucrul prodigios în situațiile de maul și sigura minuire a balonului de către marea majoritate a jucătorilor și mai ales de Nica.**

# CĂLĂREȚII ROMÂNI PE LOCUL 2 ÎN PROBA PE ECHIPE, LA SOFIA

**SOFIA, 21 (prin telefon).** — Pe baza hipică din capitala Bulgariei a continuat concursul internațional de călărie (obstacole). În ultima zi au fost programate două probe : de durată și pe echipe. **Ion Popa,** singurul sportiv român care a participat la prima probă, a ocupat cu **Vinovat** locul 4, din 30 de călăreți înscriși.

Proba pe echipe a fost cîștigată de formația **Bulgariei** cu 21 p, urmată de **România (Dumitru Velea** cu **Viteaz, Cornel Ilin** cu **Zefir, Ion Popa** cu **Goya** și **Anghel Donescu** cu **Sonor)** 27 p și Cehoslovacia 38 p.

# CAMPIONATELE INTERNAȚIONALE DE TIR ALE U. R. S. S.

**MOSCOVA, 21 (prin telefon).** În ultima zi a campionatelor internaționale de tir ale U.R.S.S. la probe olimpice (arme cu glonț), s-a disputat dificila probă de armă liberă calibru mare pe distanța de 300 m. Întrecerile au fost dominate de către țintașii sovietici, care au ocupat primele șase locuri. Cei doi trăgători români au obținut rezultate foarte slabe față de primii clasați, ocupînd locuri periferice în clasamentul celor 27 de concurenți.

REZULTATE — armă liberă calibru mare 3x40 focuri : **1. G. Luscikov 1156 p** (pe poziții — 398 la culcat, 378 în picioare și 383 în genunchi), 2. L. Lusberg 1153 p, 3. V. Korneev 1138 p, 4. S. Ermilov 1138 p, 5. A. Gerasimeno 1136 p, 6. A. Sidorov 1132 p (toți din U.R.S.S.)... 21. P. Șandor 1118 p (390—352—376)... 25. E. Satala 1113 p (record personal).

# FOTBAL meridiane

## Echipele Angliei și R. F. a Germaniei în finala Cupei U. E. F. A.

Finala turneului internațional de fotbal UEFA se va disputa în acest an între selecționatele de juniori ale Angliei și R.F. a Germaniei.

În prima semifinală, disputată la Valencia, echipa R.F. a Germaniei a învins cu scorul de 1—0 (0—0) reprezentativa Poloniei, prin golul înscris în minutul 49 de Francis.

Cea de a doua semifinală a opus la Barcelona formațiile Spaniei și Angliei. La sfîrșitul timpului regulamentar de joc, cele două echipe se aflau la egalitate : 2—2 (0—0). Tinerii fotbaliști englezi, care au transformat mai multe lovituri de la 11 m, s-au calificat pentru finala competiției

## CAMPIONATE... CAMPIONATE...

Müller *(Bayern) marchează în meciul de ieri, cu* F. C. Köln. *Liderul campionatului vest-german a repurtat o prețioasă victorie în deplasare care îl menține la un punct distanță de* Schalke 04

Unul din cele mai interesante și echilibrate campionate al Italiei din ultimii ani se va încheia duminică Echipa care va cîștiga titlul va fi cunoscută abia după consumarea ultimei etape și ea va fi aleasă probabil între **Juventus, Torino** și **A.C. Milan.** Echipa torineză Juventus va evolua în deplasare, la **Vicenza.** După rezultatul de ieri al viitoarelor gazde ale liderului, meciul nu pare prea dificil, în timp ce **Milan** va juca acasa. Dacă **Juventus** cîștigă, ea va fi campioană, iar dacă obține un rezultat egal și **Milan** cîștigă, se va disputa un meci de baraj pentru decernarea titlului, golaverajul — mai bun al **Juventusului** în prezent — nefiind un criteriu de departajare în campionatul italian. În disputa poate interveni și **Torino** care are același număr de puncte ca și **Milan.** Iată rezultatele de duminică: **Atalanta — Milan** 0—1 (Bigon), **Cagliari — Sampdoria** 3—1 (Mancin, Riva, Vita, respectiv, Reggiani), **Catanzaro — Verona** 0—0, **Fiorentina — Juventus** 1—1 (Merlo, respectiv, autogol, Galdiolo), **Inter — Mantova** 2—0 (Boninsegna 2), **Lanerossi — Varese** 0—4 (!!) (Massimelli, Braida 2, Morini), **Napoli — Bologna** 0—0, **Torino — Roma** 2—0 (Rampanti, Bui).

**CLASAMENTUL : Juventus 41 p, Milan și Torino 40 p, Cagliari 39 p.**

**CESARE TRENTINI**

Rezultate înregistrate în etapa de sîm bătă a campionatului vest-germa F.C. Köln — Bayern München 1—4 M.S.V. Duisburg — Werder Breme 2—0 ; Hamburg S.V. — Hanovra 2—0 Fortuna Düsseldorf — F.C. Kaiserslau tern 0—3 ; Eintracht Frankfurt p Main — V.f.B. Stuttgart 4—1 ; Scha ke 04 — Arminia Bieleteld 6—2 ; Bo russia Dortmund — V.f.L. Bochu 1—1 ; Eintracht Braunschweig — Ro weiss Oberhausen 0—0.

Clasament : 1. Bayern München 49 puncte ; 2. Schalke 04 — 48 punct

★

Rezultate înregistrate în etapa a 26- a campionatului bulgar : T.S.K.A. Se temvrisko Zname Sofia — Botev Vr ța 8—1 ; Levski Spartak Sofia — Du nav Ruse 3—0 ; Lokomotiv Sofia Akademik Sofia 0—0 ; Ceardafon Ga brovo — Spartak Varna 1—0 ; Lok motiv Plovdiv — Trakia Plovdiv 2— Slavia Sofia — Laskov Iambol 2—0 Cernomoreț Burgas — Eter Tîrnov 0—0 ; Cerno More Varna — Sparta Pleven 4—1.

Clasament : 1. T.S.K.A. Septem vrisko Zname — 42 puncte ; 2. Levs Spartak — 39 puncte ; 3. Lokomoti Sofia — 32 puncte

★

În etapa a 36-a a campionatului fran cez s-au înregistrat următoarele re zultate : St. Germain Paris — Mar silia 1—2 ; Nîmes — Ajaccio 2—0 Sochaux — Angers 2—0 ; Monaco - Lyon 0—1 ; St. Etienne — Red Sta 5—1 ; Bastia — Nisa 3—3 ; Nantes - Nancy 2—2 ; Metz — Rennes 1—2 Reims — Bordeaux 2—1 ; Angoulem — Lille 3—3

Clasament : 1. Marsilia — 53 punc te ; 2. Nîmes — 49 puncte ; 3. Lyo — 44 puncte.

★

Rezultate înregistrate în etapa a 28- a campionatului iugoslav : Bora Banja Luka — Celik Zenika 2—0 Radnicki Niș — Hajduk Split 3—1 Sloboda Tuzla — Sarajevo 4—1 Radnicki Kraguevac — Steaua roșie Belgrad 0—2 ; Partizan Belgrad - Vardar Skoplie 2—1 ; Vojvodina Nov Sad — Sutjeska 0—0 ; Zelezniciar Sa rajevo — O.F.K. Beograd 2—0 ; Olym pia Liubliana — Velez Mostar 1—0

Clasament : 1. Zelezniciar Sarajev — 41 puncte ; 2. Steaua roșie Belgra — 38 puncte ; 3. O.F.K. Beograd - 36 puncte.

★

În cadrul campionatului interbritanic s-au disputat două partide. La Car diff, în prezența a circa 40 000 d spectatori, s-au întîlnit reprezentați vele Angliei și Țării Galilor. Victoria a revenit fotbaliștilor englezi cu sco rul de 3—0 (1—0)

La Glasgow, echipa Scoției a dis pus cu 2—0 (0—0) de formația Irlan dei de Nord. Cele două puncte au fos înscrise de Lorimer și Law.

Redacția și administrația : București, str. Vasile Conta nr. 16 ; telefoane : centrală 11 10 05, secția corespondenți 11 51 09, interurban 12 și 286 ; telex : sportrom buc. 180. Tiparul „I. P. „Informația", București 40.368

Biblioteca municipala
Tîrgu-Mureș

PROLETARI DIN TOATE ȚĂRILE, UNIȚI-VĂ!

# Sportul

ZIAR AL CONSILIULUI NATIONAL PENTRU EDUCAȚIE FIZICĂ ȘI SPORT

ANUL XXVIII — Nr. 7 063 | 4 PAGINI 30 BANI | Marți 23 mai 1972

IERI AU ÎNCEPUT

## LUCRĂRILE CONFERINȚEI NAȚIONALE A SCRIITORILOR

În Sala mică a Palatului Republicii Socialiste România au început, luni dimineață, lucrările Conferinței Naționale a Scriitorilor.

Eveniment de o deosebită importanță în viața literară a țării, precedat de un amplu și constructiv schimb de păreri în presă și în publicațiile de specialitate, Conferința — for amplu, reprezentativ — va dezbate într-un spirit de înaltă răspundere probleme ale creației scriitoricești și va analiza cele mai eficace căi pentru a transpune, într-o expresie originală, de aleasă ținută artistică, viața și munca eroică a constructorilor români, maghiari, germani și de alte naționalități ai noii orînduiri sociale, mărețul program propus de partid privind făurirea societății socialiste multilateral dezvoltate în patria noastră.

Alături de scriitori, la lucrările Conferinței iau parte numeroși invitați reprezentanți ai instituțiilor centrale și organizațiilor de masă, membri ai conducerii celorlalte uniuni de creație, alți oameni de artă și cultură.

Lucrările Conferinței au fost deschise de Zaharia Stancu, președintele Uniunii Scriitorilor.

Participanții au adoptat în unanimitate un prezidiu format din membri ai Biroului Uniunii Scriitorilor și ai Comitetului de partid, scriitori membri ai Comitetului Central al Partidului Comunist Român, alte personalități ale vieții noastre literare.

După alegerea organelor de lucru ale Conferinței, a fost adoptată următoarea ordine de zi: Raportul de activitate al Consiliului Uniunii Scriitorilor pe perioada noiembrie 1968 — mai 1972; Raportul de activitate al Comisiei de cenzori, pe aceeași perioadă; Discuții; Aprobarea activității Uniunii Scriitorilor și a Comisiei de cenzori, aprobarea Statutului Uniunii Scriitorilor; Alegerea Consiliului Uniunii Scriitorilor, a Biroului și a conducerii operative a Uniunii Scriitorilor și a Comisiei de cenzori.

Conferința a adus un pios omagiu scriitorilor decedați în perioada care a trecut de la ultima adunare generală a scriitorilor din 1968.

Intrîndu-se în ordinea de zi, Zaharia Stancu, președintele Uniunii, a prezentat Raportul de activitate al Consiliului Uniunii Scriitorilor pe perioada noiembrie 1968—mai 1972.

În continuare, scriitorul Nicolae Tăutu a prezentat raportul Comisiei de cenzori.

Au urmat, apoi, dezbaterile generale asupra rapoartelor prezentate. Au luat cuvîntul scriitorii: Constantin Chiriță, Alecu Ivan Ghilia, Mircea Radu Iacoban, Hăjdu Gyozo, Ilie Păunescu, Ion Negoițescu, Radu Carneci, Ion Gheorghe, Virgil Teodorescu, Anton Breitenhofer, Ioan Alexandru, Alexandru Dima, Sasz Janos, Aurel Mihale, Romulus Vulpescu, Dan Zamfirescu, Letay Lajos, Leonid Dimov Corneliu Leu, Liviu Bratoloveanu.

Lucrările Conferinței continuă.

(Agerpres)

CAMPIONATELE EUROPENE 1972 ROMÂNIA HALTERE

## PALPITANTA ÎNTRECERE A SUPERGREILOR A ÎNCHEIAT UNA DIN CELE MAI DISPUTATE EDIȚII A C.E.

Prin urmare, așa după cum cititorii ziarului nostru au aflat din numărul de ieri, renumitul halterofil sovietic Vasili Alekseev a cîștigat din nou titlul de campion european. Am rămas însă datori cititorilor noștri cu unele amănunte ce privesc desfășurarea luptei dramatice pentru titlu, la această categorie a supergreilor, dintre Alekseev și Mang. Aici, la Constanța, s-au înfruntat în ultima zi a campionatelor doi mari sportivi: **Alekseev** — cu un palmares impresionant, cu o experiență vastă la cei 31 de ani pe care-i are — cu **Mang** — extrem de tînăr pentru această categorie (22 de ani) și, firește, încă lipsit de rutina marilor concursuri, însă extrem de talentat și cu un calm imperturbabil.

Alekseev a pierdut „împinsul" și „smulsul" în lupta sa cu Mang și puțini spectatori mai credeau că recordmanul lumii va putea cîștiga titlul. Mang avea un avantaj de 7,5 kg și pentru a cuceri titlul Alekseev trebuia să cîștige la „aruncat" cu 10 kg. De ce? Pentru că în caz de egalitate, avantajul ar fi fost de partea halterofilului vest-german, mai ușor decît Alekseev cu aproape 20 de kilograme. La „aruncat", pentru a se asigura, Alekseev, prudent, a intrat la 220 kg și a ridicat ușor. Mang a început la 222,5 kg și a ratat. De fapt, în acest moment a pierdut Mang întrecerea! El încearcă a doua oară și reușește. Alekseev își pune la încercare marea sa rutină și calmul care îi sînt caracteristice: cere 232,5 kg. Reușește, devenind campion cu un avans de 2,5 kg față de adversarul său, care ratează 237,5 kg.

În duelul Alekseev — Mang sînt de reținut cîteva lucruri demne de relevat. După cum au declarat specialiștii, Alekseev nu este în prezent în cea mai bună formă. Și nici nu poate fi, avînd în vedere obiectivul pe care-l urmărește cu insistență anul acesta: acela de a fi în maximum de formă la Jocurile Olimpice. Apoi nu trebuie să uităm că, nu de mult, el a totalizat 645 kg (record mondial) plafon valoric pe care nici nu dorea să-l atingă la Constanța pentru motivul arătat mai sus. În al doilea rînd, credem că Alekseev nici nu se aștepta să aibă în Mang un adversar atît de puternic. Recordul acestuia, realizat „pe teren propriu", la Ulm, nu i se dădea un credit prea mare. Acum, după această repetiție generală înainte de J.O. sîntem convinși că Alekseev se va antrena cu o ambiție extraordinară și că din duelul marilor recordmani se vor crea premisele realizării unui nou record mondial la toate categoriile.

Dar, probabil că mulți cititori se întreabă: cine este Mang? Fostul campion mondial de juniori a avut o ascensiune destul de rapidă în arena internațională. La nici 22 de ani împliniți el a devenit al doilea performer din toate timpurile (625 kg, iar acum, la Constanța, 630 kg).

Arbitrul și antrenorul K. Hoffmeister ne spnuea că tînărul Rudolf Mang este un caz unic în istoria halterelor. El a început să practice acest sport într-o magazie a casei părintești din satul Ballenberg (Bavaria) și a refuzat orice antrenor. A studiat cărți de specialitate, metode de antrenament pe care și le-a aplicat după propriile caracteristici. Cînd a avut un antrenor, performanțele sale au început să scadă. Temperamentul său nu se acomoda cu planurile impuse de acesta. Apoi a fost lăsat să lucreze din nou singur și — surprinzător — a început să se afirme pe plan mondial. Ce-i lipsește astăzi din punct de vedere tehnic? O mai bună coordonare a mișcărilor la „aruncat". Într-adevăr, el a ratat două mișcări la acestă probă de a

Ion OCHSENFELD

(Continuare în pag. a 4-a)

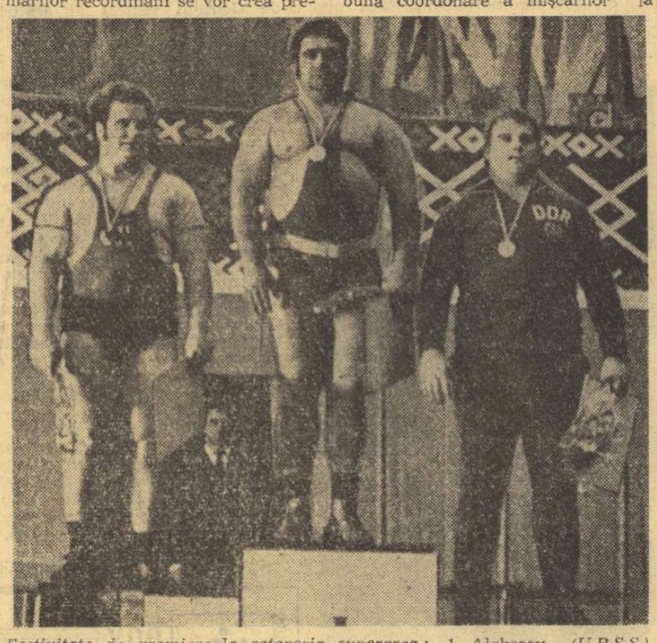

*Festivitate de premiere la categoria supergrea: 1. Alekseev (U.R.S.S.), 2. Mang (R. F. a Germaniei), 3. Bonk (R.D. Germană)*

## CUPA ZIARULUI „SPORTUL" VA RĂSPLĂTI PE CÎȘTIGĂTORUL „RALIULUI PRIMĂVERII"

**Astăzi ultima zi de inscrieri**

La sfîrșitul acestei săptămîni se va disputa tradiționala competiție automobilistică „Raliul Primăverii", organizată de Școala de șoferi amatori din București. Această a V-a ediție promite să aibă același succes ca și precedentele și să atragă spre sportul automobilismului un nou contingent de începători. De altfel, fiind un raliu școală, el este la îndemîna oricărui automobilist (care a depășit anul de începător în conducerea auto) și va contribui la perfecționarea lui în minuirea volanului. Pentru a sprijini această competiție ce urmărește formarea unor buni conducători auto, **ziarul nostru va oferi frumoase trofee primului clasat în „Criteriul începătorilor" și cîștigătorului general al „Raliului Primăverii".**

Reamintim că întrecerea se va disputa sîmbătă și duminică pe traseul: **București — Ploiești — Brașov; Făgăraș — Sibiu — Rm. Vîlcea — Pitești — București.** Deci un total de 584 km, împărțiți în două etape de regularitate, cărora li se adaugă două probe speciale (constînd din trasee de îndemînare și schimbarea unei roți) ce vor avea loc la Sibiu și București.

## LIA MANOLIU (60,14 m) ÎNVINGĂTOARE LA RIGA

**MOSCOVA 22 (Agerpres).** — Excelenta atletă română **Lia Manoliu**, campioană olimpică la Ciudad de Mexico, a obținut un frumos succes în cadrul concursului internațional desfășurat la Riga. Ea a cîștigat proba de aruncarea discului cu performanța de 60,14 m.

În proba feminină de aruncarea suliței victoria a revenit sportivei sovietice **Zitta Iankunaite** cu 54,68 m, urmată de compatrioata sa **E. Ozolina** 54,00 m. Concurenta română Marion Becker a ocupat locul trei cu 53,36 m. Atletul cubanez **G. Esteve** și-a adjudecat victoria în proba de săritură în lungime cu 7,46 m. Săritura în înălțime s-a încheiat cu victoria lui **Hans Schwabmak** (U.R.S.S.).

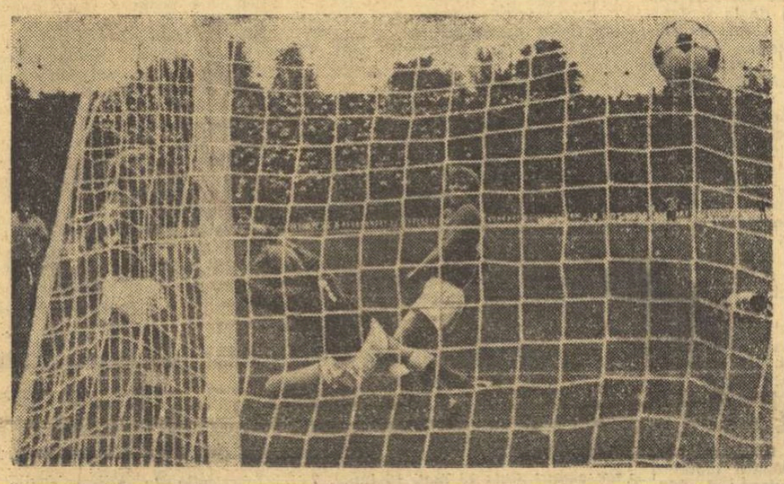

*Primul gol înscris de olimpicii români. Autor Gyorfi. Din păcate, el a „căzut" prea tîrziu, abia în minutul 79, la scorul de 3-0 pentru echipa daneză*

Foto: Dragoș NEAGU

## FLUCTUAȚIE PREA MARE (32 DE JUCĂTORI) PENTRU ALCĂTUIREA UNUI „11" OLIMPIC OMOGEN...

Este prea izbitor faptul, pentru ca el să poată trece neobservat de cel ce urmărește cît de cît activitatea fotbalistică de la noi, și anume acela că, pe parcursul săptămînii trecute, a fost, mai întîi, înfrîngerea națională, la Belgrad, a urmat părăsirea... înainte de termen a competiției U.E.F.A. de către reprezentativa de juniori, în sfîrșit, a venit eliminarea olimpicilor care vizau turneul final al J. O. de la München.

În total, trei înfrîngeri care, prin rapida lor înlănțuire, au produs, desigur nemulțumiri. Totuși comparate între ele, nu prezintă similitudini. Pentru că, în timp ce evoluția tricolorilor seniori și juniori se încadrează în limitele onorabilului (pînă și exigentul Eugen Barbu a închipuit din lacrimile băieților lui Angelo Niculescu un magnific cristal), **comportarea echipei olimpice s-a situat sub nivelul pretențiilor minime.**

G. NICOLAESCU

(Continuare în pag. a 3-a)

*Balcaniada de gimnastică*

## IULIANA SIMONFI — MEDALIE DE AUR LA „BÎRNĂ"

**• În ultima zi a campionatelor, încă trei medalii de argint pentru sportivii români**

**HASKOVO, 22 (prin telefon).** Ultima zi a Balcaniadei de gimnastică, așteptată cu justificat interes de toți specialiștii, antrenorii și spectatorii prezenți în localitate, a programat finalele primilor șase clasați pe aparate, întreceri la care s-au aliniat, deci, cei mai buni gimnaști și gimnaste din țările balcanice.

Această ultimă zi a campionatelor a adus reprezentanților noștri o mult rîvnită medalie de aur și încă trei medalii de argint, sporind substanțial „tezaurul" cu care se întorc acasă reprezentativele secunde ale României.

Autoarea celui mai bun rezultat la această a IV-a ediție a Balcaniadei este foarte tînăra gimnastă IULIANA SIMONFI, care, la numai 16 ani, cucerește titlul de campioană balcanică și medalia de aur la exercițiul la bîrnă. În concursul din ultima zi, **Iuliana Simonfi** a lucrat la bîrnă — aparatul ei preferat — cu eleganță și precizia unei mari campioane, obținînd nu numai sufragiile tuturor oficialilor, dar și felicitările redutabilei sale adversare, campioana balcanică absolută, **Maia Blagoeva**, care a trebuit să se recunoască învinsă de reprezentanta României.

Tot în concursul fetelor, **Ileana Coman** s-a prezentat foarte bine la sărituri, cucerind medalia de argint.

Celelalte două medalii de care aminteam au fost cucerite de **Radu Branea** la sol (17,925) și de **Mihai Borș** la inele (17,950). **Vasile Coșariu**, care se prezentase bine la întrecerile din zilele precedente și reușise să intre în concursul primilor șase la două aparate, a evoluat, însă, sub posibilități, clasîndu-se pe locul V la sol și pe VI la inele.

În clasamentul general la masculin, ordinea finală este următoarea: 1. **Iugoslavia** 523,55; 2. **Bulgaria** 522,10; 3. **România** 508,50.

## SE REIA CAMPIONATUL DIVIZIEI A

### MÎINE, ETAPA A XXIV-a, CU DOUĂ „CAPETE DE AFIȘ": U.T.A. — DINAMO ȘI F.C. ARGEȘ — UNIVERSITATEA CLUJ

Acum, cînd au trecut partidele calificărilor, să ne reîntoarcem privirile spre campionat, după aproape trei săptămîni de la despărțirea de el (după etapa din 4 mai). Etapa de mîine a XXIV-a, oferă perspectiva citorva confruntări interesante, în fruntea cărora se situează cele de la Arad **(U.T.A.—Dinamo)** și Pitești **(F. C. Argeș—Universitatea Cluj)**, care se înscriu în cadrul bătăliei indirecte dintre primele două clasate. Alături de ele însă, trebuie să citățm și partidele **Politehnica—Rapid, C.F.R.—Crișul** și **Petrolul—A.S.A.** — toate trei interesînd zona locului 15. În fine — pentru a încheia enumerarea jocurilor cu care se reia campionatul — să notăm că **Steaua—Sport Club Bacău** (Stadionul 23 August, de la ora 17), **Steagul roșu—Universitatea Craiova** și **Jiul—Farul** constituie și ele puncte de atracție.

CLASAMENTUL LA ZI

| | | | | | | | |
|---|---|---|---|---|---|---|---|
| 1. U.T.A. | 23 | 12 | 7 | 4 | 42—19 | 31 |
| 2. F.C. Argeș | 23 | 15 | 0 | 8 | 38—29 | 30 |
| 3. „U" Cluj | 23 | 13 | 3 | 7 | 34—22 | 29 |
| 4. Sport Club | 23 | 12 | 4 | 7 | 36—27 | 28 |
| 5. A.S.A. | 23 | 10 | 7 | 6 | 25—21 | 27 |
| 6. Steagul roșu | 23 | 10 | 6 | 7 | 27—16 | 26 |
| 7. „U" Craiova | 23 | 9 | 5 | 9 | 28—27 | 23 |
| 8. Rapid | 23 | 10 | 3 | 10 | 28—28 | 23 |
| 9. Jiul | 23 | 9 | 5 | 9 | 21—26 | 23 |
| 10. Steaua | 23 | 8 | 6 | 9 | 28—21 | 22 |
| 11. Dinamo | 23 | 8 | 6 | 9 | 29—27 | 22 |
| 12. Farul | 23 | 7 | 7 | 9 | 29—29 | 21 |
| 13. Petrolul | 23 | 7 | 6 | 10 | 12—28 | 20 |
| 14. Politehnica | 23 | 5 | 8 | 10 | 24—33 | 18 |
| 15. C.F.R. | 23 | 4 | 7 | 12 | 18—32 | 15 |
| 16. Crișul | 23 | 2 | 6 | 15 | 10—35 | 10 |

*Pe Stadionul Tineretului*

## START IN SEZONUL SPORTIV DE VARĂ AL ELEVILOR

Duminică dimineață, în cadrul ospitalier al Stadionului Tineretului, gazda tradițională a numeroase manifestări sportive, s-a desfășurat serbarea organizată de Școala sportivă nr. 1 din București.

După cum ne sublinia prof. **Valentin Dăscălescu**, directorul școlii, această acțiune marchează **„trecerea de la sezonul de iarnă la cel de vară, de la sală la aer liber. Totodată, ea constituie o verificare a întregului activ al școlii, o bună propagandă pentru sport în rîndurile elevilor".**

Într-adevăr, cei ce au luat loc în tribunele stadionului, au putut să asiste nu numai la defilarea a 1 680 de sportivi — cifră impresionantă prin ea însăși —, dar și la frumoase demonstrații de gimnastică, judo, scrimă, ciclism, handbal, volei, oferite de elevii școlii, mulți dintre ei afirmați în competiții de amploare. Au evoluat duminică, printre alții, **Petrică Burică** și **Viorica Draga** (scrimă) — participanți la campionatele mondiale de tineret de la Madrid —, **Gheorghe Șchiopu** (ciclism) — dublu campion național —, **Cristian Nicolau** (judo) — campion internațional al României, participant la campionatele europene de tineret de la Moscova —, **Cristiana Georgescu** (gimnastică modernă) — multiplă campioană națională —, **echipa masculină de volei** — campioană națională de juniori — și încă mulți alții.

A fost o serbare reușită din toate punctele de vedere, străduința colectivului școlii de a o organiza fiind demnă de toată lauda.

Tocmai de aceea, ni se pare regretabil că dintre cei invitați (au fost expediate peste 2 000 de invitații), doar puțini au răspuns chemării. Păcat, deoarece a fost o acțiune care merita să fie urmărită.

## ECHIPA DE RUGBY FARUL CONSTANȚA SUSȚINE UN TURNEU ÎN FRANȚA

La invitația rugbyștilor din Angoulême, echipa divizionară A **Farul Constanța** va efectua un turneu în Franța, începînd cu data de 23 mai. Rugbyștii constănțeni vor evolua la Angoulême și în alte localități încă nedesemnate.

Lotul Farului, care cuprinde, printre alții, pe jucătorii **Cioarec, Celea, Sîrbu, Caragea, Boroi, Varga** este însoțit de antrenorul **Dumitru Ionescu.**

LA SFÎRȘITUL SEZONULUI ÎN BAZIN ACOPERIT

## MAJORITATEA RECORDURILOR NOASTRE NAȚIONALE DE ÎNOT NU SÎNT COMPETITIVE PE PLAN MONDIAL

**• Rezultatele — în progres evident • Ce se întîmplă, însă, cu recordmenii și campionii din Capitală? • Măsurile forului de specialitate — insuficiente**

Înotătorii și-au încheiat partea cea mai îndelungată dintr-un întreg sezon — evoluția în bazine acoperite — reluînd, după o scurtă pauză, pregătirea în aer liber. Ei intră, cu alte cuvinte, în faza decisivă a antrenamentelor în vederea competițiilor internaționale ce-i vor solicita intens de-a lungul lunilor de vară.

Antrenorii au tras o serie de concluzii, statisticienii au pus la zi tabelele cu recorduri; nici primii însă, nici ceilalți, nu au prea mari motive de satisfacție. E drept, s-au corectat mai multe recorduri naționale, unele (Almer, Hohoiu) atingînd o bună valoare continentală. **Majoritatea acestora însă nu au o valoare competitivă și pe plan mondial.**

Analizînd activitatea înotătorilor fruntași, mai ales a celor care au beneficiat de condiții de pregătire mai bune, vom constata că în această perioadă doar sportivii rezițeni au realizat un evident salt valoric. **Eugen Almer**, cu 4:10,0 pe 400 m liber și 16:31,4 pe 1 500 m liber în bazin scurt se numără printre cei mai buni performeri ai continentului (la 800 m liber, probă neclasică, el deține chiar cel mai bun rezultat european al anului), iar recordurile lui **Mircea Hohoiu** (spate) și **Dietmar Wetterneck** (mixt) sînt mult superioare celor din anul trecut. Elevii profesorului **I. Schuster** au amplificat mult lucrul efectuat zilnic în bazin (ore întregi) în lunile de iarnă, iar calitățile lor, dublate de multă ambiție, le-au permis să se desprindă net de restul înotătorilor din țară. Am fi dorit, desigur, să-i vedem pe acești dîrzi înotători rezițeni, a căror contribuție a fost esențială pentru ca echipa națională masculină să obțină un prim (și neașteptat) succes în fața unei selecționate franceze, repetîndu-și timpii și în bazine de 50 m. Practic, însă,

Adrian VASILIU

(Continuare în pag. a 2-a)

## PROPAGANDA PENTRU SPORT — UN DOMENIU CU MULTE „PETE ALBE"

**RAID-ANCHETA PRIN CITEVA ASOCIAȚII SPORTIVE DIN JUDEȚELE BOTOȘANI ȘI VRANCEA**

**Am întreprins zilele trecute un raid-anchetă prin cîteva asociații sportive pentru a vedea în ce măsură munca de propagandă sportivă se află în pas cu dezvoltarea mișcării de educație fizică și sport, cu cerințele ei tot mai crescinde și mai diversificate, cu nevoia de a atrage spre terenurile de sport tot mai mulți oameni ai muncii, îndeosebi tineri.**

**Firește, pentru realizarea propagandei sportive pot fi utilizate o multitudine de metode și mijloace, de la cele mai simple (pavoazări, afișe, pliante etc) pînă la cele mai complexe (simpozioane, conferințe, acțiuni cu caracter de popularizare). Departe de a fi ușor de dus la îndeplinire, cu rezultate mai puțin vizibile și cu acțiune mai întîrziată în timp (dar cît de eficientă, totuși!), activitatea de propagandă sportivă are, credem, aceeași importanță ca și cea competițională, pentru că ea se adresează unor cercuri largi și nu unor — să-i numim — inițiați.**

### E FRUMOASĂ, E SUBLIMĂ, DAR... LIPSEȘTE CU DESĂVÎRȘIRE

Asociația „Confecția" din Botoșani tutelează întreaga activitate sportivă care se desfășoară în fabrica cu același nume și în care 90 la sută o reprezintă elementul feminin. Ținînd, așadar, seama de specificul activității profesionale (în unele secții sedentare, prin excelență), precum și de faptul că, femeile sînt oarecum mai puțin receptive față de sport, ne-am așteptat să găsim aici o preocupare pronunțată pentru a determina o mișcare sportivă de masă cu o largă participare, cu atît mai mult cu cît media de vîrstă a colectivului este de 30 de ani.

Discuțiile purtate însă cu **Ana Timofte**, președinta comitetului sindicatului, și cu **Gheorghe Burlacu**, președintele asociației sportive, au reliefat slabul interes manifestat față de acțiunile de propagandă pentru sport, deși interlocutorii noștri au recunoscut necesitatea unor astfel de acțiuni.

**„Prea multe acțiuni n-am folosit"**, ne spunea la un moment dat Gheorghe Burlacu, dar nu ne-a putut oferi vreun exemplu.

În luna ianuarie, în comitetul oamenilor muncii, a fost supusă discuției necesitatea de a se lua toate măsurile ce se impun pentru a preveni cazurile de îmbolnăvire. Din păcate, însă, dintre măsurile preconizate, sportul, mișcarea fizică, în general, ca excelent mijloc de tonifiere și refacere a organismului, lipsește. Totuși, pentru a respecta adevărul, tov. Ana Timofte a propus (destul de timid, după propria mărturisire) reluarea programului de gimnastică la locul de muncă.

La „Confecția" ne-am întîlnit și cu un alt fenomen (caracteristic, de altfel, mai multor asociații), fenomen care nu ține seama de realitatea obiectivă. Este vorba de importanța exagerată ce se acordă echipelor de (așa-zisă) performanță. Asociația dispune în prezent de 6 formații (volei, handbal și po-

Emanuel FANTANEANU

(Continuare în pag. a 2-a)

*Aspect din timpul demonstrației tinerilor judoka ai Școlii Sportive 1*

Foto: Paul ROMOȘAN

baschet

## PROBLEME MAJORE RIDICATE DE TURNEELE DIN CAPITALĂ ŞI DE LA IAŞI

La Bucureşti în sala Dinamo şi la Iaşi în Sala sporturilor, s-au disputat ultimele etape ale campionatelor republicane de baschet, aflate la ediţia a XXIII-a. Patru echipe masculine (Dinamo, Steaua, Politehnica din Bucureşti şi Universitatea Timişoara) şi patru feminine (Rapid, I.E.F.S., Politehnica din Bucureşti şi Crişul Oradea) au izbutit să se califice pentru turneele finale ; cîte două de băieţi (Politehnica Galaţi şi Mureşul Tg. Mureş) şi de fete (Voinţa Braşov şi Universitatea Iaşi) nu au reuşit să se salveze şi, ca atare, vor evolua, începînd din toamna acestui an, în divizia secundă a ţării. Deci, „conturile" s-au încheiat, dar nu definitiv, deoarece la sfîrşitul acestei săptămîni, la Ploieşti (băieţii) şi la Bucureşti (fetele) se vor disputa întrecerile pentru titlurile de campioane republicane (la care au cele mai îndreptăţite aspiraţii echipa masculină Dinamo şi cele feminine Rapid, I.E.F.S. şi Politehnica), precum şi pentru ocuparea locurilor secunde care vor da dreptul respectivelor teamuri să participe la Cupa cupelor (în caz că formaţiile româneşti vor fi înscrise în C.C.E. şi Cupa cupelor).

Referitor la turneele desfăşurate în Capitală şi la Iaşi, vom sublinia faptul că unele partide au stîrnit interes în rîndul echipelor, chiar şi atunci cînd situaţia poziţiilor „cheie" ale clasmeantelor era cunoscută şi nu se mai putea produce nici o modificare importantă. Aşa s-au petrecut lucrurile, de pildă, în meciul masculin Voinţa Bucureşti —Rapid în care feroviarii, neînvinşi în şapte etape consecutive, au trebuit să cedeze în faţa unei formaţii modeste ca individualităţi, dar decisă să demonstreze că merită să supravieţuiască în divizia A. La fel, Universitatea Timişoara şi Universitatea Cluj au furnizat o partidă de mare spectaculozitate, cu un final dramatic care a supus nervii jucătorilor la grele încercări. La fete, Voinţa Braşov a încheiat cu un succes (asupra formaţiei Universitatea Timişoara) cei 17 ani petrecuţi în divizia A, an în care a cunoscut multe succese şi s-a clasat deseori pe poziţiile fruntaşe ale clasamentului. Retrogradarea acestei echipe nu poate produce decît amărăciune în rîndul celor care urmăresc activitatea baschetului, deoarece, pe lîngă performanţele meritorii obţinute de-a lungul celor 17 ani, Voinţa Braşov a constituit o veritabilă pepinieră pentru multe alte teamuri şi chiar pentru lotul reprezentativ. Să sperăm, însă, că insuccesul din acest an constituie un simplu accident şi aşteptăm ca, într-un viitor cît mai apropiat, să-l revedem pe apreciatul antrenor prof. Gheorghe Roşu şi pe elevele lui în prima categorie a ţării, evoluînd la nivelul care le adusese, cîndva, numai elogii. Aceleaşi cuvinte frumoase le merită şi echipa masculină Politehnica Galaţi (antrenor prof. Petrică Vasiliu), de asemenea o unitate care a lăsat întotdeauna o impresie frumoasă şi care a ridicat jucători pînă la nivelul selecţionatei naţionale. Cît priveşte pe Mureşul Tg. Mureş (băieţi) şi Universitatea Iaşi (fete), tre 21 şi 23 aprilie, 5 şi 7 mai, 19 şi 21 mai. Adăugînd că studenţii componenţi ai formaţiilor divizionare au participat şi la etapele preliminare şi la finalele campionatelor universitare, constatăm că oboseala fizică şi psihică, manifestată în mod pregnant la ultimele turnee, este pe deplin justificată. Iată de ce opiniem ca pe viitor eşalonarea tururilor campionatelor divizionare să fie făcută cu mai mult discernămînt, pentru a se evita aglomerarea competiţiilor (cu neajunsurile ei) într-o perioadă scurtă, aşa cum s-a petrecut la aceastăediţie a diviziei A.

### ARBITRAJELE AU DEVENIT O PROBLEMĂ ?

Ne-am bucurat şi am apreciat ca atare valoarea arbitrajelor prestate în ultimul an, ca urmare firească a măsurilor hotărîte luate de Colegiul central al arbitrilor, concretizate în consfătuiri, cursuri de perfecţionare, clasificări pe categorii etc. Dar, fără a ne face părtaşi la „corul" antrenorilor şi jucătorilor, veşnic nemulţumiţi şi permanent acuzatori ai cavalerilor fluierului, trebuie să menţionăm că la ultimele turnee au fost dese cazurile de neatenţie care au provocat confuzii şi finaluri încîlcite în meciuri decisive. Am amintit la timpul cuvenit de situaţiile respective, dar lucrurile nu s-au îndreptat, dovadă fiind unele arbitraje prestate la turneele de la Bucureşti şi de la Iaşi. Aflîndu-ne înaintea turneelor finale, considerăm că este absolut necesar ca la aceste întreceri, de însemnătate majoră, să fie programaţi cei mai competenţi arbitri, iar aceştia, la rîndul lor, să manifeste întreaga capacitate şi autoritate de care au dat dovadă în atîtea rînduri. Iar pentru viitor, o analiză serioasă a arbitrajelor şi luarea unor măsuri eficiente (printre care întrevedem şi sancţionarea celor care nu au asigurat buna desfăşurare a meciurilor) se impune cu stringenţă.

D. STANCULESCU

*Aruncă la coş Popa (Politehnica Bucureşti), jucător care a manifestat o formă deosebită în ultimele meciuri.* Foto : Vasile BAGEAC

### ŞI ACUM, TURNEELE FINALE ALE DIVIZIEI B

Cu meciurile desfăşurate sîmbătă şi duminică, s-au încheiat întrecerile echipelor masculine şi feminine participante la divizia B, urmînd ca fruntaşele seriilor să-şi dispute, de vineri pînă duminică, turneele finale.

Formaţiile masculine Farul Constanţa, Universitatea (fostă Politehnica) Braşov, Voinţa Timişoara şi Academia Militară Bucureşti vor juca în sala Victoria din Ploieşti, iar cele feminine Metalul Salonta, Voinţa Tg. Mureş, Voinţa Constanţa şi Voinţa Bucureşti vor fi găzduite de sala Şcolii sportive din Sibiu. Primele două echipe se vor califica în divizia A.

ciclism

## DINAMO II — CAMPIOANĂ MUNICIPALĂ LA CONTRATIMP

Undeva, la margine de Bucureşti (un traseu situat pe şoseaua de centură, între Bucureşti—Ploieşti şi şoseaua Urziceni) şi-au dat întîlnire duminică dimineaţă fruntaşii ciclismului din Capitală pentru a-şi confrunta forţele în proba de contratimp pe echipe, contînd pentru campionatul municipal. Vremea excesiv de călduroasă a influenţat într-o oarecare măsură alergările, dar cicliştii s-au arătat, totuşi, mulţumiţi. Decît ploaie...

La capătul celor 80 km parcurşi, titlul de campioană municipală a revenit formaţiei Dinamo II (Constantin Iulian, Alexandru Zaroschi, Ion Cosma şi Vasile Teodor — antrenor N. Voicu), care, cu timpul de 1h 58:07 a realizat o medie orară de 40,689 km. În această formaţie sînt, după cum se vede, doi dintre componenţii lotului olimpic : V. Teodor şi I. Cosma. V. Teodor, reintrat în competiţii după o întrerupere de mai multe săptămîni (a fost accidentat), se pare că este complet restabilit. A pedalat tot timpul cu uşurinţa-i caracteristică şi cu rezerve... care i-ar fi permis, în orice moment, să evadeze din pluton.

Locul secund a revenit echipei Voinţa I. Performanţa acestei formaţii este cu atît mai meritorie cu cît dintre componenţii ei doar Victor Răţoi este fondist recunoscut. În rest, Dumitru Stanca este specializat în ciclocros, Constantin Popescu în probele cu antrenament mecanic pe velodrom, iar Mircea Beşleagă — notoriu semifondist de velodrom. Timpul realizat de Voinţa I (antrenor Al. Someşan) a fost de 2h 00:58. Pe celelalte locuri s-au clasat : 3. Olimpia (Suditu, Cernea, Ghera, Burlacu) 2h 01:21, 4. Steaua (Ene, Camer, Dolofan, Ferfelea) 2h 03:03, 5. Dinamo I (Marian, Hornet, Vasile, Ioniţă), 6. Dinamo III (Biro, Repede, Cîrje Drăgan) 2h 04:58.

G. ŞTEFANESCU

box

## I. ADAM, S. CUŢOV şi M. CULINEAC sînt gata pentru C.E.

Duminică dimineaţă, pe ringul instalat în incinta uzinelor „Semănătoarea" din Capitală a avut loc ultima verificare publică a componenţilor lotului de tineret care ne vor reprezenta, începînd de la 3 iunie la campionatele europene de box rezervate sportivilor născuţi după anul 1952. Reuniunea, la care au asistat cîteva sute de spectatori, a constat într-un antrenament la mănuşi în compania unor boxeri din cluburile bucureştene sau chiar între componenţii lotului de tineret, la categoriile în care titularul n-a fost încă stabilit.

Referindu-ne la comportarea selecţionabililor putem aprecia că majoritatea celor vizaţi să facă parte din echipa ce ne va reprezenta la competiţia continentală au manifestat o bună poftă de luptă, unii dintre ei găsindu-se chiar aproape de forma sportivă. Cînd afirmăm aceasta ne gîndim la pugilişti ca **Ion Adam** (pană) care s-a comportat excelent în partida cu Pavel Nedelcea, **Simion Cuţov** (într-o vervă deosebită în faţa a doi adversari diferiţi : N. Andrei şi P. Anton), **Marian Culineac** (dezlănţuit şi foarte eficace în lupta cu P. Cojocaru) şi chiar **Vasile Croitoru**, în compania a doi adversari (M. Imre şi V. Tecuceanu).

**Dinu Condurat** a început lupta cu L. Constantin manifestînd o oarecare rigiditate în mişcări. El s-a mişcat mai puţin ca de obicei în ring, motiv pentru care a şi recepţionat o serie de lovituri evitabile. Treptat (în special, în ultima repriză), Condurat a practicat boxul său, care l-a impus selecţionerilor, cu mişcări derutante şi lovituri surprinzătoare, executate în viteză.

Dintre cei doi „cocoşi", **Marian Lazăr** şi **Constantin Ştefanovici** (primul n-a efectuat cîntarul în ziua meciului) ni s-a părut mai proaspăt Lazăr. El a manifestat mai multă poftă de luptă.

Uşorul **Adrian Guţu** a fost singurul dintre componenţii lotului care a evoluat slab. El a boxat cu doi parteneri (T. Stamatescu şi C. Petrescu) „cotaţi" ca fiind mai slabi decît el, dar n-a reuşit să se impună în faţa lor. Absenţa din lot a lui **Sandu Mihăicea** se resimte în echipa pentru europene. Dar, abaterile disciplinare repetate nu mai puteau fi tolerate de conducerea tehnică a echipei. Cu această sancţiune (eliminarea din lot şi, probabil, şi din secţia clubului Dinamo) tînărul dinamovist va înţelege, desigur, că talentul singur nu este suficient pentru a putea reprezenta România în întreceri internaţionale.

Antrenorii lotului s-au declarat satisfăcuţi de comportarea elevilor lor în această etapă de pregătire.

Mihai TRANCA

MOTO

## SĂ ATRAGEM TINERETUL PE PISTELE DE DIRT-TRACK

Campionatul republican de dirt-track a fost inaugurat la Arad şi a continuat duminică la Sibiu într-o organizare ireproşabilă — după cum ne-a informat delegatul forului de resort, Andrei Iliaşcu, prezent la ambele reuniuni — asigurată de asociaţiile sportive Vagonul şi, respectiv, Voinţa. Din nou s-a putut vedea că acest gen de întreceri este mult gustat de public : aproape 3 000 de spectatori au fost prezenţi de fiecare dată în jurul pistelor de concurs.

Bilanţul confruntărilor ar fi fost pozitiv pentru toată lumea, dacă ar fi fost respectate înscrierile iniţiale la campionat, în virtutea cărora s-a stabilit formula de întrecere cu 16 alergători, în 20 de manşe. Dar, clubul Metalul Bucureşti şi asociaţia Vagonul Arad nu şi-au onorat angajamentele, prezentînd la start un număr mai mic de concurenţi, din motive nu atît de temeinice. În această situaţie, corpul de oficiali a fost nevoit să schimbe sistemul de disputare şi s-a ajuns la o formulă doar cu 13 manşe.

Deoarece noua formulă nu poate fi modificată pînă la terminarea campionatului, ne întrebăm ce se întîmplă cu elementele tinere şi dotate — ca Gh. Dumitru, Marin Muscalu şi alţii — ţinute departe de activitatea competiţională ?

Specialiştii federaţiei opinează că singura soluţie de a asigura motocicliştilor de perspectivă un program competiţional în măsură să le îmbunătăţească arsenalul tehnic şi potenţialul fizic, ar fi organizarea, în paralel cu campionatul, a unui concurs republican, rezervat tineretului. Iar pentru cea mai simplă formulă de desfăşurare e necesară prezenţa la start a cel puţin 7 concurenţi. Să recunoaştem că nu este atît de greu de selecţionat şi pregătit pentru concurs numărul menţionat de tineri, mai ales dacă diriguitorii secţiilor de performanţă din Sibiu, Bucureşti şi Arad se gîndesc serios la formarea schimbului de mîine al actualilor alergători fruntaşi.

Tr. IOANIŢESCU

# UN DOMENIU CU MULTE „PETE ALBE"

(Urmare din pag. 1)

pice) care activează în campionatul judeţean. Aceste echipe au fost folosite în permanenţă ca „pretext" în timpul discuţiei noastre pentru justificarea aproape a întregii activităţi, uitîndu-se faptul că numărul celor angrenaţi în mişcarea sportivă este sub 10 la sută din totalul salariaţilor. Să recunoaştem, total insuficient !

Asociaţia sportivă „Confecţia" îşi are sediul în cadrul fabricii, o clădire modernă cu spaţii largi, care permit nu numai desfăşurarea procesului de producţie în condiţii optime, ci şi utilizarea lor pentru activitatea de propagandă. Am întîlnit, astfel, foarte multe panouri cu imagini fotografice privind producţia, un colţ satiric şi unul juridic, numeroase afişe de protecţia muncii etc. Desigur, toate extrem de utile şi eficiente pentru sporirea calităţii muncii. Regretăm, însă, că printre ele nu am găsit nici măcar **un singur afiş destinat exerciţiului fizic şi sportului**, ca să nu mai vorbim de o vitrină în care să fie expuse trofeele cîştigate cu prilejul diverselor competiţii, trofee ce stau acum înghesuite într-unul din dulapurile de la sediul comitetului sindicatului.

De altfel, după cum ne spunea preşedintele C.J.E.F.S., **Gheorghe Paraschiv**, situaţia este similară şi la cealaltă mare unitate botoşăneană, „Textila".

### NUMAI REZULTATELE NU SÎNT DE AJUNS

Asociaţia sportivă „Siretul", aparţinînd fabricii de zahăr Bucecea, a obţinut în ultima vreme, prin remarcabile strădanii proprii, frumoase rezultate atît în ceea ce priveşte realizarea unei baze materiale (demnă de toată invidia !), cît şi în afirmarea pe plan competiţional.

**„Deoarece salariaţii fabricii noastre** — ne-a spus preşedintele asociaţiei, **Gheorghe Rusu — sînt grupaţi în perimetrul restrîns al comunei, avem, într-o oarecare măsură, uşurată sarcina de a-i atrage spre terenul de sport. În plus, dispunînd de o bază materială care satisface în acest moment şi cele mai exigente gusturi, am organizat o activitate riguros planificată şi continuă, avînd, astfel la îndemînă un serios „argument" de convingere".**

Într-adevăr, o mare parte a timpului lor liber salariaţii fabricii îl petrec la popicărie, pe terenul de fotbal sau de volei. De asemenea, am avut posibilitatea să vedem o preocupare mai vădită pentru realizarea unei propagande sportive de calitate. În majoritatea secţiilor există colţuri dedicate sportului, în cadrul cărora sînt popularizate atît succesele reprezentanţilor fabricii, cît şi cele obţinute de sportivii români în diverse competiţii internaţionale.

Totuşi, şi în cazul activiştilor asociaţiei (oameni inimoşi şi pasionaţi, de altfel) se observă o slabă orientare în privinţa muncii de propagandă, necunoaşterea multiplelor forme şi mijloace de care pot dispune pentru realizarea sarcinilor ce le revin în acest domeniu, fiind, prin aceasta, nevoiţi să rămînă doar la cele mai simple.

Se impune, aşadar, o intensificare a activităţii de îndrumare din partea comisiilor de resort de la Consiliul judeţean al sindicatelor şi C.J.E.F.S. Botoşani pentru a se conferi muncii de propagandă însemnele ce i se cuvin.

### SUB DEVIZA „MENS SANA..."

În legea nr. 29 din decembrie 1967 se prevede : **„Sarcinile fundamentale ale organelor şi organizaţiilor care au atribuţii în domeniul educaţiei fizice şi sportului sînt : atragerea maselor de oameni ai muncii, îndeosebi a tineretului, în practicarea sistematică a exerciţiilor fizice şi sportului, dezvoltarea tot mai largă a sportului de masă, cultivarea talentelor şi îmbunătăţirea performanţelor sportive".**

Avînd drept punct de plecare aceste obiective precise, în judeţul Vrancea a fost elaborat — prin colaborarea dintre Consiliul judeţean al sindicatelor, Comitetul judeţean U.T.C. şi C.J.E.F.S. — un plan amănunţit privind propaganda. Şi aceasta pentru că — după cum ni s-a spus — **„sănătatea este comoara cea mai de preţ a omului, ea reprezentînd o condiţie esenţială pentru deplina valorificare a capacităţii de muncă a individului, a calităţilor sale intelectuale, morale şi fizice. Sănătatea fiecărui cetăţean constituie sursa posibilităţilor sale de lucru, a energiei, a perceperii frumuseţii vieţii, a năzuinţelor spre înfăptuirea cu succes a propriilor idealuri".**

Ţinîndu-se seama de aceste adevăruri, s-au prevăzut expuneri şi conferinţe, unele urmate de filme sportive (**„Practicarea exerciţiilor fizice, mijloc important de întărire a sănătăţii", „Necesitatea practicării educaţiei fizice de către femei", „Folosirea factorilor naturali pentru călirea organismului"** etc), întîlniri cu sportivi fruntaşi, organizarea emisiunii radiofonice **„Ora sportivă"**, concursuri **„Cine ştie, sport cîştigă"**, o masă rotundă cu tema **„Activitatea sportivă de masă şi turistică"**.

Asemenea acţiuni — la care au fost solicitaţi să-şi aducă aportul medici, profesori de educaţie fizică, activişti sportivi etc. — au avut loc la Foresta C.P.L. Gugeşti, Confecţia Focşani, Locomotiva Adjud, Chimica Mărăşeşti, Unirea Focşani şi altele.

★

Munca de propagandă presupune eforturi multiple pentru găsirea celor mai bune căi, în scopul de a determina un cît mai mare număr de oameni să se îndrepte spre terenul de sport. Un simplu afiş cu — spre exemplu — „Practicaţi înotul" nu este suficient, atîta timp cît nu este sprijinit cu date concrete şi argumentele necesare. În timpul vizitelor noastre ne-am putut da seama că în multe asociaţii se lucrează încă la voia întîmplării, că cei ce trebuie să se ocupe de îndrumarea acestei activităţi acţionează şablon, fără varietate, fără iniţiativă şi, parcă, fără pasiune. Dar, asupra acestor probleme ne propunem să mai revenim.

Candidaţi olimpici

## FIŢI BALAŞ

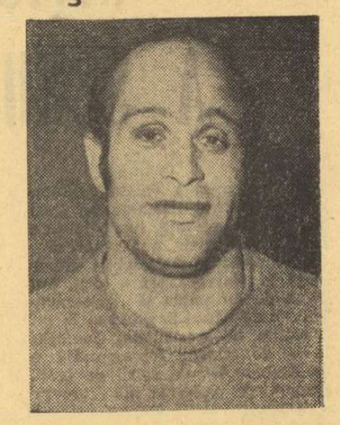

*• Este membru al clubului Steaua • S-a născut la 2 ianuarie 1944 la Cluj • A fost multiplu recordman mondial de juniori, campion al ţării la categoriile pană, cocoş, uşoară şi semimijlocie • De-alungul anilor a doborît aproape 100 de recorduri naţionale, fiind cel mai prodigios halterofil al ţării • Cele mai valoroase rezultate le-a obţinut la categoria uşoară, unde deţine recordul ţării cu 425 kg. • Recent, la campionatele europene de haltere de la Constanţa a obţinut locul IV cu 415 kg.*

Cu 12 ani în urmă, cînd s-a afirmat pe plan internaţional, Fiţi Balaş a fost o mare speranţă, un talent căruia i se prevedea o carieră sportivă strălucită. Calităţile sale native nu au fost însă îndeajuns valorificate, pe de o parte datorită unor greşeli comise de el însuşi iar pe de altă parte datorită unor inexactităţi tehnice în executarea mişcărilor. Ca urmare, la cîteva din marile competiţii mondiale el nu s-a afirmat la nivelul aşteptărilor.

Acum, Fiţi Balaş după cît se pare, s-a schimbat mult în bine. Se antrenează mai conştiincios şi căutînd să elimine lipsurile din trecut este mai receptiv la sfaturile antrenorilor. În plus, el şi-a dat seama (în ceasul al 12-lea) că plusul de greutate este inamicul său nr. 1. Ne referim la faptul că pentru a putea slăbi raţional şi a face în mod curent categoria (67,5 kg) Balaş nu are voie să depăşească 70 de kilograme. Lucrul acesta îl ştie desigur şi el ca şi antrenorul său Ştefan Achim. Bine ar fi însă dacă ambii ar ţine seama de el...

Antrenîndu-se conştiincios, ducînd o viaţă sportivă, Fiţi Balas va putea realiza în scurt timp rezultate superioare actualului său record. În cazul cînd va realiza 425—430 kg, ei are şanse ca la J.O., să se claseze printre primii şase.

natăţie

*(Urmare din pag. 1)*

ei nu au avut această posibilitate în cele două starturi oficiale (Hohoiu a participat doar la un concurs), **cu totul insuficiente pentru obţinerea de mari performanţe.**

Iubitorii naţiei au aşteptat mai mult în acest sezon de la înotătorii celor două mari secţii din Capitală, Dinamo şi Steaua, unde activează majoritatea campionilor ţării. Nici unul însă, fără excepţie, nu a realizat vreun rezultat ieşit din comun. Singurii care au marcat un uşor progres au fost **Ioan Miclăuş** (rezultatele bune la craul îl vor ajuta în vară să depăşească limita celor 60 de secunde la 100 m delfin) şi **Octavian Resler** (bras). **Marian Slavic** a reuşit, e drept, un 53,6 (100 m liber) în bazinul de 25 m de la Bremen, dar, în continuare, cea mai bună „sută" a sa în piscină de dimensiuni olimpice nu a fost decît 55,2, cifră care nu reprezintă prea mult pe plan internaţional. Este foarte adevărat însă că multiplul recordman al ţării şi-a stabilit întotdeauna cele mai bune performanţe în lunile de vară, cînd se simte în... apele sale, aşa că evoluţia sa merită a fi urmărită în continuare. **Ce au făcut însă ceilalţi înotători ai cluburilor bucureştene : A. Şoptereanu, E. Hempel, T. Nicolae, A.** Adam, Gh. Lupu şi alţi componenţi ai echipelor naţionale ? **În marea lor majoritate, ei au regresat, avînd evoluţii modeste. Lipsa de ambiţie, de seriozitate în pregătire, penuria de concursuri cu caracter intern şi internaţional, stimulative în obţinerea performanţei, explică situaţia de fapt.** În general, STAREA DE AUTOMULŢUMIRE FAŢĂ DE UN TITLU DE CAMPION NAŢIONAL SAU BALCANIC, OBŢINUT ÎN CONDIŢIILE UNEI ADVERSITĂŢI PALIDE, CARACTERIZEAZĂ PE MULŢI DINTRE SPORTIVII ŞI ANTRENORII DIN CAPITALĂ.

În sfîrşit, ar mai trebui amintit şi de „cazul Opriţescu". Înotătorul clujean ne-a dovedit, şi nu o dată, că posedă calităţi deosebite pentru a deveni un foarte bun sprinter de nivel european. El a ajuns în acest sezon în preajma celor 55 de secunde, l-a învins chiar şi pe Slavic în două curse, şi ar fi putut ajunge mult mai departe dacă ar fi privit cu maximă seriozitate pregătirea de iarnă. Opriţescu **preferă însă viaţa uşoară, nu este dispus să facă un plus de efort, diminuîndu-şi singur, în bună măsură, perspectivele certe pe care le are în faţa sa** (doar 17 ani şi un gabarit ideal).

Federaţia de specialitate, analizînd evoluţia înotătorilor în această primăvară, a luat unele măsuri de excludere din lotul naţional a sportivilor care nu şi-au îndeplinit obiectivele propuse chiar de către antrenori. Sînt oare acestea suficiente ? Ne gîndim la faptul că de mai mulţi ani **sistemul nostru competiţional se dovedeşte deficitar, că de ani de zile selecţionerii echipei naţionale sînt nevoiţi să se rezume la sportivii reşiţeni şi cei ai cluburilor Dinamo şi Steaua, ca o consecinţă a stării de totală letargie în care se complac sportivii şi antrenorii din marea majoritate a celorlalte secţii din ţară** (şcolile sportive din Bucureşti, Galaţi, Cluj, Timişoara, Oradea, Tg. Mureş). De aceea, şi faţă de aceste importante aspecte, forul de specialitate are datoria de a lua măsuri concrete.

## CURSURI DE INIŢIERE PENTRU ÎNOT LA CLUBUL RAPID

Clubul sportiv Rapid Bucureşti organizează cicluri de iniţiere pentru cei ce doresc să înveţe înotul. Fiecare ciclu are o durată de 18 zile. Datele de începere a acestor cicluri sînt: 25 mai, 16 iunie, 7 iulie, 28 iulie şi 19 august.

Participanţii la aceste cicluri vor fi repartizaţi în grupe de cîte 10 (separat, băieţi şi fete), conduse de antrenori şi profesori de specialitate. Absolvenţii fiecărui ciclu vor primi brevet de înotător şi insigna clubului Rapid. Copiii care vor dovedi aptitudini vor fi trecuţi în grupe de perfecţionare, urmînd ca cei mai buni dintre ei, selecţionaţi de antrenori, să activeze — dacă vor dori — în secţia de înot a clubului.

Înscrierile la aceste cicluri — care se primesc numai cu avizul medical al circumscripţiei sanitare respective — se pot face la secretariatul clubului Rapid sau direct la bazinul din curtea stadionului Giuleşti (antrenor — T. Vasiliu), zilnic între orele 8,30—14,30. Taxa de înscriere este de 60 lei.

caiac-canoe

## „CUPA OLIMPIA" A REVENIT GAZDELOR

Pe lacul Herăstrău s-a desfăşurat, duminică dimineaţă, „CUPA OLIMPIA" la caiac-canoe, competiţie care a prilejuit multe dispute echilibrate şi spectaculoase. În final, victoria a revenit echipajelor clubului OLIMPIA care au totalizat 238 p. Pe locurile următoare : DINAMO 139 p şi RAPID 85 p.

REZULTATE TEHNICE : K 1 B II — 500 m : I. Franguloiu (Olimpia) 2:18,0, K 2 B II — 500 m : A. Dina — I. Cîrstoi (Rapid) 2:00,0; K 4 B II — 500 m : N. Popa — V. Arunescu — G. Arunescu — R. Mărgineanu (Olimpia) 1:50,0 ; C 1 B I — 500 m : Gh. Dinu (Olimpia) 2:19,0 ; K 1 B I — 500 m : M. Eşanu (Olimpia) 2:01,0 ; K 2 B I — 500 m : T. Mihăescu — M. Miclea (Olimpia) 1:56,0; K 4 B I — 500 m : Gh. Badea — T. Manea — C. Matei — F. Costache (Olimpia) 1:47,0; C. 2 B I — 500 m : I. Dincă — I. Mureşanu (Dinamo) 2:10,0 ; K 1 (F) tineret — 500 m : D. Vasile (Olimpia) 2:24,0 ; K 1 B I — 800 m : F. Niţescu (Olimpia) 3:34,0 ; K 2 B I — 800 m : S. Meianu — M. Chiriac (Olimpia) 3:23,0 ; K 4 B I — 800 m : D. Oancea — A. Păun — Gh. Ştefan — N. Stan (Olimpia) 3:23,0 ; C 1 B I — 800 m : M. Preda (Olimpia) 4:33,0 ; C 2 B I — 800 m : M. Boca — I. Cuhutenco (Olimpia) 4:05,0 ; K 1 B — tineret — 800 m : A. Ştefan (Olimpia) 3:31,0 ; K 1 seniori: D. Diaconescu (Voinţa) 2:00,0 ; K 2 seniori: A. Oanţă — S. Cristea (Olimpia) 1:54,0 ; K 4 seniori : V. Dala — I. Dumitru — A. Luca — Gh. Merezeanu (Olimpia) 1:47,0; C 1 — tineret — 500 m : I. Vlad (Dinamo) 2:26,0.

TENIS DE MASĂ

## ECHIPA FEMININĂ PROGRESUL — LIDER AUTORITAR ÎN CAMPIONAT

Penultima etapă a turului campionatului diviziunar de tenis de masă a programat 10 partide (nouă în Capitală), cea mai importantă fiind cea dintre formaţiile feminine Voinţa Arad (actuala campioană a ţării) şi Progresul Bucureşti. Sportivele de la Progresul au obţinut — acasă — o victorie la limită, dar pe deplin meritată. Învingătoarele conduc acum cu autoritate, avînd trei puncte avans faţă de următoarea clasată, Voinţa Arad.

Iată rezultatele şi cîteva amănunte de la meciurile desfăşurate la sfîrşitul săptămînii trecute.

FEMININ. **Progresul Bucureşti** (Alexandru 3 v, Moldovan 2 v, Zaharia) — Voinţa Arad (Lesai 2 v, Vlaicov 1 v, Krejec 1 v) 5—4, **Maria Alexandru**, jucînd în notă ei obişnuită, a culeş trei victorii, singură Iudit Krejec opunîndu-i o rezistenţă mai dîrză. Demn de subliniat şi evoluţia **Vioricăi Moldovan**, în evidentă revenire. Ea a obţinut un succes categoric în dauna Eleonorei Vlaicov. O menţiune şi pentru arădeanca **Magdalena Lesai**.

**Politehnica Bucureşti—Spartac II Bucureşti** 6—3. Autoarele victoriei: Crişan 3 v, Spiridon 2 v, Gheorghiu 1 v.

**Voinţa Arad** (Vlaicov 3 v, Lesai 3 v, Krejec 3 v) — **Voinţa Bucureşti** (Lunţeanu, Căpriţă, Stoian) 9—0.

**Voinţa Bucureşti** (Căpriţă 2 v, Lunţeanu 1 v, Stoian) — **C.S.M. Cluj** (Lupu 3 v, Şinteoan 2 v, Tothfalusi 1 v) 3—6.

**Spartac I Bucureşti** (Condicaru 2 v, Ilie 2 v, Feldman) — **C.S.M. Cluj** (Lupu 2 v, Şinteoan 2 v, Tothfalusi 1 v) 4—5. Meci foare disputat cîştigat de formaţia mai omogenă prin prisma valorilor individuale.

MASCULIN. **Progresul Bucureşti-C.S.M. Cluj** 9—8. Partida a început sub semnul superiorităţii nete a oaspeţilor care au condus cu 5—0, lăsînd să se întrevadă că vor înscrie o victorie facilă. Dar elevii antrenorului Victor Vladone au dat în continuare o replică pe cît de neaşteptată pe atît de puternică. La 7—3 pentru oaspeţi, **Sindeanu** reuşeşte să-i învingă pe Doboşi şi Giurgiucă, iar Luchian şi Ovanez pe Bozga şi Papp. Apoi, la 8—8, Buzescu îl învinge pe Bozga aducînd astfel echipei sale o victorie preţioasă. Au punctat Sindeanu 3 v, Luchian 3 v, Ovanez 2 v, Buzescu 1 v pentru bucureşteni şi Doboşi 3 v, Giurgiucă 2 v, Papp 1 v, Bozga 1 v şi cuplul Doboşi-Giurgiucă.

**Politehnica Bucureşti — Voinţa Cluj 12—5.** Cîştigătorii au reintrat în lupta pentru titlul republican. Scorul a fost egal pînă la 3—3, după care studenţii s-au distanţat în învingători siguri : Gheorghe 3 v, Antal 3 v, Bobocică 3 v, Colceriu 2 v, cuplul Gheorghe-Bobocică pentru Politehnica şi Hidveghi 4 v, Lazăr 1 v pentru Voinţa.

**Voinţa Bucureşti — C.S.M. Cluj** 6—11. După aspectul primelor meciuri cînd se menţinea egalitatea, era posibilă şi înregistrarea unei surprize. Dar, clujenii au forţat şi în final au realizat succesul. Au cîştigat Doboşi 4 v, Giurgiucă 3 v, Papp 2 v, Bozga 1 v, Doboşi-Giurgiucă pentru C.S.M. şi Panait 3 v, Bodea 2 v, Stamatescu 1 v pentru gazde.

**Locomotiva Bucureşti — C.S.M. Iaşi** 17—0. Scorul la zero ne scuteşte de alte comentarii. Punctele au fost obţinute de Păuna 4 v, Gheorghiu 4 v, Danielis 4 v, Gheorghe 4 v şi dublul Gheorghiu-Păuna.

**Voinţa Braşov — Comerţul Tg. Mureş 9—8.**

Florin SANDU

CLASAMENTE

FETE

| | | | | | |
|---|---|---|---|---|---|
| 1. Progresul Buc. | 7 | 7 | 0 | 51:12 | 14 |
| 2. Voinţa Arad | 6 | 6 | 1 | 47: 7 | 11 |
| 3. Spartac I Buc. | 7 | 4 | 3 | 31:32 | 11 |
| 4. C.S.M. Cluj | 7 | 4 | 3 | 30:33 | 11 |
| 5. Politehnica Buc. | 6 | 4 | 2 | 26:23 | 10 |
| 6. Voinţa Buc. | 7 | 2 | 5 | 27:36 | 9 |
| 7. Rapid Braşov | 7 | 1 | 6 | 25:38 | 8 |
| 8. Spartac II Buc. | 7 | 0 | 7 | 6:57 | 7 |

BĂIEŢI

| | | | | | |
|---|---|---|---|---|---|
| 1. C.S.M. Cluj | 8 | 7 | 1 | 89:47 | 15 |
| 2. Poli. Buc. | 8 | 6 | 2 | 91:45 | 14 |
| 3. Voinţa Braşov | 8 | 6 | 2 | 76:60 | 14 |
| 4. Loc. Buc. | 8 | 5 | 3 | 81:55 | 13 |
| 5 Progr. Buc. | 8 | 5 | 3 | 76:60 | 13 |
| 6. Voinţa Buc. | 8 | 4 | 4 | 78:58 | 12 |
| 7. Comerţul Tg. M. | 8 | 3 | 5 | 64:71 | 11 |
| 8. Voinţa Cluj | 8 | 2 | 6 | 58:78 | 10 |
| 9. Voinţa Arad | 8 | 2 | 6 | 57:79 | 10 |
| 10. C.S.M. Iaşi | 8 | 0 | 8 | 9:127 | 8 |

# fotbal

## ELEMENTE DEMNE DE REȚINUT ÎNAINTEA RELUĂRII CAMPIONATULUI

Mîine se reia campionatul Diviziei A, cu care ocazie vor reîncepe cele două dispute, prima pentru titlul de campioană, și pentru locurile II—III, a doua pentru evitarea locului 15. Iată, programarea jocurilor echipelor care luptă pentru ocuparea primelor trei locuri :

**U.T.A.** (31 de puncte) : cu Dinamo (acasă), Farul (deplasare), „U" Cluj (a), Univ. Craiova (d), Petrolul (a), Politehnica (d), Sport club Bacău (a).

**F. C. ARGEȘ** (30) : „U" Cluj (a), Univ. Craiova (a), Farul (d), A.S.A. (a), Jiul (d), Crișul (a), Dinamo (d).

**„U" CLUJ** (29) : F. C. Argeș (d), Petrolul (a), U.T.A. (d), Jiul (a), Farul (d), Steaua (d), Rapid (a).

**SPORT CLUB BACĂU** (28) : Steaua (d), Politehnica (a), C.F.R. Cluj (d), Steagul roșu (a), Dinamo (d), A.S.A. (a), U.T.A. (d).

**A.S.A. TG. MUREȘ** (27) : Petrolul (d), C.F.R. (a), Steagul roșu (a), F. C. Argeș (d), Rapid (a), Sport club (d), Politehnica (a).

**STEAGUL ROȘU** (26) : Univ. Craiova (a), Steaua (a), A.S.A. (d), Sport club (d), Politehnica (a), Rapid (d), C.F.R. (a).

Iată și meciurile pe care le vor susține cele trei „candidate" la locul 15 :

**PETROLUL** (20) : A.S.A. (a), „U" Cluj (d), Univ. Craiova (d) C.F.R. (a), U.T.A. (d), Dinamo (a), Jiul (d).

**POLITEHNICA** (18) : Rapid (a), Sport club (d), Steaua (d), Crișul (a), Steagul roșu (d), U.T.A. (a), A.S.A. (d).

**C.F.R. CLUJ** (15) : Crișul (a), A.S.A. (d), Sport Club (a), Petrolul (d), Steaua (a), Farul (a), Steagul roșu (d).

În continuare, vă prezentăm o mică statistică privind diferitele aspecte ale desfășurării de pînă acum a campionatului :

• S-au înscris 420 de goluri, cu o medie de 18,26 goluri de etapă.

• Au fost marcate 16 autogoluri (5 în retur).

• S-au dictat 38 de lovituri de la 11 metri (13 în retur).

• Cele 184 de partide au fost conduse la centru de 34 de cavaleri ai fluierului.

• Cele 16 divizionare A au folosit 331 de jucători : cei mai mulți: Crișul și Univ. Craiova, fiecare cîte 25, iar cei mai puțini : U.T.A. — 15.

La partidele actualului campionat au asistat aproximativ 1 935 000 de spectatori.

• Situația în „Trofeul Petschovschi" : 1. CRAIOVA 8,66, 2—3. Brașov și Pitești 8,63, 4. Ploiești 8,58, 5—6. București și Tg. Mureș 8,45, 7. Constanța 8,36, 8. Cluj 8,21, 9. Arad 8,09, 10. Iași 8,08, 11. Petroșani 7,81, 12. Oradea 7,75, 13. Bacău 7,50.

## SELECȚIONATA UNIVERSITARĂ S-A ÎNTORS ASEARĂ DIN TURNEUL ÎNTREPRINS ÎN LIBAN

Aseară s-a înapoiat în țară, pe calea aerului, selecționata universitară de fotbal care a întreprins un turneu de pregătire în Liban. Echipa noastră a susținut miercuri primul joc cu formația **Nijmi**, de care a dispus cu scorul de 3—1 (0—1), prin golurile înscrise de **Lupulescu** (2) și **Angelescu**. Vineri, în cel de al doilea meci, selecționata noastră studențească a dispus cu 4—0 (2—0) de formația **Homenetmen**, toate golurile fiind înscrise de **Munteanu (!)**, iar duminică, în ultimul joc al turneului, într-o partidă revanșă cu formația **Nijmi**, meciul s-a întrerupt la pauză, la scorul de 1—0 pentru gazde, din cauza defectării instalației de nocturnă.

### DE DUMINICĂ, O NOUĂ ORĂ DE ÎNCEPERE A MECIURILOR

Federația română de fotbal a stabilit ca, începînd cu etapa a XXV-a (28 mai) a campionatului diviziei A, toate meciurile să se dispute de la ora 17,30.

## FLUCTUAȚIE PREA MARE (32 de jucători)

(Urmare din pag. 1)

Și tocmai aici, acasă la noi, în fața unui adversar ce reprezintă un fotbal mai slab cotat în aria continentului nostru, s-a produs eșecul pe drept criticabil. N-au fost puțini aceia care, urmărind partida cu Danemarca, la fața locului sau pe micul ecran, au încercat să-și explice eșecul apelînd la penalty-ul refuzat de arbitru, sau la imprecizia manifestată de Neagu, în momente în care tabela arăta 0—0. Desigur, într-un joc cu miză, cum a fost și acesta cu Danemarca, care angajează, deopotrivă, și latura afectivă, momentele psihologice cîntăresc în balanța rezultatului propriu-zis. **Credem, însă, că ar fi totalmente greșit să vedem în niște „circumstanțe atenuante" explicația logică a unei înfrîngeri care își are de fapt cu totul alte determinări.**

Afirmăm toate acestea, știind că numai O ECHIPA INSUFICIENT PREGĂTITĂ (la toate capitolele), sau DEFECTUOS CONCEPUTĂ PENTRU A ATACA UN OBIECTIV IMPORTANT, SE POATE PIERDE CU FIREA, RUPÎNDU-ȘI PRESUPUSUL ECHILIBRU, la prima eroare a cavalerului fluierului sau la întîia ratare a golului.

Da, duminică, în partida cu Danemarca, reprezentativa noastră olimpică **n-a fost o echipă în adevăratul înțeles al cuvîntului**, un tot omogen, un „bloc funcțional", cum se scrie în manualele de pură specialitate. Indicii, în această direcție existau în evoluțiile ei anterioare, cu Peru (cînd, poate, un penalty acordat nouă în mod gratuit a împiedicat și el să se depisteze șubrezenia echipei) și cu formația secundă a Bulgariei, dar o supraapreciere a potențialului real s-a așternut ca un văl peste evidentele sale tare.

Pentru alcătuirea și rodarea unei echipe puternice, spre a fi capabilă să ofere, pe propriul teren, randamentul dorit, a fost vreme suficientă, chiar dacă și prin vina Biroului federal, „momentul Copenhaga" intervenise nefast, abătînd o selecționată olimpică de la făgașul normal.

Dar, cum să închegi, ne întrebăm, o formație, cînd antrenorii Gh. Ola și Gh. Constantin au găsit de cuviință că este normal să treacă prin filtrul selecției, **din ianuarie '72 și pînă la ziua partidei, nu mai puțin de 32 de jucători :** 3 PORTARI (Ghiță, Suciu, Coman), 12 FUNDAȘI (Pop, Mioc, Pigulea, Ianul, Vlad, Stoicescu, Smarandache, M. Olteanu, C. Olteanu, Popovici, Codrea, Ivan II), 4 MIJLOCAȘI (Simionaș, Broșovschi, Vigu, Pescaru) și 13 ÎNAINTAȘI (Petreanu, Radu, Pantea, Györfi, Tătaru, Kun, Pîrvu, Marcu, Jercan, Rugiubei, Domide, Roșu, Helvei) ? Iată o extrem de mare fluctuație, pe care cele cîteva accidente ivite pe parcurs (Ianul, M. Olteanu, Rugiubei, **Kun**) nu o justifică.

Numai aceste nereușite (în materie de omogenizare a unei formule) la examenele cu Peru și selecționata secundă a Bulgariei au condus la concluzia (acceptată în momentul acela) transplantului, de ultimă oră, cu alți doi jucători, rapidiștii Dumitru și Neagu, ambii de necontestată valoare.

Astfel stînd lucrurile, nu ne mai apare ca greu de explicat faptul că, pe tot parcursul primei reprize a jocului de duminică, „centralii" atacului nostru n-au făcut nici măcar un **un-doi** (singurul, în tot acest timp, fiind realizat de **Neagu** cu **Dumitru**), armă cu care, poate ar fi dislocat, măcar o dată, apărarea danezilor.

Da, duminică, echipa noastră olimpică a fost departe de a constitui un tot omogen, nici pe planul tehnico-tactic (**Tătaru** a jucat pentru a doua oară lîngă **Györfi**, care, la rîndul lui, nu mai evoluase de foarte mult timp aripă dreaptă ; **Neagu** — prima oară lîngă **Marcu**) și, ca o consecință firească, nici pe planul moralului.

Lipsindu-i „conștiința valorii", echipa olimpică a sfîrșit prin a plăti tribut greu, ratînd o calficare pe care toți iubitorii fotbalului de la noi o doreau. Prezența fotbaliștilor noștri la J. O. de la München n-a fost, de astă dată, posibilă și pentru că antrenorul Gh. Ola (cu unele merite la juniori și tineret — formații de experiment) a clacat la prima lui încercare în domeniul fotbalului de performanță.

*Atacă Steaua! Secvență de la unul din meciurile Steaua—S. C. Bacău, disputat în Capitală. Aceiași „actori" care apar în această imagine își vor disputa mîine victoria pe* Stadionul 23 August, *cu începere de la ora* 17

### ARBITRII MECIURILOR ETAPEI A XXIV-a A DIVIZIEI A

**Steaua — Sport Club Bacău : O. ANDERCO** (Satu Mare), ajutat la linie de V. Catană (Carei) și V. Trifu (Baia Mare);

**C.F.R. Cluj — Crișul : E. PĂUNESCU** (Vaslui), ajutat de V. Pîrvescu (Buzău) și I. Angheliu (P. Neamț) ;

**Politehnica Iași — Rapid : Z. DRĂGHICI**, ajutat de A. Pilosian și N. Stavru (toți din Constanța) ;

**Petrolul — A. S. Armata Tg. Mureș: A. BENTU**, ajutat de I. Hrisafi și Fr. Colosi (toți din București) ;

**Jiul — Farul : C. GHEMIGEAN**, ajutat de I. Dancu și N. Marin (toți din București) ;

**U.T.A. — Dinamo : V. TOPAN**, ajutat de Gh. Vereș (ambii din Cluj) și S. Mureșan (Turda) ;

**F. C. Argeș — „U" Cluj: N. PETRICEANU**, ajutat de Gh. Micloș și V. Murgășan (toți din București);

**Steagul roșu — Univ. Craiova : C. PETREA**, ajutat de Gh. Olteanu și I. Urdea (toți din București).

### Duminică, în nocturnă FARUL — U.T.A.

Partida Farul — U.T.A., din etapa a XXV-a a campionatului Diviziei A, care va avea loc duminică 28 mai, se va disputa în nocturnă, cu începere de la ora 19.

### Partidă de old-boys

### LOCOMOTIVA IAȘI — RAPID BUCUREȘTI 3—3 (1—0)

Stadionul 23 August din Iași a găzduit o interesantă partidă între foștii jucători ai Locomotivei Iași și Rapid București. Cei peste 2000 de spectatori au asistat la un joc frumos, terminat cu un rezultat de egalitate : 3—3 (1—0). Golurile au fost înscrise de **Voica, Dron** și **Gavrilă** pentru Locomotiva, **Nae Georgescu** (2) și **Azbiceanu** pentru Rapid.

**V. DIACONESCU**, coresp.

---

# polo

## C. Mărculescu: „LA MÜNCHEN, ECHIPA ROMÂNIEI A ATINS OBIECTIVUL PROPUS"

Duminică, la miezul nopții, s-au întors în Capitală jucătorii echipei naționale de polo, care au participat la turneul de calificare pentru J.O., desfășurat timp de 7 zile în piscina olimpică „Dante" din München. Ei au avut o frumoasă comportare în această competiție, cîștigînd toate cele 7 partide cu un golaveraj total de 50—12. Astfel, echipa României s-a calificat cu brio pentru marea întrecere olimpică din vară. Amănuntele asupra întregii competiții ne-au fost oferite de prof. **Cornel Mărculescu**, antrenor federal, conducătorul delegației noastre la München.

**„Reprezentativa de polo a țării și-a îndeplinit cu destulă precizie și cel de al doilea obiectiv din cadrul planului general de pregătire pentru Olimpiadă. Turneul nu a fost dintre cele mai grele, dar nici prea ușor, cum ar fi unii înclinați să creadă. Am jucat 7 meciuri în 7 zile pe o vreme cu totul nefavorabilă, împotriva unor adversari deosebit de ambițioși. Jucătorii noștri au știut însă să-și valorifice evidenta superioritate tehnico-tactică, remarcată de altfel de toți specialiștii prezenți la turneu (întreaga comisie E.W.P.S., numeroși antrenori și arbitri internaționali), cîștigînd fără dificultate".**

— Care a fost valoarea turneului?

**— Deși, exceptînd formațiile României și Spaniei, toate celelalte fac parte din al doilea eșalon valoric al polo-ului mondial, am asistat la foarte multe meciuri de un bun nivel. O plăcută surpriză — formațiile Greciei și Angliei, care au progresat simțitor. În schimb, suedezii au deziluzionat. Important este faptul că selecționata noastră a dovedit cu prisosință că păstrează o diferență valorică sesizabilă față de aceste echipe.**

— Cum explicați diferența extrem de netă cu care formația română s-a impus în derbyul cu Spania, echipă care i-a creat multe probleme în ultimele confruntări ?

**— Băieții au jucat excelent în acest meci, Huber a apărat fără greșeală, Mihăilescu l-a anihilat complet pe Jane, golgeterul turneului, iar Zamfirescu și-a condus cu abilitate coechipierii într-un joc care a obligat pe spanioli la o permanentă defensivă. Rezultatul (7—2) apare cu atît mai valoros, cu cît în urmă cu trei săptămîni spaniolii învinseseră Italia cu 6—5.**

— Cu ce atuuri s-a impus în acest turneu reprezentativa română?

**— În primul rînd, prin jocul sobru și precis în apărare. „Zona", în situațiile de inferioritate (care nu au fost deloc puține) a funcționat destul de bine, jucătorii demonstrînd o mare mobilitate. Și atacul nostru s-a dovedit mai clar, cu acțiuni vădind maturitate și gîndire, fapt remarcat de foarte mulți specialiști. S-au greșit însă destule pase decisive, iar tirul la poartă nu a fost întotdeauna perfect reglat.**

— Pe cine ați evidenția în mod deosebit ?

**— Îmi vine greu să aleg între căpitanul reprezentativei, Gheorghe Zamfirescu și portarul Șerban Huber. Primul nu s-a menajat nici un moment, a impulsionat în permanență ofensiva și a marcat 15 goluri, fiind tot timpul un exemplu pentru coechipieri. Huber a avut din nou intervenții miraculoase, care confirmă clasa sa ridicată. Ei au fost, cred, și cei mai buni jucători ai întregului turneu. În ordine aș releva pe Mihăilescu, foarte bun apărător, Novac, care a muncit mult și cu folos și Culineac, ale cărui acțiuni surprinzătoare au creat deseori derută în apărările adverse. Toți ceilalți jucători și-au făcut datoria. Țin, de asemenea, să subliniez comportarea disciplinată a întregii echipe pe tot parcursul turneului. Așadar, un start bun spre turneul final al J.O.**

Adrian VASILIU

*HUBER, „îngerul păzitor" al naționalei române la München*

### DEOCAMDATĂ, RAPID PE PRIMUL LOC

Cea de a treia etapă-turneu a campionatului național de polo a adus în fruntea clasamentului echipa Rapid din București. Prezența feroviarilor în capul plutonului trebuie explicată însă nu numai prin cele două victorii la scoruri categorice înregistrate de Rapid la Oradea, ci și prin faptul că actuala campioană, Dinamo, avînd 8 reprezentanți în echipa reprezentativă ce a jucat la München, nu a putut să evolueze în această etapă. De altfel, meciurile ce urmau să se dispute la Arad între **Vagonul, Voința Cluj** și **Dinamo** vor fi reprogramate la o dată ce se va anunța ulterior.

Dintre ultimele rezultate am reținut succesul la limită al formației I.E.F.S. (3—2) în fața Progresului, la capătul unui meci de mare luptă, precum și draw-ul (7—7) înregistrat la Oradea între două din codașele clasamentului, Olimpia și Politehnica.

Înaintea ultimelor meciuri din prima parte (tur) a campionatului, clasamentul arată astfel :

| | | | | | | |
|---|---|---|---|---|---|---|
| 1. Rapid | 6 | 6 | 0 | 0 | 89—14 | 12 |
| 2. Dinamo | 4 | 4 | 0 | 0 | 74— 8 | 8 |
| 3. I.E.F.S. | 6 | 3 | 1 | 2 | 33—37 | 7 |
| 4. Progresul | 6 | 3 | 0 | 3 | 36—21 | 6 |
| 5. Voința | 4 | 2 | 1 | 1 | 24—22 | 5 |
| 6. Crișul | 6 | 2 | 0 | 4 | 26—59 | 4 |
| 7. Politehnica | 6 | 1 | 1 | 4 | 23—69 | 3 |
| 8. Vagonul | 4 | 1 | 0 | 3 | 14—27 | 2 |
| 9. Olimpia | 6 | 0 | 1 | 5 | 12—74 | 1 |

# SCHI

## „CUPA VALEA ALBĂ"

Duminică 28 mai, se va desfășura, pe Valea Albă-Bușteni, un concurs de schi dotat cu „Cupa Valea albă", organizat de consiliul județean pentru educație fizică și sport Prahova. Vor participa toți schiorii noștri fruntași. Se vor disputa două manșe de slalom.

## MARILE CÎȘTIGURI VĂ AȘTEAPTĂ

Tragere de tragere, Pronoexpresul atribuie premii de 100.000 lei, astfel că nu mai surprinde pe nimeni faptul că de la începutul anului și pînă în prezent au fost omologate 28 de premii a cîte 100.000 lei fiecare.

Printre cei mai recenți performeri sînt — participanții: Alexandru Gheorghe din Slatina, Kantor Maria din Brașov, Ivaniuc Vasile din Satu-Mare, Zane Tudor din București și Jillan Ana din Timișoara — toți cîte 100.000 lei, existînd premisele altor premii de aceeași valoare.

Oricine poate obține asemenea premii participînd la tragerea Pronoexpres de mîine miercuri 24 mai 1972, tragere care va fi televizată direct din Studioul de Televiziune cu începere de la ora 18,55. Astăzi este ULTIMA ZI pentru procurarea biletelor.

• Vă reamintim că la tragerile și concursurile săptămînale Loto, Pronoexpres și Pronosport — în cadrul valorii unitare a premiilor — se acordă autoturisme Dacia 1300 (70.000 lei), Dacia 1100 (55.000 lei) și Skoda S 100 (53.000 lei) pînă la 31 mai 1972.

**Rubrică redactată de LOTO-PRONOSPORT**

# DIVIZIA C SE APROPIE DE FINIȘ

• Etapă cu 25 de meciuri egale • O singură victorie pe teren propriu în seria a IVa

### SERIA I

Minerul Gura Humorului — Minobradul Vatra Dornei 1—1 (0—0)
A.S.A. Cîmpulung — Fulgerul Dorohoi 6—1 (3—1)
Foresta Fălticeni — Victoria Roman 2—2 (1—2)
Victoria P.T.T.R. Botoșani — Unirea Iași 2—0 (2—0)
Constructorul Iași — Avîntul Frasin 1—1 (1—1)
Chimia Suceava — Textila Botoșani 0—0
I.T.A. Pașcani — Nicolina Iași 3—0 (3—0)

**(Corespondenți : D. Bolohan, A. Rotaru, D. Crăciun, T. Ungureanu, V. Diaconescu, C. Alexa și C. Enea).**

| | | | | | | |
|---|---|---|---|---|---|---|
| 1. Chimia Suceava | 22 | 12 | 8 | 2 | 31— 6 | 32 |
| 2. ITA Pașcani | 22 | 14 | 3 | 5 | 48—18 | 31 |
| 3. ASA Cîmpulung | 22 | 12 | 7 | 3 | 39—19 | 31 |
| 4. Victoria Roman | 22 | 12 | 4 | 6 | 44—23 | 28 |
| 5. Avîntul Frasin | 22 | 12 | 3 | 7 | 26—17 | 27 |
| 6. Min. G. Humorului | 22 | 10 | 6 | 6 | 41—16 | 26 |
| 7. Textila Botoșani | 22 | 6 | 9 | 7 | 22—23 | 21 |
| 8. Unirea Iași | 22 | 8 | 4 | 10 | 27—37 | 20 |
| 9. Foresta Fălticeni | 22 | 7 | 5 | 10 | 19—24 | 19 |
| 10. Nicolina Iași | 22 | 7 | 4 | 11 | 30—41 | 18 |
| 11. Minobradul V. D. | 22 | 7 | 3 | 12 | 31—46 | 17 |
| 12. Victoria Botoșani | 22 | 6 | 2 | 14 | 26—50 | 14 |
| 13. Fulgerul Dorohoi | 22 | 5 | 4 | 13 | 15—45 | 14 |
| 14. Constr. Iași | 22 | 1 | 8 | 13 | 15—49 | 10 |

**Etapa viitoare (28 mai) :** Constructorul Iași — Unirea Iași, Nicolina Iași — Chimia Suceava, Victoria P.T.T.R. Botoșani — Foresta Fălticeni, Fulgerul Dorohoi — Minobradul Vatra Dornei, Victoria Roman — A.S.A. Cîmpulung, I.T.A. Pașcani — Avîntul Frasin, Minerul Gura Humorului — Textila Botoșani.

### SERIA A II-a

Viitorul Vaslui — Rulmentul Bîrlad 0—0
Trotușul Gh. Gheorghiu-Dej — Petrolul Moinești 1—1 (0—0)
Minerul Comănești — Cimentul Bicaz 3—0 (1—0)
Gloria Tecuci — Oituz Tg. Ocna 3—0 (1—0)
Danubiana Roman — Luceafărul Focșani 4—0 (2—0)
Letea Bacău — U.R.A. Tecuci 0—2 (0—2)
Automobilul Focșani — Textila Buhuși 3—2 (1—2)

**(Corespondenți : M. Florea, G. Gorun, I. Bîrzan, C. Filiță, G. Groapă, I. Iancu și D. Manoliu).**

| | | | | | | |
|---|---|---|---|---|---|---|
| 1. Rulmentul Bîrlad | 22 | 13 | 5 | 4 | 34—16 | 31 |
| 2. Petrolul Moinești | 22 | 10 | 10 | 2 | 35—20 | 30 |
| 3. Min. Comănești | 22 | 12 | 5 | 5 | 31—18 | 29 |
| 4. Automobilul F-șani | 22 | 12 | 1 | 9 | 40—35 | 25 |
| 5. Viitorul Vaslui | 22 | 9 | 5 | 8 | 23—27 | 23 |
| 6. Textila Buhuși | 22 | 10 | 2 | 10 | 43—28 | 22 |
| 7. Danubiana Roman | 22 | 9 | 3 | 10 | 41—34 | 21 |
| 8. Oituz Tg. Ocna | 22 | 8 | 5 | 9 | 30—30 | 21 |
| 9. URA Tecuci | 22 | 9 | 3 | 10 | 31—33 | 21 |
| 10. Letea Bacău | 22 | 9 | 2 | 11 | 35—32 | 20 |
| 11. Cimentul Bicaz | 22 | 7 | 5 | 10 | 27—41 | 19 |
| 12. Trotușul Gh.-Dej | 22 | 7 | 4 | 11 | 30—42 | 18 |
| 13. Gloria Tecuci | 22 | 3 | 9 | 10 | 16—43 | 15 |
| 14. Luceafărul F-șani | 22 | 4 | 5 | 13 | 27—44 | 13 |

**Etapa viitoare :** U.R.A. Tecuci — Luceafărul Focșani, Rulmentul Bîrlad — Minerul Comănești, Automobilul Focșani — Danubiana Roman, Textila Buhuși — Trotușul Gh. Gheorghiu-Dej, Petrolul Moinești — Letea Bacău, Oituz Tg. Ocna — Viitorul Vaslui, Cimentul Bicaz — Gloria Tecuci.

### SERIA A III-a

Oțelul Galați — Unirea Tricolor Brăila 1—1 (1—0)
Granitul Babadag — Ancora Galați 0—0
Constructorul Galați — S.N. Constanța 4—0 (1—0)
Cimentul Medgidia — Viitorul Brăila 1—1 (1—1)
Portul Brăila — Marina Mangalia 0—1 (0—0)
Delta Tulcea — I.M.U. Medgidia 1—1 (0—1)
Electrica Constanța — Dunărea Tulcea 4—1

**(Corespondenți : G. Arsene, N. Fucigiu, S. Telemac, R. Avram, I. Baltag și I. Turșie).**

| | | | | | | |
|---|---|---|---|---|---|---|
| 1. I.M.U. Medgidia | 22 | 10 | 10 | 2 | 41—18 | 30 |
| 2. Delta Tulcea | 22 | 12 | 6 | 4 | 33—11 | 30 |
| 3. Constr. Galați | 22 | 11 | 7 | 4 | 43—12 | 29 |
| 4. Viitorul Brăila | 22 | 10 | 5 | 7 | 28—28 | 25 |
| 5. Electrica C-ța | 22 | 9 | 5 | 8 | 31—31 | 23 |
| 6. Oțelul Galați | 22 | 8 | 6 | 8 | 32—26 | 22 |
| 7. Marina Mangalia | 22 | 7 | 8 | 7 | 23—21 | 22 |
| 8. Dunărea Tulcea | 22 | 6 | 8 | 8 | 17—30 | 20 |
| 9. Granitul Babadag | 22 | 8 | 4 | 10 | 29—44 | 20 |
| 10. Unirea Tricolor Br. | 22 | 6 | 7 | 9 | 21—37 | 19 |
| 11. Cimentul Medgidia | 22 | 6 | 6 | 10 | 25—26 | 18 |
| 12. Ancora Galați | 22 | 5 | 8 | 9 | 18—27 | 18 |
| 13. S.N. Constanța | 22 | 6 | 5 | 11 | 20—31 | 17 |
| 14. Portul Brăila | 22 | 6 | 3 | 13 | 23—42 | 15 |

**Etapa viitoare :** Viitorul Brăila — Marina Mangalia, S.N. Constanța — Delta Tulcea, Unirea Tricolor Brăila — Granitul Babadag, Dunărea Tulcea — Oțelul Galați, Constructorul Galați — I.M.U. Medgidia, Cimentul Medgidia — Electrica Constanța, Ancora Galați — Portul Brăila.

### SERIA A IV-a

Celuloza Călărași — Sirena București 0—0
Voința București — Mașini unelte București 2—2 (0—0)
T.M. București — Flacăra roșie București 0—0
Laromet București — Dinamo Obor București 0—0
Unirea Tricolor București — Victoria Lehliu 5—0 (2—0)
Electronica București — Autobuzul București 0—1 (0—0)
Olimpia Giurgiu — Tehnometal București 0—1 (0—0)

**(Corespondenți : S. Marin, R. Gheorghe, G. Octavian, O. Guțu, I. Ion, G. Rosner și Tr. Barbălată).**

| | | | | | | |
|---|---|---|---|---|---|---|
| 1. Electronica Buc. | 22 | 14 | 5 | 3 | 34—10 | 33 |
| 2. Unirea Tric. Buc. | 22 | 13 | 6 | 3 | 44—14 | 32 |
| 3. Autobuzul Buc. | 22 | 12 | 5 | 5 | 39—18 | 29 |
| 4. Tehnometal Buc. | 22 | 13 | 2 | 7 | 39—22 | 28 |
| 5. Celuloza Călărași | 22 | 12 | 3 | 7 | 30—20 | 27 |
| 6. TM București | 22 | 10 | 4 | 8 | 26—26 | 24 |
| 7. Laromet Buc. | 22 | 6 | 10 | 6 | 17—20 | 22 |
| 8. Sirena Buc. | 22 | 6 | 8 | 8 | 20—21 | 20 |
| 9. Din. Obor. Buc. | 22 | 7 | 4 | 11 | 18—29 | 18 |
| 10. Voința Buc. | 22 | 5 | 8 | 9 | 16—27 | 18 |
| 11. Fl. roșie Buc. | 22 | 8 | 2 | 12 | 24—36 | 18 |
| 12. Olimpia Giurgiu | 22 | 5 | 7 | 10 | 22—28 | 17 |
| 13. Mașini u. Buc. | 22 | 4 | 7 | 11 | 19—35 | 15 |
| 14. Victoria Lehliu | 22 | 2 | 3 | 17 | 12—54 | 7 |

**Etapa viitoare :** Electronica București — Tehnometal București, Dinamo Obor București — Unirea Tricolor București, Laromet București — Olimpia Giurgiu, Victoria Lehliu — T.M. București, Autobuzul București — Celuloza Călărași, Mașini unelte București — Sirena București, Flacăra roșie București — Voința București.

### SERIA A V-a

Petrolul Berca — Petrolistul Boldești 3—2 (1—0)
Aurora Urziceni — Olimpia Rm. Sărat 1—0 (0—0)
Prahova Ploiești — Gloria Buzău 1—2 (1—0)
Azotul Slobozia — I.R.A. Cîmpina 4—2 (2—1)
Caraimanul Bușteni — Carpați Sinaia 1—0 (1—0)
Victoria Florești — Chimia Buzău 3—1 (2—0)
Șoimii Buzău — Viitorul Slănic 2—1 (1—1)

**(Corespondenți : M. Plopeșanu, M. Tabarcea, A. Cristea, I. Matei, V. Zbarcea, N. Coman și I. Stănescu).**

| | | | | | | |
|---|---|---|---|---|---|---|
| 1. Gloria Buzău | 22 | 14 | 7 | 1 | 36—10 | 35 |
| 2. Șoimii Buzău | 22 | 10 | 7 | 5 | 33—19 | 27 |
| 3. Carpați Sinaia | 22 | 11 | 4 | 7 | 36—28 | 26 |
| 4. IRA Cîmpina | 22 | 10 | 5 | 7 | 29—18 | 25 |
| 5. Petrolistul Boldești | 22 | 8 | 7 | 7 | 30—26 | 23 |
| 6. Caraimanul Bușteni | 22 | 8 | 7 | 7 | 27—25 | 23 |
| 7. Azotul Slobozia | 22 | 7 | 8 | 7 | 32—31 | 22 |
| 8. Prahova Ploiești | 22 | 5 | 11 | 6 | 28—28 | 21 |
| 9. Olimpia Rm. Sărat | 22 | 7 | 6 | 9 | 25—28 | 20 |
| 10. Victoria Florești | 22 | 6 | 7 | 9 | 37—35 | 19 |
| 11. Chimia Buzău | 22 | 7 | 5 | 10 | 24—31 | 19 |
| 12. Petrolul Berca | 22 | 6 | 6 | 10 | 25—33 | 18 |
| 13. Aurora Urziceni | 22 | 6 | 4 | 12 | 21—50 | 16 |
| 14. Viitorul Slănic | 22 | 6 | 2 | 14 | 21—42 | 14 |

**Etapa viitoare :** Viitorul Slănic — Azotul Slobozia, Chimia Buzău — Caraimanul Bușteni, Carpați Sinaia — Petrolul Berca, Șoimii Buzău — Gloria Buzău, Petrolistul Boldești — Victoria Florești, Aurora Urziceni — I.R.A. Cîmpina, Olimpia Rm. Sărat — Prahova Ploiești.

### SERIA A VI-a

Chimia Tr. Măgurele — Unirea Drăgășani 1—0 (0—0)
Sporting Roșiorii de Vede — Dacia Pitești 1—0 (0—0)
Petrolul Videle — Muscelul Cîmpulung 3—1 (0—1)
Oltul Rm. Vîlcea — Flacăra Moreni 0—2 (0—1)
Lotrul Brezoi — Metalul Mija 2—2 (0—2)
Petrolul Tîrgoviște — Oltul Slatina 0—1 (0—1)
Rapid Piatra Olt — Comerțul Alexandria 2—1 (1—0)

**(Corespondenți : D. Gruia, T. Negulescu, V. Pancu, P. Giornoiu, I. Zidaru, M. Avanu).**

| | | | | | | |
|---|---|---|---|---|---|---|
| 1. Oltul Slatina | 22 | 14 | 6 | 2 | 37—13 | 34 |
| 2. Flacăra Moreni | 22 | 15 | 3 | 4 | 45—17 | 33 |
| 3. Chim. Tg. Măg. | 22 | 11 | 5 | 6 | 29—11 | 27 |
| 4. Com. Alexandria | 22 | 9 | 5 | 8 | 21—26 | 23 |
| 5. Dacia Pitești | 22 | 8 | 6 | 8 | 32—24 | 22 |
| 6. Petrolul Tîrgov. | 22 | 9 | 4 | 9 | 29—25 | 22 |
| 7. Metalul Mija | 22 | 10 | 2 | 10 | 28—25 | 22 |
| 8. Unirea Drăgășani | 22 | 7 | 6 | 9 | 28—30 | 20 |
| 9. Lotrul Brezoi | 22 | 7 | 6 | 9 | 24—38 | 20 |
| 10. Petrolul Videle | 22 | 5 | 9 | 8 | 20—21 | 19 |
| 11. Sporting Roșiori | 22 | 7 | 5 | 10 | 25—38 | 19 |
| 12. Oltul Rm. Vîlcea | 22 | 7 | 4 | 11 | 28—37 | 18 |
| 13. Rapid P. Olt | 22 | 5 | 5 | 12 | 19—40 | 15 |
| 14. Muscelul C-lung | 22 | 4 | 6 | 12 | 18—38 | 14 |

**Etapa viitoare :** Muscelul Cîmpulung — Rapid Piatra Olt, Petrolul Tîrgoviște — Oltul Rm. Vîlcea, Oltul Slatina — Sporting Roșiorii de Vede, Metalul Mija — Comerțul Alexandria, Petrolul Videle — Unirea Drăgășani, Flacăra Moreni — Lotrul Brezoi, Chimia Tr. Măgurele — Dacia Pitești.

### SERIA A VII-a

Pandurii Tg. Jiu — Steagul roșu Plenița 1—0 (0—0)
Metalul Topleț — Meva Drobeta Tr. Severin 3—1 (1—1)
Minerul Rovinari — Progresul Corabia 1—0 (1—0)
Metalul Drobeta Tr. Severin — Știința Petroșani 2—2 (1—1)
Progresul Strehaia — Dunărea Calafat 3—0 (2—0)
Minerul Lupeni — Minerul Motru 4—2 (3—0)

**(Corespondenți : P. Cristea, R. Predescu, O. Vîlceanu, Gh. Manafu și Gh. Dobreanu).**

| | | | | | | |
|---|---|---|---|---|---|---|
| 1. Metalul Drobeta Tr Severin | 21 | 14 | 4 | 3 | 48—20 | 32 |
| 2. Minerul Lupeni | 20 | 10 | 8 | 2 | 44—22 | 28 |
| 3. Ș-ța Petroșani | 20 | 11 | 5 | 4 | 41—18 | 27 |
| 4. Minerul Motru | 20 | 8 | 6 | 6 | 28—22 | 22 |
| 5. Dunărea Calafat | 20 | 8 | 5 | 7 | 37—32 | 21 |
| 6. Pandurii Tg. Jiu | 20 | 8 | 5 | 7 | 24—25 | 21 |
| 7. Steagul r. Plenița | 21 | 7 | 4 | 10 | 30—27 | 18 |
| 8. Răsăritul Caracal | 20 | 6 | 6 | 8 | 29—32 | 18 |
| 9. Metalul Topleț | 20 | 6 | 5 | 9 | 32—42 | 17 |
| 10. Prog. Corabia | 20 | 6 | 5 | 9 | 24—35 | 17 |
| 11. Meva Drobeta Tr. Severin | 19 | 5 | 5 | 9 | 15—23 | 15 |
| 12. Prog. Strehaia | 21 | 5 | 4 | 12 | 18—40 | 14 |
| 13. Min. Rovinari | 20 | 4 | 4 | 12 | 19—51 | 12 |

**Etapa viitoare :** Minerul Motru — Răsăritul Caracal, Minerul Lupeni — Metalul Drobeta Tr. Severin, Progresul Corabia — Metalul Topleț, Dunărea Calafat — Știința Petroșani, Pandurii Tg. Jiu — Minerul Rovinari, Meva Drobeta Tr. Severin — Steagul roșu Plenița, Progresul Strehaia — stă.

### SERIA A VIII-a

Aurul Brad — Minerul Ghelar 5—2 (1—0)
Electromotor Timișoara — Minerul Bocșa 3—0 (1—0)
Mureșul Deva — U.M. Timișoara 4—0 (2—0)
C.F.R. Caransebeș — Vagonul Arad 1—2 (1—2)
Minerul Moldova Nouă — Furnirul Deta 3—0 (0—0)
Progresul Timișoara — Victoria Caransebeș 1—1 (1—0)
Gloria Arad — Metalul Oțelul roșu 4—0 (3—0)

**(Corespondenți : M. Susan, Șt. Marton, I. Simion, M. Mutașcu, P. Șimandan, C. Crețu și Gh. Nicolăiță).**

| | | | | | | |
|---|---|---|---|---|---|---|
| 1. Vagonul Arad | 22 | 12 | 5 | 5 | 31—21 | 29 |
| 2. Mureșul Deva | 22 | 12 | 4 | 6 | 48—20 | 28 |
| 3. Electromotor Tim. | 22 | 11 | 3 | 8 | 36—28 | 25 |
| 4. U.M. Timișoara | 22 | 10 | 4 | 8 | 30—24 | 24 |
| 5. Min. Mold. Nouă | 22 | 9 | 6 | 7 | 29—24 | 24 |
| 6. Metalul Oțelul roșu | 22 | 9 | 6 | 7 | 38—38 | 24 |
| 7. Progresul Tim. | 22 | 8 | 6 | 8 | 33—31 | 22 |
| 8. Aurul Brad | 22 | 9 | 4 | 9 | 27—33 | 22 |
| 9. Gloria Arad | 22 | 9 | 3 | 10 | 29—27 | 21 |
| 10. Furnirul Deta | 22 | 9 | 3 | 10 | 19—25 | 21 |
| 11. Minerul Ghelar | 21 | 9 | 2 | 10 | 30—38 | 20 |
| 12. Minerul Bocșa | 22 | 8 | 3 | 11 | 32—42 | 19 |
| 13. C.F.R. Caransebeș | 21 | 5 | 5 | 11 | 27—32 | 15 |
| 14. Victoria C-sebeș | 22 | 3 | 6 | 13 | 22—48 | 12 |

**Etapa viitoare :** Minerul Moldova Nouă — C.F.R. Caransebeș, Vagonul Arad — Minerul Ghelar, Aurul Brad — Electromotor Timișoara, Victoria Caransebeș — Metalul Oțelu Roșu, Minerul Bocșa — Gloria Arad, Furnirul Deta — Mureșul Deva, Progresul Timișoara — U.M. Timișoara.

### SERIA A IX-a

Metalul Copșa Mică — Unirea Alba Iulia 0—0
Victoria Călan — C.F.R. Simeria 3—0 (0—0)
Textila Sebeș — C.F.R. Sighișoara 2—0 (1—0)
U.P.A Sibiu — Chimia Victoria 0—1 (0—0)
Vitrometan Mediaș — Independența Sibiu 1—1 (0—1)
Constructorul Hunedoara — Minerul Teliuc 1—0 (0—0)
Minaur Zlatna — A.S.A. Sibiu 2—1 (1—1)

**(Corespondenți : M. Faliciu, A. Günther, D. Lădaru, I. Ilie, V. Popovici, M. Ioanid și N. Bălșan).**

| | | | | | | |
|---|---|---|---|---|---|---|
| 1. Independența Sibiu | 21 | 14 | 3 | 4 | 53—14 | 31 |
| 2. Victoria Călan | 22 | 11 | 3 | 8 | 40—24 | 25 |
| 3. Met. Copșa M. | 22 | 11 | 3 | 8 | 32—30 | 25 |
| 4. Unirea Alba Iulia | 22 | 11 | 3 | 8 | 20—22 | 25 |
| 5. U.P.A. Sibiu | 22 | 9 | 5 | 8 | 33—31 | 23 |
| 6. Chimia Victoria | 21 | 10 | 3 | 8 | 24—25 | 23 |
| 7. C.F.R. Simeria | 22 | 10 | 2 | 10 | 38—33 | 22 |
| 8. Minerul Teliuc | 22 | 8 | 6 | 8 | 25—26 | 22 |
| 9. Vitrometan Mediaș | 22 | 8 | 5 | 9 | 29—36 | 21 |
| 10. Minaur Zlatna | 22 | 9 | 2 | 11 | 29—28 | 20 |
| 11. CFR Sighișoara | 22 | 7 | 6 | 9 | 21—29 | 20 |
| 12. Constr. Hunedoara | 22 | 7 | 5 | 10 | 19—31 | 19 |
| 13. Textila Sebeș | 22 | 7 | 3 | 12 | 22—44 | 17 |
| 14. A.S.A. Sibiu | 22 | 5 | 3 | 14 | 28—40 | 13 |

**Etapa viitoare :** Chimia Victoria — Minaur Zlatna, Unirea Alba Iulia — Vitrometan Mediaș, U.P.A. Sibiu — A.S.A. Sibiu, C.F.R. Simeria — Constructorul Hunedoara, Textila Sebeș — Metalul Copșa Mică, Independența Sibiu — Victoria Călan, C.F.R. Sighișoara — Minerul Teliuc.

### SERIA A X-a

Bradul Vișeu — Topitorul Baia Mare 0—0
Măgura Șimleul Silvaniei — Victoria Carei 1—0 (0—0)
Gloria Baia Mare — Bihoreana Marghita 2—1 (2—0)
C.I.L. Sighetul Marmației — Recolta Salonta 1—0 (0—0)
Someșul Satu Mare — Unirea Zalău 3—0 (1—0)
Minerul Baia Sprie — Minerul Cavnic 1—2 (1—1)
Voința Carei — Constructorul Baia Mare 3—3 (2—0)

**(Corespondenți : A. Ghilezan, T. Topan, L. Chira, V. Mihali, A. Verba, Al. Domuța și Tr. Silaghi).**

| | | | | | | |
|---|---|---|---|---|---|---|
| 1. Victoria Carei | 22 | 15 | 3 | 4 | 53—17 | 33 |
| 2. Unirea Zalău | 22 | 10 | 7 | 5 | 25—18 | 27 |
| 3. Min. Baia Sprie | 22 | 10 | 6 | 6 | 37—14 | 26 |
| 4. Bihoreana Marghita | 22 | 11 | 3 | 8 | 34—28 | 25 |
| 5. Minerul Cavnic | 22 | 9 | 6 | 7 | 34—23 | 24 |
| 6. Topitorul Baia M. | 22 | 10 | 4 | 8 | 25—30 | 24 |
| 7. C.I.L. Sighet | 22 | 10 | 2 | 10 | 27—28 | 22 |
| 8. Bradul Vișeu | 22 | 8 | 6 | 8 | 24—26 | 22 |
| 9. Someșul Satu M. | 22 | 10 | 1 | 11 | 32—27 | 21 |
| 10. Recolta Salonta | 22 | 8 | 3 | 11 | 28—44 | 19 |
| 11. Voința Carei | 22 | 7 | 4 | 11 | 23—36 | 18 |
| 12. Gloria Baia M. | 22 | 7 | 4 | 11 | 18—33 | 18 |
| 13. Constr. Baia Mare | 22 | 4 | 7 | 11 | 28—48 | 15 |
| 14. Măgura Șimleu | 22 | 6 | 2 | 14 | 18—34 | 14 |

**Etapa viitoare :** Voința Carei — Minerul Cavnic, Gloria Baia Mare — Constructorul Baia Mare, Recolta Salonta — Victoria Carei, Topitorul Baia Mare — Măgura Șimleul Silvaniei, Bradul Vișeu — C.I.L. Sighetul Marmației, Someșul Satu Mare — Minerul Baia Sprie, Bihoreana Marghita — Unirea Zalău.

### SERIA A XI-a

C.I.L. Gherla — Dermata Cluj 1—1 (0—0)
Chimica Tîrnăveni — Industria sîrmei Cîmpia Turzii 2—0 (1—0)
Progresul Năsăud — Arieșul Turda 0—3 (0—1)
Tehnofrig Cluj — Viitorul Tg Mureș 3—2 (0—0)
Someșul Beclean — Minerul Rodna 3—2 (2—0)
Arieșul Cîmpia Turzii — Unirea Dej 3—0 (2—0)
Metalul Aiud — Soda Ocna Mureș 1—1 (0—1)

**(Corespondenți : A. Sabo, A. Ganea, D. Nistor, E. Fehervari, I. Pintea, L. Donciu, și I. Somogyi).**

| | | | | | | |
|---|---|---|---|---|---|---|
| 1. Chimica Tîrnăveni | 22 | 16 | 3 | 3 | 54—18 | 35 |
| 2. Ind. sîrmei C. T. | 22 | 16 | 1 | 5 | 52—18 | 33 |
| 3. Arieșul Turda | 22 | 12 | 4 | 6 | 44—19 | 28 |
| 4. C.I.L. Gherla | 22 | 11 | 6 | 5 | 36—17 | 28 |
| 5. Dermata Cluj | 22 | 10 | 5 | 7 | 24—17 | 25 |
| 6. Metalul Aiud | 22 | 9 | 5 | 8 | 32—22 | 23 |
| 7. Unirea Dej | 22 | 8 | 7 | 7 | 31—27 | 23 |
| 8. Soda Ocna Mureș | 22 | 7 | 6 | 9 | 19—24 | 20 |
| 9. Viitorul Tg. Mureș | 22 | 8 | 3 | 11 | 41—32 | 19 |
| 10. Arieșul C. Turzii | 22 | 7 | 5 | 10 | 19—26 | 19 |
| 11. Tehnofrig Cluj | 22 | 6 | 6 | 10 | 18—30 | 18 |
| 12. Someșul Beclean | 22 | 5 | 3 | 14 | 19—73 | 13 |
| 13. Progresul Năsăud | 22 | 4 | 4 | 14 | 22—43 | 12 |
| 14. Minerul Rodna | 22 | 3 | 6 | 13 | 21—68 | 12 |

**Etapa viitoare :** Progresul Năsăud — Tehnofrig Cluj, Soda Ocna Mureș — Arieșul Cîmpia Turzii, Minerul Rodna — Unirea Dej, Arieșul Turda — Metalul Aiud, Viitorul Tg. Mureș — Chimica Tîrnăveni, Industria sîrmei Cîmpia Turzii — C.I.L. Gherla, Dermata Cluj — Someșul Beclean.

### SERIA A XII-a

Textila Odorheiul Secuiesc — A. S. Miercurea Ciuc 2—0 (1—0)
Metrom Brașov — Minerul Bălan 5—0 (2—0)
Unirea Cristuru Secuiesc — Politehnica Brașov 0—0
Carpați Brașov — Oltul Sf. Gheorghe 2—1 (2—1)
Carpați Covasna — Torpedo Zărnești 1—1 (1—1)
Colorom Codlea — Tractorul Brașov 1—5 (1—1)
Forestierul Tg. Secuiesc — Viitorul Gheorghieni 2—1 (1—0)

**(Corespondenți : A. Pialoga, I. Hîrsu, V. Lorintzi, G. Lorac, Fr. Gazdag, N. Seceleanu și L. Bucs).**

| | | | | | | |
|---|---|---|---|---|---|---|
| 1. Metrom Brașov | 22 | 18 | 2 | 2 | 60— 7 | 38 |
| 2. Tractorul Bv. | 22 | 15 | 4 | 3 | 62—16 | 34 |
| 3. Polit. Bv. | 21 | 7 | 11 | 3 | 23—14 | 25 |
| 4. Textila Odorhei | 22 | 10 | 5 | 7 | 32—24 | 25 |
| 5. Carpați Covasna | 22 | 10 | 5 | 7 | 23—29 | 25 |
| 6. Carpați Brașov | 22 | 9 | 5 | 8 | 33—28 | 23 |
| 7. Torpedo Zărnești | 22 | 8 | 7 | 7 | 25—25 | 23 |
| 8. Oltul Sf. Gheorghe | 22 | 8 | 5 | 9 | 32—38 | 21 |
| 9. Forestierul Tg. S. | 22 | 8 | 5 | 8 | 21—27 | 21 |
| 10. Viit. Gheorghieni | 22 | 6 | 8 | 8 | 27—37 | 20 |
| 11. Minerul Bălan | 22 | 6 | 7 | 9 | 12—30 | 19 |
| 12. Unirea Cristur | 22 | 4 | 5 | 13 | 20—39 | 13 |
| 13. A.S.M. Ciuc | 22 | 2 | 6 | 14 | 15—35 | 10 |
| 14. Colorom Codlea | 22 | 3 | 3 | 16 | 16—52 | 9 |

**Etapa viitoare :** Forestierul Tg. Secuiesc — Oltul Sf. Gheorghe, A.S. Miercurea Ciuc — Carpați Covasna, Carpați Brașov — Politehnica Brașov, Viitorul Gheorghieni — Minerul Bălan, Unirea Cristuru Secuiesc — Colorom Codlea, Torpedo Zărnești — Textila Odorheiul Secuiesc, Metrom Brașov — Tractorul Brașov.

# TURNEUL SELECȚIONATEI CORNWALL-DEVON, O EXCELENTĂ PROPAGANDĂ PENTRU RUGBYUL MODERN

După primul meci din cadrul turneului întreprins de selecționata Cornwall-Devon în România, dl. **William Tonkin**, conducătorul delegației rugbyștilor englezi, făcea următoarea remarcă: **„Sînt satisfăcut de spectacol. Am întîlnit echipa României, despre care auzisem numai lucruri bune. Acum, cînd am și văzut-o jucînd, îmi explic perfect de bine de ce între rugbyul francez și cel românesc s-a statornicit o tradiție atît de puternică. Voi pleda, se înțelege, pentru contacte cît mai strînse între rugbyștii englezi și cei români".**

Cuvintele dlui Tonkin au, desigur, darul să ne măgulească. Ele atestă buna impresie lăsată de sportivii noștri la prima întîlnire — după 14 ani — cu o selecționată de peste Canalul Mînecii — un team redutabil (deși lipsit de doi dintre titulari, **Stevens** și **Palmer**, reținuți pentru lotul național A al Angliei), care a reușit să ne demonstreze pînă la evidență **cît de frumos este rugbyul, cînd este practicat în mod inteligent, avînd la bază o concepție și dorința de a juca, în primul rînd, pentru spectacol și mai puțin pentru rezultat.**

*Un frumos atac pe lîngă grămadă al rugbyștilor din prima reprezentativă a României, în meciul cu selecționata Cornwall—Devon. Constantin se află în posesia balonului, dublat foarte aproape de Neagu și Fugigi...*
Foto: N. DRAGOȘ

Selecționata oaspe, în marea ei majoritate alcătuită din rugbyști din Cornwall — campioană a comitatelor engleze — ne-a arătat, într-adevăr, **cum se joacă rugby, cît de important este în acest sport legile nescrise ale fair-play-ului să fie respectate cu strictețe, totodată cît de mult poate cîștiga în esență comportarea unei echipe, dacă jucătorii ei manifestă personalitate, dar o personalitate pusă nemijlocit în slujba colectivului, subordonată sarcinilor acestuia.** De la fundașul Staddon, și pînă la pilieri, selecționata Cornwall-Devon a demonstrat cu toată convingerea că rămîne adepta acestor principii enunțate mai sus, indiferent de evoluția scorului.

Rugbyștii noștri (este vorba de România A), s-au prezentat bine la acest veritabil test de măiestrie sportivă. Poate puțin complexați, în partea de început a jocului, știind că au în față un team foarte valoros (și care s-a dovedit astfel încă din primele minute); în schimb, deciși, siguri, ridicîndu-se la valoarea adversarului, în partea a doua a întîlnirii. **Dar, din păcate, celelalte selecționate românești** (și, mai ales, formația secundă a țării) **opuse rugbyștilor englezi n-au fost inspirat alcătuite. Ele n-au reușit decît sporadic să se prezinte la nivelul pretențiilor unor partide internaționale. Așa se întîmplă cînd se acționează în pripă, cînd nu există o concepție unitară despre pregătirea unor formații reprezentative, fie ele chiar de ordinul eșaloanelor secundare.**

**În această privință, trebuie spus că federația a rămas datoare. Ea nu a respectat proiectul de alcătuire a comisiei de selecție — anunțat încă de la începutul lunii martie, în conferința anuală — nu a oferit antrenorilor coordonatori condițiile cele mai bune de lucru, de selecție și de antrenament. Convocarea unor jucători susceptibili de selecționare s-a realizat cu încetinitorul, unii și-au îngăduit chiar să absenteze, sub diferite pretexte. Chiar atît de puțină autoritate să aibă cuvîntul forului de specialitate?**

**Se impune, desigur, ca biroul federal să ia în discuție aceste cîteva aspecte. Fiindcă se face simțită nevoia unui climat de muncă mai organizată, mai fermă, mai însuflețită, măcar de acum înainte. Reluarea legăturilor cu rugbyul englez** (în octombrie, sportivii noștri vor înapoia vizita făcută acum de cei din Cornwall-Devon), **precum și celelalte competiții internaționale, ne obligă să dovedim mai mult spirit de răspundere.**

**Tiberiu STAMA**

# sportul în lume

## CAMPIONATELE BALCANICE DE VOLEI

# AZI VOR FI DESEMNATE CIȘTIGĂTOARELE

### Reprezentativele României și Bulgariei se întîlnesc în partidele decisive

**SOFIA, 22 (prin telefon, de la trimisul nostru special).**

Campionatele balcanice de volei au ajuns în pragul derbyurilor, care vor decide pe cîștigătoarele titlurilor, precum și pozițiile celorlalte echipe în clasamentele finale. Partidele disputate duminică seara nu au adus prea multe clarificări. De altfel, doar un singur meci a fost mai echilibrat, cel dintre reprezentativele masculine ale **Iugoslaviei** și **Greciei.**

Foștii elevi ai lui Ștefan Roman, voleibaliștii eleni, au fost la un pas de a furniza surpriza actualei ediții a Balcaniadei. Ei au evoluat foarte bine și în acest joc, fiind la un pas de victorie. În cel de-al cincilea set — decisiv — au avut un avantaj important în final (12—8), însă nu au știut să-l mențină pînă la capăt. Deși nu au făcut o impresie deosebită, jucătorii iugoslavi au terminat victorioși, mulțumită rutinei, experienței mai mari de concurs și greșelilor tactice săvîrșite de adversari în momentele cheie ale finalului. Un succes al grecilor le-ar fi asigurat acestora, cu două zile mai devreme, medaliile de bronz, ceea ce ar fi însemnat o frumoasă performanță. Dar ei au pierdut și numai meciul de marți dintre echipele **Turciei** și **Iugoslaviei** va decide pe ocupantele locurilor III—IV. În cazul unei victorii a jucătorilor turci, fiecare dintre cele trei echipe — Grecia, Iugoslavia și Turcia — are șanse la locul III, care va fi decis de setaveraj.

Pe primele două trepte ale podiumului vor urca, fără îndoială, formațiile **Bulgariei** și **României,** titlul depinzînd doar de rezultatul direct dintre ele.

La fete, situația este similară, disputa pentru medaliile de bronz **(Iugoslavia — Turcia)** și pentru cele de aur și argint **(România — Bulgaria)** a fost amînată tot pentru ultima zi. Echipa noastră a obținut duminică seara — așa cum era de așteptat — o victorie comodă în fața reprezentativei Turciei. În cele trei seturi ale întîlnirii, adversarele au reușit, totuși, să realizeze 9 puncte, datorită unor neatenții ale româncelor în cîteva faze simple, precum și deselor schimbări efectuate de antrenorii **N. Humă** și **L. Sorbală,** în scopul creării posibilității tuturor jucătoarelor (cu excepția Mariei Cengher — ușor bolnavă) de a intra în atmosfera de concurs. În partida cu voleibalistele turce, au fost folosite următoarele jucătoare: **Constanța Bălășoiu, Eugenia Rebac, Marta Szekely, Mariana Popescu, Florentina Itu, Carmen Marinescu, Loreta Sudacevschi, Victoria Caranda, Maria Dobrogeanu, Marcela Pripiș** și **Cornelia Cîrstoiu.**

Luni, echipa feminină a avut zi de odihnă, urmînd ca mîine (n. r. — azi) să întîlnească formația Bulgariei.

Echipa masculină a ROMÂNIEI a obținut, ieri seară, o nouă victorie: **3—0 (5, 12, 12)** în partida susținută cu reprezentativa **Turciei.** Iată lotul utilizat: Chițigoi, Arbuzov, Tîrlici **(Marinescu), Moculescu,** Paraschivescu **(Dumitrescu), Vraniță.**

Tot la masculin, formația **Bulgariei** a întrecut cu **3—0 (4, 4, 11)** echipa **Greciei.** Partida a fost foarte bine arbitrată de **I. Covaci** (România).

**Aurelian BREBEANU**

## SPORTIVI ROMÂNI PESTE HOTARE

La campionatele internaționale de tenis ale Franței, care se desfășoară în aceste zile pe terenurile Roland Garros, țara noastră este reprezentată de o delegație numeroasă: **P. Mărmureanu, S. Dron, S. Mureșan, I. Santei.** Acestora li se vor alătura, începînd de joi primele rachete, **Ilie Năstase** (cap de serie nr. 2 în proba de simplu) și **Ion Țiriac.** Urmează să facă deplasarea, pentru a doua săptămînă a întrecerilor și un lot de tineret.

★

Tinerii tenismeni **Traian Marcu, Octavian Vilciotu, Virginia Ruzici** și **Mariana Simionescu** — însoțiți de antrenorul G. Boscu — iau parte, în această săptămînă, la turneul internațional de tineret de la Kiev.

★

Ieri au plecat spre Halle (R.D. Germană) boxerii **Ștefan Boboc, Anton Cojan, Gheorghe Ciochină** și **Ion Petrea** pentru a participa la un turneu internațional, între 24 și 28 mai. Pugiliștii noștri sînt însoțiți de antrenorul **Ion Chiriac.** De asemenea, a făcut deplasarea și arbitrul internațional **Constantin Chiriac,** care a fost invitat să arbitreze la aceste întreceri.

UN FRUMOS SUCCES AL AUTOMOBILIȘTILOR NOȘTRI

# ECHIPAJUL E. IONESCU CRISTEA — P. VEZEANU A CÎȘTIGAT RALIUL „PORȚILE DE FIER"

La ora care a precedat startul în Raliul „Porțile de Fier", am avut ocazia să cercetăm mașinile concurenților și să schimbăm cîteva vorbe cu piloții noștri. Aspectul mașinilor cu care se prezentau automobiliștii iugoslavi dovedea o preocupare serioasă pentru astfel de întreceri. Dacă n-ar fi să amintim decît pneurile „racing" (speciale pentru curse) și bateriile de faruri cu iod și tot ar trebui să recunoaștem că ei plecau clar favoriți în întrecere. Mai trebuie să precizăm că ei făcuseră recunoașterea traseului și că erau în număr dublu.

Totuși, de-a lungul celor 960 km. cît a măsurat raliul, pe traseul dintre București și Kladovo, automobiliștii români s-au arătat superiori adversarilor și au realizat ceea ce la start nu păruse posibil: **victoria în clasamentul general și în cele două clase mari.**

Rezultate: CLASA PESTE 1300 CMC: **1. I. Răuță — Fl. Morase (R)** pe R. 12 Gordini, 2. P. Borici (I) pe Alfa Romeo, 3. M. Hirtopeanu — M. Simionescu (R) pe BMW 1800; CL. 1300 CMC: **1. E. Ionescu Cristea — P. Vezeanu (R)** R. 8 Gordini, 2. Mrjan Kulundzic (I) pe N.S.U.—TT, 3. Ivan Matoșevic (I) pe Ford Escort; CL. 1 150 CMC: 1. Ivanovici (I), 2. N. Milonov (I) pe Zastava 1100, **3. P. Nyri — St. Iosif (R)** pe Dacia 1100 S; CL. 1000 CMC: 1. M. Perovic (I) pe N.S.U.—TT, 2. P. Varadic (I) pe Fiat 850 special, 3. **C. Căpriță — I. Cristian (R) pe Fiat 850 Abarth;** clasa 800 cmc: 1. M. Vukiecvic (I) pe Fiat 850, 2. **I. Cristian — D. Octavian (R)** pe Fiat 850.

În clasamentul general, primul loc a fost ocupat de echipajul român EUGEN IONESCU CRISTEA-P. VEZEANU

**Gh. EPURAN**

## ROLAND GARROS
## MUREȘAN ȘI DRON ELIMINAȚI

**PARIS, 22 (Agerpres).** — În preliminariile probei de simplu bărbați, din cadrul campionatelor internaționale de tenis ale Franței s-au mai înregistrat rezultatele: Tucci (Italia) — Mureșan (România) 6—1, 6—4, 6—2; Varga (Ungaria) — Dron (România) 1—6, 6—1, 6—2, 6—1; Cano (Argentina) — Simpson (Noua Zeelandă) 11—9, 2—6, 7—5, 6—4; Pierson (Franța)—Lloyd (Anglia) 0—6, 6—4, 11—9, 8—10, 6—4; Segeers (R.S.A.) — Russell (Jamaica) 6—1, 6—1, 6—1; Turner (S.U.A.) — Olivier (Franța) 6—4, 6—0, 6—2; McDonald (Australia) — Freer (R.S.A.) 7—5, 6—2, 6—4.

# SPADASINII ROMÂNI, PE LOCUL II ÎN TURNEUL DE LA GENOVA

### E. Belova (U.R.S.S.) a cîștigat „Floreta de argint"

Spadasinii români au participat, sîmbătă și duminică, la un mare turneu pe echipe desfășurat la Genova (Italia). Competiția a reunit 24 de formații, în general selecționate de orașe care au cuprins, de fapt, o serie de trăgători din loturile olimpice ale țărilor respective. Printre acestea s-au aflat: Milano, București, Zürich, Lyon, Cannes, Genova ș.a.

Spadasinii români, din rîndul cărora s-au impus Al. Istrate și A. Pongrac, au dovedit o bună pregătire, întrecînd următoarele formații **Turul I:** Chiavari (Italia) 7—2, Carabinieri I (Italia) 8—0; **Turul II:** Lyon 6—3, Carabinieri I 6—3; C. S. Cesare Pompilio Genova 7—2; **Turul III** (semi-finale): Milano 5—4, Genova 9—0, Carabinieri I 8—1. **Turul final:** Cannes 5—3. În meciul decisiv, formația noastră a cedat cu 3—6 în fața selecționatei Milano-ului alcătuită din majoritatea spadasinilor lotului olimpic italian (Cipriani, Francesconi, Albanesi etc).

Selecționata Bucureștiului a terminat astfel pe locul secund al acestei competiții.

La Como s-a desfășurat a 18-a ediție a turneului feminin „Floreta de argint" la care au participat și trăgătoarele noastre: Ecaterina Stahl, Maria Vicol, Viorica Draga și Elena Pricop. Nici una din ele nu a ajuns în finala turneului care s-a soldat cu următorul clasament: 1. E. Belova (U.R.S.S.) 4v d.b.; 2. I. Bobis (Ungaria) 4v d.b.; 3. M. Szolnoki (Ungaria) 3v; 4. A. Zabelina (U.R.S.S.) 2v; 5. A. Ragno (Italia) 1v; 6. C. Cereiti (Franța) 1v. Siana cules Sportul m 12

# SEMIFINALISTELE „CUPEI DAVIS" (Europa)

Ieri au fost desemnate ultimele semifinaliste din cadrul zonei europene a „Cupei Davis". În grupa A se întîlnesc: **România — Italia** și **Polonia — U.R.S.S.** În grupa B: **Cehoslovacia — R.F. a Germaniei** și **Spania — Monaco.**

Tenismenii **Italiei** au terminat învingători cu 4—1 meciul lor cu selecționata **Olandei,** desfășurat la San Benedetto del Tronto. În ultimele două partide de simplu, Bertolucci a pierdut în fața lui Hordijk (6—1, 6—8, 6—1, 5—7, 6—8), iar Panatta a dispus de Hemmes cu 6—1, 6—1, 6—1.

La Rungsled (Danemarca), **Polonia** elimină **Danemarca** cu 3—0, după ce Gasiorek l-a învins pe Nielsen cu 6—4, 6—1, 6—4. Celelalte partide nu s-au putut disputa din cauza ploii. În același timp, echipa **U.R.S.S.** își definitiva victoria cu 5—0, la Casablanca, în meciul cu **Marocul.** Metreveli și Korotkov cîștigînd ultimele simpluri.

Iată și ultimele rezultate înregistrate în grupa secundă: la Paris: **Spania — Franța 3—2** (ultimele două partide au revenit francezilor: Dominguez — Munoz 6—2, 9—7, 6—3; Proisy — Gimeno 6—2, 6—2, 9—11, 6—3); Praga: **Cehoslovacia — Suedia 3—1** (Pala — Borg 6—4, 6—4, 6—4; ultima partidă de simplu nu s-a mai disputat); Berlinul occidental: **R.F. a Germaniei — Irlanda 2—0** (Kuhnke — Hickey 6—3, 6—2, 6—0; Elschenbroich — Reid 6—2, 6—0, 6—0); Monte Carlo: **Monaco — Portugalia 3—1.**

# VEȘTI DIN ȚĂRILE SOCIALISTE

### UN IZVOR DE TALENTE PENTRU SPORTUL CUBANEZ

**Jocurile sportive ale tineretului școlar din Cuba sînt o competiție de mare amploare, care se desfășoară cu regularitate în această țară, începînd din anul 1963. Este elocvent faptul că la fazele finale, organizate de-a lungul a două săptămîni, participă de obicei cîteva mii de tineri în toate disciplinele olimpice (cu excepția hocheiului pe iarbă, înlocuit de base-ball).**

**Cele mai bune elemente, remarcate în aceste Jocuri, sînt introduse în loturile reprezentative ale Cubei unde își perfecționează măiestria sportivă sub îndrumarea celor mai pricepuți antrenori. Însuși actualul recordman al lumii la triplu salt, Pedro Perez Duenas, provine din rîndul școlarilor care s-au impus cu prilejul acestei competiții.**

### ȘAHUL BULGAR PE UN DRUM ASCENDENT

Zilele acestea a fost sărbătorită, la Sofia, aniversarea a 50 de ani de activitate șahistă organizată, în Bulgaria. Începuturile datează din 1922, cînd la Sofia a fost înființat primul club de șah. Exemplul Sofiei a fost urmat apoi și de alte orașe, ca Plovdiv, Varna, Stara Zagora, Russe. În anul 1928 a avut loc congresul de constituire a Uniunii bulgare de șah.

Pînă în 1944, șahul în Bulgaria s-a dezvoltat într-un ritm lent și aceasta numai datorită entuziasmului unui mănunchi de amatori, lipsiți de orice sprijin din partea statului. După această dată, prin extinderea bazei materiale și obținerea unui substanțial ajutor financiar, șahul a devenit un sport de masă, iar saltul calitativ pe calea succesului nu s-a lăsat mult așteptat.

Dacă la Olimpiada de șah din Buenos Aires (1939) Bulgaria s-a clasat pe locul 20 din 26 țări participante, începînd din 1954 echipa țării a fost nelipsită de la cele 9 olimpiade, de fiecare dată fiind finalistă și ocupînd de regulă locuri în eșalonul fruntaș. La Lugano — în 1968 — șahiștii bulgari au reușit să obțină un merituos loc 3 din 45 de țări participante. O victorie de prestigiu a constituit-o și cîștigarea medaliei de aur la C.M. universitare din 1959, la Budapesta.

În prezent, șahul bulgar numără 3 mari maeștri internaționali — Milko Bobotov, Gheorghi Tringov și Nikolai Pidevski — 7 maeștri internaționali, 3 maestre internaționale, 80 maeștri naționali, cîteva sute de candidați de maeștri, aproape 20 000 de șahiști clasificați și cîteva sute de mii de jucători amatori.

### UN SFAT BUN

Numele lui Mihail Hecn este binecunoscut pînă departe de hotarele Ungariei. Excelentul caiacist maghiar a obținut remarcabile succese la campionate mondiale, europene, ca și la Jocurile Olimpice.

De curînd, Hech și-a luat cu succes titlul de doctor în medicină. Dorința sa de a ieși medic a fost susținută de o voință de fier. E suficient să amintim că la campionatele mondiale de la Belgrad, anul trecut, el a luat startul imediat după sesiunea de examene, reușind totuși să cîștige o medalie de bronz la 500 m și una de aur la ștafeta 4x500 m.

La felicitările aduse cu ocazia dobîndirii titlului academic, admirabilul sportiv, a povestit cum a ajuns în rîndurile marilor performeri: **„Prin 1963, mă aflam la Budapesta, unde lucram într-un complex alimentar. Îndată ce aveam un minut liber, mă repezeam la magazie și ridicam niște haltere, care se aflau acolo. O dată, haltera a căzut peste un cîntar din apropiere și acesta a avut de suferit stricăciuni. Responsabilul complexului nu s-a supărat, dar trecîndu-mi paguba în cont, mi-a spus că ar trebui să-mi utilizez forța mai cu folos. Chiar el m-a recomandat unui club nautic și în același an, aparam culorile maghiare la campionatele mondiale de caiac-canoe. Primele succese mi-au deschis și pofta de a continua studiile. Acum mă gîndesc cu recunoștință la prietenul de demult, căruia i-am stricat un cîntar, dar care în schimb mi-a dat un sfat bun..."**

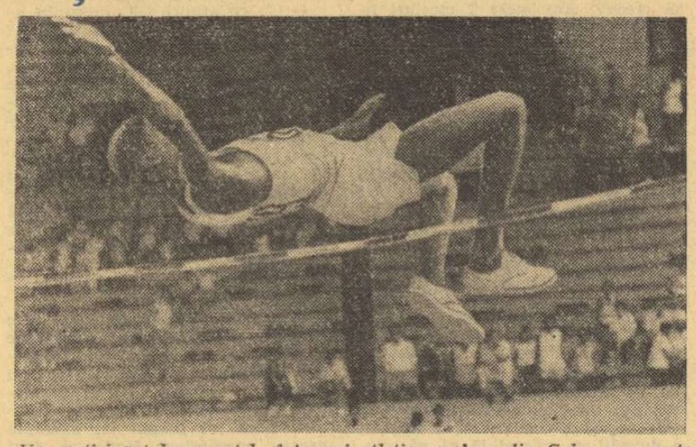

*Un participant la recentele întreceri atletice școlare din Cuba sare peste ștachetă în stilul „Fosbury-flop"*
Foto: PRENSA LATINA

# TELEX

**Cu prilejul unui concurs desfășurat la Potsdam,** atleta Burglinde Pollak (R. D. Germană), în vîrstă de 21 de ani, a stabilit un nou record mondial la pentatlon cu performanța de 4 677 p. (v.r. Heide Rosendahl 4675 p). Iată rezultatele pe probe: 100 mg — 13.4, greutate — 15,96 m; înălțime — 1,68 m; lungime — 6,03 m; 200 m — 23.8. În cadrul aceluiași concurs, compatrioata sa, Herdit Meissemann (17 ani) a realizat cea mai bună performanță mondială pentru junioare cu un total de 4 136 p.

■

**În prima zi a concursului internațional de atletism de la El Paso** (Texas), la săritură în lungime, americanul Henry Hinnes a stabilit cea mai bună performanță mondială a sezonului cu 8,20 m. Pe locurile următoare: N. Tate — 7,97 m și S. Royster — 7,93 m. În cursa de 120 yarzi garduri, Rod Milburn (SUA) a fost cronometrat în 13,3, întrecîndu-l cu două zecimi de secundă pe campionul olimpic Willie Davenport. Săritura cu prăjina a revenit recordmanului mondial Kjell Isaksson (Suedia) cu 5,33 m. Sportivul indian Mohinder Gill a cîștigat proba de triplusalt cu 16,56 m, iar americanul Mark Murror a ocupat primul loc la aruncarea suliței — 83,41 m.

■

**Prima etapă a celui de-al 55-lea Tur ciclist al Italiei,** disputată pe traseul Mestre — Ravenna (196 km), a revenit la sprint italianului Marino Basso cu timpul de 4h 39. În același timp cu învingătorul au sosit 98 de concurenți, printre care și principalul favorit, belgianul Eddy Merckx. Anul acesta, Turul Italiei se desfășoară în 20 de etape, însumînd 3 794 km.

■

**În insula japoneză Okinawa** a sosit o selecționată de tenis de masă din R. P. Chineză, care va susține întîlniri demonstrative cu echipe din orașul Naha, noua capitală a provinciei Okinawa.

■

**Etapa a 27-a a campionatului de fotbal al Bulgariei,** nu a adus modificări în fruntea clasamentului, T.S.K.A. menținîndu-și avansul: J.S.K. Spartak — T.S.K.A. Septemvrisko Zname 0—3. Levski Spartak Sofia — Lokomotiv Sofia 2—0, Slavia Sofia — Cerno More Varna 5—2, Botev Vrața — Marek 3—3, Etar Tîrnovo — Trakia Plovdiv 4—3, Dunav Ruse — Laskov Iambol 1—0, Beroe — Akademik Sofia 1—0, Spartak Pleven — Cernomoret Burgas 2—1, Lokomotiv Plovdiv — Ceardafon Gabrovo 4—0. În clasament conduce T.S.K.A. cu 44 p, urmată de Levski Spartak — 41 p, Beroe — 33 p, Slavia — 32 p etc.

■

**În primul tur al competiției internaționale de fotbal** (juniori) de la Setubal, echipa locală Vitoria a fost învinsă cu 2—0 de formația engleză Huddersfield. Alte rezultate: CUF — Cannes 4—3; Benfica — F.C. Porto 2—0; Sporting — Belenenses 1—0.

■

**Tradiționala competiție internațională automobilistică „Targa Florio"** (ajunsă la cea de a 56-a ediție) a fost cîștigată de echipajul italian Arturo Merzario — Sandro Munari, pe o mașină „Ferrari" (792 km în 6h 27:48, medie orară 122,337 km). Pe locurile următoare: Nanni Galli (Italia) — Helmuit Marko (Olanda) pe „Alfa Romeo" — 6h 28:04,9. Andrea de Adamich (Italia) — Toine Hezemans (Olanda) pe „Alfa Romeo" — 6h 46:12,2.

■

**Cea de-a doua ediție a competiției de lupte libere „Trofeul Giorgio Calza",** rezervată juniorilor, s-a încheiat la Trieste cu victoria echipei Bulgariei, care a totalizat 60 p. Pe locurile următoare s-au clasat formațiile SUA — 43 p, Italiei — 27 p, Poloniei — 26 p, Greciei — 24 p, Elveției — 13 p etc. Iată cîțiva dintre învingători: **cat. 48 kg** — D. Filipov (Bulgaria); **cat. 56 kg** — I. Tocev (Bulgaria); **cat. 70 kg:** P. Nedev (Bulgaria); **cat. 87 kg** — S. Radev (Bulgaria).

■

**Turneul internațional masculin de hochei pe iarbă** desfășurat în localitatea spaniolă Santander a fost cîștigat de reprezentativa Angliei. În finala competiției, sportivii englezi au întrecut cu scorul de 1—0 (1—0) selecționata Irlandei.

# PALPITANTA ÎNTRECERE A SUPERGREILOR

*(Urmare din pag. 1)*

CAMPIONATELE EUROPENE 1972 — ROMANIA — HALTERE

căror reușită a depins ocuparea primului loc cu un rezultat excepțional (640 kg). Cu toată vîrsta sa fragedă, Mang are în schimb o calitate de invidiat: calmul și forța specifică unui halterofil la o vîrstă mai matură.

La ora actuală din lupta trioului Alekseev, Mang, Reding n-a mai rămas decît duelul primilor doi, pentru că sportivul belgian se pare că nu mai are aceeași formă de odinioară. Chiar dacă ar fi reușit 210 kg la „aruncat", el nu ar fi ocupat decît locul III cu 570 kg, deci cu mult sub primii doi clasați.

În fine, se cuvin cîteva cuvinte de laudă tînărului nostru reprezentant la „supergrea" **Vasile Deac** clasat pe locul 10, cu 475 kg, cifră care depășește unul dintre cele mai vechi recorduri ale țării. Bine îndrumat, cu unele kilograme în plus în greutate și Vasile Deac se va putea număra printre cei mai buni supergrei ai continentului.

# V. Alekseev: „MĂ SIMT CAPABIL SĂ ATING PERFORMANȚA DE 700 kg!"

Cu un tricou vărgat, alb-albastru ca al marinarilor, îl vedem prînzind, cu o poftă pantagruelică, un meniu bizar, pe care-l reproducem numai pentru excelentul său conținut în proteine și vitamine: 3 chifteluțe, ouă umplute, o ciorbă, două șnițele, 800 de grame de mușchi de vită, un kg de roșii netăiate, 8 mere și, pentru digestie, cîteva sticle de lichid.

Firește că după o asemenea masă suculentă, promenada în jurul hotelului „Dacia" din Mamaia e de rigoare. Alekseev se ridică în picioare și nu apare de loc alcătuirea diformă pe care ar putea-o presupune cele 150 kg ale sale.

La 18 martie 1970, omul acesta a creat în halterofilie o nouă piatră de hotar: 600 kg la totalul celor trei stiluri. De atunci, recordul mondial a ajuns la 645 kg, cum autorul însuși ține să sublinieze în sugestivul său autograf, marcat cu osia de vagon care simbolizează haltera.

**— Cum vă simțiți în România?**

— Ca acasă.

**— Unde sînteți, de fapt, acasă?**

— Din 1953, pe malurile Dvinei, înspre Marea Albă.

**— Ați ajuns la haltere fiind voinic sau ați devenit voinic practicînd halterele?**

— Aveam prea multă putere și trebuia să fac ceva cu ea. Forța nu e bine să sălășluiască într-un om fără să fie consumată.

**— Ce profesie ați ales?**

— Nu poți alege întotdeauna. Tata era cînd pădurar, cînd fochist pe locomotivă. Firește, că și eu am început încărcînd lemne. Cînd m-am făcut mai mare am trecut la tăiatul lemnelor în pădure. Știți doar că boxerii așa se antrenează...

**— Sînteți căsătorit?**

— Mai mult decît atît: fericit. Soția mea — Olimpiada — mi-a dăruit doi copii. Dar să nu vă așteptați să vă spun că fiii mei se numesc Mexico și München...

**— Lui Vlasov îi place literatura, dar dvs.?**

— Să cînt și să citesc. Literatura nu poate fi monopolul nimănui.

**— Pînă la ce cote vor mai putea crește performanțele în haltere?**

— După părerea mea, progresul n-are hotar. Cîtă vreme vom putea lucra tot mai bine, cîtă vreme vom putea să ne alimentăm mai bine, nu există nici un motiv să credem în bariere. Mă cred capabil chiar pe mine să obțin un total de 700 kg.

**— Cît timp vă veți mai consacra halterelor?**

— Pînă cînd va apare un urmaș capabil să continue pe drumul ascendent ce l-am început. Atunci mă voi retrage și-l voi lăsa pe el.

**— Răspunsul acesta îl privește și pe Rudolf Mang?**

— Despre asta vom vorbi după Jocurile Olimpice...

Conversația plăcută, cu un tînăr, ghiduș, isteț, ar putea continua. Vasili Alekseev este capabil s-o întrețină cu aceeași ușurință cu care saltă deasupra capului imensele bare de sute de kilograme. Cînd vrea să se așeze mai comod, în fața televizorului, la filmul comic cu Buster Keaton, halterofilul sovietic ridică fotoliul cu o singură mînă...

**Victor BANCIULESCU**

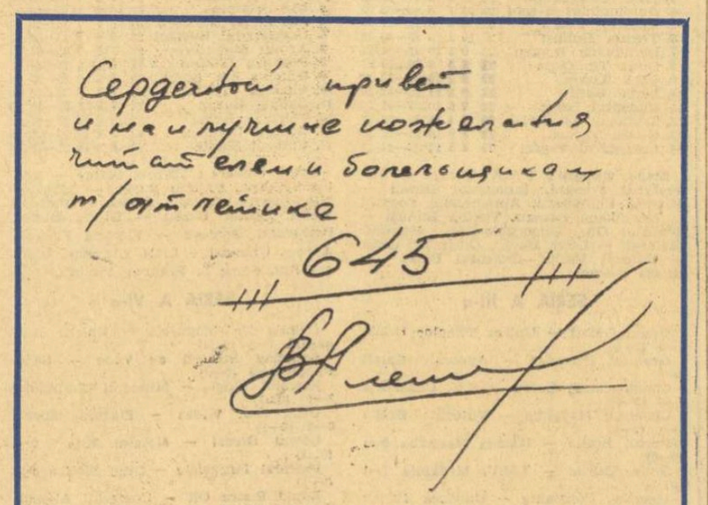

*Un salut din inimă și cele mai bune urări cititorilor și iubitorilor halterelor*

*„645"*
*V. ALEKSEEV*

■ ULTIMELE ȘTIRI ■ ULTIMELE REZULTATE ■ ULTIMELE ȘTIRI

## TINERELE NOASTRE HANDBALISTE ÎNVINGĂTOARE LA MOSCOVA

Turneul internațional de handbal (rezervat echipelor de junioare) desfășurat la Moscova s-a încheiat cu victoria reprezentativei României, care a terminat neînvinsă competiția. În ultimul meci, tinerele handbaliste române au întrecut cu scorul de 8—7 prima selecționată a orașului Moscova.

## ȘAHISTELE ROMÂNIEI ȘI UNGARIEI LA EGALITATE

Desfășurată la Budapesta, în șase tururi, întîlnirea prietenească de șah între echipele feminine ale României și Ungariei s-a încheiat la egalitate: 18—18. Întîlnirea s-a disputat la șase mese (sistem Scheveningen).

## TURNEUL DE ȘAH DE LA PIOTRKOV

După disputarea a 6 runde, în turneul internațional feminin de șah de la Piotrkov Tribunalski (Polonia) conduce Nowarra (R. D. Germană) cu 4 puncte, urmată de Eleonora Gogilea și Veturia Simu (ambele România) cu cîte 3½ puncte și cîte o partidă întreruptă.

În runda a 6-a, Nowarra a cîștigat la poloneza Bemback, iar Veturia Simu a remizat cu iugoslava Milivoevici. Restul partidelor s-au întrerupt.

Redacția și administrația: București, str. Vasile Conta nr. 16; telefoane: centrală 11.10.05, secția corespondenți 11.51.09, interurban 72 și 286; telex: sportrom buc. 180, Tiparul „I. P. „Informația", București 40.368

Biblioteca municipală
Tîrgu-Mureș

PROLETARI DIN TOATE ȚĂRILE, UNIȚI-VĂ!

# Sportul

ZIAR AL CONSILIULUI NAȚIONAL PENTRU EDUCAȚIE FIZICĂ ȘI SPORT

ANUL XXVIII — Nr. 7 064 | 4 PAGINI 30 BANI | Miercuri 24 mai 1972

# ȘEDINȚA COMITETULUI EXECUTIV AL C.C. AL P.C.R.

In ziua de 22 mai 1972 a avut loc ședința Comitetului Executiv al C.C. al P.C.R., prezidată de tovarășul Nicolae Ceaușescu, secretar general al Partidului Comunist Român

Au participat, ca invitați, miniștri și alți conducători ai unor organe centrale.

In cadrul ședinței a fost examinat raportul elaborat de Comisia de stat de analiză a funcționării sistemului energetic național, instituită pe baza hotărîrii Comitetului Executiv din 30 octombrie 1971 privind îmbunătățirea activității în industria energiei electrice și creșterea gradului de siguranță în funcționarea sistemului energetic. Dezbaterile au scos în evidență faptul că în perioada construcției socialiste, ca urmare a aplicării politicii partidului de dezvoltare a industriei energiei electrice într-un ritm mai înalt decît celelalte ramuri industriale, producția de energie electrică și puterea instalată în sistemul energetic s-au dublat la fiecare 5—6 ani ; s-a dezvoltat rețeaua de transport și distribuție a energiei electrice, nivelul tehnic al instalațiilor a crescut an de an, fiind astăzi comparabil cu cel realizat în țările cu un sistem energetic avansat. Totodată, s-a relevat că în funcționarea sistemului energetic național există încă serioase neajunsuri. In ultimii ani, au avut loc numeroase avarii, nu au fost efectuate la timp reparațiile planificate și, uneori, funcționarea agregatelor a avut loc cu abateri de la parametrii normali. Există lipsuri și în ce privește utilizarea rațională a energiei ; la mulți consumatori se produce risipă de energie, depășindu-se consumurile specifice normate.

In vederea îmbunătățirii întregii activități din industria energiei electrice și termice, a creșterii siguranței în funcționarea sistemului energetic național, Comitetul Executiv al Comitetului Central al Partidului Comunist Român a aprobat Programul de măsuri prezentat de Comisia de stat. Comitetul Executiv a indicat ca Ministerul Energiei Electrice să acționeze în mod hotărît pentru folosirea integrală a capacităților energetice existente, pentru o mai bună exploatare a puterii instalate, întreținerea în perfecte condițiuni și repararea la timp a utilajelor, asigurarea pieselor de schimb necesare, creșterea operativității în activitatea de intervenție pentru lichidarea avariilor, întărirea controlului și urmăririi modului de minuire a agregatelor, stabilirea unor reguli stricte privind recepționarea exigentă a utilajelor livrate atît din producția internă, cît și din import, efectuarea unui control eficient asupra modului de funcționare a întregului sistem energetic național. Sarcinile tuturor unităților producătoare de energie, ale institutiilor de cercetare vor fi îndreptate spre realizarea acestor măsuri ; întreaga activitate a Ministerului Energiei Electrice va fi axată pe îndeplinirea sarcinilor exploatării și întreținerii în condiții optime a sistemului energetic național. Comitetul Executiv a stabilit ca organizarea și atribuțiile ministerului să fie revăzute în acest sens, ca el să devină organul unic răspunzător de sistemul energetic național și de buna lui funcționare.

Măsurile adoptate prevăd, de asemenea, introducerea unei discipline riguroase în unitățile Ministerului Energiei Electrice, precum și în unitățile consumatoare, sporirea exigenței în aplicarea regulilor de exploatare, întreținere și reparații, combaterea manifestărilor de toleranță față de abateri, a tendințelor de justificare a avariilor, manifestate chiar la conducerea ministerului.

Ministerul Energiei Electrice va lua măsuri pentru ridicarea nivelului profesional al tuturor cadrelor, printr-un program complet care să asigure școlarizarea întregului personal în decurs de 2—3 ani.

Ministerul Energiei Electrice și Ministerul Educației și Învățămîntului vor lua măsuri pentru înființarea de școli profesionale și licee de specialitate în domeniul energeticii, pentru îmbunătățirea pregătirii inginerilor energeticieni în învățămîntul superior.

Ministerul Energiei Electrice va elabora un regulament de funcționare a sistemului energetic, menit să asigure mai multă ordine și disciplină în unitățile din subordine.

Comitetul Executiv a hotărît ca Comisia de stat care a analizat funcționarea sistemului energetic național să capete un caracter permanent, cu atribuția de a studia periodic problemele mari ale sistemului energetic, să exercite controlul și îndrumarea pentru traducerea în viață a măsurilor stabilite. S-a hotărît, de asemenea, ca pînă la sfîrșitul anului, Ministerul Energiei Electrice să asigure aplicarea măsurilor indicate și să prezinte un raport în acest sens.

In continuare, Comitetul Executiv a analizat principalele aspecte ale activității economico-financiare din agricultura socialistă și a stabilit măsuri pentru înlăturarea lipsurilor semnalate, pentru folosirea integrală și rațională a tuturor suprafețelor agricole, a mijloacelor materiale și bănești de care dispun unitățile agricole în vederea obținerii unui preț de cost cît mai redus, a unei eficiențe economice ridicate

Comitetul Executiv al C.C. al P.C.R. a dezbătut informarea despre activitatea organelor și organizațiilor de partid, de stat și obștești, privind examinarea și rezolvarea scrisorilor, sesizărilor și cererilor oamenilor muncii. In vederea îmbunătățirii în continuare a acestei activități, Comitetul Executiv a subliniat necesitatea înlăturării oricăror fenomene de tărăgănare și lipsă de solicitudine, a sporirii preocupării și răspunderii pentru soluționarea cererilor îndreptățite ale cetățenilor.

Comitetul Executiv a examinat și aprobat propunerile cu privire la realizarea unor lucrări de investiții prevăzute a fi puse în funcțiune în actualul cincinal. S-a hotărît inființarea unei comisii de analiză a lucrărilor importante de investiții care se prezintă spre examinare și aprobare Comitetului Executiv. In continuare, Comitetul Executiv a soluționat probleme ale activității curente.

# LUCRĂRILE CONSFĂTUIRII NAȚIONALE A SCRIITORILOR

Lucrările Conferinței naționale a scriitorilor au fost reluate, marți dimineața, cu discuții generale asupra rapoartelor prezentate cu privire la activitatea Consiliului Uniunii Scriitorilor pe perioada noiembrie 1968 — mai 1972 și la activitatea Comisiei de cenzori pe aceeași perioadă.

Au luat cuvîntul scriitorii **Marin Preda, Radu Boureanu, Dumitru Corbea, Adrian Păunescu, Horia Lovinescu, Dan Deșliu, Sergiu Dan, Romul Munteanu, Mihai Beniuc, Alexandru Ivasiuc, Liviu Călin, Alexandru Paleologu, Ioanid Romanescu, Alexandru Piru, Darie Novăceanu, Vintilă Corbul, Cezar Ivănescu, Dumitru M. Ion.**

După încheierea discuțiilor generale, participanții au aprobat activitatea Consiliului Uniunii Scriitorilor și a Comisiei de cenzori.

De asemenea, după discuția pe articole, a fost adoptat noul Statut al Uniunii Scriitorilor din Republica Socialistă România.

In cursul după-amiezii, s-a trecut la ultimul punct de pe ordinea de zi — alegerea Consiliului Uniunii Scriitorilor, a Biroului și a conducerii operative a Uniunii, precum și a Comisiei de cenzori.

Lucrările Conferinței vor fi reluate miercuri dimineața.

(Agerpres)

# Numai șase boxeri români au trecut cu bine examenul de la Ankara

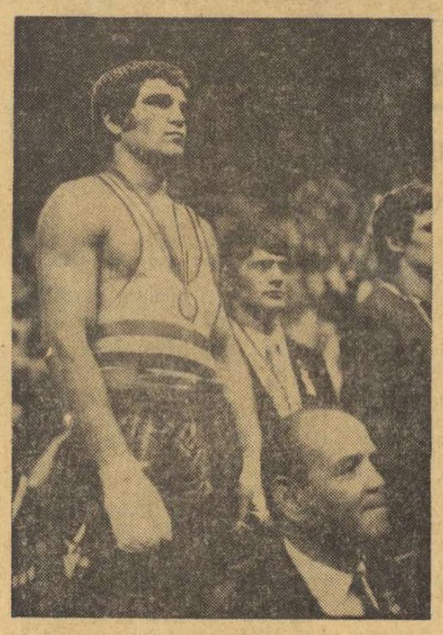

- Arbitrajele au viciat multe rezultate
- Aurel Mihai, din nou nedisciplinat

*Alec Năstac pe cea mai înaltă treaptă a podiumului de premiere din cadrul Balcaniadei de la Ankara. In această postură am dori să-l vedem și la J.O.*

Balcaniada de box de la Ankara a demonstrat, încă o dată, care sînt valorile adevărate ale echipei noastre naționale. In patru gale au fost trecuți în revistă toți boxerii din Balcani care pot emite pretenții de participare la Jocurile Olimpice de la München, printre ei numărîndu-se și sportivii din România.

Spre deosebire de anii trecuți, la actuala confruntare din sala Atatürk, țara noastră a prezentat, cu două excepții (cat. grea și semimijlocie) tot ce are mai bun la această oră boxul românesc. Echipa națională a plecat spre locul întrecerii hotărîtă să demonstreze că pugilismul românesc se află pe o treaptă superioară în ierarhia continentala. In bună măsură, a reușit acest lucru, dar nu trebuie să uităm că în afara arbitrajelor părtinitoare, care au defavorizat pe unii dintre sportivii noștri, au existat și alte cauze care au determinat obținerea a numai două locuri pe cea mai înaltă treaptă a podiumului de premiere.

Inaintea plecării echipei din țară, ziarul nostru a atras atenția asupra faptului că a fost inclus în formație Aurel Mihai, care cu puțin timp în urmă a refuzat să participe la turneul internațional dotat cu „Centura de aur". Dezertînd de la competiția amintită, constănțeanul a dat de înțeles că nu mai dorește sa participe la confruntările în care este angrenată echipa reprezentativa a României. Dar selecționerii (pentru a cita oară ?) au considerat că A. Mihai poate să reprezinte — cu toate lipsurile manifestate de nenumarate ori — boxul românesc în meciurile internaționale. Că s-au înșelat a dovedit-o cu prisosință evoluția lui A. Mihai la Balcaniada de la Ankara. Nu vom vorbi despre comportarea în ring, care, oricum, nu a fost strălu-

**Paul IOVAN**

(Continuare în pag. a 4-a)

# Gimnastele noastre au posibilități să abordeze cu încredere examenul olimpic

1972 München
mai sînt 94 de zile

**Citeva aprecieri pe marginea meciului România — Ungaria**

Meciul cu echipa reprezentativă a Ungariei ar fi trebuit să constituie pentru gimnastele noastre din lotul olimpic cea mai severă verificare înaintea întrecerilor de la München. Valoarea echipei întîlnite, rigorile deplasării, precum și evoluția în fața unui public străin — iată tot atîtea argumente în sprijinul aprecierii noastre. Din păcate, rezultatele acestui test nu sînt îndeajuns de concludente. Și aceasta, pentru că antrenorul Nicolae Covaci nu a putut include în echipă nu mai puțin de trei gimnaste (deci, jumătate !) dintre cele care în ultimii ani au apărat cu destul succes, de multe ori, culorile țării noastre. Alina Goreac și Anca Grigoraș, componente de bază ale echipei noastre reprezentative, se află în tratament, în urma unor traumatisme suferite la antrenamente, la fel ca și Felicia Dornea, al cărei start bun în sezonul competițional din acest an a determinat pe antrenorii lotului național s-o ia în vederile lor și s-o includă în formația pentru meciul cu Canada, în cursul căruia, din păcate, s-a accidentat.

In aceste condiții, s-a recurs la soluții de ultim moment. Marcela Păunescu a fost scoasă din lotul stabilit inițial a face deplasarea la Haskovo, la Campionatele balcanice, și a fost inclusă în echipa A, s-a apelat la Elisabeta Turcu, care timp de mai multe luni a întrerupt activitatea competițională ca urmare a operației de menisc.

Dar, să vedem cum s-au petrecut lucrurile la Budapesta, ce ne-au arătat cele două zile de concurs, ce învățăminte e bine să tragă antrenorii lotului nostru olimpic pentru pregătirea din următoarele luni. In ce privește echipa gazdă, trebuie reținute, în primul rînd, cîteva calități care îi creează avantaje în fața gimnastelor noastre : toate cele șase gimnaste incluse în formație sînt

**Constantin MACOVEI**

(Continuare în pag. a 2-a)

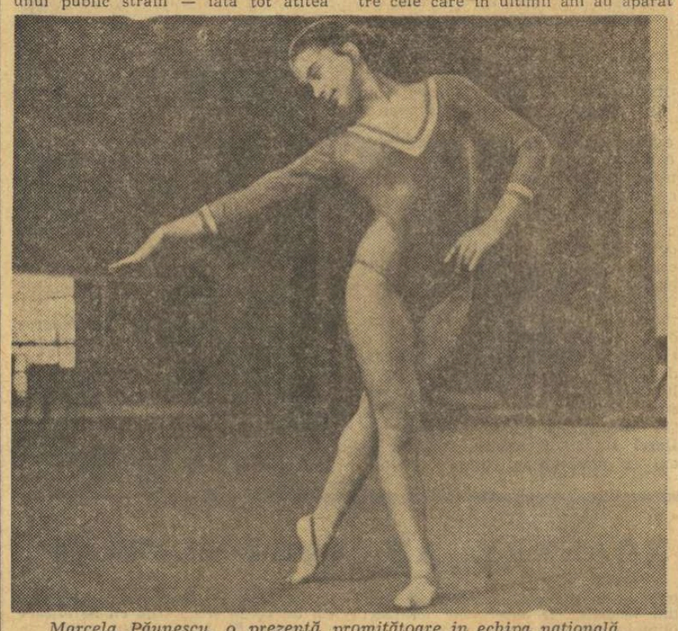

*Marcela Păunescu, o prezență promițătoare în echipa națională*
Foto : I. MIHAICĂ

**AZI, REÎNTÎLNIRE CU CAMPIONATUL**

# CONTINUĂ DUELUL U.T.A.—F.C. ARGEȘ

*Secvență de la un tradițional „cap de afiș" al campionatului, meciul* Dinamo—U.T.A. *(1—1), disputat în tur. Ce va fi astăzi, la Arad ? Vor răspunde la întrebare* Domide, Dinu, Broșovschi, Nunweiller *et comp*
Foto : S. BAKCSY

Iată-ne, așadar, în ziua reîntîlnirii cu campionatul, cu atmosfera lui, cu „marile bătălii" din clasament.

**Ce promite etapa de reluare, a XXIV-a ?**

Mai întîi, continuarea a două dueluri pasionante : **U.T.A. — F.C. Argeș** și **Politehnica — C.F.R.**, primul pentru locul 1, secundul... contra locului 15. Cum, însă, toate aceste patru echipe joacă azi acasă, teoretic ele sînt avantajate : **U.T.A.** cu **Dinamo**, **F.C. Argeș** cu **„U" Cluj**, **Politehnica** cu **Rapid** și **C.F.R.** cu **Crișul**. Dar, în ce măsură mai este decisiv avantajul terenului propriu, mai ales cînd adversare sînt echipe ca **Dinamo**, **„U" Cluj** și **Rapid** ? Din acest punct de vedere, poate numai **C.F.R.** să aibă șanse mai multe, pentru că întîlnește un partener resemnat, împăcat cu poziția de codaș. In rest însă, se anunță dispute echilibrate, chiar dacă este vorba de echipe care luptă numai pentru prestigiu (Dinamo, Rapid) fiindcă au pus punct aspirațiilor la primul loc.

Cu interes special este așteptată apoi evoluția tricolorilor, atît de solicitați în perioada 29 aprilie — 17 mai, ca și a studenților, care au făcut parte din selecționata națională universitară, în aceeași perioadă, cînd s-a pregătit în vederea campionatului Europei. Indisponibilități probabile : **Kun II** la U.T.A., **Sălceanu** la Dinamo și **Roșu** la F.C. Argeș (ultimul accidentat serios în turneul recent întreprins în Bulgaria).

Și celelalte partide se anunță interesante, chiar echilibrate. Începînd cu **Steaua — Sport Club Bacău** (stadionul „23 August", de la ora 17) și **Steagul roșu — „U" Craiova** și terminînd cu **Petrolul — A.S.A.** și **Jiul — Farul**, toate completează o etapă atractivă, pe care o dorim desfășurată într-o notă de sportivitate și la un nivel tehnic cît mai bun.

**Ce concluzie așteptăm după această etapă ?**

Una singură : aceea cu privire la modul în care au folosit echipele lunga perioadă de întrerupere a campionatului, în ce măsură s-au adus îmbunătățiri formei unor fotbaliști și jocului unor echipe, mai ales ca eficacitate a liniilor ofensive. Pentru că echipele au susținut numeroase partide amicale în această perioadă și este de presupus că au urmărit ceva. Vom vedea astăzi ce anume și, ce realizări au.

**CLASAMENTUL LA ZI**

| | | | | | | |
|---|---|---|---|---|---|---|
| 1. U.T.A. | 23 | 12 | 7 | 4 | 42—19 | 31 |
| 2. F.C. Argeș | 23 | 15 | 0 | 8 | 33—29 | 30 |
| 3. „U" Cluj | 23 | 13 | 3 | 7 | 34—22 | 29 |
| 4. Sport Club | 23 | 12 | 4 | 7 | 36—27 | 28 |
| 5. A.S.A. | 23 | 10 | 7 | 6 | 25—21 | 27 |
| 6. Steagul roșu | 23 | 10 | 6 | 7 | 27—16 | 26 |
| 7. „U" Craiova | 23 | 9 | 5 | 9 | 28—27 | 23 |
| 8. Rapid | 23 | 10 | 3 | 10 | 28—28 | 23 |
| 9. Jiul | 23 | 9 | 5 | 9 | 21—26 | 23 |
| 10. Steaua | 23 | 8 | 6 | 9 | 23—21 | 22 |
| 11. Dinamo | 23 | 8 | 6 | 9 | 29—27 | 22 |
| 12. Farul | 23 | 7 | 7 | 9 | 20—29 | 21 |
| 13. Petrolul | 23 | 7 | 6 | 10 | 12—28 | 20 |
| 14. Politehnica | 23 | 5 | 8 | 10 | 24—33 | 18 |
| 15. C.F.R. | 23 | 4 | 7 | 12 | 18—32 | 15 |
| 16. Crișul | 23 | 2 | 6 | 15 | 10—35 | 10 |

*S-A ÎNCHEIAT UN DRUM*

# ÎN VIAȚA ECHIPEI NAȚIONALE DE FOTBAL URMEAZĂ O NOUĂ ETAPĂ

Dacă există, în fotbalul românesc, vreun sector de activitate căruia nu-i poți reproșa, în ultimii doi-trei ani, prea multe lipsuri, acesta este **sectorul echipei naționale.**

Dificultatea întîmpinată de eventuale reproșuri nu o reprezintă numai realizările (e mai greu să critici atunci cînd se obțin performanțe), dar ea apare și la o analiză atentă a metodelor de lucru folosite.

**PUNCTE DE VEDERE**

Plecînd de la cîteva realități concrete, printre care **înfrîngerea din oficiu în deplasare** ajunsese un refren pe care-l repetam cu toții, plecînd de la situația că singurele rezultate bune erau obținute, din cînd în cînd, acasă, cînd jucătorii noștri se năpusteau de obicei spre poarta adversă pentru a obține victoria, plecînd de la incontestabila stare de fapt că echipa reprezentativă **n-avea o concepție proprie de joc, un stil propriu de joc, o stabilitate în evoluție** (pe teren propriu și în deplasare), prima grijă a conducerii tehnice a lui Angelo Niculescu a fost, credem, aceea de a găsi o soluție pentru ca echipa să nu mai poată fi purtată ca o coajă de nucă pe apele întîmplării, încercînd să-i găsească și să-i formeze o greutate proprie, **O STRUCTURĂ DE JOC** cu care să facă față în orice împrejurare.

Care a fost soluția adoptată de Angelo Niculescu ?

Prima lecție pe care tricolorii au fost chemați să o învețe a fost **lecția apărării.** Pentru a nu mai fi (auto)considerați victime sigure încă din momentul îmbarcării în avionul de Lisabona sau Praga...

**Apărare aglomerată**, cu dublaje riguroase pînă la exagerare chiar,

**Marius POPESCU**

(Continuare în pag. a 3-a)

*Simbătă, startul !*

# „RALIUL PRIMĂVERII" — O PROBĂ ÎN CARE MĂIESTRIA ÎN CONDUCERE VA FI HOTĂRÎTOARE

Se dispută astăzi tot felul de raliuri, genul acesta de întreceri ale automobiliștilor bucurîndu-se de popularitate pe toate meridianele. Intre „Safari", „Acropole" și „Raliul Primăverii" sînt însă — firesc — diferențe esențiale, pornite chiar de la scopul lor. **Raliul-școală**, cel organizat la sfîrșitul acestei săptămîni de **Școala de șoferi amatori din București** este doar prima treaptă pe drumul automobilismului competițional, drum pe care se vor simți îndemnați să-l urmeze doar cei ce simt chemarea întrecerilor.

Pentru a ilustra caracterul utilitar al Raliului primăverii nu avem decît să menționăm că vitezele medii orare sînt astfel stabilite încît concurenții să poată respecta în totul legea circulației pe drumurile publice, **regularitatea fiind prima condiție a reușitei.** Aceste viteze medii variază între 40 km (în sectorul Predeal — Brașov) și 70 km (în sectorul Pitești — București pe autostradă). Desigur, majoritatea concurenților vor trece cu bine această încercare, sosind la timp la posturile de control orar (cei ce nu vor fi punctuali vor primi cîte 60 puncte penalizare pentru fiecare minut de avans sau întîrziere). Departajarea va fi făcută de probele speciale, care la a V-a ediție a acestui raliu vor fi aceleași ca și anul trecut: **schimbarea unei roți** (cea din spate la Sibiu și cea din față la București) și **două slalome printre popice, efectuate unul de pilot și celălalt de navigator.** Îndeminarea și omogenitatea echipajului vor fi deci hotărîtoare în stabilirea clasamentului și socotim pozitiv faptul că probele de slalom sînt cele care au ponderea principală în desemnarea cîștigătorilor finali. Spectatorii din Sibiu și București vor avea de altfel ocazia să se convingă la fața locului.

**În întreprinderile buzoiene**

# SE SIMTE NEVOIA UNUI REVIRIMENT AL ACTIVITĂȚII SPORTIVE DE MASĂ

In anii din urmă pe harta economică a municipiului și județului Buzău au apărut noi și însemnate obiective industriale. Buzăul a cunoscut și el în anii regimului socialist sufluł nou al prefacerilor sub toate aspectele, economic, edilitar, social-cultural. Uzina de sîrmă și produse din sîrmă, Uzina de mase plastice, Uzina mecanică (pe poarta căreia au început să iasă elegantele vagoane construite de harnicul colectiv de aici), moderna Fabrică de geamuri, ca și cea de zahăr, întreprinderile Metalurgica și Flacăra sînt printre cele mai însemnate unități industriale ale orașului de lîngă Cîrlig.

Din ansamblul actualelor activități de pe meleagurile buzoiene, fără îndoială că nu lipsește nici sportul. Activitatea de educație fizică a maselor s-a înscris pe noi coordonate, făcînd eforturi să poată ține pasul cu întreaga dezvoltare a acestor locuri.

**CUPE, CUPE, CUPE...**

In orașul și județul Buzău există 34 de asociații sportive în instituții și întreprinderi. 34 de asociații ce numără azi în rîndurile lor peste 12 500 de membri, la dispoziția cărora există un material sportiv în valoare de 500 000 lei, trei stadioane care în afară de terenul de fotbal și pista de atletism mai cuprind în perimetrul lor terenuri de volei, handbal sau baschet. Acestea aparțin asociațiilor Olimpia Rm. Sărat, Petrolul Berca, Foresta Nehoiu. La fabrica de mase plastice din Buzău, cu contribuția sindicatelor, s-a amenajat un complex sportiv (o popicărie cu 4 piste, săli de șah și tenis de masă, două terenuri de tenis și unul de handbal și se află în lucru cel de fotbal). Este o dotare sportivă cu care fabrica respectivă se mîndrește, desigur. Ar mai fi de adăugat cîteva terenuri de handbal, volei, baschet, în total 18 la număr, care întregesc patrimoniul asociațiilor ce activează în cadrul uzinelor și instituțiilor din județul Buzău. (Cam puține, s-ar putea spune, dar asupra acestui aspect vom reveni. Mai întîi se pune întrebarea cum sînt acestea folosite ?).

In 1972 s-au organizat cîteva competiții cu etape la nivelul secțiilor și atelierelor. Vom aminti **„Cupa de iarnă"** la șah și tenis de masă, **„Cupa 16 Februarie"** la popice, **„Cupa Buzăului"** la aceeași ramură de sport, **Crosul tineretului.** Unde aceste întreceri au fost bine organizate, succesul nu s-a lăsat așteptat. In schimb, la faza pe oraș a crosului tineretului reprezentanții sportivilor din sindicate au lipsit cu desăvîrșire, iar cei ce ar fi trebuit să realizeze o bună mobilizare s-au aflat într-o postură deloc plăcută. Să fie doar un simplu accident ? Nicidecum.

Cu prilejul vizitei noastre la Buzău am stat de vorbă cu **Alexandru Andrei, instructor principal cu problemele de sport și turism din cadrul Consiliului județean al sindicatelor.** Vorbind despre activitatea sportivă a masei de salariați, despre practicarea sportului în mod continuu și organizat, interlocutorul nostru aprecia că **„în general, asociațiile rezolvă această cerință, îndeosebi la Uzina de sîrmă, la Mase plastice, unde calendarul propriu nu**

**Constantin ALEXE**

(Continuare în pag. a 3-a)

# Cursa echipelor de baschet pentru titlurile de campioane

Neîndoielnic de foarte mulți ani campionatul republican feminin de baschet nu a avut un final atît de pasionant ca cel ce se va desfășura vineri, sîmbătă și duminică în sala Dinamo din Capitală. Intr-adevăr, trei echipe, și anume Rapid, I.E.F.S. și Politehnica (actuala deținătoare a titlului), luptă cu șanse foarte apropiate pentru locul I, încă din primul tur iar partidele susținute pînă acum între ele nu au avut darul să producă o distanțare hotărîtoare. Încît, meciurile **I.E.F.S.—Politehnica** (vineri), **Rapid—Politehnica** (sîmbătă) și **I.E.F.S.—Rapid** (duminică) produc o puternică efervescență nu numai în rîndul componentelor acestor formații, ci și al celor ce urmăresc activitatea baschetului feminin. In plus, în aceste confruntări decisive, baschetbalistele vizate să ne reprezinte țara la marile competiții ale anului (Balcaniada și, mai cu seamă, campionatul european) au prilejul să confirme din nou capacitatea lor de a face față unor eforturi fizice și psihice mai intense, așa cum vor fi cele pe care le vor depune în cursul turneului din sala Dinamo. A patra finalistă, Crișul, are aparent rolul de sparing-partener, dar ambiția orădencelor și, mai ales, victoria realizată în primul tur asupra I.E.F.S.-ului, pot da de gîndit favoritelor.

La băieți, **Dinamo, Steaua, Politehnica București și Universitatea Cluj** își vor disputa, în aceleași zile ca și fetele locurile premiate, ale Diviziei A. Deși rezultatele ce se vor înregistra nu mai pot produce modificări în clasament, întrecerile prezintă un real interes prin tradiția meciurilor directe dintre toate cele patru finaliste.

*„Duelul" dintre Margareta Pruncu (în imagine, pătrunde spre coș) de la Politehnica și Cornelia Petric de la I.E.F.S. va fi reeditat vineri seară, în sala Dinamo.*
Foto : Dragoș NEAGU

801

RUGBY

## „AVEŢI UN RUGBY PUTERNIC" — NE-AU SPUS OASPEŢII ENGLEZI

### Aprecieri asupra: ● jocului românilor ● tehnicii jucătorilor ● participării „XV"-lui românesc la „Turneul celor 5 naţiuni"

...Pe stadionul Politehnica, la cîteva minute după întîlnirea de rugby dintre selecţionata studenţească română şi combinata Cornwall-Devon (Anglia). In timp ce jucătorii englezi făceau obişnuita baie după joc, ultimul din cele 3 susţinute în ţara noastră, am mai rămas în tribună alături de doi dintre oaspeţi: domnii **FREDRIK DWYER (conducătorul delegaţiei) şi CLIVE CROSS (antrenor).**

— Da, da, spune dl. Dwyer, privind în gol, parcă scotocind în memorie. Ne aflăm aşadar la sfîrşitul vizitei noastre în România sau mai precis a turneului. Fiindcă în timpul scurt pe care l-am avut la dispoziţie nu putem spune nicicum că am... vizitat România. Înaintea momentului neplăcut al despărţirii se pot trage unele concluzii. Ca oaspete pot spune că aveţi o ţară frumoasă, în construcţie, cu oameni simpatici, îndatoritori. Am fost bine primiţi, cu multă căldură.

**— Vă mulţumim pentru cuvintele frumoase şi vă rugăm să ne răspundeţi la o întrebare ce interesează pe iubitorii rugbyului din ţara noastră, pe cititorii noştri. După ce i-aţi văzut pe români jucînd rugby — dv., care de fapt sînteţi reprezentanţii redutabilului rugby englez cu care noi nu ne-am mai întîlnit de mai bine de un deceniu — ce ne puteţi spune după această dorită reîntîlnire? Care este părerea dv. despre rugbyul românesc?**

— Aveţi un rugby puternic. Am văzut trei echipe şi pot spune că am fost plăcut impresionaţi de îndemînarea jucătorilor români. Selecţionata divizionară ne-a plăcut prin jocul ei. Păcat că noi, prin accidentarea unor oameni de bază, n-am putut da replica de care am fi fost în stare.

**— Consideraţi că jocul românilor este corect, prea lent sau prea dur? Se apropie el de cel al unor ţări cu renume?**

— V-am mai spus, ne-a plăcut jocul rugbyştilor români. Aveţi o echipă bună — mă refer la prima formaţie cu care am jucat (n.n. selecţionata divizionară) — care se încadrează corect în limitele regulamentului. Buni cunoscători ai jocului, rugbyştii români nu ni s-au părut duri, ci corecţi. În evoluţia lor se „simte" puternic şcoala rugbyului francez.

**— Aţi putea face o comparaţie între clasa rugbyului englez şi român?**

— Cred că aşa cum se prezintă ea în momentul de faţă, naţionala dv. — după cîte am înţeles, în refacere — nu ar putea încă ţine piept formaţiei Angliei, Ţării Galilor sau Irlandei. Cert este, însă, că nu se va înregistra saltul dorit de inimoşii susţinători ai rugbyului din România fără multe contacte internaţionale cu echipe puternice. Formaţiile dv. pot juca, de pildă, foarte bine cu reprezentative ale comitatelor de la noi, pentru început.

**— Ce veţi spune ziariştilor englezi care vă vor solicita impresii după turneul din România?**

— Că am întîlnit un rugby adevărat — deci turneu util — şi că întîlnirile româno-engleze trebuie, categoric, să continue. Va fi în folosul ambelor tabere. De altfel, am şi solicitat pentru toamnă, vizita unei formaţii româneşti în Anglia.

...Îl abordăm apoi cu două întrebări suplimentare pe antrenorul **Clive Cross**, care-i tare nemulţumit că n-a văzut mai nimic din frumoasa Românie. Se arată dornic să revină cît mai curînd la noi.

**— Ce lipseşte, după dv., în fapt, jucătorilor români şi ce v-a plăcut la ei?**

— Cred că nu se grupează bine, nu organizează bine maul-ul, iar cei din spate nu fug suficient. Au însă „mîinile" foarte bune, adică o tehnică remarcabilă în mînuirea balonului. Bun, de asemenea, elanul lor în joc. Se vede uşor, însă, că sînteţi elevii francezilor, ba mai mult, admiratorii jocului lor.

**— Credeţi că România ar putea lua parte la „Turneul celor 5 naţiuni"?**

— Cu siguranţă, da. Va trebui, însă, depăşită perioada actuală, înlăturate unele deficienţe de genul celor semnalate şi mai ales... ascultat şi rugbyul englez, nu numai cel francez. Cu doi profesori buni este întotdeauna mai bine decît cu unul singur.

*

Păreri sincere, idei, sfaturi de la nişte iubitori ai balonului oval din Anglia, oaspeţi pe care îi aşteptam cu plăcere, de mult.

**Modesto FERRARINI**

*Alan Pearn, cel mai bun jucător englez al turneului, iniţiază un atac care va reuşi cu toată opoziţia lui Răşcanu şi Pop.* Foto: N. DRAGOŞ

atletism

### După concursul de primăvară al juniorilor II

## PROGRESUL CELOR MAI MICI ATLEŢI ESTE TOT MAI EVIDENT

Dacă vreodată se va scrie istoria atletismului românesc, atunci aceşti minunaţi pasionaţi ai atletismului argeşean vor avea un loc binemeritat. Două stadioane atletice, primul liceu de atletism din ţară, modul eficient în care este sprijinit atletismul la toate nivelurile locale, rezultatele obţinute — iată numai cîteva dintre remarcabilele realizări atletice argeşene.

Ne-am dat seama o dată în plus de acestea la recentul concurs republican al juniorilor de categoria a II-a, în care cei 800 de atleţi şi circa 200 profesori şi antrenori au avut tot ce a fost necesar pentru realizarea scopurilor lor.

Ce ne-a plăcut? În primul rînd, faptul că cel puţin jumătate din participanţi sînt atleţi cu posibilităţi certe de progres. Procentul talentelor este destul de ridicat şi aceasta arată că atletismul este tratat — la nivel de selecţie şi pregătire a tineretului — tot mai practic, deci mai puţin declarativ. Apoi, participarea a 37 de judeţe şi a reprezentanţilor Capitalei (au lipsit reprezentaţii judeţelor Olt şi Sălaj) arată preocuparea pentru acest sport de bază. Rezultatele, talentul, pregătirea şi în special perspectiva unor atleţi, precum **Viorel Dumitrescu, Virgil Miloiu, Constantin Bebereche, Iosif Crişan, Marcel Tomşa, Mihai Zară, Doru Boboc, Vasile Cristea, Ion Rarinca, Nicolae Bindar, Georgel Costache, Elena Serpeşean Viorica Neagu, Silvia Nicolescu, Doina Spinu, Coculeana Bucătaru, Constantin Mariana, Toma Sanda, Mariana Nan** dovedesc, totodată, competenţa antrenorilor acestora.

Liceul de atletism din Cîmpulung Muscel şi-a luat din nou „partea leului". A devenit fapt obişnuit clasarea pe primul loc a acestei unităţi de bază a atletismului nostru, după părerea noastră cea mai însemnată realizare organizatorică a ultimilor ani în această disciplină. O notă bună pentru reprezentanţii Aradului — în evident progres — pentru Viitorul Bucureşti, Liceul 11 Cluj, C.A. Roman, Sc. sp. Reşiţa, Liceul 2 Iaşi.

Nu ne-a plăcut un singur lucru: dacă numărul foarte mare de concurenţi ne bucură, evident, totuşi, valoarea unor rezultate duce la concluzia că unele secţii, cluburi, antrenori, profesori consideră, probabil, că se pot eluda regulamentele, baremurile stabilite, şi că un concurs republican este un concurs de masă. F.R.A. va trebui să pună piciorul în prag, oprind accesul celor lipsiţi de rezultate reale. Dar nu este mai puţin adevărat că unităţile de care aparţin atleţii au datoria să analizeze cu exigenţă standardul valoric al celor pe care îi trimit. Este inadmisibil ca unităţi precum Olimpia Bucureşti (ai cărei atleţi au fost mereu în coada probelor) Şc. sp. Galaţi, Şc. sp. Botoşani, Şc. sp. Călăraşi, C. S. Baia Mare, şi multe altele, să-şi cheltuiască fondurile cu participanţi ale căror rezultate sînt întrecute cu uşurinţă de atleţi din categoria copii....

## ELENA VINTILĂ A ALES LUNGIMEA, DAR NU RENUNŢĂ LA PENTATLON...

Rezultatul de 6,44 m, unul dintre cele mai bune obţinute în acest sezon (aer liber) pe plan european, realizat recent de Elena Vintilă în cadrul unui pentatlon-record, poate surprinde pe cei mai puţin avizaţi. Dar cine a urmărit întreaga evoluţie a atletei dinamoviste anul acesta, nu va fi deloc surprins de saltul noii recordmane a pentatlonistelor. Cu cele 4923 de puncte (după vechea tabelă) ea a depăşit cu 23 p. norma olimpică impusă de federaţie iar săritura sa de 6,44 m se află la numai un centimetru de baremul respectiv. Ambele rezultate o instalează definitiv pe atleta bucureşteancă (a început să practice acest sport în Timişoara, la clubul Banatul, cu antrenorul Wittman şi din 1964 este membră a clubului Dinamo) printre performerele de elită ale atletismului feminin din ţara noastră.

Învingătoare în „Cupa de Cristal", clasată apoi pe locul VI la „europenele" de sală (avînd rezultat egal cu locul IV), şi mai recent cîştigătoare a lungimii la concursul de primăvară, Elena Vintilă demonstrează o deosebită constanţă, bazată pe serioasele acumulări din lunile de iarnă. Calităţile sale multilaterale (dintre care subliniem viteza şi detenta) — să nu uităm rezultatul de 1,73 m la înălţime! — dublate de o mare ambiţie şi multă sobrietate, anunţă în acest an o talentată adversară pentru Viorica Viscopoleanu, proxima întîlnire a celor două atlete fiind aşteptată cu interes.

I-am cerut părerea şi lui Ion Vintilă, soţul şi antrenorul recordmanei, despre posibilităţile şi perspectivele... elevei sale. El însă ni s-a părut realist în aprecieri: *„Rezultatele Elenei depăşesc planificarea făcută împreună la începutul anului, astfel că va trebui să ne propunem alte cifre pentru etapa următoare. Obiectivul final: participarea la J.O., pentru care rezultatele actuale vor trebui confirmate. Dar, sînt convins că Elena nu se va mulţumi cu atît şi va tinde mai sus. Eventual, în apropierea a 6,60 m la lungime (rezultat care ar aduce ori-cui un loc în finala olimpică) şi, respectiv, 5100 p (după vechea tabelă) la pentatlon. Oricum însă principala noastră preocupare se va îndrepta spre săritura în lungime".*

Alegerea ni se pare judicioasă, deoarece la 26 de ani, 1,71 m şi 59 kg, Elena Vintilă are toate posibilităţile de a mai urca cîteva trepte bune spre marile performanţe.

**A. VASILIU**

scrimă

## CONCURSURILE DE VERIFICARE PENTRU J.O. CONTINUĂ LA TOATE PROBELE...

Acum, în plină pregătire pentru J. O., finala campionatului naţional masculin de floretă a reprezentat o foarte utilă verificare pentru trăgătorii de la această probă şi, implicit, pentru tehnicienii noştri. Testul de duminică întăreşte — fapt îmbucurător — constatarea că **sportivii susceptibili să ne reprezinte la München au o formă acceptabilă pentru acest sezon. Ţiu, Mureşanu, Falb şi Ardeleanu, mai ales, oferă suficiente nădejdi în revirimentul floretei masculine. în ideea apropierii ei valorice de pretenţiile olimpice.** Rămîne, desigur, să vedem cum se vor prezenta ei şi la „Trofeul Giovannini" (3—4 iunie, Bologna), şi, evident, în continuare, la alte concursuri.

Mult mai aproape de ceea ce aşteptăm de la ei se află spadasinii. Duminica trecută, patru dintre ei, şi îndeosebi **Al. Istrate** şi **Pongraţ**, au lăsat o frumoasă impresie la concursul internaţional de la Geneva, în care reprezentativa română s-a situat pe locul 2 din 24 de formaţii. **Plusul de personalitate care lipsea trăgătorilor de la această probă a apărut, în fine, mai pregnant. Aşteptăm ca atît Istrate, Pongraţ cît şi ceilalţi spadasini fruntaşi să dovedească o tot mai vizibilă combativitate pe planşă.** Cel mai apropiat prilej, chiar sîmbătă, la finala campionatului naţional de seniori, individual. Apoi, la 3—4 iunie, la Tallin (U.R.S.S.).

În ceea ce le priveşte pe floretiste, şi ele ne vor oferi ocazia de a constata gradul de pregătire la care au ajuns, duminică, ziua în care îşi vor desemna campioana ţării pe anul în curs. După preparativele de pînă acum, după ceea ce a arătat recentul trofeu „Floreta de argint", disputat la Como, se pare că **ediţia 1972 a competiţiei va angaja mult mai multe sportive în lupta pentru titlu, pe lîngă Ileana Ghiulay, Ana Pascu, Olga Szabo şi Ecaterina Stahl, o serie de floretiste din foarte tînăra generaţie.** Surprize nu sînt excluse (deşi ierarhia autohtonă la floreta feminină prezintă o mai mare stabilitate în raport cu celelalte probe), ceea ce ar mări gradul de interes din jurul întrecerii. Aşa cum s-a întîmplat cu Ad. Kuki, la băieţi, duminica trecută.

În imposibilitatea de a trage unele concluzii despre valoarea sabrerilor — testul de la Budapesta din cadrul „Cupei campionilor europeni", la care au participat cîţiva dintre reprezentanţii lotului nostru fiind prea puţin edificator, datorită unor accidente — ne îndreptăm acum privirile către finala campionatului naţional, programată în ziua de 4 iunie. Se contează pe reintrarea lui **Vintilă**, pe restabilirea lui **Nilcă**, pe prezenţa lui **Irimiciuc**, alături de **Culcea, C. Nicolae, I. Budahazi** şi de alţi sabreri, exponenţi ai tinerei generaţii. Pentru sabreri, „naţionalele" vor trebui să fie edificatoare în ceea ce priveşte alcătuirea „4"-lui în vederea meciului cu Bulgaria (10—11 iunie), una din verificările importante din acest sezon. **Nu ascundem faptul că ne punem mari speranţe în aportul sabrerilor la J. O., la perspectiva de a obţine medalii, şi puncte, astfel că reintrarea în formă a cît mai multor sportivi de la această probă nu poate fi decît de bun augur.**

Subliniind existenţa unui climat de muncă serioasă şi perseverentă la nivelul tuturor probelor, nu ne rămîne decît să aşteptăm colocviile mai sus amintite.

**Tiberiu STAMA**

handbal

## O FURTUNĂ ÎNTR-UN PAHAR CU APĂ!

Nimic nu lăsa să se întrevadă „furtuna" care a bîntuit asupra etapei de duminică a campionatului feminin de handbal Divizia A. Cine ar mai fi putut crede că liderul de necontestat al competiţiei (Universitatea Timişoara) va fi ţinut în şah chiar pe teren propriu de către o formaţie abia scăpată de grijile retrogradării (Rapid Bucureşti) sau că echipa clasată pe penultimul loc şi ale cărei şanse de a mai rămîne în Divizia A sînt numai teoretice (Confecţia Bucureşti) va învinge pe cea de a treia clasată (I.E.F.S.)? Sigur că puţini dintre amatorii de handbal şi chiar dintre specialişti ar fi putut bănui că etapa de duminica trecută va consemna astfel de rezultate, ca acelea amintite mai sus, sau — ca să luăm alt exemplu — cum a fost cel de la Cluj, unde ultima clasată (Universitatea) a remizat cu vicecampioana ţării (Universitatea Bucureşti)...

Numai că aceste rezultate, puţin scontate, au — ca să zicem aşa — un efect pur platonic, deoarece ele nu mai pot afecta deloc poziţia formaţiilor în clasament. Este vorba, deci, de o furtună într-un... pahar cu apă! Explicaţia acestei neaşteptate „revolte" a echipelor din coada clasamentului trebuie pusă, în primul rînd, pe seama definitivei tranşări a disputei din fruntea ierarhiei interne, unde **Universitatea Timişoara** nu mai poate pierde medaliile de campioană, **Universitatea Bucureşti** locul secund şi **I.E.F.S.** locul al treilea. În această situaţie, capacitatea de mobilizare a jucătoarelor din aceste formaţii este, bineînţeles, redusă, în timp ce echipele codaşe încearcă măcar acum, în ceasul al 12-lea, să dovedească injusteţea trecerii lor în divizia secundă.

Înaintea etapei de duminică (penultima a acestei ediţii) clasamentul se prezintă astfel:

| | | | | | | |
|---|---|---|---|---|---|---|
| **1. UNIVERSITATEA TIMIŞOARA** | | | | | | |
| **2. Univ. Buc.** | 25 | 23 | 1 | 1 | 395—229 | 47 |
| | 25 | 19 | 2 | 4 | 343—250 | 40 |
| **3. I.E.F.S.** | 25 | 13 | 3 | 9 | 270—244 | 29 |
| **4. Voinţa Odorhei** | 25 | 10 | 1 | 14 | 228—259 | 21 |
| **5. Textila Buhuşi** | 25 | 9 | 3 | 13 | 263—300 | 21 |
| **6. Mureşul Tg. M.** | 25 | 9 | 3 | 13 | 266—287 | 21 |
| **7. Rapid Bucureşti** | 25 | 8 | 4 | 13 | 261—266 | 20 |
| **8. Rulmentul Braşov** | 25 | 8 | 3 | 14 | 301—351 | 19 |
| **9. Confecţia Bucureşti** | 25 | 6 | 4 | 15 | 271—312 | 16 |
| **10. Universitatea Cluj** | 25 | 6 | 4 | 15 | 286—372 | 16 |

Pentru edificarea cititorilor iată şi cu cine mai au de jucat ultimele patru echipe: **RAPID BUCUREŞTI—Textila Buhuşi (a), Rulmentul (d); RULMENTUL—Mureşul (d), Rapid (a); CONFECŢIA — Voinţa Odorhei (d), Mureşul (a); UNIVERSITATEA CLUJ—I.E.F.S. (d), Voinţa (a).**

judo

### Pe marginea finalelor şcolilor sportive

## PRIMA EDIŢIE — UN REAL SUCCES

La finele săptămînii trecute, sala Giuleşti din Capitală a găzduit, timp de două zile, finalele primei ediţii a campionatului republican de judo, rezervat şcolilor sportive. La start s-au aliniat Şc. Sp. Unirea Iaşi, Şc. Sp. 2 Bucureşti, Şc. sp. Energia Bucureşti, Şc. Sp. Şoimii Sibiu, Sc. Sp. Gloria Arad şi Şc. Sp. Viitorul Piteşti.

Trecînd la amănuntele notate în cele două zile de întreceri, se cuvine să ne referim, în primul rînd, la succesul concludent al **Şc. Sp. Unirea Iaşi**, care a cîştigat toate meciurile susţinute. Tinerii judoka ieşeni s-au dovedit excelent puşi la punct, atît sub aspectul tehnico-tactic (execută cu uşurinţă procedee de mare dificultate) cît şi al pregătirii fizice, fiind, totodată, combativi şi curajoşi — lucru evidenţiat şi prin abundenţa procedeelor de sacrificiu pe care le-au folosit. Din rîndul echipei campioane — antrenată de prof. **C. Bordea** — am remarcat evoluţiile tinerilor judoka **Adrian Hazincop** (cat. 63 kg) şi **Ioan Moraru** (cat. 75 kg), aflaţi, de altfel, în vederile antrenorului federal Gh. Donciu. Trebuie, de asemenea, remarcată apariţia „în scenă" a sportivului ieşean **Dorel Rădescu** care (la numai 16 ani şi jumătate şi după şase luni de judo!), a obţinut cîteva victorii surprinzătoare.

Apropo de Şc. Sp. 2 credem necesar să subliniem regresul acestei echipe, care s-a prezentat cu mult sub potenţialul obişnuit, 7 din cei 8 judoka fiind prea siguri de ei. Singurul reprezentant al echipei, care a făcut excepţie de la „regulă", a fost **I. Petrov.** Aprecieri merită, în schimb, Şc. Sp. Energia Bucureşti, antrenată de Sorin Arjoca şi Greluş Pascu, ai cărei componenţi, deşi au încă minusuri la capitolul tehnică, ştiu să-şi apere şansele cu dîrzenie, compensînd lacunele amintite prin exploatarea la maximum a calităţilor fizice, într-adevăr excepţionale. În rest, cîteva nedumeriri în privinţa lipsei de vervă a „Şoimilor" din Sibiu (mai puţin **Traian Balaban** — o autentică speranţă), altădată aflaţi în lupta pentru primele locuri.

În sfîrşit, alături de elogiile ce se cuvin ireproşabilei organizări, asigurată competiţiei de Sc. Sp. Energia în colaborare cu federaţia de specialitate acordăm... „ippon" (victorie) şi arbitrilor, dintre care **Constantin Ciolan, Laurenţiu Vasilescu, Viorel Tosun** şi **Dorin Gavrea** merită menţiuni speciale.

**Horia ALEXANDRESCU**

*Echipa campioană — Şc. Sp. Unirea Iaşi (de la stînga la dreapta): prof.* Constantin Bordea, *antrenorul echipei,* Adrian Hazincop, Cornel Condurat, Ilarion Turcov, Ioan Moraru, Constantin Sauciuc, Gh. Păulescu, Dumitru Nichifor *şi* Dorel Rădescu. Foto: GH. DONCIU

gimnastică

## GIMNASTELE NOASTRE AU POSIBILITĂŢI

*(Urmare din pag. 1)*

suple, ceea ce le permite să lucreze cu multă uşurinţă, cu o anume dezinvoltură care place ochiului, finalurile exerciţiilor prezentate de ele sînt de o impresionantă precizie, aterizările — la toate aparatele — sigure, fără „paşi" sau „bîlbîieli" pe care brigăzile de arbitre le sancţionează, de regulă, fără cruţare. De asemenea, am reţinut că la unele aparate exerciţiile gimnastelor maghiare cuprind elemente de o mai ridicată valoare tehnică (paralele, de pildă), iar Kery Anika prezintă şurub cu 720 grade la sol, executat foarte bine.

Cu indisponibilităţile amintite, selecţionata României s-a prezentat la Budapesta pentru a-şi apăra cu ardoare şansele, pentru a obţine un rezultat cît mai strîns posibil, Elena Ceampelea, Elisabeta Turcu, Paula Ioan, Mariana Gheciov, Ştefania Bacoş şi Marcela Păunescu fiind hotărîte să înfrunte curajos toate atu-urile adversarelor. Cu riscul de a repeta unele aprecieri cuprinse în scurtele relatări transmise în cursul celor două zile de concurs, vom spune că sportivele române şi-au făcut onorabil datoria, concurînd la nivelul lor de pregătire, iar pe alocuri chiar peste aşteptări. S-a manifestat o mobilizare puternică a tuturor capacităţilor fizice şi psihice ale sportivelor pentru un randament maxim, concretizată în multe evoluţii bune, de nivel ridicat.

În prima zi gimnastele noastre au avut de luptat nu numai cu dificultăţile propriu-zise ale întrecerii, dar şi cu un arbitraj care le-a fost deseori potrivnic, iar în cea de a doua zi, la exerciţiile liber alese, în condiţiile unui arbitraj, de această dată, corect, şi-au dovedit din plin superioritatea la unele probe, recunoscută ca atare nu numai de persoane neutre, ci şi de specialişti din R. P. Ungară, cu recunoscută autoritate în gimnastica internaţională. Aceasta a făcut ca, deşi evoluînd cu numai cinci concurente, gimnastele române să menţină o diferenţă minimă faţă de formaţia Ungariei — mai puţin de două puncte.

Considerăm că felul cum s-au comportat la Budapesta trebuie să constituie un stimulent pentru abordarea cu maximă seriozitate a următoarelor meciuri amicale de verificare (cu Olanda şi, probabil, cu Anglia), incontestabil mult mai uşoare decît cel care face obiectul rîndurilor de faţă. Gimnastele noastre olimpice trebuie să înţeleagă că dacă acum facem abstracţie de scorul în sine — prea sever faţă de valoarea reală a echipelor — şi ne referim la ceea ce au făcut ele însele în concurs, cu acelaşi etalon vom măsura şi viitoarele meciuri şi nu ne vor impresiona de loc eventuale victorii la diferenţe substanţiale. Vom analiza şi atunci cu exigenţă şi luciditate evoluţia la fiecare aparat, randamentul pe care-l va da fiecare componentă a echipei noastre.

Dar, deoarece întîlnirile internaţionale aduc în prim plan atît aspecte pozitive (de care am amintit), cît şi neajunsuri, considerăm că e util să ne referim şi la acestea din urmă, mai ales că ele au fost relevate de o confruntare a două echipe ce aspiră cu îndreptăţite speranţe la unul din locurile fruntaşe ale ierarhiei olimpice. Deşi am mai spus-o şi cu alte ocazii, vom atrage din nou atenţia că **problema greutăţii corporale a gimnastelor noastre nu se bucură încă de atenţia cuvenită.** Credem că rezolvarea ei nu mai trebuie lăsată pe seama sportivelor înseşi, ci e de competenţa altor factori, care trebuie să intervină de urgenţă. Pentru că **ritmul lent al unor execuţii, înălţimea redusă a unor sărituri sau salturi, dificultatea cu care sînt executate elementele mai grele, trebuie puse şi pe seama greutăţii corporale exagerate a unora dintre sportive.**

Poate că numărul nu-i îngrijorător, dar semnalăm că la Budapesta au fost încă ratări. Campioana noastră, Elena Ceampelea, a ratat prima săritură la impuse (pretext pentru arbitre s-o depuncteze şi la cea de a doua, deşi a fost bună) şi a avut o dezechilibrare serioasă la bîrnă; Paula Ioan a căzut în prima zi la bîrnă, iar în cea de a doua la paralele, nu atît din neatenţie, cît din cauza ritmului prea înalt, în care ea începe, de regulă, exerciţiile; iar Elisabeta Turcu a suportat o cădere la bîrnă. Or, o echipă care se respectă trebuie să ajungă, cu trei luni înaintea J. O., să nu mai înregistreze ratări în meciurile oficiale. În ceea ce priveşte execuţiile tehnice, dorim să atragem din nou atenţia antrenorilor noştri asupra faptului că, în general, **aterizările gimnastelor românce** (atît la sărituri, cît şi la paralele şi bîrnă) **sînt defectuoase şi grevează considerabil asupra notelor,** chiar dacă regulamentul prevede o penalizare minimă în acest caz. „Boala" aceasta este, din păcate, destul de veche şi nu ştim cît de eficace va putea fi „tratamentul" viitor.

Să consemnăm în finalul acestor rînduri, că accidentările menţionate au relevat existenţa, la ora actuală, a cîtorva gimnaste bine pregătite, ce pot aspira în orice moment la un loc în echipa naţională, ceea ce nu e de loc rău. Păcat că Mariana Gheciov s-a accidentat, pentru că era într-o excelentă dispoziţie de concurs. Marcela Păunescu a fost o revelaţie. Totuşi, parcă sînt prea multe accidentări. Obiectivul principal pe care şi l-a propus federaţia — acela de a alinia **o echipă bună la J.O., care să obţină un loc printre primele şase formaţii** — obligă pe toţi factorii cu răspunderi în pregătirea olimpică să lucreze astfel cu sportivele, încît să fie mult reduse, dacă nu chiar cu totul eliminate cazurile de accidentări, cu urmări dintre cele mai neplăcute pentru sportivele respective şi, în ultimă instanţă, pentru echipa naţională.

Concluzia ce se desprinde din toate aceste aprecieri ni se pare clară. Dispunem, la ora actuala, de 10—12 sportive ale căror exerciţii impuse şi liber alese trec cu succes rigorile examenului internaţional, iar din rîndurile acestora se va putea alcătui o echipă valoroasă pentru întrecerile olimpice. Concursul de la Budapesta a arătat că drumul pe care se merge este bun. Credem că retuşurile ce urmează a mai fi făcute în etapa viitoare vor spori şi mai mult capacităţile de mobilizare şi tehnice ale tuturor componentelor lotului, astfel ca examenul olimpic să poată fi abordat cu succes.

Epistolele săptămînii

## FOTOGRAFIA DIN CĂRBUNEŞTI

Cînd am scos scrisoarea din plic, a sărit afară şi o fotografie. Reprezenta o mică construcţie (doar parter, 3 uşi, 3 ferestre) cu schele în jur. La prima vedere se părea că n-are nici o legătură cu sportul, aşa că am început să citim curioşi ceea ce ne scrisese **Iulian Preda** (str. Dragoş Vodă 29) despre oraşul Tg. Cărbuneşti, din jud. Gorj. Aşa am aflat de dragostea pentru sport a localnicilor... în urmă cu cîţiva ani. **„Era pe atunci un profesor la Liceul teoretic, recunoscut ca un mare animator al sportului. De numele lui Gheorghe Vlădoiu, căci despre el este vorba, se legau însemnate acţiuni sportive din oraş, la atletism, handbal, volei, fotbal, baschet ş.a.".**

Ce vrea, de fapt, să ne spună autorul scrisorii? Bineînţeles, nu intenţionează să laude, retroactiv, o bogată activitate sportivă, ci cu totul altceva. Vrea să ne aducă la cunoştinţă o situaţie de loc... roză — existentă în prezent — în această direcţie. Interlocutorul porneşte de la un amănunt de loc lipsit de importanţă: **„Precizez că o dată cu ieşirea la pensie a lui Vlădoiu, toate activităţile sportive au trecut în repaus. Bazele au început să fie neglijate, chiar lăsate să se degradeze. Terenul de fotbal, de pildă, pentru care s-au investit o sumă însemnată de bani şi muncă, s-a transformat în... păşune pentru cai şi porci. Gardul a fost luat ca... lemn de foc, iar clădirea începută, ce urma să fie vestiar afectat jucătorilor şi arbitrilor, a rămas neterminată, de ani, aşa cum o vedeţi în fotografia ce v-o trimit".** Stă şi se întreabă, nedumerit, cel pe care îl doare sufletul de „infirmitatea" preocupării pentru sport în Cărbuneşti: **„Se va mai amenaja vreodată terenul de fotbal aşa cum era el şi cum ar trebui să fie? Va reînvia viguros, din nou, sportul la Tg. Cărbuneşti? Dar cei care răspundeau de fondurile strînse pentru baza sportivă, răspund de dezinteresul dovedit?".**

Bine face Iulian Preda că se întreabă, bine a făcut că ne-a scris, dar nu face bine că e sceptic. Noi sîntem optimişti. Avem convingerea, de pildă, că scrisoarea şi articolul de faţă vor avea un rol... tonic pentru toţi cei ce pot ajuta mişcarea sportivă din acest oraş. Organizaţiile U.T.C., şcolile, asociaţiile sportive — dacă îşi vor uni eforturile — vor putea realiza multe. Ne angajăm să consemnăm bucuroşi, imediat, revirimentul aşteptat pe linie sportivă, în acest mic oraş de pe plaiurile Gorjului.

### ÎN DIVIZIA B

## VOINŢA BUCUREŞTI (m) — INVINSĂ DE AGRONOMIA IAŞI!

Duminică s-au disputat jocurile din cadrul penultimei etape a campionatului de handbal, divizia B, care au adus, conform tradiţiei stabilite în ultima vreme, şi cîteva rezultate surprinzătoare. În categoria acestora trebuie trecute, în primul rînd, înfrîngerea destul de severă suferită de handbaliştii de la Voinţa Bucureşti în faţa Universităţii Iaşi, precum şi neaşteptata victorie, obţinută de formaţia feminină Voinţa Rădăuţi la Bucureşti, în întîlnirea cu Constructorul. În rest, jocurile au fost caracterizate de dîrzenia firească ultimelor etape de campionat. Asupra situaţiei din clasamente ne propunem să revenim într-unul din numerele noastre viitoare. Pînă atunci, iată o scurtă prezentare a acestei penultime runde:

FEMININ, **Seria I: IGEX BUCUREŞTI — POLITEHNICA GALAŢI 12—6 (5—3).** Meciul a început sub semnul unui echilibru perfect, cele care înscriu primele fiind jucătoarele de la Politehnica (min. 1), dar, în acelaşi minut, elevele tînărului antrenor **Dan Spătaru** (a cărei venire la cîrma echipei s-a dovedit de bun augur) egalează şi preiau conducerea. De altfel, din acest moment şi pînă în finalul partidei, handbalistele bucureştence vor păstra iniţiativa, conducînd în repriza secundă cu un avans destul de mare. Este adevărat că în ultima parte a jocului misiunea echipei bucureştene a fost facilitată şi de căderea oaspetelor, oricum aportul jucătoarelor Matei şi Rusu (IGEX) se cere subliniat. Principalele realizatoare: **Matei** (5) şi **Rusu** (2) — IGEX, respectiv **Constantinescu** (2) şi **Iancu** (2). A arbitrat corect **C. Căpăţînă** (Buzău).

**Dumitru NEGREA**

Voinţa Bucureşti — Spartac Ploieşti 8—6 (5—3), Constructorul Bucureşti — Voinţa Rădăuţi 13—17 (6—7)!, Chimia Buzău — Progresul Bucureşti 7—7 (5—2), Chimia Făgăraş — Universitatea Iaşi 16—16 (7—8); **Seria a II-a:** Dermagant Tg. Mureş — Textila Sebeş 8—7 (2—4), C.S.M. Sibiu — Jiul Petroşani 7—6 (5—3), Sparta Mediaş — Voinţa Oradea 24—7 (12—4), Univ. II Timişoara — Constructorul Baia Mare 13—15 (6—6)!, Constructorul Timişoara — Voinţa Sighişoara 13—7 (6—4).

MASCULIN. **Seria I:** Agronomia Iaşi — Voinţa Bucureşti 23—19 (13—10)!, Tractorul Braşov — Chimia Făgăraş 23—19 (12—7), Ştiinţa Bacău — Comerţul Constanţa 18—10 (9—6), Relonul Săvineşti — Chimia Tr. Măgurele 6—0, Rafinăria Teleajen — A.S.A. Tg. Mureş 25—17 (12—9), **Seria a II-a:** Minaur Baia Mare — Banatul Timişoara 33—16 (15—5), Gloria Arad — Timişul Lugoj 16—13 (7—6), Ştiinţa Petroşani — Metalul Copşa Mică 15—12 (9—5), Textila Cisnădie — Ştiinţa Lovrin 13—14 (4—10), C.S.M. Reşiţa — A.S.A. Sibiu (10—10 (5—5).

**(Corespondenţi: St. Băloi, T. Tohătan, S. Neniţă, P. Peană, V. Secăreanu, V. Diaconescu, A. Vasilescu, I. Ionescu, I. Ene, V. Popovici, I. Păuş, V. Lazăr, N. Dumitru, P. Pavel).**

POPICE

### A IX-a ediţie a campionatelor mondiale

## ULTIMELE PREGĂTIRI ALE SELECŢIONABILILOR ROMÂNI

Pregătirile popicarilor români în vederea campionatelor mondiale se apropie de sfîrşit. După consumarea primei etape a turneului final al campionatului divizionar pe echipe, specialiştii federaţiei au convocat membrii loturilor republicane feminine şi masculine la un scurt antrenament comun pe arena de la Mangalia Nord. Au răspuns prezent: **Elena Trandafir, Cornelia Petruşcă, Ildiko Grozăvescu, Crista Szocs, Florica Neguţoiu, Ana Petrescu, Elena Cernat, Petre Purje, Cristu Vînătoru, Ion Micoroiu, Ilie Băiaş, Iosif Tismănaru, Gheorghe Silvestru şi Ludovic Martina,** selecţionaţi, în urma repetatelor trialuri, pentru ultima fază a preparativelor în vederea marii confruntări mondiale.

În programul de instruire au figurat lansări la „figuri", „canale" şi „singuratice", intercalate cu şedinţe de pregătire fizică generală şi specifică. Exerciţiile tehnice au avut loc într-o sală asemănătoare cu cea de la Split (cu ridicare automatizată şi cu popice din material plastic). Marţi, selecţionabilii au avut zi de odihnă, urmînd ca azi aceştia să se prezinte pe arena Voinţa din Capitală, unde vor efectua un uşor antrenament, după care vor fi definitivate echipele care vor reprezenta ţara noastră la cea de a IX-a ediţie a campionatelor mondiale, programate între 27 mai — 4 iunie la Split.

### ORDINEA INTRĂRII SPORTIVILOR PE PISTELE C. M.

Forul internaţional a procedat la tragerea la sorţi pentru stabilirea ordinii intrării pe pistele de concurs a echipelor şi sportivilor participanţi la proba de perechi. Sorţii au decis următoarea intrare: **echipe (f)** — R.D. Germană, Cehoslovacia, Iugoslavia, Ungaria, România, R. F. a Germaniei, Suedia; **(m)** — Franţa, Ungaria, Cehoslovacia, R. F. a Germaniei, România, Italia, R. D. Germană, Suedia, Elveţia, Austria, Iugoslavia; **perechi (f)** — România, R. D. Germană, Ungaria, Iugoslavia, Austria, Cehoslovacia, R. F. a Germaniei, Suedia; **(m)** — R. F. a Germaniei, Elveţia, România, Suedia, R.D. Germană, Austria, Cehoslovacia, Ungaria, Franţa, Italia şi Iugoslavia.

*Cînd legea nu se respectă*

# DEZAFECTAREA... AFECTEAZĂ ACTIVITATEA SPORTIVĂ

**«Desființarea unei baze sportive, în condițiile Legii 29/1967, se va putea efectua numai cu asigurarea construirii unei alte baze sportive în locul celei supuse desființării»...**
(Art. 14 din H.C.M. 629/27.III.1968 pentru aplicarea Legii 29/1967).

Considerat un bun prieten al oamenilor de toate vîrstele și profesiile, sportul își mărește continuu aria de activitate. Astfel, pentru buna desfășurare a diverselor întreceri, statul nostru a construit și va construi în decursul planului cincinal noi stadioane, săli, patinoare artificiale și piscine de înot, iar în întreaga țară vor apare numeroase terenuri simple din pămînt, zgură sau bitum, amenajate prin grija organelor locale și prin contribuția voluntară a tinerilor și vîrstnicilor, amatori de mișcare în timpul lor liber.

Unele dintre bazele sportive mai vechi, situate în perimetrele cuprinse în noua sistematizare a localităților urbane și rurale, au fost dezafectate, pe locurile lor construindu-se sau extinzîndu-se uzine și fabrici, ridicîndu-se blocuri de locuințe, spitale, școli, sau alte instituții de interes social.

După cum se știe, însă, amenajările sportive desființate constituie obiectul Legii nr. 29 din 1967, care reglementează raporturile dintre foștii și actualii proprietari ai terenurilor respective și apără astfel avutul asociațiilor și cluburilor sportive.

Dar (păcat că există acest dar) unele unități mai tratează cu ușurință obligațiile care decurg din legea menționată, începînd să demoleze terenuri de sport fără a asigura altele în locul celor supuse desființării. Un asemenea caz am întîlnit la marele șantier naval din Constanța, unde, din motive întemeiate, baza sportivă de aici a primit altă destinație.

— **Avem un teren de sport bine întreținut** — ne-a spus Vasile Panait, președintele comitetului sindicatului de la Șantierul naval, **pe care se antrenau și jucau handbaliștii, rugbyștii și fotbaliștii. Mai dispuneam de o sală de box, unde a crescut cunoscutul pugilist Constantin Toma. Aceste amenajări sportive au intrat în raza de extindere a șantierului și de ani de zile așteptăm să primim un loc adecvat pentru un alt teren de sport.**

— **Dacă ni s-ar da un act de împroprietărire,** a intervenit președintele asociației sportive S.N., Constantin Ifrim, **de pildă, asupra terenului viran din prelungirea stadionului Portul, l-am transforma în bază sportivă prin munca voluntară a celor peste 2 000 de tineri salariați ai șantierului nostru. Aceștia doresc să joace fotbal, volei, handbal, sau să-și dispute întîietatea în concursuri de atletism, și nu le putem oferi nimic, pentru că nu avem unde să organizăm asemenea întreceri. Am bătut pe la toate ușile, dar pînă în prezent am primit doar simple promisiuni. Deși dispozițiile normative sînt precise în problema dezafectării bazelor sportive, nu înțeleg de ce se tergiversează aplicarea legii?** — se întreba interlocutorul nostru.

Întrebarea nu e cîtuși de puțin lipsită de temei. Nu o dată ne-a fost dat să constatăm că nu se respectă drepturile asociațiilor și cluburilor sportive, consfințite în articolul 14 din H.C.M. 629/27.III.1968, creîndu-se astfel situații greu de crezut în raport cu sensul prevederilor legale. Pentru a întări această afirmație este suficient să arătăm că și alte asociații constănțene se află în aceeași situație, așteptînd ca promisiunile să devină fapte.

Am scris aceste rînduri în speranța că ele vor determina pe factorii responsabili să ia măsuri operative, în spiritul legalității.

**Tr. IONIȚESCU**

## box

**AZI ÎNCEP ÎNTRECERILE DE ZONĂ ALE SENIORILOR**

Miercuri, în șase orașe din țară se va da startul în întrecerile fazei de zonă a campionatului național de box seniori. Cei mai buni pugiliști din țară cu excepția celor din loturile olimpice vor urca pe ringurile din **PLOIEȘTI, PITEȘTI, BRĂILA, CLUJ, PIATRA NEAMȚ** și **TIMIȘOARA,** alături de cîștigătorii etapelor județene, în lupta pentru cucerirea dreptului de a participa la finala campionatului național ce va avea loc la București, între 17 și 25 iunie.

Faptul că 22 de pugiliști (cei mai buni) nu vor participa la această etapă a campionatului nu scade interesul întrecerilor zonale. Dimpotrivă. Alături de o serie de sportivi consacrați ca **A. Dumitrescu, V. Drăgan, Gh. Pușcaș, Gh. Chivăr, I. Sănătescu (la PLOIEȘTI), I. Nicolau, C. Stanef, A. Simion, N. Păpălău, C. Ghiță, I. Olteanu (la PITEȘTI), P. Iuga, V. Kiss, Gh. Ene, V. Tîrb, D. Zelinca (la BRĂILA), R. Cosma, I. Hodoșan, N. Moț, C. Cojocaru, I. Siliște (la CLUJ), P. Ganea, V. Rădulescu, O. Amăzăroaie, C. Bumb, S. Tirilă, P. Cimpeanu, I. Dascălu (la PIATRA NEAMȚ) și T. Cerchia, M. Dumitrașcu, E. Gorea, A. Iliescu, Gh. Bădoi, C. Ghiță, V. Filip, D. Bucur (la TIMIȘOARA)** cîștigători fazelor județene vor încerca să se impună și să ajungă în rîndul celor mai buni 8 boxeri la fiecare categorie de greutate.

Din cauza programului competițional încărcat al componenților lotului olimpic, cîte doi boxeri de fiecare categorie vor intra în întreceri numai la faza finală. Aceștia sînt: **A. Mihai, Șt. Boboc** (semimuscă) **C. Gruiescu, A. Cojan** (muscă), **A. Moraru, M. Toni** (cocoș), **G. Pometcu, P. Nedelcea** pană, **A. Vasile, Gh. Ciochină** (semiușoară), **C. Cuțov, P. Dobrescu** (ușoară), **V. Zilberman, A. Popa,** (semimijlocie), **I. Gyorffi, I. Mocanu** (mijlocie mică), **A. Năstac, I. Petrea** (mijlocie), **H. Stump, M. Constantinescu** (semigrea) **și I. Alexe, A. Iancu** (grea).

**AUTOMOBILISM** — Un mănunchi de victorii meritoase

## AUTOMOBILIȘTII NOȘTRI DE PATRU ORI PE LOCUL I ÎN „RALIUL PORȚILE DE FIER"

Făcînd cunoscute, ieri, rezultatele Raliului „Porțile de Fier", competiție organizată cu ocazia inaugurării oficiale a Sistemului hidroenergetic și de navigație Porțile de Fier, nu am avut posibilitate să împărtășim cititorilor noștri date în legătură cu desfășurarea întrecerii ca și plăcuta surpriză furnizată de automobiliștii noștri. O convorbire telefonică, efectuată în condiții dificile, nu numai că nu ne-a putut furniza amănuntele dorite, ci a determinat și o confuzie de nume la clasa 1 150 cmc, în care pe locul 3 s-a situat, într-adevăr, un echipaj de al nostru, dar nu cel menționat ieri, ci cel format din **Ștefan Lință și Dumitru Rusu.** De asemenea, la clasa 850 cmc., echipierul lui Căpriță a fost D. Motoc.

Ieri dimineață, s-au întors însă în București o parte din concurenții noștri, așa că am putut culege informații direct de la cei ce au parcurs traseul București — Belgrad — Avala — Kladovo în ritmul viu al raliului.

Pentru început, merită să menționăm că raliul s-a bucurat de o organizare foarte bună. Traseul — așa cum se prevedea — nu a avut dificultăți excepționale, drumurile fiind în general asfaltate. Totuși, între Kladovo și Belgrad, media impusă (60 km/oră) nu s-a realizat ușor, șoseaua îngustă, șerpuind într-o zonă muntoasă și presărată ici-colo cu conuri formate din pietrișul adus de torenți. În acest sector, din cauza unei pietre, a rămas fără ambreiaj echipajul Lință — Rusu. El a continuat în aceste condiții, a efectuat chiar probele speciale de la Avala, folosind doar viteza a doua, reușind să ocupe în final un merituos loc 3 în clasa 1 150 cmc. Fără această defecțiune și acest echipaj putea pretinde victoria.

Am vorbit mai sus despre **probele speciale** de la Avala, fiindcă organizatorii au hotărît, în ultimul moment, să se efectueze două urcări pe serpentinele respective. De altfel, aici s-au hotărît învingătorii. Marele favorit, iugoslavul **Palikovic,** avînd un avantaj minim față de echipajul nostru Eugen Ionescu-Cristea — Petre Vezeanu, a forțat dincolo de limitele rezonabile, a lovit o bordură și cu fuzeta și planetara deteriorate a fost nevoit să abandoneze. Tot aici s-a accidentat, răsturnîndu-se, și colegul său S. Milosevic (Mazda). Piloții noștri au fost mai prudenți, au făcut curse rapide, dar nu riscante, și astfel au reușit, în ansamblu, rezultate pe care le putem socoti foarte bune. Tinem seama, cînd facem această afirmație, de faptul că ei nu cunoșteau proba specială de la Avala (doar unele echipaje ale U.A.P. făcuseră recunoașterea) și că nu au beneficiat nici de asistență (Palikovic a fost însoțit tot timpul de o mașină de asistență a uzinei Renault). Noroc că cei mai buni din cei care purtau speranțele noastre au fost scutiți de defecțiuni tehnice, echipajul învingător avînd de făcut față doar la două pene de cauciuc.

Menționînd că la cele trei victorii individuale **(locul I în clasamentul general, la clasa peste 1 300 cmc. și clasa 1 300 cmc.)** s-a adăugat și o victorie pe echipe, realizată de echipajele **Eugen Ionescu-Cristea — P. Vezeanu, I. Răuță — Florin Morase, M. Simionescu — M. Hirtopeanu,** nu putem să nu subliniem încă o dată meritele automobiliștilor noștri. Ei au dovedit și de astă dată că au mari posibilități, că sînt realmente conducători talentați și nu le lipsesc decît mașinile competitive și ocaziile ca să se afirme pe plan internațional. Să sperăm că „Raliul Porțile de Fier", care le-a dat această frumoasă ocazie de afirmare, va deveni o competiție tradițională și se va adăuga de acum înainte programului internațional destul de sărac al automobiliștilor noștri.

# PASIUNEA PENTRU TURISM NU CUNOAȘTE VIRSTĂ

Cu cîtva timp în urmă, la una din cabanele din Bucegi am întîlnit un grup de tineri. Aveam să aflăm, cu această ocazie, că excursia la care participau nu reprezintă doar... o întîmplare în preocupările lor, turismul constituind o adevărată pasiune, nu numai pentru ei, ci pentru aproape întreg colectivul instituției.

...Și, iată-ne, nu de mult, oaspeți ai Centrului metodologic de stomatologie al municipiului București, în dorința de a afla amănunte suplimentare despre activitatea sportivă a celor care lucrează în acest for important al rețelei medicale naționale. Am fost plăcut surprinși, cînd, pătrunzînd în sala de așteptare, la loc vizibil, alături de planșe, diagrame și imagini foto cu caracter profesional, am văzut un colț dedicat sportului, cu precădere turismului. Pe lîngă acțiunile de drumeție (devenite obișnuite, cum aveam să aflăm mai tîrziu), popularizate într-o formă originală și atractivă, am putut vedea și o „chemare" adresată celor ce vor să practice alpinismul, pentru o participare la cîteva acțiuni de inițiere pe trasee destinate, evident, începătorilor.

— **De fapt, ceea ce vedeți este rodul pasiunii tov dr. Tiberiu Orheianu** — ni se spune.

Recunoaștem în persoana care se apropiase de noi pe **Doina Bereșiu,** secretara organizației U.T.C., cea care ne vorbise cu pasiune, atunci, la Poiana Izvoarelor, de farmecul peisajului montan și care, de fapt, ne lansase invitația de a face această vizită.

Continuăm discuția. Ne interesăm de locurile preferate ale excursiilor.

— **Ne place muntele, pentru că el oferă nu numai priveliști incitătoare, dar și posibilitatea de a face mișcare, de a te... oxigena. Nu putem spune că avem locuri preferate. Dorim să vedem cît mai multe, indiferent de anotimp. În colaborare cu comitetul sindicatului — la noi pasiunea pentru turism nu cunoaște virstă — am organizat excursii la Gîrbova, Poiana Izvoarelor, Pîriul Rece, Sinaia, Tușnad, Peștera Mulerii, Cota 1500, Bușteni — Căminul alpin, pentru a aminti doar cîteva dintre ele. Și trebuie să mai spun că, pînă în prezent, au participat la aceste excursii aproape jumătate din salariații instituției noastre.**

— Ce mai reprezintă turismul pentru medicii și tehnicienii Centrului metodologic?

— **Nu numai posibilitate de mișcare, ci și de cunoaștere,** intervine tov. dr. **Ecaterina Dospinescu,** președinta comitetului sindicatului. **Noi avem un principiu: să formăm — ca să intrăm în domeniul sportiv — o adevărată... echipă. De aceea, am considerat necesar să ne cunoaștem mai bine, să devenim o familie. Or, participarea la acțiunile turistice ne-a oferit posibilitatea ca, în atmosfera deconectantă stabilită cu aceste ocazii, să ne cunoaștem mai bine, să ne putem apropia altfel decît în relațiile, pe undeva mai rigide, de serviciu. Astfel, împrietenindu-ne, am ajuns la realizarea — și la locul de muncă — a unei atmosfere de lucru cu mult mai plăcută.**

Dar nu numai iubitori ai turismului am întîlnit (și nu se poate să trecem cu vederea pe decana de vîrstă, dr. **Margareta Bogos**) în timpul vizitei noastre. Printre sporturile preferate se înscrie la loc de cinste și tenisul de cîmp, care se practică fie organizat, în cadrul asociației sportive Sănătatea, fie — fapt remarcabil — individual, pe terenurile Progresul sau pe cele din parcul Operei. Printre cele mai pasionate — elementul feminin fiind preponderent în instituție — se numără medicii **Maria Voicu** și **Maria Petrescu.** Dar mai sînt și alții...

★

Ne-am convins încă o dată (dacă mai era nevoie) că sportul, mișcarea fizică în general, poate constitui — indiferent de cei care-l practică — o modalitate de relaxare. Dar nu numai atît. Ele sînt, în același timp, și elemente modelatoare ale unor caractere, ale cunoașterii mai bune a colegilor de muncă.

**Em. FANTÂNEANU**
**Radu TIMOFTE**

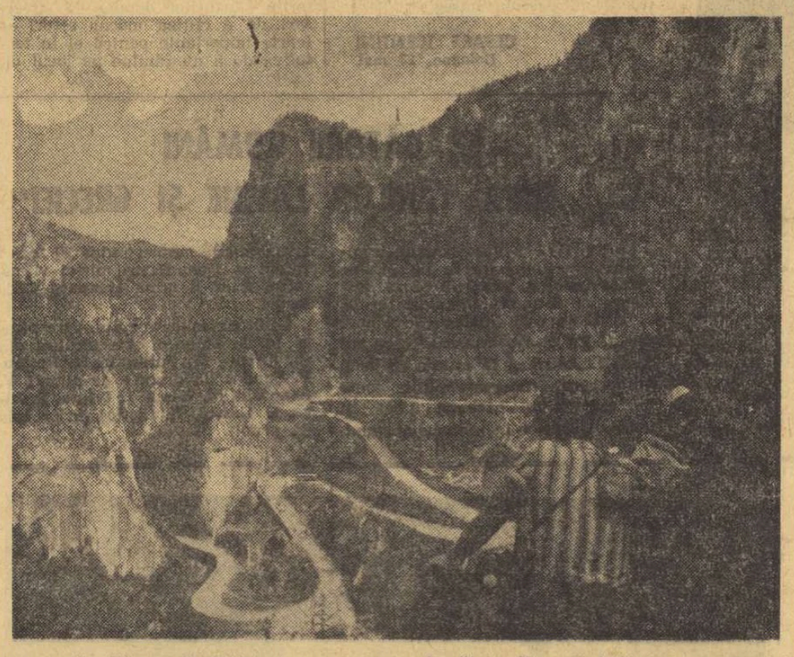

*Iată una dintre minunatele priveliști pe care le-a oferit multor turiști, amatori de frumos natural, o excursie la Cheile Bicazului. Aici au poposit nu o dată și îndrăgostiții de munte de la Centrul metodologic de stomatologie*

# ÎN ÎNTREPRINDERILE BUZOIENE

*(Urmare din pag. 1)*

**rămîne un simplu plan de acțiuni". În întreprinderile ale căror unități sînt împrăștiate prin oraș** — ni se spunea — **activitatea sportivă nu poate fi deloc mulțumitoare.**

**MOTIVE OBIECTIVE, DAR ȘI O SLABĂ PREOCUPARE PENTRU SPORTUL SINDICAL**

Unele rezultate modeste pe linia atragerii salariaților în practicarea sistematică a exercițiilor fizice au fost explicate (sau mai bine zis justificate) prin lipsa terenurilor de sport. Undeva e un adevăr ce nu poate fi ocolit. **În întreg județul, asociațiile din întreprinderi nu dispun decît de 18 terenuri de sport.** Problema a fost discutată în Comitetul executiv al Consiliului popular județean și prin decizia Nr. 377 din octombrie 1971, Consiliul popular municipal e însărcinat să găsească spațiul corespunzător pentru amenajarea unui complex sportiv care să fie la dispoziția salariaților din zona industrială a Buzăului. Dar, oare, atunci se va rezolva situația definitiv? Credem că nu. **Pentru activitatea sportivă de masă e nevoie de cît mai multe terenuri simple, amenajări deloc costisitoare. Pentru aceasta trebuie doar un pic de interes din partea asociațiilor și sindicatelor din întreprinderile respective. Or, în general,** după cum ne spunea tov. Alexandru Andrei, **sindicatele nu prea sprijină activitatea de educație fizică, nu urmăresc îndeplinirea obiectivelor pe care asociațiile și le propun.** În multe întreprinderi sportul de masă înseamnă cîteva întreceri ale tinerilor veniți de curînd în fabrică, cei ce au prins gustul întrecerii în anii de școală.

**UNELE ASOCIAȚII AU PIERDUT ȘI CE AU AVUT**

L-am rugat pe **profesorul Nicolae Dragu, vicepreședinte al C.J.E.F.S.,** să ne explice cărui fapt se datorează decalajul evident dintre sportul de masă școlar (ale cărui rezultate bune au fost evidențiate în multe ocazii) și cel din întreprinderi. **„Școlile au luat-o înainte,** ne spunea prof. N. Dragu, **pentru că se gospodăresc mai bine, pentru că asociațiile, profesorii și conducerile lor au manifestat spirit de inițiativă, și-au amenajat terenurile de sport de care aveau nevoie. Școlile generale nr. 11, 15, 8, 2, 10, sau liceul „B. P. Hajdeu" dispun de adevărate complexe sportive"** (pe cînd în multe fabrici, deși există spațiu, nu se face nimic. Unele asociații au pierdut și ce au avut — n. r.).

De necrezut, dar cam așa stau lucrurile. Unele asociații care aveau o bază sportivă și o activitate satisfăcătoare nu mai dispun azi de nici un teren. Și nu din motive obiective, ci datorită dezinteresului. Pe baza sportivă Progresul I.G.O. acum se adună căruțele care vin la piață; pe terenul sindicatului învățămîntului este improvizată o circiumă. Nici Voința și O.C.L. Alimentara nu fac excepție de la această neplăcută metamorfoză.

★

Activitatea sportivă de masă din Buzău, ca și de la Schela Berca, Fabrica de confecții și Fabrica de țigarete Rm. Sărat nu e la nivelul cerințelor. Aceasta pentru că în unele locuri lipsește baza materială, dar și spiritul de inițiativă în procurarea unui inventar de largă accesibilitate, cum ar fi o masă de ping-pong sau de șah, amenajarea unor spații minime. De campionatul asociației nu se poate vorbi decît în două-trei cazuri. Poate că situația respectivă va fi analizată de către organele cu atribuții în sport, iar măsurile de impulsionare a activității sportive de masă din întreprinderile buzoiene nu vor întîrzia. Cîteva competiții organizate cu prilejul unor zile festive, sau o „Cupă" la șah și popice nu rezolvă problema educației fizice a maselor, o activitate ce se cere a fi continuă, atractivă, cu adevărat recreativă pentru miile de muncitori din orașul și județul Buzău.

# fotbal

# ÎN VIAȚA ECHIPEI NAȚIONALE DE FOTBAL URMEAZĂ O NOUĂ ETAPĂ

*(Urmare din pag. 1)*

potențată de **păstrarea mingii la mijlocul terenului** (nu este nici un fel de ironie, deoarece acest stadiu real a reprezentat o treaptă în evoluția, în progresul jocului echipei naționale), de sporadice contraatacuri, este adevărat nu prea bine elaborate, **atenția concentrîndu-se în primul rînd pe NECESITATEA DE A NU PRIMI GOLURI** și apoi pe... dorința de a le marca.

Rezultatul?

Echipa națională a început să nu mai piardă.

N-a pierdut meciuri acolo unde mulți se așteptau să fie învinsă la scor (Londra), sau acolo unde adversarii noștri aveau în orice caz prima șansă (Atena, Lausanne...).

Timpul ne-a pus în fața unei realități incontestabile: **echipa a ajuns să cunoască bine** (dacă nu chiar foarte bine) **lecția apărării.**

Străduințele ei au avut ca direcție — în continuare — **perfecționarea jocului la mijlocul terenului,** (unde — așa cum recunoștea Radu Nunweiller într-un interviu publicat în revista Fotbal — se cam exagera, la început, cu pasele din frica de a primi gol; **din frica de infringeri),** tinzîndu-se spre menirea lui în orice echipă de mare calibru — **acela de constructor.** De unde, la început, jocul era „înghețat" la mijlocul terenului, el a fost reconsiderat (pe baza siguranței sporite în apărare) și axat pe conceperea acțiunilor. (Este adevărat, în această zonă au operat valorile principale ale echipei, Dinu, Dumitru, Nunweiller, Dembrovschi).

Contraatacurile au început și ele să aibă un caracter mai organizat.

Corespunzător stilului de joc al echipei naționale, în lotul reprezentativ au fost cooptați fotbaliști care i s-au încadrat, care au fost potriviți cerințelor lui.

Meritã, bineînțeles, reamintit faptul că actuala generație a echipei naționale este prima care a ajuns să joace **cu toți componenții unui „11"** faza de apărare, presingul fiind o literă de lege pentru toți atacanții (remarcîndu-se la acest capitol Lucescu și același Dembrovschi — om și de atac și de mijloc). Reducerea considerabilă a înfrîngerilor se explică și prin această realitate.

Străduințele ei au avut ca direcție — în continuare — **perfecționarea jocului la mijlocul terenului,** (unde — așa cum recunoștea Radu Nunweiller într-un interviu publicat în revista Fotbal — se cam exagera, la început, cu pasele din frica de a primi gol; **din frica de infringeri),** tinzîndu-se spre menirea lui în orice echipă de mare calibru — **acela de constructor.** De unde, la început, jocul era „înghețat" la mijlocul terenului, el a fost reconsiderat (pe baza siguranței sporite în apărare) și axat pe conceperea acțiunilor. (Este adevărat, în această zonă au operat valorile principale ale echipei, Dinu, Dumitru, Nunweiller, Dembrovschi).

Contraatacurile au început și ele să aibă un caracter mai organizat.

Corespunzător stilului de joc al echipei naționale, în lotul reprezentativ au fost cooptați fotbaliști care i s-au încadrat, care au fost potriviți cerințelor lui.

Meritã, bineînțeles, reamintit faptul că actuala generație a echipei naționale este prima care a ajuns să joace **cu toți componenții unui „11"** faza de apărare, presingul fiind o literă de lege pentru toți atacanții (remarcîndu-se la acest capitol Lucescu și același Dembrovschi — om și de atac și de mijloc). Reducerea considerabilă a înfrîngerilor se explică și prin această realitate.

Străduințele ei au avut ca direcție — în continuare — **perfecționarea jocului la mijlocul terenului,** (unde — așa cum recunoștea Radu Nunweiller într-un interviu publicat în revista Fotbal — se cam exagera, la început, cu pasele din frica de a primi gol; **din frica de infringeri),** tinzîndu-se spre menirea lui în orice echipă de mare calibru — **acela de constructor.** De unde, la început, jocul era „înghețat" la mijlocul terenului, el a fost reconsiderat (pe baza siguranței sporite în apărare) și axat pe conceperea acțiunilor. (Este adevărat, în această zonă au operat valorile principale ale echipei, Dinu, Dumitru, Nunweiller, Dembrovschi).

Contraatacurile au început și ele să aibă un caracter mai organizat.

Corespunzător stilului de joc al echipei naționale, în lotul reprezentativ au fost cooptați fotbaliști care i s-au încadrat, care au fost potriviți cerințelor lui.

Meritã, bineînțeles, reamintit faptul că actuala generație a echipei naționale este prima care a ajuns să joace **cu toți componenții unui „11"** faza de apărare, presingul fiind o literă de lege pentru toți atacanții (remarcîndu-se la acest capitol Lucescu și același Dembrovschi — om și de atac și de mijloc). Reducerea considerabilă a înfrîngerilor se explică și prin această realitate.

Aflată aproape continuu în ciclu competițional, echipa națională a avut drept singură cale de progres **acumulările din marș.** Cum soluția apărării (oricît ar fi de ingenioasă) nu te poate aduce numai ea la... cîștigarea grupelor, **se impunea ameliorarea capacității ofensive.**

Iar echipa României avea de cîștigat două grupe preliminare: pentru C. M. din Mexic și la actualul campionat european. Clasarea pe primul loc în aceste grupe presupunea obținerea unor victorii, măcar pe teren propriu.

Am trăit și am văzut cu toții cum au fost obținute victoriile calificării în aceste două grupe.

Greu cu Elveția (2—0), greu cu Portugalia (1—0) — ca să nu mai vorbim de egalul cu Grecia (1—1) — toate în preliminariile C.M., foarte greu cu Cehoslovacia (2—1), toamna trecută, în grupa campionatului european.

**De ce greu și foarte greu?**

Pentru că echipa era obligată să **joace după o partitură insuficient cunoscută, insuficient pregătită — atacul.** O lecție pe care membrii lotului reprezentativ au început să o învețe, au făcut cîțiva pași în această direcție, dar n-au ajuns încă să o stăpînească.

Partida retur cu Ungaria, din sferturile de finală ale C.E., avea să confirme o dată în plus această stare de lucruri. **Echipa nu știe să atace.** După egalul obținut la Budapesta — care ar fi trebuit să reprezinte o garanție, un prim pas spre calificare — echipei reprezentative i se oferea șansa de a deveni pe teren propriu cea de-a 4-a semifinalistă a Campionatului european. O șansă care putea fi fructificată numai prin rezolvarea ecuației **VICTORIE PRIN JOC DE ATAC.** Ce a fost, s-a văzut: **OBLIGATĂ** să joace ofensiv, echipa noastră s-a zbătut ca peștele pe uscat, reușind cu greu să termine la egalitate partida.

De altfel, urmărind toate cele trei întîlniri cu Ungaria, putem susține fără teama de a fi contrazișI că **evoluția cea mai slabă a fotbaliștilor români s-a produs tocmai la București, pe teren propriu.**

*Momentul premergător egalării obținute de* Neagu *în partida de la București. Geczi va scăpa balonul și atacantul român va pecetlui scorul meciului: 2—2*
Foto: I. MIHAICA

În deplasare, la Budapesta și la Belgrad, echipa României a jucat **CE ȘTIE SĂ JOACE,** aflîndu-se, valoric, la nivelul adversarei sale.

Ce urmează?

Avem toate motivele să sperăm că reprezentativa noastră, conducerea ei tehnică (Angelo Niculescu) vor considera că s-a încheiat o etapă în evoluția echipei României, o etapă cu multe atuuri cîștigate și consolidate, și că rămîne să fie făcuți acei pași așteptați pe calea progresului ei. Trebuie, credem noi, să se treacă la **învățarea temeinică a lecției atacului,** cu ajutorul căruia forța reală a echipei noastre să se exprime mai eficient pe arena internațională. Pașii făcuți în această direcție trebuie urmați de o muncă aprofundată (fără îndoială că și selecția se va lărgi în funcție de spiritul de joc), ale cărei roade nu pot fi decît perfecționarea echipei, transformarea ei într-un tot multivalent, mai puternic.

**Echipa națională a parcurs un drum cu remarcabile reușite, pe care nimeni nu le poate contesta. Este, credem, acum, momentul să se treacă la o etapă nouă, care s-o ridice mai sus pe scara valorilor soccerului mondial.**

**CITIȚI ÎN NUMĂRUL DE AZI AL REVISTEI FOTBAL**

- „LUMINI ȘI UMBRE ÎN FOTBALUL ROMÂNESC" — un amplu comentariu asupra ultimelor evoluții ale echipelor noastre reprezentative.
- Retrospectivă pe ruta Budapesta — București — Belgrad.
- Marginalii la eliminarea echipei noastre olimpice de către formația Danemarcei.
- NICOLAE LUPESCU, oaspete al rubricii „Interviul săptămînii".
- Amănunte înaintea etapei a XXIV-a a Diviziei A.
- „CARNETUL SCRIITORULUI" de Eugen Barbu.
- Notații asupra participării juniorilor români la Turneul U.E.F.A.
- O pagină consacrată Diviziei B (cronici, comentarii, clasamente, golgeteri).
- După „sferturile de finală", Valcareggi, Ramsey și Boskov sub tirul criticilor.
- Reportaje, știri, clasamente din fotbalul internațional.
- Rubricile permanente Primplan, în 7 zile, precum și o pagină de Magazin extern.

**ASTĂZI, FINALA „CUPEI CUPELOR" PE MICUL ECRAN**

Studioul nostru de televiziune transmite astă-seară, cu începere de la ora 22,30, finala *„Cupei cupelor"*, care are loc la *Barcelona* între echipele *Dinamo Moscova* și *Glasgow Rangers.*

## În turneul din Liban, reprezentativa studențească a cîștigat osatura unei viitoare formații

Distanța în timp de Campionatul european studențesc de fotbal, ce-l va găzdui țara noastră, scade vizibil și pe linia unei bune pregătiri a competiției, un lot studențesc pregătit de **Vintilă Mărdărescu** și **Constantin Cernăianu** a întreprins un turneu de pregătire în Liban. La sosire, în holul aeroportului Otopeni, după un drum aerian și înaintea plecării imediate spre Iași, unde îl așteaptă o echipă îngrijorată, pe treapta a 14-a a clasamentului, Mărdărescu rămîne amabil la dispoziția presei.

— **Dați-ne cîteva amănunte despre turneul libanez.**

— Am jucat în cadrul unei competiții oficiale, intitulată „Cupa de primăvară", alături de echipele Nijmi, Homenetmen și Racing Club Beyrut. După două meciuri, 3—1 și 4—0 cu Nijmi și Homenetmen, ținînd seama și de jocul celorlalte rezultate, aveam șansa reală de a cuceri splendidul trofeu, dar deznodămîntul meciului Nijmi — Racing Club, o încălcrare generală care a necesitat întreruperea meciului în min. 15, a compromis profilul competiției. Ni s-a propus, în consecință, pentru al treilea meci, o revanșă cu Nijmi, campioana Libanului. După 45 de minute, conduceau gazdele cu 1—0, iar în timpul pauzei am primit comunicarea că instalația de noctură defectîndu-se, partida nu mai poate continua. Partea grotească a lucrurilor a culminat cînd reflectoarele s-au reaprins brusc, odată cu îmbarcarea noastră în autobuz! Este vorba aici de o oarecare copilărie organizatorică, pornită din dorința expresă de a salva palmaresul. În orice caz, din fericire pentru gazde, fotbalul propriu-zis practicat în teren întrece cu mult în maturitate concepția de organizare. Libanezii joacă repede, tehnic, condiția fizică este corespunzătoare, doar concepția tactică reclamă îmbunătățiri de fond.

— **Găsiți unități de măsură pentru utilitatea acestui turneu.**

Am putut roda un lot în condiții foarte apropiate de cadrul de desfășurare al seriei de la Constanța, în care va activa echipa României. Mă gîndesc la climă, gazonul terenului, condiția obiectivă de a evolua în nocturnă. Evoluția jucătorilor, din rîndul cărora au excelat Strîmbeanu, Pexa, Stoicescu și Munteanu, a marcat serioase opțiuni pentru selecția finală. Pe baza randamentului din acest turneu s-a prefigurat un schelet de echipă, format tocmai din componenții lotului care au convins. Adică: **Ștefan, Pexa, Stoicescu, Strîmbeanu, Incze, Lupulescu și Munteanu.** În fine, aceste jocuri ne-au permis nouă, antrenorilor, dezvoltarea unei idei tactice pe care o dorim dominantă în concepția de joc a reprezentativei studențești a României: **joc cu precădere ofensiv și cu superioritate numerică în fază de finalizare.** Mai analitic vorbind, am urmărit și reactivizarea jocului pe extreme, acolo unde doar începe a corespunde integral. Poate și aici rezidă utilitatea acestui turneu, în atenționarea din vreme, vizînd selecția cea mai judicioasă. Pentru că noi am pornit la acest drum cu intenția exactă de a roda un lot precis, fără compromisuri, fără ezitări, fără inconsecvențe dăunătoare.

**Ion CUPEN**

# PREMII MARI ÎN SERIE LA LOTO!

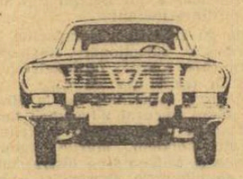

LOTO

De la începutul anului și pînă în prezent Loto-ul a oferit participanților zeci de mii de premii în bani.

În ultima vreme, lista marilor cîștigători continuă să crească. Astfel, la tragerea Loto din 14 aprilie, participantul Farcaș Ioan din Cluj a cîștigat 75 528 lei pe o variantă jucată 25%, Ștefan Ilona din com. Ghidfalău, județul Covasna, 57 896 lei la tragerea din 21 aprilie, iar Cărămidaru Sabin din Lupeni, jucînd pe o variantă 10%, a obținut un frumos premiu — 82 198 lei.

Participînd la tragerea Loto de vineri 26 mai 1972, oricine poate obține un asemenea premiu.

Rețineți! Astăzi și mîine sînt ULTIMELE ZILE pentru procurarea biletelor.

**PRONOSPORT**

**PREMIILE CONCURSULUI NR. 21 DIN 21 MAI 1972**

CATEGORIA I: (13 rezultate) 8 variante 10% a 11.070 lei

CATEGORIA a II-a: (12 rezultate) 47,5 variante a 2.237 lei

CATEGORIA a III-a: (11 rezultate) 1.156,45 variante a 138 lei

**Rubrică redactată de LOTO-PRONOSPORT**

*Corespondență specială pentru SPORTUL*

# ORAȘUL SPLIT ESTE GATA SĂ-ȘI PRIMEASCĂ OASPEȚII LA CAMPIONATELE MONDIALE DE POPICE

***Echipele României — printre principalele pretendente la medalii***

Între 27 mai și 4 iunie se va desfășura la Split cea de a IX-a ediție a campionatelor mondiale de popice.

La noul hotel „Marian", inaugurat acum, în preajma C.M., inginerul Stipe Pleici, președintele comitetului de organizare a competiției mondiale, a ținut să precizeze ziariștilor prezenți la conferința de presă cîteva dintre preocupările gazdelor.

Jocurile se vor desfășura în sala de baschet a clubului Iugoplastica, cu o capacitate de peste 3 000 de locuri, special amenajată în vederea campionatelor. În programul C.M. figurează următoarele probe: echipe (f și m), perechi (f și m) și individual (f și m). Se vor mai atribui medalii la probele 3×200 bile mixte bărbați și 3×100 bile mixte femei.

*„Splitul*, a spus Pleici, *acest giuvaer al coastei Dalmației, oferă participanților locuri de agrement după dorință: excursii pe mare, vizitarea orașului cu vestitul muzeu din Palatul lui Dioclețian, ca și pitorești-tile împrejurimi. Toate acestea pot realmente odihni echipele, iar hotelul Marian, construit pe malul mării va fi un loc de ședere dintre cele mai confortabile*".

Gazdele sînt preocupate de echipele lor reprezentative care, după spusele antrenorului D. Smoleanovici, sînt pretendente la una dintre medalii. Ultimele rezultate au fost nefavorabile echipelor iugoslaviei, care au pierdut întîlnirile cu selecționatele R. D. Germane și, nu de mult, cu cele ale României. Recent, ca o repetiție generală, reprezentativele feminine și masculine ale Iugoslaviei s-au deplasat la Nagykanizsa (Ungaria) pentru o dublă întîlnire cu popicarii maghiari. Cu toate că sportivii iugoslavi au gustat din nou din amărăciunea înfrîngerii, antrenorul Smoleanovici s-a declarat mulțumit de jucătorii Sterjay, Miklovcici, Dragoș, precum și de evoluția jucătoarelor Covirlia, Ciulici și Ursh. Pînă la 27 mai gazdele își continuă pregătirile chiar la Split.

*„În confruntările masculine, în afara popicarilor din R.F. a Germaniei, care își vor apăra titlul, vor lupta pentru medalii echipele R. D. Germane, României și Iugoslaviei, iar la fete reprezentativa României cred că va avea, în cursa pentru medalia de aur, cea mai de temut adversară în formația R. D. Germane*" — a conchis antrenorul Smoleanovici.

La Split, primele delegații vor sosi în jurul datei de 25 mai, iar în timpul întrecerilor se va ține, conform obiceiului, congresul Federației internaționale de popice, care va trebui să precizeze, printre altele, și locul unde se va desfășura cel de-al zecelea campionat mondial, jubiliar.

**Dușan BUGARIN**

# NUMAI ȘASE BOXERI AU TRECUT CU BINE EXAMENUL DE LA ANKARA

*(Urmare din pag. 1)*

cită, ci despre atitudinea de neconceput, avută de un sportiv al lotului olimpic, față de o întrecere în care este angrenat prestigiul sportului românesc. Cu cîteva ore înaintea cîntarului oficial pentru disputarea finalelor, în care erau angrenați 8 boxeri români, medicul Petre Radovici a constatat că semimusca noastră are un plus de 1,600 kg. Cu toate insistențele antrenorilor și ale conducătorilor delegației, Mihai a refuzat să realizeze categoria ! A trebuit ca medicul să prescrie un regim sever și, astfel după mari insistențe, boxerul s-a putut prezenta în limitele categoriei. Credem că prin asemenea atitudini nu se poate face sport de mare performanță. Menținerea în continuare în lot a lui Mihai ar constitui un exemplu rău pentru marea masă a sportivilor care reprezintă cu cinste culorile țării la marile întreceri internaționale.

Lucruri excelente se pot afirma despre comportarea lui **Constantin Gruiescu, Gabriel Pometcu, Antoniu Vasile, Calistrat Cuțov** și **Alec Năstac.** Primilor trei, frustrați evident de victorie în meciurile finale, nu li se poate imputa nimic. Gruiescu a controlat în permanență lupta cu bulgarul Konstantinov, dar verdictul a revenit cu 3—2 boxerului sofiot. Pometcu, timp de 9 minute, l-a punctat cît pentru 3 meciuri pe turcul Habip Yalcin. Croșeele și directele, plasate cu mare precizie de român, l-au adus pe Yalcin în situație de groggy, dar la sfîrșit sportivul turc a fost gratificat cu verdictul limită : 3—2. A venit rîndul lui Antoniu Vasile să sufere aceeași nedreptate ca și colegii săi. În meciul cu Eraslan Doruk (Turcia), Antoniu a tost același pugilist sigur, cu lovituri năpraznice, cu o apărare precisă, lăsînd o excelentă impresie tuturor specialiștilor prezenți la meci. Mai puțin impresionați au tost doar trei arbitri-judecători, care l-au declarat învins într-o partidă pe care a dominat-o evident.

Calistrat Cuțov a fost.... Calistrat Cuțov. După primele secunde ale întîlnirii finale cu iugoslavul Zvonko Vujin, ultimul a expediat un magistral croșeu de stînga pe care Cuțov nu a avut posibilitatea să-l evite și a fost numărat. Au urmat însă 8 minute, în care românul a plasat atîtea lovituri încît Vujin s-a retugiat de nenumărate ori în corzi. Lecția dată de Cuțov a fost, în sfîrșit, înțeleasă de judecători care i-au recunoscut superioritatea în unanimitate. Năstac, după ce l-a studiat o repriză pe turcul Hikmet Özen, în rundul 2 a expediat o năpraznică directă de dreapta care l-a scos din luptă pe adversar. De altfel, aceștia 5, sînt boxerii pe care antrenorii lotului național pot conta și la J. O. Lor li se poate adăuga cocoșul Adrian Morariu, care, în primul meci cu Milosavlevici (Iugoslavia), a tost învins de... arbitri, așa că pentru ei se mai pune problema unor verificări viitoare. Ceilalți sportivi nu pot asigura o reprezentare onorabilă boxului românesc la J. O.

Vorbind despre pregătirea pugiliștilor noștri, trebuie amintit că pentru cei mai mulți dintre ei se pune problema îmbunătățirii mijloacelor de apărare și, la unii, a pregătirii fizice. Antrenorii au la dispoziție destul timp pentru remedierea acestor lipsuri, precum și — în unele cazuri — pentru completarea lotului cu elemente ce pot reprezenta România la München cu rezultate dintre cele mai bune.

## CINCI BOXERI ROMÂNI LA TURNEUL INTERNAȚIONAL DE LA SZCZECIN

Ieri au plecat la Szczecin (R.P. Polonă), pentru a participa la un turneu internațional organizat de federația poloneză de specialitate, boxerii români **Pavel Nedelcea, Paul Dobrescu, Ion Mocanu, Marian Constantinescu** și **Ion Alexe.** Pugiliștii români sînt însoțiți de antrenorul **Constantin Dumitrescu.** Prima reuniune va avea loc în ziua de 27 mai.

## TELEX

**La Varna a luat sfîrșit** cea de a 8-a ediție a campionatului european feroviar de șah. Victoria a revenit echipei Bulgariei cu 83 p, urmată de URSS 80 p, Polonia — 78 p, R.D. Germană — 76½ p, România — 66½ p, Iugoslavia — 62½ p, Ungaria — 57 p, Franța — 46 p etc.

■

**Cea de a 2-a etapă** a Turului ciclist al Italiei, Ravenna — Fermo (212 km), a revenit la sprint italianului Gianni Motta în 5h 26:37,0. În clasamentul general conduce Marino Basso, secundat de Franco Bitossi.

■

**În ziua a doua** a concursului internațional atletic de la El Paso (Texas), americanul Fred Debernardi a cîștigat proba de aruncarea greutății cu 20,92 m. Principalul favorit, Randy Matson, a ocupat locul trei cu 20,44, locul secund revenind lui George Woods cu 20,47 m. Sprinterul Ed Roberts (Trinidad) a terminat învingător în cursa de 440 y cu timpul de 45,9, iar sud-africanul Van Zijl s-a situat pe primul loc în proba de 880 y, cu 1:47,1. Cursa masculină de 100 y plat a revenit lui Erroll Stewart (SUA), cronometrat în 9,4 sec. Alte rezultate : o milă: Bob Wheeler (SUA) — 4:03,1; aruncarea ciocanului: Harold Connolly (SUA) — 67,92 m; aruncarea discului: Van Reenen (Republica Sud-Africană) — 64,08 m; săritura în înălțime : Reynaldo Brown (SUA) — 2,16.

■

**Numeroși spectatori au urmărit** concursul internațional automobilistic „Marele premiu al orașului Brno", la startul căruia au fost prezenți sportivi de valoare din mai multe țări europene. Victoria a revenit italianului Gianluigi Picci, care a concurat pe o mașină „Alfa Romeo". Pe locurile următoare s-a clasat compatriotul său Larini, urmat de austriacul Wendlinger (ambii pe „Alfa Romeo") și cehoslovacul Bobek, pe „Skoda".

■

**În cadrul concursului internațional atletic** de la Bonn, proba de 110 m garduri a fost cîștigată de vest-germanul Manfred Schumann cu timpul de 13,6. Campioana europeană de sală în proba de săritură în lungime, Brigitte Roessen, s-a clasat pe primul loc cu 6,35 m. Proba masculină de săritură în înălțime a revenit lui Ghiassi cu 2,16 m (nou record al Iranului), iar cursa de 800 m — vest-germanului Kemper, cu 1:49,8. Alte rezultate : 1500 m : Engel (R.F a Germaniei) — 3:43,4; 5 000 m : Mielke (R.F. a Germaniei) — 29:53,4; 200 m plat femei : G. Balogh (Ungaria) — 24,3; 800 m femei : C. Javhomme (Franța) — 2:12,6; 200 m : Clerc (Elveția) — 21,9.

■

**Cea de-a 5-a partidă** a meciului dintre maestrele sovietice Nona Gaprindașvili și Alla Kușnir, care-și dispută la Riga titlul mondial feminin de șah, s-a întrerupt la mutarea a 38-a. În prezent scorul este favorabil cu 3—1 puncte Nonei Gaprindașvili.

# sportul în lume

## A ÎNCEPUT TURNEUL DE LA ROLAND GARROS

**PARIS 23 (Agerpres).** — Pe terenurile de la Roland Garros au început întrecerile celei de a 71-a ediții a campionatelor internaționale de tenis ale Franței. Performerii zilei au fost francezul Meyer și italianul Zugarelli care au eliminat pe americanii Osborne (8—6, 7—5, 6—4) și respectiv Mc Manus (6—4, 3—6, 6—3, 6—8, 6—3). Jucătorul român Petre Mărmureanu l-a întîlnit pe tenismenul sovietic Kakulia, în fața căruia a pierdut în trei seturi cu 6—8, 5—7, 6—8. Alte rezultate din primul tur : Cornejo (Chile) — Lihaciov (U.R.S.S.) 6—3, 11—9, 6—3, Toci (Italia) — Velasco (Columbia) 9—7, 6—2, 6—3 ; Varga (Ungaria) — Leius (U.R.S.S.) 6—1, 6—2, 4—6, 6—1 ; Beust (Franța) — Di Domenico (Italia) 7—5, 7—5, 5—7, 2—6, 8—6 ; Mandarino (Brazilia) — Seegers (Republica Sud-Africană) 1—6, 6—0, 3—6, 6—2, 9—7 ; Fletcher (Australia) — Turner (S.U.A.) 4—6, 6—0, 6—2, 6—3.

Ilie Năstase și Ion Țiriac vor intra în concurs joi.

## COMPORTARE BUNĂ A CĂLĂREȚILOR ROMÂNI LA NOVI SAD

La Novi Sad s-a încheiat concursul internațional de călărie (obstacole) la care au participat sportivi din România, Ungaria și Iugoslavia (cu 7 echipe). Iată rezultatele înregistrate de călăreții români în cele trei zile de concurs : **proba nr. 1 :** A. Stoica cu Pik-up — locul 3 ; **proba nr. 2 :** A Stoica cu Spumos — locul 2 ; **proba nr. 3 :** M. Aluneanu cu Arogant — locul 3, M. Aluneanu cu Hayden — locul 4 ; **proba nr. 3 :** M. Aluneanu cu Arogant — locul 3 ; A Stoica cu Spumos și M. Aluneanu cu Hayden — locul 4 ; **proba de forță :** S. Enache cu **Jul — locul 1,** A. Stoica cu Pic-up — locul 3 ; **proba pe echipe (Marele premiu al Tîrgului Novi Sad) :** România — locul 3, **în clasamentul individual :** 1. A. STOICA cu **Pik-up — locul 1,** M. Aluneanu cu Arogant — locul 3, A. Stoica cu Spumos — locul 5, S. Enache cu Jul — locul 6.

*Corespondență specială pentru SPORTUL*

# TENISMENII ITALIEI VIN LA BUCUREȘTI PENTRU O ÎNTÎLNIRE DE PRESTIGIU

Același galop de sănătate pe care tenismenii României îl făceau la București, în fața echipierilor Iranului, putea fi urmărit și în meciul pe care reprezentanții tenisului italian îl aveau de jucat în sfertul lor de finală din cadrul „Cupei Davis". Într-adevăr, tot la scor comod (4—1), a cîștigat „squadra" Italiei în fața adversarilor olandezi. Este, poate, un punct de atracție suplimentar pentru viitoarea semifinală dintre români și italieni, pe care capitala română o va găzdui în a doua decadă a lunii viitoare (**n.n.** 16, 17 și 18 iunie).

De fapt, meciul de la San Benedetto del Tronto, mică localitate de pe litoralul Adriaticii, în apropiere de Ancona, nu conținea prea multe secrete încă înainte de start. Echipa italiană, în noua sa formulă întinerită, era evident superioară modeștilor tenismeni din „țara lalelelor". Și, într-adevăr, pentru Adriano Panatta (noua stea a tenisului peninsular), Paolo Bertolucci și foarte consacratul Nicola Pietrangeli, n-a fost prea dificil de a trece peste rezistența lui Fred Hemmes și Jan Hordijk. Aceiași — nota bene — care fuseseră, cu un an în urmă, o pradă ușoară și pentru Ilie Năstase și Ion Țiriac, soliștii formației române.

Dar să nu încercăm a face deducții din compararea acestor rezultate, prin factorul comun olandez. Pentru un pronostic valabil, ar trebui alăturați direct actorii apropiatului meci de la București. Ceea ce ne duce ușor la concluzia că șansa noilor titulari ai echipei italiene este destul de redusă, pe terenul puternicilor lor adversari. Un alt calcul ar fi mai edificator : Năstase este lider în Marele Premiu-F.I.L.T. cu peste 200 puncte, în timp ce nr. 1 italian, Panatta, n-a totalizat pînă acum decît 20.

Putem spune, totuși, că italienii se află în plină ascensiune. Adriano Panatta, cu o serie de rezultate bune

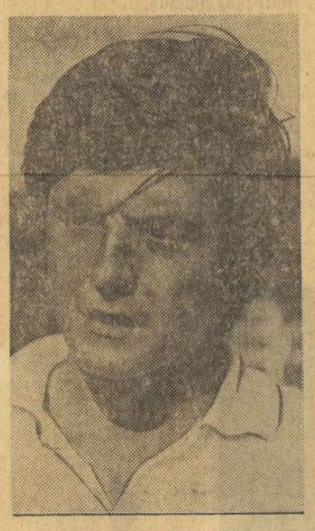

*ADRIANO PANATTA nr. 1 al tenisului italian*

obținute anul trecut în fața celor mai reputați ași ai rachetei, este capabil oricînd de un rezultat mare. De asemenea, Bertolucci se poate considera cel mai în formă, la ora actuală, fiind revelația ultimului turneu de la Roma, unde s-a calificat în sferturi de finală. Victoria sa asupra supercampionului spaniol Andres Gimeno are darul să impresioneze. Iar Nicola Pietrangeli, cu tot numărul său de ani (38) care cîntărește greu, poate fi și acum un excelent realizator în proba de dublu.

Am avut o convorbire cu „veteranul" nostru, după meciul cu olandezii. Iată cîteva opinii ale lui Nicola Pietrangeli : **„Ce vreți să facem contra românilor ? Doar să luptăm pentru un rezultat cît mai onorabil. Un scor strîns, la București, ne va ridica prestigiul internațional, fără îndoială. Sîntem doar o echipă nouă, dornică de a reînnoi tradițiile noastre atît de glorioase".**

Pietrangeli se referea, desigur, la acei ani cînd, alături de Orlando Sirola, juca de două ori în Challenge-round (1960 și 1961) împotriva Australiei. Dar de acea vreme ne separă un deceniu întreg...

**CESARE TRENTINI**
**Bologna, 23 mai**

## TRĂGĂTORII ROMÂNI LA „CUPA ȚĂRILOR LATINE ȘI GRECIEI"

Ediția 1972 a tradiționalei competiții internaționale de tir, **„Cupa țărilor latine și Greciei"** se va desfășura anul acesta în zilele de 26, 27 și 28 mai în Monaco, la Monte Carlo. Trăgătorii români, care au cucerit trofeul și la ultima ediție a întrecerilor, vor participa la toate probele (numai bărbați), adică, la pușcă și pistol cu aer comprimat, armă liberă calibru redus 60 focuri culcat și 3×40 focuri, pistol viteză, pistol liber și armă standard 3×20 focuri.

Lotul țintașilor români, care pleacă joi în Monaco, este alcătuit din **Șt. Caban, M. Ferecatu, N. Rotaru, P. Șandor** (la probele de pușcă), **V. Atanasiu, M. Roșca, I. Tripșa, D. Iuga, L. Giușcă, N. Ciotloș** (la probele de pistol).

CAMPIONATELE BALCANICE DE VOLEI

# ECHIPELE ROMÂNIEI MEDALIATE CU ARGINT

**SOFIA, 23 (prin telefon, de la trimisul nostru special).**

**Aseară tîrziu, s-au încheiat la Sofia campionatele balcanice de volei. După cinci zile de pasionante întreceri, titlurile au revenit echipelor gazdă care au întrecut atît la masculin, cît și la feminin, în partidele decisive, reprezentativele țării noastre, cărora le-a revenit locul 2 și medaliile de argint.**

În ultima zi, a derbyurilor, sala Festivalna a fost luată cu asalt de numeroși spectatori, dornici să vadă confruntările decisive, atît la masculin, cît și la feminin dintre echipele BULGARIEI și ROMÂNIEI. Acestea au fost precedate de alte două întîlniri importante, care aveau ca miză medaliile de bronz. Este vorba de partidele **Iugoslavia-Turcia** și la băieți și la fete.

Primele au intrat pe teren echipele feminine. Meciul a fost în general la discreția voleibalistelor iugoslave, care s-au impus cu *3—0 (5, 8, 11).* Meciul a fost bine condus de arbitrul român Em. Costoiu. În urma acestui rezultat echipa Iugoslaviei a urcat pe cea de a treia treaptă a podiumului. În disputa masculină, voleibaliștii iugoslavi au învins cu 3—1 (6, 9, —10, 10) echipa Turciei. Așteptată cu viu interes, confruntarea dintre echipele Bulgariei și României nu s-a ridicat la nivelul așteptat. Voleibaliștii noștri au jucat foarte crispat, comițînd foarte multe greșeli, ceea ce a permis adversarilor să se impună categoric cu scorul de 3—0 (0, 10, 6), cucerind titlul balcanic. Medaliile de argint au revenit echipei noastre.

Ceva mai echilibrată partida feminină s-a încheiat tot cu victoria echipei Bulgariei care a întrecut cu 3—1 (11, 5, —9, 8) reprezentativa țării noastre, cucerind titlul de campioană balcanică, formației noastre revenindu-i medaliile de argint.

Penultimul act al Campionatelor balcanice nu a fost marcat de o surpriză. Favoritele **(România, Bulgaria** — masculin și **Bulgaria** — feminin) și-au rotunjit zestrea de puncte în cele trei partide programate luni. Poziția echipelor aflate în cea de a doua jumătate a clasamentului a rămas, în urma rezultatelor înregistrate, neschimbată.

În timp ce fetele noastre au avut zi de pauză, băieții au înfruntat reprezentativa Turciei pe care au întrecut-o în trei seturi. Nu însă fără emoții, deoarece în partea a doua a întîlnirii, jocul s-a echilibrat, datorită eforturilor depuse de adversari de a cîștiga măcar seturi — foarte importante pentru ei în tentativa de a nu rămîne pe locul ultim. Eforturile lor s-au reflectat și pe tabela de marcaj care, în seturile II și III, a arătat un scor favorabil pentru voleibaliștii turci, pînă spre final. Conduși cu două trei puncte, sportivii români au jucat însă cu mai multă iscusință în finaluri și, de la 12—12 în ambele seturi, au sprintat spre victorie. Dacă dirijarea jocului și mai ales blocajul, ar fi fost la înălțime (ele au constituit în toate partidele un „călcîi al lui Achile"), nu ar fi existat, firește, pericolul pierderii vreunui set. Trebuie însă să recunoaștem, că echipa Turciei, ca de altfel și cea a Greciei, ni se pare acum cu mult mai valoroasă decît o știam și, prin urmare, scurtarea distanței valorice ar fi justificată, mai cu seamă, dacă avem în vedere faptul că România este reprezentată aici de o garnitură tînără.

Cu Karov, K. Ivanov, Serafimov și Tanov în bună dispoziție, voleibaliștii bulgari au depășit luni, tot în trei seturi, echipa Greciei, care a intrat de la început „apăsată" de renumele adversarei. Abia în a doua parte a setului III, elenii au evoluat mai curajos și au condus, la un moment dat, ostilitățile (11—9), dar, tot din cauza lipsei de experiență și a unor greșeli în manevrarea sextetului, ei nu au izbutit să se impună în acest set.

Pe linia rezultatelor normale s-a înscris și rezultatul meciului **Bulgaria — Iugoslavia, 3—0 (4, 6, 8)** în favoarea primei echipe.

**Aurelian BREBEANU**

## „CUPA EUROPEI '73" LA ATLETISM

Au fost stabilite datele și locurile de desfășurare pentru întrecerile **„Cupei Europei"** la atletism, ediția 1973. Echipa masculină a României va evolua în cadrul primei grupe de calificare (30 iunie — 1 iulie, la Atena) alături de formațiile Bulgariei, Austriei și Greciei. Celelalte două grupe vor reuni la Lisabona selecționatele Portugaliei, Irlandei, Iugoslaviei și Elveției, iar la Bruxelles pe cele ale Norvegiei, Danemarcei, Islandei, Olandei, Luxemburgului și Belgiei.

Întrecerile semifinale (4—5 august) vor avea loc la: NISA (R.D. Germană, Franța, Cehoslovacia, Suedia și două echipe calificate la Atena); LJUBLJANA (R.F. a Germaniei, Polonia, Finlanda, Spania și două echipe calificate la Lisabona) ; OSLO (U.R.S.S., Marea Britanie, Italia, Ungaria și două echipe calificate la Bruxelles). Primele două formații din fiecare serie se califică pentru finala de la Edinburg (8—9 septembrie).

Competiția feminină are numai două grupe preliminare: la RIJEKA (Iugoslavia, Austria, Elveția Belgia, Spania, Portugalia) și AARHUS (Finlanda, Danemarca, Norvegia, Islanda, Irlanda, Cehoslovacia). **Prima din grupele semifinale se va organiza la BUCUREȘTI (4 sau 5 august) cu reprezentativele R.D. Germane, Ungariei, României, Italiei, a doua clasată la Rijeka și a treia clasată la Aarhus.**

# fotbal meridiane

## Să fie belgienii marea senzație?

● Un „premiu de frumusețe" care spune, totuși, ceva ● Raymond Goethals are provizii de sarcasm...

Pe toate cele patru stadioane belgiene, cele din **Bruxelles — Anderlecht** și **Heyssel** — din **Anvers** și din **Liège**, stăpînesc, de două zile, vopsitorii, instalatorii de lumină și apă, îngrijitorii gazonului. Toaleta „teatrelor de luptă" se efectuează cu grija organizatorilor debutanți, știut fiind că **Belgia** găzduiește, pentru întîia oară, un turneu final al competiției echipelor naționale din **Europa.** În așteptarea „zilelor fierbinți", de la 14—18 iunie, comentariile privesc înapoi, acordînd sferturilor centrul atenției lor, tocmai pentru a încerca să deslușească, prin ele, ce va oferi turneul final.

Din capitalele interesate sau neutre vin observații măsurate sau originale asupra celor nouă întîlniri ale antepenultimului moment al **„Cupei Europei".** Vom reține una, echilibrată, și nepătrunsă de spiritul „pro domo". Sînt părerile celui mai citit comentator englez al momentului, **John Morgan,** șeful rubricii de sport de la **„Daily Express"**, care spune, printre altele, într-o privire de ansamblu a sferturilor : **„Debutînd furtunos și promițător, aceste sferturi nu și-au dus pînă la capăt promisiunea — ca spectaculozitate și cavalerism — decît în duelul dintre echipele Ungariei și României, autoarele celei mai echilibrate dispute, ale premiului de frumusețe atribuit întîlnirii de la București și, mai cu seamă, ale unor ciocniri, în care spiritul regulamentului n-a fost, niciodată, aruncat dincolo de limitele terenului".** O apreciere care reprezintă o consolare pentru noi. Oricît de afectați sîntem pentru eliminarea „în extremis" a reprezentativei noastre, putem ți satisfăcuți că ea a părăsit arena în mod onorabil, însoțită de laude care vin tocmai de dincolo de Canalul Mînecii, din partea unuia dintre cei mai autorizați comentatori ai țării care a inventat fotbalul...

Cine va învinge în a patra ediție a **„Cupei Europei"** ? Mulți dintre cronicari au mărit creditele acordate selecționatei Belgiei, avantajată acum și de „procentajul" gazdei. Dar și de comportarea din meciurile cu deținătoarea trofeului pe care, mai cu seamă în jocul-retur, a surclasat-o și sub raportul concepției și sub acela al strălucirii tehnice. Din netericire, unul dintre oamenii care au condus orchestra „diavolilor albi", **Van Moer** — socotit cel mai complet fotbalist al **Belgiei** în clipa de față — a devenit victima unui atac incorect și violent al mijlocașului italian **Bertini** și, devenit proprietar al unei fracturi a gleznei, va privi de pe tușa turneul final. Gestul internaționalului de la **Inter** a găsit aspre condamnări și în presa peninsulară și — după toate probabilitățile — **„Federcalcio"** va dicta suspendarea lui **Bertini** din națională pe timp nelimitat.

Un om dă friu liber satisfacției. E acel frenetic selecționer **Raymond Goethals,** care toarnă, fără zgîrcenie, sarcasm în declarația cu care însoțește plecarea italienilor de la **Bruxelles : „S-au bucurat adversarii noștri cînd sorții le-au dat ca parteneri pe micuții belgieni. Marile cluburi din Torino și Milano s-au distrat totdeauna cu cluburile noastre și socotelile ne înglobau și pe noi în toate previziunile. Iată că n-a fost așa. Micuții belgieni le-au arătat fotbal campionilor Europei. Și vor arăta și mai departe !"** Se spune că, citind spusele lui **Goethals, Helmut Schön** a devenit, subit, indispus. Să fie acești „diavoli albi" senzația „Cupei Europei" ? Răbdare. Nu mai e o veșnicie pînă la 14 iunie...

**Eftimie IONESCU**

*Echipa Belgiei a devenit o favorită în lupta pentru „Cupa Europei". Jucătorul încadrat într-un chenar este Van Moer, omul nr. 1 al selecționatei, grav accidentat în jocul cu Italia de la Bruxelles*

La Barcelona, astă-seară

## DINAMO MOSCOVA — GLASGOW RANGERS ÎN A 12-a FINALĂ A „CUPEI CUPELOR"

Astă-seară, la Barcelona, **Dinamo Moscova** și **Glasgow Rangers** se vor întîlni în cea de a 12-a finală a „Cupei cupelor". În timp ce formația sovietică se află pentru prima dată în finala unei competiții europene intercluburi, echipa din Scoția este la a treia prezență în ultimul act al acestei competiții.

Iată celelalte 11 cîștigătoare : Fiorentina (1961), Atletico Madrid (1962), Tottenham (1963), Sporting Lisabona (1964), West Ham United (1965), Borussia Dortmund (1966), Bayern München (1967), A. C. Milan (1968), Slovan Bratislava (1969), Manchester City (1970), Chelsea (1971).

## PE SCURT

● La Bruges s-a disputat meciul retur dintre selecționatele Belgiei și Islandei, contînd pentru preliminariile campionatului mondial de fotbal. Fotbaliștii belgieni au cîștigat cu 4—0 (2—0).

● „Cupa Elveției" a fost cîștigată de F.C. Zürich. În finala disputată la Berna, în fața a 45 000 de spectatori, F.C. Zürich a învins cu 1—0 (1—0) pe F.C. Basel, prin golul marcat de Jeandupeux.

## *ANGLIA — R.F. a GERMANIEI 2—0 (1—0) ÎN FINALA TURNEULUI U.E.F.A.*

MADRID 23 (Agerpres). — Turneul internațional de fotbal U.E.F.A. (rezervat echipelor de juniori) a fost cîștigat de echipa Angliei. În finala competiției, disputată la Barcelona, în prezența a peste 30 000 de spectatori, tinerii fotbaliști englezi au învins cu scorul de 2—0 (1—0) formația R.F. a Germaniei. Cele două goluri au fost înscrise de Cammack (min. 5) și Bradshaw (min. 60).

În partida pentru locurile 3—4, reprezentativa Poloniei a întrecut cu 6—5 (după executarea loviturilor de la 11 m) selecționata Spaniei.

## CAMPIONATE... CAMPIONATE...

**OLANDA.** — Campionatul s-a încheiat cu victoria formației Ajax Amsterdam care în acest an a dominat autoritar competiția, clasîndu-se pe primul loc cu un avans de opt puncte față de principala sa rivală, Feyenoord Rotterdam. Fotbaliștii de la Ajax au înscris în 34 de meciuri 104 goluri, dintre care 29 au fost realizate de cunoscutul internațional Cruyff, golgeterul campionatului. Reamintim că echipa antrenată de românul Ștefan Covaci a cîștigat în acest an și „Cupa Olandei" și că în curînd va disputa finala „Cupei campionilor europeni" cu Internazionale Milano. În ultima etapă, Ajax a surclasat pe terea propriu cu 12—1 (!) pe Vitesse Arnhem. Alte rezultate : F.C. Twente — F.C. den Bosch 7—0; F.C. den Haag — Volendam 4—0; Sparta Rotterdam — Telstar 4—1; F.C. Utrecht — Excelsior 4—2; Feyenoord Rotterdam — F.C. Groningen 3—1; N.A.C. Breda — M.V.V. Maastricht 2—1; P.S.V. Eindhoven — Go Ahead 2—0; N.E.C. Nijmegen — D.W.S. Amsterdam 3—1. Clasament final : 1. Ajax — 63 p; 2. Feyenoord — 55 p; 3. F.C. Twente — 48 p; 4. Sparta Rotterdam — 46 p etc.

**IUGOSLAVIA (etapa a 29-a) :** Olimpia Liubliana — Borac Banja Luka 5—1; Velez Mostar — Vojvodina Novi Sad 3—0; Sutjeska — Zelezniciar Sarajevo 1—0; OFK Beograd — Partizan Belgrad 0—0; Vardar Skoplje — Radnicki Kragujevac 2—0 ; Dinamo Zagreb — Sloboda Tuzla 0—0 ; Sarajevo — Radnicki Niș 2—1 ; Hajduk Split — Celik Zenika 1—0 ; Steaua Roșie Belgrad — Maribor 3—0. Clasament : 1. Zelezniciar Sarajevo — 42 p; 2. Steaua Roșie Belgrad — 40 p ; 3. OFK Beograd — 37 p.

**GRECIA (etapa a 21-a) :** Panathinaikos — Panionios 4—0; Egaleo — PAOK 2—1 ; Fostir — Ethnikos 1—0 ; Apollon — Heraklis 1—1 ; Olympiakos Pireu — Olympiakos Nicosia 3—0 ; Aris — Pierikos 1—0 ; Kavala — AEK 1—0 ; Panahiaki — Veria 0—0 ; Olympiakos Volos — Trikala 4—1. Clasament : 1. Panathinaikos — 81 p ; 2. Olympiakos Pireu — 77p ; 3. AEK — 75 p.

**CEHOSLOVACIA (etapa a 24-a) :** Slavia Praga — Spartak Trnava 0—2 ; Inter Bratislava — Sparta Praga 1—0 ; Banik Ostrava — Lokomotiv Kosice 3—0; Zvl Jilina — Jednota Trencin 3—1 ; VSS Kosice — A.C. Nitra 3—0 ; Zbrojovka Brno — T.Z. Trinec 4—2; Sklo Union Teplice — Slovan Bratislava 1—3 ; Dukla Praga — Tatran Preșov 1—0 Clasament: 1. Spartak Trnava — 35 p ; 2. Slovan Bratislava — 35 p ; 3. VSS Kosice — 32 p.

**ELVEȚIA (etapa a 23-a) :** F. C. Basel — Chaux de Fonds 3—1. F. C. Zürich — S.T. Gall 1—1 ; Young Boys Berna — Granges 3—1 ; Lausanne — Sion 0—2 ; Bienne — Grasshoppers Zürich 1—2; Winterthur — Lugano 3—1 ; Lucerna — Servette Geneva 2—2 Clasament : 1. F. C. Basel — 39 p ; 2. F.C. Zürich — 36 p ; 3. Grasshoppers Zürich — 32 p.

Redacția și administrația : București, str. Vasile Conta nr. 16 ; telefoane: centrală 11.10.05, secția corespondenți 11.51.09, interurban 72 și 286 ; telex : sportrom buc. 180. Tiparul „I. P. „Informația", București 10.368

Biblioteca Municipala
Tirgu-Mureș

PROLETARI DIN TOATE ȚĂRILE, UNIȚI-VĂ!

# Sportul

ZIAR AL CONSILIULUI NAȚIONAL PENTRU EDUCAȚIE FIZICĂ ȘI SPORT

ANUL XXVIII — Nr. 7 065 | 4 PAGINI 30 BANI | Joi 25 mai 1972

## În prezența tovarășului NICOLAE CEAUȘESCU

# CONFERINȚA NAȚIONALĂ A SCRIITORILOR ȘI-A ÎNCHEIAT LUCRĂRILE

Miercuri, la amiază, în sala mică a Palatului Republicii, s-au încheiat lucrările Conferinței naționale a scriitorilor din Republica Socialistă România.

La ședința de închidere au luat parte tovarășii **Nicolae Ceaușescu, Ion Gheorghe Maurer, Emil Bodnăraș, Manea Mănescu, Gheorghe Pană, Ilie Verdeț, Maxim Berghianu, Gheorghe Cioară, Emil Drăgănescu, Janos Fazekas, Petre Lupu, Dumitru Popescu, Gheorghe Stoica, Iosif Banc, Petre Blajovici, Miron Constantinescu, Mihai Dalea, Miu Dobrescu, Ion Ioniță, Vasile Patilineț, Ion Pățan, Ion Stănescu, Ștefan Andrei, Ion Dincă**, membri ai C.C. al P.C.R., miniștri, reprezentanți ai conducerii unor instituții centrale și organizații obștești, conducători ai celorlalte uniuni de creație, alți oameni de cultură și artă.

Sosirea conducătorilor de partid și de stat în sala de ședințe a fost salutată cu îndelungi și puternice aplauze.

În numele scriitorilor din patria noastră, acad. **Zaharia Stancu**, președintele Uniunii Scriitorilor, adresează secretarului general al partidului, celorlalți conducători de partid și de stat, calde cuvinte de bun sosit și exprimă bucuria minuitorilor condeiului de a-l avea din nou în mijlocul lor pe conducătorul partidului și statului, pe cel mai iubit fiu al poporului nostru, sprijinitorul generos, permanent, al celor ce activează în cîmpul fertil al creației literare.

Întîmpinat cu vii și călduroase aplauze, a luat cuvîntul tovarășul **NICOLAE CEAUȘESCU**, secretar general al Partidului Comunist Român, președintele Consiliului de Stat al Republicii Socialiste România.

În repetate rînduri, cuvîntarea a fost subliniată de însuflețite și entuziaste aplauze și urale, simbol al adeziunii totale a scriitorilor la ideile expuse de secretarul general, la politica partidului nostru.

În încheierea Conferinței, președintele Uniunii Scriitorilor, acad. Zaharia Stancu, a exprimat cele mai profunde mulțumiri secretarului general al partidului pentru înalta prețuire acordată activității scriitorilor, pentru îndemnul însuflețitor adresat acestora. În numele scriitorimii românești, vorbitorul a dat glas hotăririi nestrămutate a slujitorilor literelor de a nu precupeți nici în viitor nimic pentru a realiza opere inspirate din viață, din activitatea și năzuințele milioanelor de constructori ai socialismului din patria noastră, lucrări de mare valoare și de înaltă ținută artistică.

Secretarul general al partidului, ceilalți conducători de partid și de stat care au luat parte la ședința de închidere a lucrărilor Conferinței Naționale a Scriitorilor au vizitat, totodată, expoziția deschisă cu acest prilej în Sala mică a Palatului Republicii, care reunește o selecție din producția editorială a ultimilor ani.

★

În cursul dimineții au fost anunțate participanților la lucrările Conferinței rezultatele alegerii prin vot secret a Consiliului Uniunii scriitorilor, alcătuit din 91 de membri, și a Comisiei de cenzori.

În calitate de președinte de onoare al Uniunii Scriitorilor a fost ales academicianul **Victor Eftimiu**, iar ca președinte, academicianul **Zaharia Stancu**.

---

Începînd de la 3 iunie la BUCUREȘTI

# 170 DE BOXERI DIN 21 DE ȚĂRI LA CAMPIONATELE EUROPENE DE TINERET

● 11 gale internaționale pe patinoarul „23 August" ● A fost formată echipa României ● Marian Culineac, Simion Cuțov și Ion Adam, virtuali candidați olimpici

Grupul de antrenori (**Teodor Niculescu, Ion Dumitru, Eugen Dinu și Constantin Ciucă**) s-a fixat, cu două excepții, asupra formației de box a României pentru campionatele europene de tineret. Iată lista titularilor, în ordinea categoriilor: **Alexandru Türei** (preferat pentru bunele sale rezultate în turneele internaționale de la Havana și Sofia, în timp ce contracandidatul Remus Cosma a întrerupt o perioadă pregătirile), **Dinu Condurat** (probabil pentru ultima oară la această categorie, întrucît este în plină creștere fizică), **Lazăr Marian** sau **Constantin Ștefanovici, Adam Ion, Simion Cuțov, Adrian Guțu** (în locul irecuperabilului, deocamdată, Sandu Mihalcea), **Nicolae Băbescu, Vasile Croitoru, Marian Culineac** și **Ion Ruicu**. Pentru desemnarea titularului la categoria semimijlocie (în locul lui Marcel Lupu, devenit indisponibil) se prevede un mic turneu de selecție, la care au fost invitați mai mulți boxeri tineri (printre care Cimpoieru, Agapse, Imre).

În rîndurile specialiștilor există credința că unii dintre tinerii titulari (cum ar fi Marian Culineac, Simion Cuțov sau Ion Adam) pot fi luați încă de pe acum în considerare chiar și pentru o eventuală selecție olimpică. O asemenea perspectivă este în funcție directă de performanțele lor la campionatele europene pentru care s-au pregătit.

La competiția care începe în ziua de 3 iunie și-au anunțat participarea aproximativ **170 de boxeri din 21 de țări europene.** Cu echipe complete se vor prezenta la București: **Bulgaria, Italia, Iugoslavia, Polonia, R.F.G., U.R.S.S.** și firește **România.** Cu formații substanțiale se anunță: **Ungaria, Cehoslovacia** (cîte 10), **R.D.G.** (9), **Turcia** (8), **Anglia, Scoția** (cîte 7), **Franța** (6) etc. Cele mai populate categorii vor fi: cocoș (cu 16 concurenți) și ușoară (15), iar cele mai puțin solicitate: semigrea și grea (cîte 10).

Meciurile vor fi conduse de 18 arbitri (purtînd ecusonul AIBA) din 16 țări. Printre aceștia figurează și trei arbitri internaționali din România. Este de subliniat faptul că pentru prima oară, la București, se va experimenta sistemul tragerii la sorți a oficialilor pentru fiecare meci.

În zilele de 3, 4, 5 și 6 iunie sînt prevăzute la patinoarul artificial „23 August" cîte două gale zilnice (cu orele de începere 14 și 19), urmînd ca în zilele semifinalelor (7 și 8 iunie) și în ziua finalei (10 iunie) să se desfășoare doar cîte o gală, începînd de la ora 19.

Participanții străini sînt așteptați să sosească începînd de miercuri 31 mai.

---

Campionatele mondiale de popice

# AU FOST DEFINITIVATE REPREZENTATIVELE ROMÂNIEI

Miercuri după-amiază, în preziua plecării spre Split, orașul celei de a IX-a ediții a campionatelor mondiale de popice (27 mai — 4 iunie), selecționabilii români au efectuat, pe arena Voința din Capitală, un ușor antrenament de menținere a pregătirii fizice și tehnice. Jucătoarele și jucătorii au lansat cîte 80 și, respectiv, 160 de bile la „canalele" mari și „izolate". În urma acestei ultime verificări, antrenorii **Alexandru Andrei** și **Ferdinand Popescu** au definitivat cele două formații: **FEMININ — Ildiko Grozăvescu, Ana Petrescu, Crista Szocs, Elena Trandafir, Florica Neguțoiu, Cornelia Petrușca; rezervă: Elena Cernat. MASCULIN — Ion Micoroiu, Gheorghe Silvestru, Cristu Vînătoru, Iosif Tismănaru, Ilie Băiaș, Petre Purje; rezervă: Ludovic Martina.**

După terminarea antrenamentului, am cules cîteva impresii:

**F. POPESCU: „Beneficiem de cea mai bună echipă masculină pe care a avut-o vreodată țara noastră: mult tinerită, omogenă și constantă în rezultate valoroase, ceea ce mă determină să sper în cucerirea unui loc fruntaș".**

**AL. ANDREI: „Faptul că reprezentativa noastră feminină deține pentru a treia oară consecutiv titlul suprem, le va îndîrji și mai mult pe principalele adversare. Ne-am pregătit să facem față asaltului sportivelor din R. D. Germană, Iugoslavia și R. F. a Germaniei".**

**ION MICOROIU**, căpitanul selecționatei masculine: **„Voi juca pentru prima dată ca... deschizător de pîrtie. În consecință, voi face tot ceea ce îmi stă în putință, pentru a lăsa o zestre consistentă următorului schimb".**

**CORNELIA PETRUȘCA**, căpitanul echipei feminine: **„Din cîte cunosc, eu, va fi cea mai echilibrată ediție a C. M. Echipa noastră a realizat la antrenamentele controlate scoruri între 2 470 și 2 550 p d, indiciu că ne vom situa din nou pe primul plan al competiției".**

Astă-seară, delegația sportivilor români, condusă de președintele F.R.P., Gheorghe Bălan, va părăsi Capitala.

Tr. IOANIȚESCU

*Jucătoare ale echipei naționale efectuînd ieri ultimul antrenament înaintea plecării la C.M. de la Split* Foto: N. DRAGOȘ

---

## RELUARE PASIONANTĂ A CAMPIONATULUI DIVIZIEI A DE FOTBAL

# VICTORIA DINAMOVIȘTILOR ASUPRA LIDERULUI (tocmai la Arad!) FACE MAI CAPTIVANTĂ LUPTA PENTRU TITLU

● U.T.A. și F. C. Argeș la egalitate de puncte ● Egalul de la Pitești majorează șansele argeșenilor dar și ale studenților clujeni ● Șapte puncte cucerite în deplasare ● Scorul returului (5—0 !) la Ploiești

### REZULTATE TEHNICE

| | | | |
|---|---|---|---|
| Steaua | — Sport Club | 2—1 | (1—0) |
| C.F.R. Cluj | — Crișul | 2—0 | (2—0) |
| Politehnica | — Rapid | 2—2 | (1—0) |
| Petrolul | — A. S. Armata | 5—0 | (3—0) |
| Jiul | — Farul | 2—2 | (2—2) |
| U.T.A. | — Dinamo | 1—2 | (1—0) |
| F. C. Argeș | — „U" Cluj | 0—0 | |
| Steagul roșu | — „U" Craiova | 0—1 | (0—1) |

### ETAPA VIITOARE (28 mai)

| | | |
|---|---|---|
| Farul | — | U.T.A. |
| Steagul roșu | — | Steaua |
| A. S. Armata | — | C.F.R. Cluj |
| Rapid | — | Crișul |
| „U" Cluj | — | Petrolul |
| F. C. Argeș | — | „U" Craiova |
| Dinamo | — | Jiul |
| Sport Club | — | Politehnica |

### CLASAMENT

| | | | | | | |
|---|---|---|---|---|---|---|
| 1. | U.T.A. | 24 | 12 | 7 | 5 | 43—21 31 |
| 2. | F. C. Argeș | 24 | 15 | 1 | 8 | 38—29 31 |
| 3. | „U" Cluj | 24 | 13 | 4 | 7 | 34—22 30 |
| 4. | S. C. Bacău | 24 | 12 | 4 | 8 | 37—29 28 |
| 5. | A. S. A. Tg. Mureș | 24 | 10 | 7 | 7 | 25—26 27 |
| 6. | Steagul roșu | 24 | 10 | 6 | 8 | 27—17 26 |
| 7. | Univ. Craiova | 24 | 10 | 5 | 9 | 29—27 25 |
| 8. | Steaua | 24 | 9 | 6 | 9 | 30—22 24 |
| 9. | Dinamo | 24 | 9 | 6 | 9 | 31—28 24 |
| 10. | Rapid | 24 | 10 | 4 | 10 | 30—30 24 |
| 11. | Jiul | 24 | 9 | 6 | 9 | 23—28 24 |
| 12. | Farul | 24 | 7 | 8 | 9 | 22—31 22 |
| 13. | Petrolul | 24 | 8 | 6 | 10 | 17—28 22 |
| 14. | Politehnica | 24 | 5 | 9 | 10 | 26—35 19 |
| 15. | C.F.R. | 24 | 5 | 7 | 12 | 20—32 17 |
| 16. | Crișul | 24 | 2 | 6 | 16 | 10—37 10 |

*Năstase îl fentează pe Ghiță și peste cîteva clipe tabela de marcaj va consemna deschiderea scorului (Fază din meciul Steaua—Sport Club Bacău, 2—1)*
Foto: DRAGOȘ NEAGU

Cronicile meciurilor în pag. a IV-a

### GOLGETERII

14 **GOLURI**: Oblemenco (Univ. Craiova) — 5 din 11 m; 12 **GOLURI**: Neagu (Rapid); 11 **GOLURI**: Rugubei (Sport Club), Dobrin (F.C. Argeș) — 2 din 11 m; 10 **GOLURI**: Kun II (U.T.A.); 9 **GOLURI**: Adam („U" Cluj) — 4 din 11 m; 8 **GOLURI**: Pescaru (Steagul roșu), Dembrovschi (Sport Club) — 1 din 11 m, Broșovschi și Domide (U.T.A.) — cîte 1 din 11 m; 7 **GOLURI**: Naghi (A.S.A.) — 1 din 11 m; 6 **GOLURI**: Frățilă, Radu, Jercan (F.C. Argeș), Lică, Anca („U" Cluj), Pană (Sport Club), Ghergheli (Steagul roșu), D. Ene (Rapid), Stoian (Jiul), D. Popescu (Dinamo), Cuperman (Politehnica), Moldovan (Petrolul), Mureșan (A.S.A.) — 1 din 11 m.

Cea de a 24-a etapă a campionatului Diviziei A a spulberat un mit: acela al invincibilității U.T.A.-ei pe teren propriu. În fața unei formații dinamoviste, în care multe nume celebre erau înlocuite cu nume de debutanți sau de tineri fără cărți de vizită sonore, liderul a trebuit să plece steagul, după ce se păruse că victoria îi va surîde ca în zilele-i de aur. Dar, nu este vorba numai de un rezultat-surpriză, interesant doar prin acest atribut. Pierzînd meciul, U.T.A. a lăsat să-i fugă și ultimul punct pe care îl mai avea, din multele cu care își lăsase în urmă rivalele. Dar aventura arădeană se putea încheia și mai rău, cu trecerea echipei pe locul al doilea, dacă principala ei urmăritoare, F.C. Argeș ar fi reușit să-și valorifice avantajul terenului propriu, cîștigînd ambele punote puse în joc. Dar piteștenii au trebuit să se mulțumească doar cu unul, ceea ce permite U.T.A.-ei să rămînă pe primul loc, datorită golaverajului.

În ceea ce privește pe Universitatea Cluj, ea are toate motivele să fie satisfăcută, coroborînd propriul ei rezultat obținut la Pitești, cu K.O.-ul U.T.A.-ei. Acum, clujenii se află la o distanță de un singur punct, atît de U.T.A., cît și de F.C. Argeș.

Nu încape nici o îndoială că etapele următoare ne vor oferi un pasionant sprint în trei, înaintea căruia este hazardant să faci vreun pronostic în privința cîștigătorului.

Și la periferia clasamentului se poate vorbi de o recrudescență a luptei dintre echipele din această zonă, mai precis dintre ocupantele locurilor 14 și 15 — Politehnica Iași și C.F.R. Cluj. Pierzînd un punct pe teren propriu — și n-a lipsit mult să le piardă pe amîndouă — ieșenii nu mai au decît două puncte avans asupra ceferiștilor clujeni, ceea ce face din ce în ce mai pasionantă bătălia pentru evitarea retrogradării.

Dintre celelalte rezultate, reținem atenția victoria în deplasare, la Brașov, realizată de fotbaliștii craioveni, precum și victoria la scor (5—0) a Petrolului asupra A.S.A.-ei Tîrgu Mureș, o echipă care se afirmase pînă acum prin joc și rezultate. (**J. B.**)

---

# „OLIMPICII" CLUJENI ÎN ANALIZA SECRETARIATULUI COMITETULUI JUDEȚEAN CLUJ AL P. C. R.

Fiind unul dintre județele care au furnizat cadrelor olimpice un însemnat număr de sportivi — 12 în lotul consacraților și 20 în cel de perspectivă — Clujul cumulează, în sportul românesc, o suită de înalte responsabilități, îndatoriri de a căror împlinire organul județean de partid se interesează permanent, preocupat fiind atît de remarcarea și promovarea acelor factori care conduc la rezultate de calitate cît și de depistarea și înlăturarea acelora care provoacă un nedorit statu-quo.

În contextul acestor preocupări se înscrie și recenta ședință a Secretariatului Comitetului județean Cluj al P.C.R. — prezidată de către tovarășul **Aurel Duca**, prim secretar al Comitetului județean Cluj al P.C.R. —, ședință rezervată exclusiv analizei stadiului actual de pregătire a sportivilor clujeni incluși în loturile olimpice.

Desfășurată pe baza unei informări a biroului C.J.E.F.S. — material consacrat întregului ciclu olimpic 1968—1972, ciclu în care lotul consacraților (inițial 14) a suferit fluctuații, fiind supus mai multor remanieri — ședința a analizat într-un spirit realist pregătirea, posibilitățile și șansa fiecărui candidat olimpic în parte, a insistat asupra condițiilor obiective și subiective care au determinat oscilațiile din comportamentul unor sportivi, a studiat nivelul actual de pregătire a celor vizați pentru München (**Ileana Silai, V. Bogdan, A. Sepci, K. Socol, V. Sărucan** — atletism, **I. Marton** — lupte, **R. Branea** — gimnastică, **C. Rusu** — polo, **S. Schobel, C. Tudosie** — handbal, **V. Bălaș** — volei și **Ș. Caban** — tir) și a luat o serie de măsuri capabile să îmbunătățească atît condițiile de lucru, cît și conținutul pregătirii.

---

# GIMNAȘTII AU TRECUT PRIMUL EXAMEN IN VEDEREA PARTICIPĂRII LA J. O.

1972 München — mai sînt 93 de zile

Ei nu se pot considera „călare pe situație"

pînă nu se vor împăca mai bine cu.. calul!

Pentru gimnaștii noștri, „triunghiularul" de simbătă și duminică în cursul căruia au întîlnit reprezentativele Elveției și Ungariei, prezenta o dublă importanță. În primul rînd, ei trebuiau să realizeze o medie a notelor de 8,50 pentru a fi admiși la întrecerea olimpică, iar în al doilea rînd să confirme rezultatul obținut cu aproape șase luni în urmă, la Saarbrücken, cînd în cadrul altui „triunghiular" întrecuseră formația helvetă cu 3,35 p și pe cea a R.F.G. cu 8,10 p. Victoria gimnaștilor noștri a fost considerată, atunci, de către comentatorii străini o mare surpriză, deoarece echipa Elveției se numără printre formațiile bine cotate ale continentului. (De altfel, poziția bună ocupată la campionatele mondiale din 1971, a conferit elveților dreptul de a participa la J.O. fără alte teste prealabile).

**MINIMAL: 520 p;**
**REALIZAT: 532,55 p**

„Triunghiularul" de la București s-a încheiat, pentru gimnaștii noștri, cu realizarea unuia din cele două obiective: **obținerea notei de admitere la J.O.** Credem că laboriosul colectiv care se ocupă de pregătirea gimnaștilor noștri fruntași nici nu s-a îndoit de acest lucru. **Echipa trebuia să totalizeze, după efectuarea exercițiilor impuse și liber-alese, minimum 520 de puncte, iar foile de arbitraj au consemnat 532,55 p.**

Poate, tocmai pentru faptul că simțeau acest obiectiv la îndemînă

**Sebastian BONIFACIU**

*(Continuare în pag. a 3-a)*

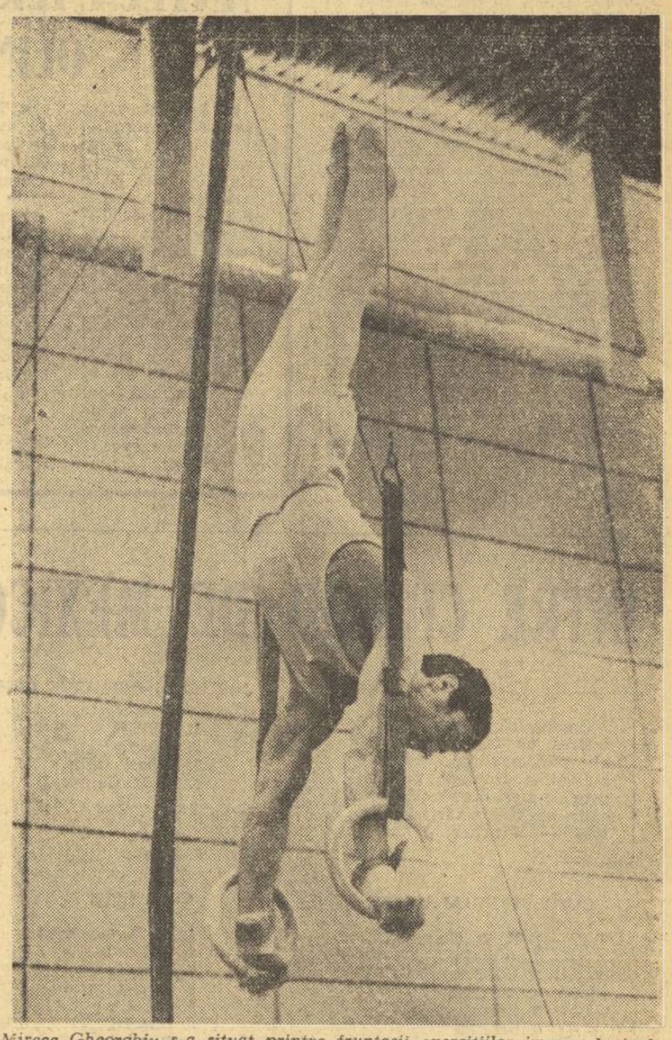

*Mircea Gheorghiu s-a situat printre fruntașii exercițiilor impuse la inele în cadrul recentului triunghiular* Foto: Ion MIHĂICĂ

---

# „REGATA PLOVDIV" — PRIMA MARE CONFRUNTARE A SEZONULUI OLIMPIC DE CAIAC-CANOE

Simbătă și duminică sînt programate, la Plovdiv, întrecerile primei mari competiții internaționale de caiac-canoe din acest sezon, fără îndoială un excelent mijloc de pregătire și verificare a tuturor echipajelor pentru apropiata ediție a Jocurilor Olimpice de la München. La „REGATA PLOVDIV" vor lua startul și componenții lotului nostru olimpic, care au plecat aseară spre Sofia, pe calea aerului, urmînd să-și continue drumul spre Plovdiv cu autobuzul. Din delegație fac parte, printre alții: **Maria Nichiforov, Victoria Dumitru, Ivan Patzaichin, Serghei Covaliov, Gheorghe Danilov, Gheorghe Simionov, Aurel Vernescu, Vasile Simiocenco, Costel Coșniță.** Echipa noastră este însoțită de antrenorii lotului olimpic: **Nicolae Navasart** (caiac băieți), **Maria Navasart** (caiac fete) și **Octav Mercurean** (canoe).

În programul „Regatei Plovdiv" — cele 7 probe care se vor desfășura și la Jocurile Olimpice: K 1—1000 m, C. 1—1000 m, K 1—500 m fete, K 2—1000 m, C. 2—1000 m, K 2—500 m fete, K 4—1000 m.

Sporturile olimpice se prezintă

AZI: VOLEIUL

O amplă trecere în revistă a șanselor olimpice ale volsibalului românesc, în pag. a 2-a.

## 93 de zile pînă la inaugurarea Olimpiadei

*Sporturile olimpice se prezintă*

# AZI: VOLEIUL

## Un prim obstacol: TURNEUL DE CALIFICARE
## Obiectivul final: UN LOC PE PODIUM

**Voleiul românesc masculin se află acum înaintea celei de a doua participări olimpice. Față de ediția japoneză a J.O. (1964), care a consemnat prima apariție a voleiului în arena olimpică și la care țara noastră a fost reprezentată și în turneul masculin și în cel feminin, de data aceasta numai pentru băieți mai există posibilitatea să reprezinte culorile țării în marea confruntare programată între 27 august și 8 septembrie la München. Însă, pentru a ajunge acolo, echipa României trebuie să depășească obstacolul calificării, în turneul preolimpic din Franța (4—11 august). Prin urmare,** pentru voleibaliștii noștri Olimpiada va începe de fapt cu trei săptămîni mai devreme. **Este o misiune pe care, fără îndoială, toți factorii angrenați în pregătirea echipei o pun în centrul preocupărilor actuale. Și, sîntem siguri, vor face totul pentru a o duce la îndeplinire. Apoi, în citadela Jocurilor, unde nădăjduim să se afle la finele lui august, credem că vor obține rezultate pe măsura valorii reale a echipei, a pregătirilor efectuate, a condițiilor create. Se spune că, acum, după o perioadă cețoasă, a apărut din nou soarele pe firmamentul voleiului nostru masculin. Este adevărat, avem un buchet de jucători care întrunesc calitățile cerute de marea performanță. Este deci momentul să-i vedem urcînd iarăși pe treptele înalte ale ierarhiei voleiului mondial.**

## MOMENTUL TOKIO

Pătrunzînd destul de tîrziu în programul Jocurilor Olimpice, voleiul este prin urmare sport „novice" al celei mai grandioase competiții mondiale. Deși lipsită de o tradiție consolidată în acest cadru, tînăra disciplină olimpică — practicată, după statisticile recente, de un număr impresionant de sportivi, număr pe care doar baschetul îl egalează — și-a cucerit o frumoasă faimă sub însemnul celor cinci cercuri.

A fost admis la J.O. în 1964, la ediția de la Tokio a acestora. În „țara soarelui răsare" și a... voleiului (în Japonia voleiul feminin se află pe primul loc în ceea ce privește numărul de practicante, iar cel masculin pe locul al doilea, după base-ball), turneul olimpic s-a bucurat de un real succes.

Echipa masculină a României a ocupat atunci locul al patrulea (ca și cea feminină) cu 6 victorii și trei înfrîngeri. Reprezentanții noștri au cîștigat meciurile cu echipele Braziliei, Bulgariei, Olandei, Coreei de Sud, Ungariei și Statelor Unite, fiind învinși în cele cu echipele U.R.S.S., Cehoslovaciei și Japoniei, care au cucerit în această ordine medaliile primului turneu olimpic de volei masculin. Comportare satisfăcătoare, avînd în vedere faptul că echipele clasate în fața ei au la „ora Tokio" redutabile. Dar așteptam mai mult, pentru că lotul român era și el destul de valoros : Horațiu Nicolau, Aurel Drăgan, Gheorghe Ferariu, Davila Plocon, Iuliu Szöcz, Eduard Derzei, Mihai Ghezan, Constantin Ganciu, Nicolae Bărbuță, Mihai Coste și William Schreiber.

Momentul Tokio a însemnat și un punct important în evoluția ulterioară a jocului de volei. La congresul F.I.V.B. au fost adoptate cîteva modificări de regulament cu consecințe asupra evoluției jocului : **jucătorul care a participat la blocaj poate lovi încă o dată mingea ricoșată din blocajul său, considerîndu-se ca a doua din cele trei lovituri permise unei echipe într-o fază, precum și posibilitatea trecerii mîinilor peste planul fileului la efectuarea blocajului. Acestea, pentru a aduce apărarea la nivelul atacului, creîndu-se astfel un echilibru între cele două compartimente.**

Ediția următoare a turneului olimpic (Mexico, 1968) nu mai consemnează prezența echipei masculine a României — deși aceasta își cîștigase dreptul de participare, prin locul II obținut la campionatele mondiale de la Praga (1966) — deoarece voleiul nostru masculin trecea printr-un moment dificil, acela al schimbării generațiilor, și posibilitățile de care dispunea atunci nu justificau o asemenea deplasare.

Și de data aceasta, turneul masculin avea să fie încărcat de semnificații. La Ciudad de Mexico lumea voleibalistică a fost surprinsă de jocul în mare viteză, cu combinații noi și de mare spectacol, impus de noua echipă japoneză, condusă de Jasutaka Matsudaira. Din momentul trecerii mingii peste fileu în terenul nipon și pînă la reintoarcerea ei (după cele trei lovituri regulamentare), se scurgeau numai două secunde ! Noua tactică cerea o viteză amețitoare de execuție și de deplasare, eforturi extraordinare, condensate într-un timp scurt. Ea era calculată numai pe 3 seturi (circa o oră de joc) pentru ca sportivii să poată rezista. Orice set (din primele 3) pierdut punea în pericol rezultatul. Și, într-adevăr, japonezii au înregistrat o suită de victorii fulgerătoare, întreruptă însă de sovietici și de cehoslovaci. Aceștia au izbutit să prelungească jocul și adepții vitezei au căzut. Totuși ideea a fost adoptată de multe echipe, nu însă în maniera riscantă a japonezilor (de altfel, și ei au păstrat-o doar în parte) și formează atuuri prețioase ale unor echipe de marcă, printre care și cea a României.

*Acțiunile combinative la fileu, permanenta dublare a trăgătorilor, jocul în viteză (abandonat o vreme fără rost) — iată cîteva dintre caracteristicile voleibaliștilor români în drum spre podiumul olimpic*

## ANTECAMERA ȘI SALONUL OLIMPIADEI

● Reprezentativa noastră masculină își va începe „campania olimpică" în sala din Nisa cu o capacitate de aproape 2 000 de locuri — unde se va desfășura turneul de calificare. Din informațiile pe care le deținem, terenul de joc al acestei săli este acoperit cu tartan. Sala din Montpellier, unde va avea loc turneul final este ceva mai încăpătoare avînd suprafața de joc acoperită cu parchet.

● Turneul olimpic va avea loc în Volleyballhalle de la Oberwiesenfeld, pe terenul Școlii normale superioare de educație fizică și sport. Sala se află la aproximativ 200 m distanță de Satul olimpic și la 4 km de centrul orașului München. Capacitatea ei este de 3 700 de locuri, avînd o înălțime de 12,50 m și fiind înzestrată cu 2 tablouri de înregistrare electronică a scorului. Suprafața de joc, de culoare bleu-verde, marcată cu dungi albe, este așezată pe un planșeu elastic special, acoperit cu un strat subțire de PVC. În apropierea sălii centrale sînt puse la dispoziția echipelor participante 2 terenuri de încălzire. Voleibaliștii mai dispun, pentru antrenament, de încă 7 terenuri în cîteva săli din oraș, fiecărei echipe fiindu-i asigurate, zilnic, trei ore de pregătire.

## DOAR 12 LOCURI SUB SOARELE BAVAREZ

La actuala ediție a J.O., numărul echipelor admise este de 12, deci mai mare decît la edițiile precedente (10). Pînă în prezent se cunosc 9 dintre reprezentativele ce vor evolua la München. Ele sînt: **U.R.S.S.** (campioană olimpică), **Japonia** (vicecampioană olimpică), **R. D. Germană** (campioană mondială), **Bulgaria** (locul II la C. M.), **Cehoslovacia** (locul II la C.E.), **R. F. a Germaniei** (țară organizatoare), **Cuba** (campioană a Americii de Nord, Centrale și a regiunii Caraibilor), **Brazilia** (campioana Americii de Sud), **Tunisia** (campioana Africii).

În iunie, în Franța, are loc un turneu de calificare, la care participă echipele asiatice și în urma căruia se va acorda cîștigătoarei cel de al zecelea loc.

La începutul lui august (4—11) este programat, tot în Franța, turneul de calificare la care ia parte și reprezentativa noastră. Sînt înscrise 16 echipe, împărțite în 4 grupe: **Franța, Iran, Canada,** o echipă europeană nedesemnată (gr. A, Montpellier), **Polonia, S.U.A., Uruguay, Finlanda** (gr. B, Perpignan sau Montpellier), **ROMÂNIA, Italia, Spania, Grecia** (gr. C, Nisa), **Belgia, Olanda, Maroc** și o echipă asiatică (gr. D. Montpellier sau Perpignan). Cîștigătoarele grupelor susțin un turneu final la Montpellier.

Primele două clasate se califică pentru Olimpiadă.

## INTRE CIUDAD DE MEXICO ȘI MÜNCHEN

Credem că nu este lipsit de interes un tabel comparativ al plasamentului echipelor masculine fruntașe în competițiile mari dintre cele două ediții ale Olimpiadei: Mexico, 1968 — München, 1972.

| JOCURILE OLIMPICE (1968) | TURNEUL CONTINENTELOR (1969) |
|---|---|
| 1. U.R.S.S. | 1. R. D. Germană |
| 2. Japonia | 2. Cehoslovacia |
| 3. Cehoslovacia | 3. U.R.S.S. |
| 4. R. D. Germană | 4. Brazilia |
| 5. Polonia | 5. Japonia |
| 6. Bulgaria | 6. S.U.A. |
| 7. S.U.A. | 7. Uruguay |
| 8. Belgia | |

| CUPA MONDIALĂ (1969) | C. M. (1970) | C.E. (1971) |
|---|---|---|
| 1. R. D. Germană | 1. R. D. Germană | 1. U.R.S.S. |
| 2. Japonia | 2. Bulgaria | 2. Cehoslovacia |
| 3. U.R.S.S. | 3. Japonia | 3. **România** |
| 4. Bulgaria | 4. Cehoslovacia | 4. R. D. Germană |
| 5. Cehoslovacia | 5. Polonia | 5. Ungaria |
| 6. Brazilia | 6. U.R.S.S. | 6. Polonia |
| 7. **România** | 7. **România** | 7. Bulgaria |
| 8. Polonia | 8. Belgia | 8. Italia |

● Japonia este campioană a Asiei.

● Dacă am acorda puncte pentru fiecare poziție ocupată în aceste competiții, după sistemul pentru locul 1 zece puncte pentru locul 2, nouă puncte etc., am vedea că în frunte se situează echipa campioană a lumii — **R. D. Germană** cu 44 p, urmată de **Japonia** cu 42 p, **U.R.S.S.** cu 41 p, **Cehoslovacia** cu 39 p, **Bulgaria** (25 p), **Polonia** (20 p), **România** (16 p). Acestea bănuim, vor fi echipele care vor da lupta pentru medaliile olimpice. În clasamentul alcătuit de noi, echipa română este dezavantajată prin faptul că nu a luat parte la primele două competiții, în care oricum ar fi acumulat cîteva puncte. De altfel, noua noastră echipă are în palmares doar medaliile de bronz de la campionatele europene.

● Întîlnirile directe dintre fruntașe, situația la victorii în competițiile prezentate este următoarea : Japonia — R. D. Germană 3—1, Japonia — U.R.S.S. 1—3, U.R.S.S. — R. D. Germană 2—3.

● În perioada dintre Olimpiade, echipa României, a întîlnit de două ori pe cea a Japoniei, împărțind cu ea victoriile, de 12 ori pe cea a R. D. Germane cîștigînd 4 și pierzînd 8 meciuri, de patru ori pe cea a U.R.S.S. în fața căreia a cîștigat o dată (la C.M.) și a pierdut de 3 ori.

# SUCCESUL LUPTEI PENTRU O MEDALIE DEPINDE DE FORȚA SPRINTULUI FINAL

Fără a supraestima posibilitățile actuale ale echipei noastre masculine, putem afirma că **ea este capabilă să obțină calificarea în rîndul celor 12 participante la turneul olimpic de la München.** Pentru aceasta, ea trebuie să depășească două obstacole: meciul cu reprezentativa Italiei, în seria de la Nisa a turneului preolimpic, și să învingă două dintre finalistele acestuia, la Montpellier.

Mai greu, și datorită naturii sale decisive, va fi probabil meciul cu „squadra azzurra", care a făcut progrese notabile în ultimii ani. Nu însă atît de dificil, încît să pună în dubiu victoria tricolorilor noștri. Pentru că, totuși, există o diferență valorică evidentă între cele două echipe. Firește, favorabilă românilor. De altfel, italienii n-au reușit să cîștige niciodată în fața voleibaliștilor români. Nici chiar pe terenul propriu. Palmaresul se prezintă astfel:

**România—Italia : 13 13 0 39:5**

Bineînțeles, acest lucru nu trebuie să constituie un motiv de liniște, în special ținînd seama de faptul că cele cinci seturi au fost cîștigate de italieni în ultimele 3 întîlniri și că la Torino, anul trecut, victoria a revenit echipei noastre cu destulă greutate. Dar pentru victorie este suficient ca băieții noștri și antrenorii lor să privească întîlnirea cu maximum de seriozitate și circumspecție.

### CALCULUL HÎRTIEI

Odată ajunși la Montpellier, voleibaliștii români vor avea un meci foarte greu cu echipa Poloniei (sau S.U.A.), meci care însă va căpăta importanță în măsura în care celelalte două calificate în turneul final al competiției preolimpice ar furniza o mare surpriză. Oricare ar fi ele (noi apreciem că prima șansă aparține formațiilor Franței și Belgiei), practic nu vedem cum ar putea ele să învingă echipa României și nici pe cea a Poloniei (dacă echipa americană nu va produce o surpriză de proporții în serie). Așa că valoarea și calculul hîrtiei indică net favoriți la cele două locuri ale calificării, pe voleibaliștii români și polonezi.

### TINERE ȚE și EXPERIENȚĂ

Prin urmare, credința noastră fermă este că îi vom vedea pe tricolori în delegația ce va reprezenta sportul românesc la cea de a 20-a Olimpiadă. În elita mondială a voleiului ei au toate șansele să obțină rezultate care să-i situeze în primele rînduri. Fiindcă valoarea jucătorilor este suficient de ridicată pentru astfel de pretenții, iar infuzia de tineret operată după campionatele mondiale din 1970 a dat roade anul trecut cu prilejul campionatelor europene. Valoarea tinerilor **Oros, Dumănoiu, Codoi, Enescu, Moculescu, Cristian Ion** și a celorlalți, dovedită cu prilejul absolvirii anului trecut, a celui mai greu examen, la care se adaugă **Udișteanu, Schreiber, Stamate, Bartha** — sportivi cu vastă experiență și cu renume internațional — credem, că oferă suficiente garanții, pentru a spera că reprezentativa noastră va practica un joc de calitate, superior chiar celui prestat în Italia. Olimpiada de la München trebuie să formeze obiectivul cel mai important al acestor jucători, al carierei lor sportive. Pentru că J.O. constituie un mare prilej de afirmare a echipei noastre, a voleiului românesc în general. Cel mai important atu al reprezentativei române este jocul combinativ, în viteză (abandonat fără rost la primele confruntări ale acestui an), în care un mare rol îl are precizia preluărilor, dirijarea acțiunilor ofensive de către ridicătorii Stamate și Oros, precum și apărarea la fileu (blocajul). Aceste elemente, puse foarte bine la punct, pot garanta și victoriile și — de ce nu ? — medaliile olimpice.

### ADVERSARII

Ca să ne referim și la celelalte posibile protagoniste ale turneului olimpic, vom aminti că, după rezultatele testelor de pînă acum, cu pretenții justificate la medalii se vor prezenta formația **Japoniei,** care a înregistrat recent rezultate foarte bune în meciurile amicale cu reprezentativa U.R.S.S. în deplasare (chiar și o victorie cu 3—0), cea a **R. D. Germane** care, după o perioadă cenușie, de un an, revine și uimește pe specialiști prin capacitatea ei fizică neobișnuită (deși mulți sînt de părere — și s-ar putea să aibă dreptate — că nu-și va putea păstra pînă la J.O. forma excelentă pe care o deține acum), precum și echipele **U.R.S.S.** (care știu întotdeauna să „prindă" momentul optim), **Cehoslovaciei** și **Bulgariei** (și aceasta din urmă în mare revenire de formă după recuperarea coordonatorului Karov). Rămîne de văzut care dintre aceste echipe își vor doza mai bine pregătirile pentru asaltul podiumului olimpic.

## LOTUL

Antrenorii **Nicolae Sotir, Aurel Drăgan, Paul Brașoveanu** și medicul **Gabriel Cherebețiu** au în grijă un lot de 15 jucători, care se pregătesc pentru viitoarele confruntări din turneul preolimpic și întrecerile de la München :

**Gabriel Udișteanu** — născut la 20.II.1945 ; înălțime 1,91 m ; trăgător ; component al echipei Dinamo ; inginer.

**William Schreiber** — 10.II.1942 ; 1,89 m ; trăgător ; Dinamo ; funcționar.

**Gyula Bartha** — 8.VII.1945 ; 1,85 m ; trăgător ; Steaua ; funcționar.

**Marian Stamate** — 6.IV.1946 ; 1,86 m ; ridicător ; Steaua ; student.

**Cornel Oros** — 5.III.1950 ; 1,90 m ; ridicător ; Dinamo ; funcționar.

**Mircea Codoi** — 13.III.1952 ; 1,98 m ; trăgător ; Dinamo ; trezor.

**Laurențiu Dumănoiu** — 23.VII. 1951 ; 1,94 m ; trăgător ; Dinamo ; funcționar.

**Cristian Ion** — 9.IV.1950 ; 1,86 m ; ridicător ; Rapid ; student.

**Romeo Enescu** — 14.IV.1951 ; 1,89 m ; trăgător ; Steaua ; funcționar.

**Stelian Moculescu** — 6.V.1950 ; 1,90 m ; trăgător ; Rapid ; student.

**Constantin Chițigoi** — 10.VII 1950 ; 1,88 m ; trăgător ; Rapid ; student.

**Viorel Bălaș** — 7.III.1951 ; 1,85 m ; ridicător ; Universitatea Cluj ; student.

**Marin Păștean** — 7.VI.1950 ; 1,92 m ; trăgător ; I.E.F.S. ; student.

**Radu Dumitrescu** — 1.I.1951 ; 1,91 m ; trăgător ; Politehnica Galați ; student.

**Traian Marinescu** — 19.X.1953 ; 1,91 m ; ridicător ; Viitorul București ; elev.

● De asemenea, la J.O. de la München va fi prezent și arbitrul internațional, **Costin Mușat** (conducătorul finalei campionatului mondial din 1970).

## DISPUTA PENTRU LOCURILE 1–5

*Toți iubitorii voleiului din țara noastră nădăjduiesc să vadă din nou echipa națională în elita mondială. Dorința însă nu este suficientă pentru realizarea acestei speranțe. Este nevoie de argumente care să pledeze pentru o comportare bună și pentru rezultate superioare. Iată de ce, la rugămintea noastră, antrenorul principal al lotului român,* Nicolae Sotir, *încearcă să ne ofere argumentele potrivit cărora raportul de forțe, în primul pluton al voleiului mondial, este de asemenea natură încît pe locurile* 1—5 la Jocurile Olimpice se poate clasa oricine, inclusiv echipa României.

*„In cursul anului 1971, la campionatele europene și cu prilejul altor meciuri de verificare,* noi am învins toate echipele europene, cu excepția celei sovietice. *Am întrecut, chiar de mai multe ori, formațiile Bulgariei, Cehoslovaciei, R.D.G., Poloniei, Ungariei. Asta înseamnă că* dacă repetăm performanța, putem să le biruim din nou. *Să nu uităm însă că și aceste echipe se pregătesc. Iată, de pildă, prima surpriză: bulgarii au făcut un mare salt valoric, constatat la Bratislava. În al doilea rînd, mă bazez pe* componența lotului, *în care* calitățile fizice și gabaritul oferă garanția unor individualități capabile să-și întreacă adversarii. *Apoi:* media de vîrstă mică, *cu avantajul vigorii și al elanului și în ciuda dezavantajului pe care-l prezintă minusul de experiență (și pe care-l mai compensăm trimițînd pe cei mai tineri să joace la Balcaniadă și să acumuleze rutină). Gîndiți-vă că echipele U.R.S.S. și R.D.G. au o medie de 29 și respectiv 31 de ani. În sfîrșit, toate acestea nu ne pot fi de folos fără* o pregătire la nivel superior. *Prima probă, pe care nu o consider lipsită de dificultate, este turneul de calificare, pentru care ne pregătim cu atenție. Dar* forma maximă o păstrăm cu precauție, pentru că de ea vom avea nevoie la München" !

## JUCĂTORII TALENTAȚI NU SE POT DISPENSA DE PREGĂTIRE FIZICĂ!

Nu o dată am subliniat și prețuit — și nu fără temei — comportarea echipei masculine de volei a României în competițiile anului trecut, al căror „viraj", campionatul european, a adus tricolorilor medaliile de bronz în prestigioasa întrecere continentală.

Voleibaliștii noștri au luptat exemplar atunci, arătînd că posedă acele calități care le dau dreptul să aspire și mai sus, avînd în vedere atît posibilitățile fizice, tehnico-tactice și psihice, cît și tinerețea majorității lor. Fără nici un dubiu, la temelia succeselor de anul trecut a stat, în primul rînd, munca depusă de băieți în cursul etapelor pregătitoare, unitatea lor de voință, arzătoarea dorință de a readuce voleiul nostru masculin pe culmile pe care le părăsise cu ani în urmă. Poate că această forță colectivă, care nu a pălit niciodată în grelele încercări ale anului 1971, a fost elementul esențial în propulsarea echipei române pe treptele ierarhiei internaționale.

Anul acesta, formația noastră a trebuit să-și dovedească buna pregătire cu prilejul a două momente de verificare : meciurile cu campioana lumii, echipa R.D. Germane, și turneul de la Bratislava. Primul a satisfăcut numai pe jumătate, deoarece reprezentativa română s-a clătinat la capitolul rezistență generală și de concurs. A urmat, la scurt interval, turneul de la Bratislava, ale cărui rezultate nu au mai oferit satisfacția dorită.

Cu prilejul unor ședințe de analiză au fost găsite explicațiile : **pregătirea fizică a jucătorilor noștri nu a fost optimă în perioada de pînă acum,** cea de iarnă nefiind îndeajuns susținută ulterior. Rezultatul neajunsării acestei probleme a fost **scăderea rezistenței la unii jucători, precum și a detentei,** care a coborît, după afirmațiile antrenorului N. Sotir, sub plafonul obișnuit (lipsă semnalată, mai cu seamă, la Bratislava).

De asemenea, comprimarea returului în turnee obositoare (chiar dacă acest sistem a fost adoptat în dorința de a asigura condiții optime de pregătire selecționabililor), neanalizarea cu suficient realism a etapelor parcurse și a modului în care s-au realizat obiectivele propuse, dozarea greșită a antrenamentelor ca volum și intensitate au contribuit la această — sperăm, pasageră — situație nepăcută.

Pentru a ieși din impas, se cere jucătorilor mai multă dăruire, o participare integrală și conștientă la antrenamente (în ultima perioadă ele neființd la nivelul anului trecut), o sporită exigență a antrenorilor față de unele abateri disciplinare și intensificarea muncii de educație.

Noi, ca de altfel întreaga opinie publică sportivă, credem în forța și voința acestui colectiv. Și, într-un fel, poate că a fost binevenit dușul rece de la Bratislava, fiindcă a scos la iveală toate lipsurile actuale (și care pot fi, cu un spor de efort, remediate). Un succes — să zicem, de conjunctură — ar fi fost, poate, în aceste condiții, amăgitor. Chiar dacă echipele care ne-au învins acolo arată o formă, după părerea multora, greu de menținut pînă la J.O., este bine să ne vedem din timp propriile lipsuri, să le remediem grabnic, astfel încît echipa noastră să se prezinte, în luna Olimpiadei, la limita maximă a posibilităților, care o pot urca pe podium. De aceea, turneul de la Bratislava a fost nu o catastrofă, ci un foarte bun prilej de învățăminte.

*Unul din atuurile echipei noastre : forța de atac a trăgătorilor*

**Ascensiunea marcată de echipa noastră în ultimul an este, neîndoielnic, apreciabilă și reprezintă rezultatul unor eforturi deosebite și lăudabile. Așteptăm, deci, ca progresul să continue și în anul Olimpiadei, ca eforturile de pregătire să se multiplice, să se intensifice, în zilele care au mai rămas. Echipa este valoroasă, jucătorii — dotați și capabili de bune performanțe. Dar numai o pregătire serioasă și după un plan bine chibzuit poate să-i aducă pozițiile de frunte la care aspiră cu prilejul J.O. În perioada recentă, în pregătirea lotului olimpic s-au strecurat unele inexactități, relevate mai cu seamă la turneul de la Bratislava. De asemenea, la unii jucători a apărut dăunătoarea idee că valoarea atinsă de ei le dă dreptul să slăbească ritmul pregătirilor. Dar turneul amintit se pare că i-a trezit la realitate. Marile performanțe nu se obțin decît printr-o muncă asiduă, susținută și serioasă, printr-o dăruire totală în procesul de antrenament, prin eforturi maxime și sacrificii. Este învățătura cea mai de preț, în urma unui test nereușit.**

**Acum, lotul nostru olimpic pornește pe făgașul cel bun, singurul în măsură să-i asigure succesul. Era necesară această modificare de optică, revenirea la sobrietatea cu care voleibaliștii lotului național au pornit pe drumul afirmării, anul trecut.**

**Întrecerea olimpică reclamă, mai mult chiar decît campionatele europene '71, o pregătire aproape de perfecțiune, pe care jucătorii noștri sînt capabili să o efectueze. Aspirațiile lor la o medalie olimpică nu pot fi viabile decît pe acest suport.**

Pagină realizată de
**Aurelian BREBEANU și Emanuel FANTANEANU**

atletism

PENTATLONUL ATLETIC ȘCOLAR, FAZA PE MUNICIPIUL BUCUREȘTI

## DUBLUL SUCCES AL ELEVILOR DE LA LICEUL 39

Pentatlonul atletic școlar, această frumoasă competiție inițiată și organizată de U.T.C., se apropie de ultima etapă. La finele săptămînii trecute, de pildă, stadionul „23 August" și terenul „Viitorul" au fost gazdele etapei pe municipiul București.

**Competiția a relevat omogenitatea echipelor Liceului nr. 39** (sectorul 4), **clasate pe primul loc atît la băieți cît și la fete. Munca profesorilor de educație fizică Radu Voiciloiu și Maria Vig, se dovedește foarte rodnică. Într-un singur an, elevii și elevele acestui liceu au reușit să răstoarne o ierarhie devenită tradițională, pentatlonul atletic școlar fiind dominat pînă acum de reprezentanții Liceului „Gheorghe Lazăr".**

Băieții de la „39" s-au detașat în întreceri mai ales prin aportul elevilor **Cezar Drăgăniță, Adrian Tutunaru, Bedros Bedrosian, Cornel Nedelcea, Adrian Weber** și **Marius Scoarță**. Echipa n-a putut conta, în schimb, pe unul dintre titularii ei, **Gabriel Călin**, aflat în convalescență, după o stare gripală. Altfel, de bună seamă, echipa campioană s-ar fi afirmat și mai puternic. O curiozitate: omul nr. 1 al elevilor atleți din acest liceu, Drăgăniță, este de fapt... handbalist de performanță, jucător la Steaua și component al lotului național de juniori. Asta nu l-a împiedecat să realizeze însă cel mai bun timp pe 800 m (2:07,3) și să arunce greutatea la 13.46 m, rezultate la nivelul categoriei a III-a seniori...

În ce privește fetele de la „39" (**Mariana Balaban, Gabriela Moraru, Adriana Mazilu, Cornelia Grancea, Anca Tănase, Florica Duță**) și ele au fost handicapate de absența **Lianei Dumitrescu**, căpitanul echipei, care, cu puțin timp înainte de concurs, a fost supusă unei operații de amigdalită. Totuși, atletele profesoarei Vig au găsit resurse fizice și mai ales morale pentru a termina concursul pe locul I. Note bune pentru **Cornelia Grancea** (63 sec. pe 400 m) și pentru **Vasilica Cotorobaie** (Șc. generală nr. 205) — 62,4 sec. la aceeași probă).

Iată și ordinea primelor echipe clasate. **FETE: 1. Liceul 39 — sect. 4; 2. Liceul „Gh. Lazăr" — sect. 6; 3. Liceul „Dr. Petru Groza" — sect. 1; 4. Școala generală nr. 205 — sect. 7. BĂIEȚI: 1. Liceul 39; 2. Liceul „Tudor Vladimirescu" — sect. 7; 3. Liceul „Gh. Lazăr"; 4. Liceul 40.**

De notat că în disputa pentru întîietate la băieți, echipa liceului 40 se afla pe locul 2, după patru probe. Dar, în ultima probă, cea de 800 m, reprezentanții acestui liceu s-au comportat slab, pierzînd avantajul acumulat și terminînd competiția în afara... podiumului de premiere.

**Tiberiu STAMA**

## CELE MAI RECENTE SPERANȚE

*Concursul republican de primăvară al juniorilor de categoria a II-a, desfășurat recent la Pitești, a prilejuit afirmarea unor concurenți. Vă prezentăm, în rîndurile de mai jos, patru dintre cele mai noi speranțe ale atletismului nostru.*

### VIORICA NEAGU

În urmă cu două săptămîni, la Constanța (în concursul juniorilor I) am apreciat ca o surpriză victoria Vioricăi Neagu (născută la Roman, în ziua de 19 august 1956) în cursa de 1500 m. O săptămînă mai tîrziu, ne uimea la concursul senioarelor cu rezultate valoroase pe distanțe clasice: 2:13,0 (800 m) și 4:35,3 (1500 m), noi recorduri de junioare categoria a II-a.

La Pitești, a reușit să pulverizeze recordul pe 1 000 m cu un timp obținut uneori chiar de... băieți de aceeași vîrstă: 2:53,3 (v.r. — 3:00,2).

Descoperită de prof. **Olimpiu Constantinescu-Nehoi** în 1971, **Viorica Neagu** este — de pe acum — multiplă recordmană de junioare II și componentă a echipei de junioare, campioană balcanică la cros.

### CONSTANTIN ANTONESCU

Încă din această iarnă am remarcat un foarte tînăr atlet ploieștean, **Constantin Antonescu** (născut la 4 martie 1957; 1,72 m; 56 kg), pregătit de tînărul profesor **Grigore Oprișescu**, de la Școala sportivă-Ploiești.

A început să practice atletismul în 1969, ajungînd anul trecut să sară în lungime 5,71 m. Începînd din acest an, a progresat spectaculos, îmbunătățind de două ori recordul juniorilor III: 6,71 m (la Constanța) și 6,75 m (la Pitești), depășind de puțin o încercare de 6,93 m.

Speranța ploieșteană se manifestă ca un viitor decatlonist întrucît are printre rezultate și 11,4 pe 100 m, 1,80 m la înălțime și 3,50 m la prăjină.

### DOINA SPINU

Înainte de primele concursuri din acest an, apărea ca lideră a junioarelor la săritura în lungime, **Dorina Cătineanu**. La campionatul de sală al junioarelor I s-a afirmat și **Anca Hoinărescu**. Dar acum a intrat în luptă pentru supremație și **Doina Spinu** (1,65 m; 58 kg) de la Școala sportivă din Pitești, pregătită de prof. **Ilie Nicolae**. Născută la Dîrmănești (jud. Bacău), la 9 mai 1957, ea a început să practice atletismul în 1968.

Cele mai importante succese de pînă acum le-a obținut anul trecut, cînd a cîștigat „Tetratlonul Internațional al Prieteniei" (după ce, anterior, fi cîștigase pe cel național) și titlul la săritura în lungime, la campionatul de juniori III.

### COCULEANA BUCATARU

O altă revelație a concursului juniorilor II a fost ieșeanca **Coculeana Bucătaru**, prezentată cititorilor noștri, încă din această iarnă, după întrecerile de sală de la Botoșani. La Pitești a schimbat de două ori cifra recordului la 100 m garduri, realizînd 15,1 și apoi, 14,8.

Remarcați în aceste microportrete prezența unor săritori și alergători. L-am mai fi putut adăuga și pe **Iosif Crișan** (cîștigător la 110 și 300 m garduri) și pe **Mihai Zară** (2,01 m la înălțime). Cît despre aruncători...

## NOI RECORDURI ALE SPORTIVILOR DE LA STEAUA

În cadrul ultimului concurs atletic, desfășurat în București, sportivii de la Steaua au realizat două noi recorduri naționale în cinstea stafetei de 4 x 1 500 m rezultatul de celei de a XXV-a aniversări a clubului. Astfel, **P. Lupan, I. Damaschin, M. Neamțu** și **D. Tit** au obținut la ștafeta de 4 x 800 m timpul de 7:34,2 (v. record 7:41,8), iar la 15:47,0 (v. record 15:47,4 din 1962).

tir

TRĂGĂTORI ROMÂNI — LA CAMPIONATELE INTERNAȚIONALE ALE R.D.G.

Azi, pleacă în R. D. Germană un numeros lot de trăgători români care, în zilele de 27—31 mai, va participa în orașul Suhl la Campionatele internaționale ale țării gazde. Tintașii români vor concura la probele de pușcă (seniori, seniore și juniori), pistol și talere. Printre cei care fac deplasarea se numără **Gh. Vasilescu, I. Olărescu, E. Satala, Edda Baia, Veronica Stroe, Gh. Barbu** (pușcă), **A. Gered, M. Stan** (pistol), **I. Dumitrescu, G. Florescu** și **G. Pintilie** (talere).

ciclism

ASTĂZI ȘI DUMINICĂ CONCURSURI LA VELODROM ȘI PE ȘOSEA

La o săptămînă de la prima reuniune pe velodrom, desfășurată în organizarea Școlii sportive nr. 1, astăzi după-amiază, începînd de la ora 16, vor avea loc noi alergări pe pista de la Dinamo. De această dată, Sc. sp. nr. 1 a programat întreceri de viteză și curse cu adițiune de puncte pentru toate categoriile de cicliști (seniori, juniori I, juniori II).

★

Campionatele municipale de contratimp pe echipe vor continua duminică 28 mai, cu probele rezervate juniorilor (juniori mari — 40 km, juniori mici — 20 km). Traseul de concurs va fi aceiași pe care și-au dispus întîietatea și seniorii: șoseaua de centură București—Ploiești și șoseaua Urziceni.

gimnastică

(Urmare din pag. 1)

## PRIMUL EXAMEN ÎN VEDEREA PARTICIPĂRII LA J. O.

lor, gimnaștii noștri nu au exultat atunci cînd l-au atins. Mai probabil, ei au fost afectați de înfrîngerea suferită în fața Elveției, iar umbra acestei mîhniri s-a întins și asupra satisfacției de a se vedea promovați pentru München.

### EMOȚIILE EXAGERATE ȘI URMAREA LOR

**„De fapt, nu elvețienii au cîștigat disputa, ci noi am fost cei ce au pierdut-o"**, ne spunea după concurs, unul din factorii care răspund de pregătirea olimpicilor noștri, prof. **Iosif Hidi**. Cine a urmărit întrecerea nu poate să nu fie de acord cu această afirmație. Este adevărat, sportivii elvețieni au evoluat foarte constant, dar la un anumit nivel pe care gimnaștii noștri l-au depășit deseori. Ei au rămas, în schimb, mult în urma adversarilor la cal, aparat care pretinde o coordonare extrem de fină a mișcărilor. Handicapul suferit la această probă n-a mai putut fi recuperat, mai ales că a intervenit și intempestiva accidentare a lui **Gh. Păunescu** la sol.

Cum se explică eșecul în exercițiile la cal? Gimnaștii noștri au abordat nefiresc de complexați întrecerea la acest aparat. Spunem nefiresc deoarece — după cum am aflat de la antrenorii lor — sportivii români, în frunte cu specialiștii probei **M. Gheorghiu** și **C. Petrescu**, au efectuat la antrenamente peste o sută de execuții integrale ceea ce ar fi trebuit să le consolideze atît tehnica cît și starea psihică, ferindu-i de surprize. Tracul le-a dereglat coordonarea de care aveau atît de mare nevoie și exercițiile lor au prezentat deficiențe accentuate, pe care arbitrii le-au penalizat prompt.

### „SĂ FOLOSIM TERAPIA PE CARE O CUNOAȘTEM!"

Desigur, această indezirabilă emotivitate poate fi înlăturată punîndu-i pe sportivi, cît mai des, în situația specifică unui concurs. S-a și vorbit, cu prilejul unei analize realizată în fața conducerii Consiliului Național pentru Educație Fizică și Sport, despre utilitatea concursurilor-demonstrații, în diferite săli, în fața unui public nou. Totuși, pînă în prezent, federația a rămas datoare la acest capitol. Să sperăm că, în perioada ce ne desparte de întrecerile de la München, se va apela la această terapie absolut necesară pentru a-i vindeca pe gimnaști de emotivitatea exagerată de care aceștia dau, încă, dovadă.

A mai existat în acest concurs triunghiular o probă la care notele obținute de gimnaștii noștri n-au atins o cotă satisfăcătoare: săriturile. Singurii care s-au apropiat mai mult de nota 9 au fost **P. Mihaiuc** (8,90 la impuse și 8,95 la libere) și **M. Gheorghiu** (8,90 la libere).

### SĂRITURA NU MAI ESTE CHIAR ATÎT DE UȘOARĂ

Situația are, însă, un caracter mai general. Prof. I. Hidi, care a oficiat în calitate de arbitru la marele concurs de la Riga, unde au evoluat așii gimnasticii masculine, sportivi din U.R.S.S., Japonia, R. D. Germană, R.P.D. Coreeană etc., ne-a atras atenția asupra faptului că nici aceștia nu au putut depăși decît rareori nota 9 (numai 5 concurenți) la săriturile impuse.

Există, bineînțeles, o explicație a acestei stări de lucruri. Exercițiul stabilit de forul internațional pentru J.O. comportă un stil anumit cu totul diferit de cel utilizat pînă acum. Sportivii se află, deci, în situația mai dificilă de a arunca balastul unor deprinderi vechi, puternic înrădăcinate și învățarea celor noi, cerute de programul olimpic.

Specialiștii noștri consideră că gimnaștii din lotul olimpic al României și-au însușit cu succes această nouă săritură, dar că trebuie să-și amelioreze viteza de deplasare, ceea ce le va permite un zbor mai înalt, mai amplu peste aparat, atrăgîndu-și astfel o apreciere mai bună din partea arbitrilor.

### CÎND AMBIȚIILE SÎNT RĂSCOLITE...

Cele mai bune evoluții ale gimnaștilor români s-au înregistrat la paralele (90,60 p) și la bară (90,30 p). Sînt două aparate la care sportivii noștri prezentau carențe mari într-un trecut nu prea depărtat. Acordîndu-se o atenție sporită pregătirii la aceste aparate, rezultatele nu au întîrziat să se vadă. Sportivii execută, acum, cu multă siguranță elemente dintre cele mai dificile și mențin un ritm susținut de la un cap la altul al exercițiului.

Satisfăcătoare — comportarea la sol și inele, probe în care gimnaștii noștri sînt totuși capabili de ameliorări. Ceea ce trebuie, de asemenea, reținut ca un fapt pozitiv este modul în care au primit acești sportivi rezultatul „triunghiularului" de la București. Departe de a-i demobiliza, eșecul în fața echipei Elveției le-a răscolit ambițiile și ei au solicitat antrenorilor să nu le admită nici o concesie în programul de pregătire.

Cu o asemenea stare de spirit, fruntașii gimnasticii noastre continuă să-și desăvîrșească măiestria pentru marea confruntare de la München, în vederea căreia îi mai așteaptă încă un test preolimpic, întîlnirea cu reprezentativa Spaniei, programată luna viitoare la Madrid.

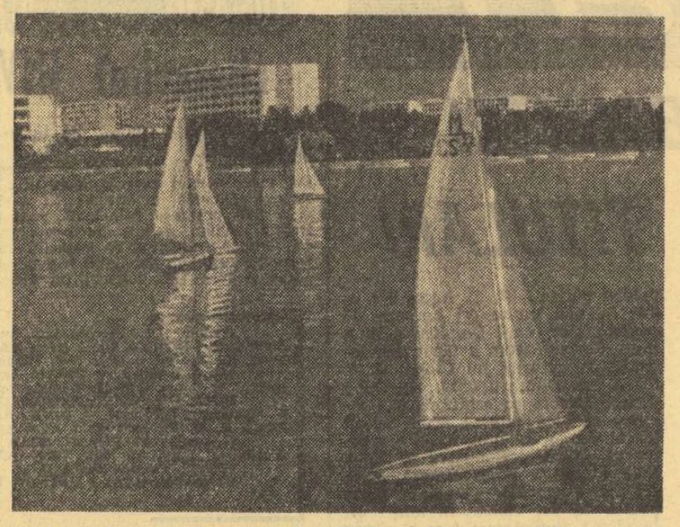

*Pe lacul Jupiter (Mangalia) și-au făcut apariția navomodelele cu vele*

MODELISM

## CAMPIONATUL REPUBLICAN DE VELIERE

Începînd de astăzi și pînă duminică, frumoasa stațiune Jupiter de lîngă Mangalia găzduiește campionatul republican de navomodele cu vele. Pentru cucerirea celor 10 titluri de campioni pe anul 1972 vor lupta cei mai buni navomodeliști din țară (din București, din Constanța și din alte 17 județe), alcătuind o „flotă" de peste 100 de mininave cu vele. Prima probă, „standul", are loc astăzi.

În zilele următoare, velierele din clasele A, M, 10 și X internațional, precum și cele din clasele K și J vor porni în larg în proba de navigație.

Campionatul constituie și o primă selecție a celor mai buni navomodeliști din clasele A, M, 10 și X internațional, pentru formarea echipei noastre, care ne va reprezenta la campionatele europene de veliere de la Portoroz (Iugoslavia).

AUTOMOBILISM

## 48 DE ECHIPAJE ÎNSCRISE ÎN „RALIUL PRIMĂVERII"

Cu două zile înaintea startului, putem afirma că a V-a ediție a „Raliului Primăverii" organizat de Școala de șoferi amatori din Capitală pe traseul București—Sibiu—București va constitui — ca și anul trecut — o sărbătoare a acestui sport utilitar. Ieri, numărul echipajelor participante a ajuns la 48 și poșta mai poate aduce, încă, noi înscrieri.

Pe lista participanților figurează și cîteva nume cunoscute. Remarcăm în primul rînd pe **Eugen Ionescu Cristea**, recentul cîștigător al raliului internațional „Porțile de Fier", care va forma de data aceasta echipaj cu fratele său Alexandru, cunoscut campion motociclist. De asemenea, va fi prezent la start **Cornel Căpriță** (locul trei în clasa 1 000 cmc la raliul „Porțile de Fier") și **Adrian Mureșan** (cu Al. Cătuneanu) prezent la toate cele 4 ediții anterioare. Interesant ni se pare faptul că pînă acum sînt înscrise trei echipaje formate din frați, celui amintit mai sus adăugîndu-se cel a fraților **Iosif și Martin Santa și Răzvan și Cătălin Bratu.**

Este lungă lista începătorilor, dar cum numele lor nu au încă rezonanță, ne rezumăm a semnala debutul în sportul automobilistic a doi cunoscuți sportivi de performanță care au activat la polo și rugby. Este vorba de Dan Constantinescu și Răzvan Pîrlianu care și-au pregătit cu multă minuțiozitate Dacia 1 100 pentru acest eveniment. Îmbucurător este că nu numai numărul concurenților a sporit în ultimele zile ci și cel al instituțiilor și întreprinderilor care oferă premii concurenților. Pe lista lor, alături de ziarul nostru, au apărut revista „Autoturism", A.D.A.S., C.E.C. și I.D.M.S. Lista nu s-a închis, încă, așa că sîntem îndreptățiți să așteptăm completarea ei.

Concurenților le reamintim că mîine după-amiază vor avea loc — conform programului — revizia tehnică a mașinilor și ședința tehnică, ambele desfășurîndu-se la **sediul central al Școlii de șoferi amatori București (Bd. Republicii 108).**

baschet

## PROGRAMUL TURNEELOR FINALE ALE DIVIZIONARELOR A

Turneele finale ale campionatelor republicane de baschet, programate pentru sfîrșitul acestei săptămîni la București (fetele) și la Ploiești (băieții), se vor desfășura după următorul program (între paranteze, rezultatele înregistrate în cele trei tururi):

**FEMININ, sala Dinamo, vineri de la ora 17:** Rapid — Crișul (75—47, 67—43, 63—48), IEFS — Politehnica (69—56, 57—66, 64—57); **simbătă, de la ora 17:** IEFS — Crișul (38—43, 81—59, 75—51), Rapid — Politehnica (65—39, 38—43, 58—57); **duminică, de la ora 10:** Crișul — Politehnica (49—73, 40—49, 40—70), IEFS — Rapid (56—57, 64—50, 61—63).

**MASCULIN, sala Victoria Ploiești, vineri de la ora 18:** Dinamo—Universitatea Timișoara (82—65, 94—73, 64—57), Steaua — Politehnica București (69—68, 78—75, 57—67); **simbătă, de la ora 16:** Steaua — Universitatea (58—71, 77—68, 83—67), Dinamo—Politehnica (91—73, 76—66, 75—56); **duminică, de la ora 18:** Politehnica — Universitatea (85—80, 62—65, 84—60), Steaua—Dinamo (83—77, 65—72, 56—72).

★

Tot de vineri pînă duminică, se vor desfășura turneele finale ale Diviziei B, la care participă echipele feminine Voința Constanța, Voința Tg. Mureș, Metalul Salonta, Voința București și cele masculine Farul Constanța, Universitatea Brașov, Voința Timișoara și Academia Militară București. Fetele își vor disputa întîietatea în sala Școlii sportive din Sibiu, iar băieții în sala Victoria din Ploiești. Primele două clasate se vor califica în Divizia A.

### FESTIVALUL PIONIERILOR MINIBASCHETBALIȘTI

Clubul sportiv Cutezătorii organizează, între 19 și 24 iunie, festivalul de minibaschet pionieresc, la care sînt invitate echipele din Capitală și din țară, evidențiate la faza de zonă a Cupei Federației. În afara întrecerilor propriu-zise, care vor fi găzduite de terenurile de bitum de la Palatul pionierilor din București, se va desfășura un concurs pentru obținerea însemnelor de aur și argint, a „Cosiului de aur", vor fi făcute proiecții de filme, avînd ca subiect baschetul și minibaschetul și vor avea loc manifestări cu caracter cultural sportiv (cîntece, poezii, expoziție de desene, cu același subiect etc.).

ALPINISM

## TURE DE INIȚIERE

Secția de turism-alpinism a asociației sportive „Sănătatea" din București a luat lăudabila inițiativă de a organiza în acest sezon mai multe excursii de inițiere în alpinism. Acestea se vor efectua în masivul Bucegi după următorul program:

**11 iunie** — Valea Țapului; **25 iunie** — Valea Coștilei; **9 iulie** — Colțul Gălbenelelor; **30 iulie** — Hornul ascuns; **13 august** — Bucșoiul; **27 august** — Valea Seacă a Caraimanului; **10 septembrie** — Ripa Zăpezii.

Înscrieri și informații suplimentare: la sediul asociației (str. Buzești, 16—18; tel. 15.52.49) sau la conducătorul excursiilor (tov. N. Baticu, tel. 63.28.26 — seara) cu cel puțin 10 zile înainte de data excursiei. Plecarea din Bușteni, la ora 5 dim. din fața Căminului Alpin.

RUGBY

## ECHIPA ROMÂNIEI GATA DIN NOU SĂ ATACE VÎRFUL PIRAMIDEI...

La Vyskov, echipa noastră națională de rugby a încheiat conturile în ediția 1971/72 a Cupei Națiunilor F.I.R.A., cea mai importantă competiție europeană la nivel de reprezentative (alături, bineînțeles, de Turneul celor cinci națiuni, la care iau parte Anglia, Franța, Scoția, Irlanda și Țara Galilor). Anul acesta ne-am clasat pe locul al II-lea, după Franța, actualmente cel mai bun XV de pe continent — și înaintea Marocului și Cehoslovaciei cu două victorii (58—6 cu Maroc și 22—3, acum cu Cehoslovacia și o înfrîngere, 12—31 în fața Franței, astă-toamnă, la Béziers). Ultima clasată, echipa Cehoslovaciei, va retrograda, conform regulamentului, în grupa B, făcînd loc formației Spaniei, care a învins recent, la Madrid, XV-le Italiei cu 10—0 (3—0).

Și, acum, cîteva cuvinte despre partida din Cehoslovacia. Mai întîi despre Vyskov, mica localitate din Moravia care a fost punctul terminus al tricolorilor în acest sezon internațional. Situat la 33 de km de Brno, Vyskov nu pare deloc copleșit de apropierea marelui oraș cehoslovac. Dimpotrivă, găsești aici, la tot pasul, imprimată acea personalitate matură pe care o conferă întotdeauna stilul baroc clădirilor durate de zeci de ani, acea atmosferă calmă, specifică micilor orașe.

În imediata apropiere a Vyskovului, se află celebrul Austerlitz (astăzi, Slavkov), locul unde Napoleon a cîștigat teribila bătălie din 2 decembrie 1805, împotriva armatelor coalizate a doi împărați, ai Rusiei și Austriei. Am vizitat cu rugbyștii Austerlitz-ul și castelul prinților Kaunitz (unde s-a semnat atunci tratatul de pace). Și putem spune că am încercat, după aproape 17 decenii de la istoricele evenimente, o puternică emoție, văzînd cîmpul de bătălie marcat printr-un impunător mausoleu și o placă comemorativă.

V-ați întrebat, desigur, ca și noi de altfel, de ce a fost desemnat Vyskovul drept gazdă a contruntării cu rugbyștii cehoslovaci. Simplu, deoarece aici este un puternic centru al balonului oval: o echipă în prima divizie cu 150 de jucători (!). Juniorii lor dețin, de trei ani în șir, titlul de campioni ai țării. Orașul are un stadion de rugby, cu vestiare moderne, cu saună... În plus, neexistînd aici o formație divizionară de fotbal, amatorii de sport acordă tot sprijinul lor popularului XV „Sokol Vyskov". Iată cîteva argumente care au cîntărit greu cînd s-a acordat acestui oraș cinstea de a organiza cel de al 15-lea meci România — Cehoslovacia. După cum se știe, rugbyul nostru a manifestat o superioritate evidentă în fața celui cehoslovac, fapt reflectat, de altfel, și în palmaresul direct, net favorabil (14 victorii, cele mai multe categorice și doar un singur meci nul, 9—9 în 1966, la Praga).

Cum se prezintă, în momentul de față noua reprezentativă de rugby a țării noastre? În ansamblu, bine, fiind gata din nou să atace vîrful piramidei continentale. Desigur, mecanismul mai trebuie reglat, pe ici, pe colo. În comparație cu ultimii ani (atunci cînd învingeam Franța și făceam vid în jur), compartimentul înaintării a slăbit, deși pe vremuri el era acela care determina toate victoriile. Înaintașii de astăzi sînt mai puțin viguroși, mai puțin decișI, ei apără mai slab decît predecesorii lor cîmpul de țintă. În schimb paradoxal — treisferturile, astăzi foarte experimentate, au crescut mult față de trecut, fiind compartimentul nostru forte.

În încheiere, cîteva aprecieri despre cei 16 tricolori. Fundașul **Bucoș**, debutant în acest sezon, are mari perspective: contraatacă cu abilitate, dar mai dovedește unele imperfecțiuni de plasament și în apărare. Aripile **Nica** și **Răscanu** au mare rutină, știu să atace decisiv; se poate conta pe ei. **Nica** mai are unele slăbiciuni în apărare, iar **Răscanu** (care s-a consacrat ca înaintaș, linia a treia) are tendința, regretabilă, de a păstra balonul peste poate și în felul acesta riscă să blocheze faza (pe aripă lucrul este mai puțin grav). La centru, **Dragomirescu**, foarte util și experimentat și **Pavlovici**, mai puțin convingător; mai trebuie încercat. La deschidere, **Nicolescu**, în formă remarcabilă și posesor al unei tehnici avansate, a fost o bună soluție. Mijlocașul la grămadă **Neagu** nu a prins una din zilele lui bune (are scuza de a fi fost accidentat); oricum este talentat și mai poate fi probat. Înaintașii: **Pop** a fost prezent pe multe faze de atac, dar mai puțin în apărare; **Florin Constantin** și-a făcut datoria în tușă, dar nu a dovedit suficientă dîrzenie în contactele cu adversarii grei; **Fugigi** a jucat la o valoare medie, fără strălucire; **Atanasiu**, un jucător foarte dotat, trebuie să-și coordoneze mai bine acțiunile și atunci va deveni acel înaintaș atît de dorit; **Dărăban** a făcut o partidă mare și credem că el nu a ajuns nici pe departe la limita posibilităților sale; **Dinu**, un pilier bun, pe care se poate conta; **Drăgulescu**, percutant, în ciuda anilor, rămîne pe primul plan; **Baciu**, un alt pilier experimentat, de nădejde; în fine talonerul **Ortelecan**, din ce în ce mai bine, ceea ce nu înseamnă că nu mai sînt și alți contra candidați: **Popovici, Iorgulescu** ș.a...

**Dimitrie CALLIMACHI**

*Florin Constantin, prinzătorul „numărul 1" în margine, anunță o frumoasă carieră internațională* — Foto: Dragoș NEAGU

sportul în lume

## PE PISTELE DE ATLETISM

### RECORD BULGAR LA GREUTATE (f)

În cadrul unui concurs atletic desfășurat la Sofia, sportiva bulgară Ivanka Hristova a stabilit un nou record național la aruncarea greutății cu rezultatul de 19,25 m. Rezultatul atletei bulgare reprezintă una dintre cele mai bune performanțe mondiale ale anului înregistrată în această probă.

### PRIMA PERFORMANȚĂ LA DECATLON

Cu prilejul unui concurs atletic desfășurat la Santa Monica (California) englezul Peter Gabbett a realizat la decatlon 8.040 puncte (cea mai bună performanță mondială a anului). Acest rezultat constituie un nou record al țării sale (v. r. era de 7 903 puncte).

### CONCURSUL DIN COLORADO

La Boulder (Colorado), Barry Schur a cîștigat săritura în înălțime cu performanța de 2,21 m. La lungime, pe primul loc s-a clasat Randy Williams cu 7,82 m. Warren Edmonson a fost cronometrat pe distanța de 100 y cu timpul de 9,4, iar Sam Colson a terminat învingător în proba de aruncarea suliței cu 80.47 m.

### 5,60 m. LA PRĂJINĂ

Doi atleți au corectat, la interval de cîteva minute, recordul mondial la săritura cu prăjina, în cadrul concursului internațional de la El Passo (Texas), aducîndu-l la fantastica cifră de 5,60 m. Primul peste ștacheta a fost americanul Bob Seagren, campionul olimpic al probei la Ciudad de Mexico. Pentru ca imediat apoi, suedezul Kjell Issaikson — deținătorul recordului mondial oficial de 5,54 m și primul prăjinist care a învins limita celor 5,50 m — să-și înscrie din nou numele în fruntea tabelei, trecînd și el înălțimea. Primul clasat în concursul de la El Passo a fost Issakson, care a avut încercări mai puține.

*Atletul american Bob Seagren, primul peste ștacheta la 5,60 m, în concursul de la El Passo.*

Telefoto: A.P. — Agerpres

## FRAZIER BOXEAZĂ CU UN „ANONIM"

**NEW YORK 24 (Agerpres).** — Astăzi, pe ringul din orașul Omaha (Nebraska), campionul mondial de box la categoria grea, Joe Frazier, își va pune centura în joc în fața localnicului Ron Stander, care nu figurează pe lista primilor 20 de pugiliști din lume, la respectiva categorie. Este pentru a doua oară în decurs de 4 luni că Frazier își apără titlul în compania unui pugilist necunoscut. Comentatorii subliniază însă faptul că impresarii lui Frazier aleg șalangerii după bunul lor plac, în timp ce forurile internaționale ale boxului profesionist nu se „amestecă" în treburile campionului mondial.

## TELEX ● TELEX ● TELEX ● TELEX ● TELEX

**Continuîndu-și turneul în Japonia**, selecționata masculină de volei a URSS a jucat la Tokio, cu reprezentativa țării gazdă. Voleibaliștii sovietici au terminat învingători cu scorul de 3—1 (9—15, 15—13, 15—5, 15—11). În meciul următor tot oaspeții au cîștigat cu 3—2 (2—15, 3—15, 15—11, 15—12, 15—8).

■

**Cu prilejul concursului de natație**, desfășurat la Los Angeles, înotătorul vest-german Hans Fassnacht a cîștigat proba de 1 500 m liber în 16:36,5, fiind urmat de americanii Steve Genter — 16:46,9 și Robin Backhaus — 16:48,6. Proba de 200 m feminin a revenit americancei Shirley Babaschoff în 9:11.1.

■

**Turul ciclist al Italiei** a continuat cu desfășurarea etapei a 3-a pe ruta San Giorgio — Francavilla (205 km). Victoria a revenit ruteriului italian Ugo Colombo în 5h 48:20. Pe locul doi la cîteva secunde s-a clasat cunoscutul rutier belgian Eddy Merckx; urmat de italienii Motta și Dancelli. Pe primul loc în clasament a trecut Colombo urmat la 15 secunde de Bitossi, Motta și Merckx.

■

**„Cupa campionilor europeni" la hochei pe iarbă** a fost cîștigată în acest an de formația SC Frankfurt 1880. În finala competiției, disputată la Frankfurt pe Main, echipa vest-germană a întrecut cu 5—1 (4—1) formația olandeză HTC Eindhoven. În partida pentru locurile 3—4, Ruesselheim (RF a Germaniei) a dispus cu 6—1 (4—0) de Slavia Praga.

■

**Selecționata olimpică de box a Irlandei** care se află în turneu în SUA a evoluat la Pittsburg în compania reprezentativei orașului. Pugiliștii irlandezi au repurtat victoria cu scorul de 7—3. O impresie deosebită a lăsat „cocoșul" Mike Dowling (Irlanda), care l-a învins la puncte pe Elvis Mattlick.

■

**Ciclistul olandez Joop Zoetemelk** a cîștigat cursa internațională desfășurată la Sens (Franța). El a acoperit 154 km în 4h 14:50, dispunînd la sprintul final de belgianul Erik Leman și de francezul Danguillaume.

■

**Cursa automobilistică internațională de la Salzburg**, contînd pentru campionatul european rezervat mașinilor de 2 litri — sport și prototip — a revenit austriacului Dieter Quester. El a pilotat un „BMW" — Chevron, realizînd timpul de 1h 39:40,9 (viteză medie orară 206 km).

## AGENDA vînătorului și pescarului sportiv

### INCEPE SEZONUL DE VÎNĂTOARE LA CĂPRIOR

La 1 iunie se deschide sezonul de vînătoare la căprior. Asociațiile județene ale vînătorilor și pescarilor sportivi și cele de sector din Capitală au primit planurile de împușcare pentru această apreciată specie de vînat. Reamintim că vînătoarea la căprior este permisă numai în baza unei autorizații nominale, eliberată de asociația județeană sau de sector și faptul că la căprior se trage numai cu glonț.

La asociații au început înscrierile pentru cei ce doresc să obțină o autorizație de împușcare.

### VÎNĂTORI DE COMBATERE A RĂPITOARELOR

Filialele vînătorilor și pescarilor sportivi din întreaga țară organizează duminică vînători de combatere a răpitoarelor. Asociațiile de sector din Capitală organizează asemenea vînători în pădurile Brănești, Comana, Negrești, Plătărești, Nicolae Bălcescu, Ștefan cel Mare, Tămădău, Nebuna, Zăvestreni, Letca, Babele, Ciocănești, Sălcioara, Tunari, Gura Ialomiței, Vadu-Lat, Mertoci, Orbeasca și Peretu (Drăgănești-Olt).

Înscrierile pe listele de participare — la sediile filialelor și asociațiilor de sector (în Capitală) pînă sîmbătă, ora 14.

## LOTO—PRONOSPORT

**NUMERELE EXTRASE LA CONCURSUL PRONOEXPRES NR. 21 DIN 24 MAI 1972**

Fond general de premii: 1 190 003 lei.
Extragerea I: 17 25 13 4 43 44
Fond de premii: 612 960 lei.
Extragerea a II-a: 12 10 7 27 1
Fond de premii: 577 043 lei.

**PREMIILE TRAGERII LOTO DIN 19 MAI 1972**

Extragerea I: Categ. 1: 1 variantă 10% a 100 000 lei; categ. 2: 1,95 a 44 762 lei; categ. 3: 13,95 a 6 249 lei; categ. 4: 28,30 a 3 000 lei; categ. 5: 121,55 a 717 lei; categ. 6: 223,15 a 391 lei.
Report categoria 1: 172 944 lei.
Extragerea a II-a: Categ. A: 1 variantă 25% a 100 000 lei și 1 variantă 10% a 40 000 lei; categ. B: 4,45 a 17 873 lei; categ. C: 6,55 a 12 142 lei; categ. D: 28,55 a 2 786 lei; categ. E: 34,75 a 2 289 lei; categ F: 53 a 1 501 lei; categ. Z: 1 199,45 a 100 lei.
Report categoria A: 21 487 lei.

Premiile de 100 000 lei au fost obținute de FIROIU ȘTEFAN și GRIGORIU ȘTEFAN din București, care cîștigă cîte un autoturism la alegere plus diferența în numerar.

**AZI ULTIMA ZI LA LOTO!**

La tragerile și concursurile săptămînale Loto, Pronoexpres și Pronosport participanții beneficiază — în afara premiilor obișnuite în bani — și de autoturisme în cadrul valorii unitare a cîștigurilor.

Astfel, la tragerea Loto de mîine, se pot cîștiga autoturisme DACIA 1300 (70 000 lei), DACIA 1100 (55 000 lei), SKODA S 100 (53 000 lei).

Nu lipsiți de la tragerea LOTO de mîine care vă oferă posibilitatea obținerii unui important premiu în autoturisme sau bani.

**Rubrică redactată de LOTO-PRONOSPORT**

# fotbal

# TRIBUT PLĂTIT ABSENȚEI A PATRU TITULARI

**F. C. ARGEȘ 0**
**„U" CLUJ 0**

**PITEȘTI, 24 (prin telefon, de la trimisul nostru)**
Greu încercată de accidentarea a patru jucători (Dobrin, Roșu, Dobrescu și Pigulea) echipa Piteștilor a întîlnit tocmai în această situație una dintre cele mai bune formații ale campionatului. Într-o asemenea conjunctură, gazdele au încercat tot ce era posibil. Mărind participarea ofensivă a fundașilor și mijlocașilor ei, au sperat în crearea unui bloc de atac general, care să contracareze lipsa personalităților. Stratagema s-a validat pe jumătate, piteștenii avînd momente bune și ocazii mari, dar replica excelentă — deseori — a adversarilor, capacitatea acestora de a se apăra și contraataca simplu și dîrz, precum și intervențiile de maestru ale portarului Stefan, au făcut ca pe acest stadion, visător și incandescent din momentul în care Dinamo aplica U.T.A.-ei cea de a doua lovitură, să nu se ajungă la bucuria golului. Iată cum realizările colective, în genere bune, ale echipei locale (materializate prin combinații ingenioase și rapide) nu aveau să fie suficiente pentru a străpunge un baraj foarte organizat, în care Pexa a curățat toate mingile înalte, iar Lică, omniprezent, a plombat imediat orice fisură. Azi, mai mult decît în alte circumstanțe, amintirea intuițiilor lui Dobrin au fost motiv de nostalgie pentru public.

Clujenii continuă să fie o forță. Ei nu au ce să-și reproșeze după meciul de la Pitești, decît cel mult faptul că nu s-au gîndit mai mult la victorie decît la meci nul. Adversarii au tras fiecare cîte o bară (Ivan — min. 19 — un șut de sărbătoare; Munteanu — min. 41 — pentru clujeni). F. C. Argeș s-a aflat de mai multe ori aproape de izbîndă. Dar, Emil Dumitru a ratat (min. 5), iar Ștefan a făcut demonstrație la șuturile lui Ciolan (min. 37) și Em. Dumitru (min. 40). După pauză, disputa se echilibrează. Dumitru și Lică ratează acum ocazii ideale de gol în min. 52 și respectiv 56. Radu prelungește pe lîngă bară o minge binecuvîntată (min. 67), iar Munteanu expediază peste poartă un șut violent în min. 69. În sfîrșit, Ștefan mai face o minune în min. 75, cînd avea să respingă de la păianjen o lovitură a lui Prepurgel.

F. C. Argeș participă în prezent, la o experiență nouă. Experiența echipelor cu șansă de a deveni campioane. Alternativa nu e deloc ușoară, iar piteștenii se raportează, deocamdată, la ea cu efectivul cariat.

**Romulus BALABAN**

Stadion „1 Mai": **timp frumos; teren** excelent; **spectatori** — aproximativ 15 000. **Raport de șuturi la poartă: 12—5** (pe spațiul porții: 5—2). **Raportul de cornere: 5—5.**
**F. C. ARGEȘ:** Stan — Ciolan, Olteanu, Vlad, IVAN — PREPURGEL, Marian Popescu — Radu, Dumitru Emil (min. 72 Barbu), Frățilă (min. 58 Dumitru Ștefan), Jercan.
**„U" CLUJ: ȘTEFAN** — Crețu, PEXA, Solomon, Cîmpeanu — Anca, Mureșan — Uifăleanu, Munteanu, Adam (min. 46 Iordache, min. 77 Mihăilă), LICĂ.
**A arbitrat: NICOLAE PETRICEANU** ★★★★★, ajutat la linie de V. Murgășanu și Gh. Micloș (toți din București).
**Trofeul Petschovschi: 10.**
La tineret-rezerve: **F. C. Argeș — „U" Cluj 2—1 (1—0).**

# SPERANȚELE CEFERIȘTILOR CAPĂTĂ DIN NOU CONTUR...

**C. F. R. CLUJ 2(2)**
**CRIȘUL 0(0)**

**CLUJ, 24 (prin telefon, de la corespondentul nostru)**
Cu ochii pe teren și urechile la tranzistoare, vizate fiind mai ales orașele Iași și Pitești, spectatorii au urmărit un joc plăcut, cu acțiuni purtate în viteză, de la o poartă la alta, dar și cu unele greșeli care, în careul orădenilor, au cîntărit decisiv de două ori, bineînțeles, în favoarea clujenilor. Prin victoria de azi, speranțele ceferiștilor clujeni în salvarea de la retrogradare renasc.

Partida a debutat furtunos și timp de un sfert de oră acțiunile spre poarta lui Bologan au cunoscut o deosebită intensitate. Totuși, golul a căzut abia în min. 20, după o fază fixă: Petrescu a executat cu boltă o lovitură liberă, s-a creat o învălmășeală în careu, balonul a ajuns la M. Bretan care a șutat destul de anemic, dar mingea s-a strecurat printre picioarele jucătorilor în plasă.

Al doilea gol a fost urmarea unei frumoase acțiuni, balonul circulînd pe traseul Vișan — S. Bretan; a urmat centrarea celui din urmă și Țegean s-a înălțat în careu, trimițînd cu capul mingea în plasă. Finalul reprizei a aparținut tot clujenilor care însă n-au mai reușit să înscrie.

La reluare, joc egal ca desfășurare, faze multe de poartă, dar nu s-a mai marcat nici un gol.

O notă bună pentru arbitrul Emil Păunescu, care astăzi a condus prima sa partidă, la centru, în Divizia A.

**Victor MOREA**

**Stadionul** Municipal: **teren** bun; **vreme călduroasă; spectatori** — aproximativ 3 000. **Au marcat: M. BRETAN** (min. 20) și **ȚEGEAN** (min. 34). **Raportul șuturilor la poartă: 26—17** (pe spațiul porții: 13—7). **Raport de cornere: 10—6.**
**C.F.R.:** GADJA — Lupu (min. 70 Szöke), Dragomir, PENZEȘ, ROMAN — M. BRETAN, Cojocaru — S. Bretan, Vișan, Țegean (min. 65 P. Gheorghe), PETRESCU.
**CRIȘUL:** Bologan — Sărac, LUCACI, DĂRĂBAN, Petre Nicolae — SCHIOPU, Cociș — Boșca, Agud, COLNIC, Covalcic.
**A arbitrat EMIL PĂUNESCU** (Vaslui) ★★★★★ ajutat la linie de **V. Pîrvescu** (Buzău) și **I. Angheliu** (P. Neamț).
**Trofeul Petschovschi: 10.**
La tineret-rezerve: **C.F.R. — Crișul 5—1 (2—0).**

# UN JOC CUM N-AM DORI SĂ MAI VEDEM

**ST. ROȘU 0(0)**
**Univ. CRAIOVA 1(1)**

**BRAȘOV, 24 (prin telefon, de la trimisul nostru)**
Rar ne-a fost dat să vedem un joc atît de încîlcit ca acela dintre Steagul roșu și Universitatea Craiova. Lipsit de spectaculozitate, sub orice critică sub raport tehnic și presărat cu zeci de intrări neregulamentare ale oaspeților. Meciul de la Brașov a purtat amprenta unei dominări categorice a stegarilor. Dar ce folos că acțiunile lor s-au desfășurat fie cu încetinitorul, fie lipsite de claritatea necesară, fiind purtate de cele mai multe ori individual. Cu asemenea manieră de joc, brașovenii au fost neputincioși în fața unei apărări supranumerice, greu de depășit, care a folosit toată gama de mijloace antijoc în scopul scurgerii timpului și menținerii rezultatului.

Oaspeții au intrat pe teren cu o tactică specifică partidelor din deplasare, pe care au respectat-o cu strictețe, uneori chiar abuziv, pe tot parcursul celor 90 de minute, valorificînd la maximum, pe contraatac, calitățile lui Marcu. De altfel, singurul gol al partidei, înscris în min. 22, este opera acestuia, care la o acțiune inițiată pe partea dreaptă de Niță, a finalizat, printr-un șut plasat de la marginea careului, mingea lovind rădăcina barei și intrînd apoi în plasă.

Din clipa înscrierii golului, craiovenii s-au apărat apoi cu îndîrjire, uneori cu întreg efectivul, dar și cu mijloace nesportive, dezaprobate de publicul spectator. Din această cauză, jocul a fost adeseori întrerupt, (și firesc, prelungit cu patru minute), iar Deselnicu (pentru proteste repetate) și Florescu (lovire intenționată a adversarului) au fost eliminați; alți patru jucători (Strîmbeanu, Marcu, Ivan și Zotincă) au făcut cunoștință cu cartonașul galben.

**Gheorghe NERTEA**

**Stadionul** Tineretului, **teren** bun, **timp frumos, spectatori** — aproximativ 5 000. **A marcat: MARCU** (min. 22). **Raportul șuturilor la poartă: 13—8** (pe spațiul porții 5—4). **Raportul de cornere: 9—2.**
**STEAGUL ROȘU:** Adamache — Ivăncescu, Jenei, Olteanu, Cojocaru — Cadar (min. 68 Necula), Gherghel (min. 26 Florescu — eliminat min. 74) — Zotincă, Pescaru, Balint, GYÖRFI.
**UNIVERSITATEA: PAPUC** — Niculescu, Deselnicu (min. 73 eliminat), Sameș, Velea — **STRÎMBEANU**, Ivan (min. 46 Berneanu) — Țarălungă, Niță, Oblemenco (min. 73 Bitlan), **MARCU.**
**A arbitrat: C. PETREA** ★★★★★, ajutat la tușă de **Gh. Olteanu** și **I. Urdea** (toți din București).
**Trofeul Petschovschi: 9.**
La tineret-rezerve: **Steagul roșu — Universitatea 1—0 (0—0).**

# UN FINAL DE ÎNALTĂ TENSIUNE, DATORAT ARBITRAJULUI...

**POLITEHNICA 2(1)**
**RAPID 2(0)**

**IAȘI, 24 (prin telefon, de la trimisul nostru).**
Cine ar fi crezut că la Iași va fi un final incandescent, ca în filme (de prost gust!), un spectacol penibil, provocat de un arbitru care se joacă cu fluierul, arătînd mai întîi lovitură liberă în favoarea Rapidului, pentru ca după aproape un minut de „presiune ieșană" să se consulte cu tușierul Stavru Nicolau și să acorde golul (înscris de Alecu), care... fusese gol!? Era min. 85...

Au urmat trei minute de întreruperi, cu toată suflarea Rapidului de pe banca de rezerve intrată în teren spre a-l potoli pe jucătorii revoltați de această decizie. Secvențe triste, ce discreditează un joc care, chiar dacă nu fusese un mare spectacol, oferise faze agreabile și oneste, fiecare echipă avîndu-și... repriza sa. Gazdele dominaseră în prima parte, giuleștenii îl trecuseră pe Lupescu libero și pe Mușat între „centrali", declarînd de la bun început că țintesc remiza. Băieții din Copou nu s-au speriat însă și Moldoveanu a înscris cu un șut superb de pe la 25 de metri. Ieșenii mai rataseră 2—3 ocazii, în timp ce Rapid nu reușise să tragă măcar un șut pe poartă. După pauză însă, văzînd că artileria grea nu face mai nimic, apărarea giuleșteană, cu Pop în frunte, forțează egalarea. Și o obține repede, în primul rînd grație căderii fizice și tactice a ieșenilor (care au totuși o mare ocazie prin Lupulescu pe contraatac în min. 56). Boc egalează în min. 59, iar peste un minut, Marin Stelian pătrunde, îl deschide foarte bine pe Neagu și Rapidul nu numai că ia conducerea, dar se dezlănțuie, avînd încă două mari ocazii ratate de Neagu, cel care în min. 71 a vrut să înscrie... distractiv și a trimis peste poartă. Și cum ocaziile ratate se răzbună, ieșenii au o zvîcnire colectivă de ultim moment, care îi aduce în fața egalării. Se opune Răducanu de două ori, scoțînd mingea incredibil (min. 75 și 76), se opune și bara — dar insistența lui Alecu n-a mai întîlnit obstacol în final, golul său (chiar dacă avea să fie cu cîntec) fiind absolut valabil. Dar ce greu a fost din acel minut 85 și pînă la terminarea jocului....

**Mircea M. IONESCU**

Stadion „23 August": **teren** ușor denivelat; **timp** foarte bun; **spectatori** — circa 9 000. **Au înscris: MOLDOVEANU** (min. 20), **BOC** (min. 59), **NEAGU** (min. 60) și **ALECU** (min. 85). **Raportul șuturilor la poartă: 10—15** (pe spațiul porții: 6—4). **Raportul de cornere: 3—7.**
**POLITEHNICA:** Pop — ROMILĂ I, ALECU, Stoicescu, Pal — Romilă II, Simionaș — Incze, Lupulescu, Cuperman, MOLDOVEANU.
**RAPID:** RĂDUCANU — Lupescu — Pop, BOC, MUȘAT, Codrea — DINU, Marin Stelian — Năsturescu, Neagu, Angelescu (min. 46 Codreanu).
**A arbitrat ZAHARIA DRĂGHICI** (nici o stea) din Constanța, ajutat la linie cu greșeli de **A. Pilosian** și **Stavru Nicolau** toți din Constanța.
**Trofeul Petschovschi: 6.**
La tineret-rezerve: **Politehnica — Rapid 1—1 (0—0).**

# BUCUREȘTENII PUTEAU FACE SCOR...

**STEAUA 2(1)**
**S. C. BACĂU 1(0)**

Așteptam cu destulă curiozitate apariția de primăvară a echipei băcăuane la București. „11"-le celor doi antrenori Rădulescu își făcuse un titlu de onoare din orice descindere în Capitală, evoluînd, de regulă, bine sau foarte bine. Ieri, însă, s-a înscris în excepție... Timidă, lipsită de convingere în majoritatea acțiunilor, ezitantă și stîngace în apărare, echipa venită de pe Bistrița a fost o pradă surprinzător de ușoară pentru Steaua, care, fără a străluci, S-A JUCAT cum a vrut cu adversara ei.

După cum a debutat, jocul nu lăsa în nici un caz să se întrevadă disproporția de forțe ulterioară. Băcăuanii sînt chiar pe punctul de a deschide scorul, dar șutul lui Mioc (min. 12), de la numai 7—8 m, este respins providențial, cu piciorul, în corner de către Haidu. După acest semnal de alarmă, echipa bucureșteană începe să pună, progresiv, stăpînire pe joc. Golul cade în min 35: *Tătaru face o cursă pe centrul terenului, îl deschide pe NĂSTASE în careu, urmează o fentă scurtă care face două victime — pe Kiss și pe Ghiță, ieșit la blocaj — atacantul bucureștean introducînd, apoi, senin și elegant, balonul în poarta goală: 1—0.* Reacția băcăuanilor, nervoasă, dezorientată (s-a simțit din plin absența strategului Dembrovschi, operat sîmbătă de menisc), nu produce nici un fel de impresie nici adversarilor lor, nici tribunelor. Peste jocul destul de încîlcit al ambelor echipe (în care dominarea teritorială aparține, firește, gazdelor) se ridică evoluția a două extreme — *Aelenei*, de la Steaua, *Mioc*, de la S.C. Bacău — care încearcă să ordoneze, prin manevre lucide și subtile, acțiunile ofensive ale echipelor lor. Pînă la pauză, însă, nu se mai petrece nimic notabil.

Reluarea jocului este marcată de o lovitură de teatru: *TĂTARU șutează (în min. 46) de la aproximativ 25 m, șutul este plasat, dar nu prea puternic, Ghiță ezită o fracțiune de secundă și... 2—0.* În continuare, Steaua domină, dar, împotriva cursului jocului, *cei care înscriu sînt oaspeții, prin MIOC (min. 56), care fructifică o pasă în adîncime a lui Băluță.* Aveam oare să asistăm la relansarea partidei? Nu. Echipa bucureșteană ia autoritar în mînă frînele jocului, domină continuu pînă la sfîrșitul meciului, ratează cîteva ocazii de gol (dintre care aceea a lui Pantea — din min. 80, singur cu Ghiță la 12 m de poartă — a fost „monumentală") și termină în pas de voie o partidă pe care o putea cîștiga foarte detașat și pe planul scorului...

**Marius POPESCU**

**Stadion** „23 August", **teren** bun, **timp frumos, spectatori** aproximativ 5 000. **Au marcat: NĂSTASE** (min. 35), **TĂTARU** (min. 46) pentru Steaua, respectiv **MIOC** (min. 56). **Raportul șuturilor la poartă: 16—7** (pe spațiul porții: 6—4). **Raport de cornere: 9—4.**
**STEAUA:** Haidu — SĂTMĂREANU, Smarandache, Ciugarin, Negrea (min. 63 Cristache) — VIGU, NAOM — Pantea, TĂTARU, NĂSTASE, AELENEI (min. 63 Ștefănescu).
**SPORT CLUB BACĂU:** Ghiță — Kiss, CATARGIU, VELICU, COMĂNESCU — Sinăuceanu, Hrițcu — MIOC, PANĂ, Rugiubei (min. 80 Florea), Sorin Avram (min. 46 Băluță).
**A arbitrat OTTO ANDERCO** (Satu Mare) ★★★★, ajutat (bine) de **V. Catană** (Carei) și (slab) de **V. Trifu** (Baia Mare).
**Trofeul Petschovschi: 8.**
La tineret-rezerve: **Steaua — S. C. Bacău 5—3 (3—2).**

# UN DEBUTANT (Bataclíu) INVINGE LIDERUL!

**U. T. A. 1(1)**
**DINAMO 2(0)**

**Arad, 24 (prin telefon, de la trimisul nostru)**
Anul trecut în orașul de pe Mureș s-a jucat meciul care a decis titlul. Atunci, Dinamo a cîștigat cu 2—0 și a luat opțiunea principală pentru trofeu. Acum, echipa bucureșteană, cu Gaspar, Dobrău și Bataclíu în formație (ultimul, debutant) a evoluat legat și fără trac întrucît nu avea, prin poziția sa în clasament, nimic de pierdut.

În aceste condiții, cel care joacă mai dezinvolt la începutul partidei sînt jucătorii oaspeți și Doru Popescu are prima ocazie de a înscrie (min. 7). Liderul atacă mai mult pe partea stîngă unde Both este lăsat nemarcat de neexperimentatul Gaspar.

Dumitriu II — care nu prea se văzuse în această parte a meciului — ia în min. 31 o acțiune pe cont propriu, iese cu mingea la picior din blocajul fundașilor centrali, îl scoate pe Vidac din poartă și aruncă balonul pe lîngă acesta. Răsărit ca din pămînt, Birău se opune golului chiar pe linia porții.

Cînd mai erau 3 minute pînă la sfîrșitul reprizei, Pojoni respinge cu capul, puternic, un atac dinamovist. Mingea ajunge la Domide, aflat pe extrema dreaptă, în poziție evidentă de ofsaid (chiar în apropierea tușierului Mureșan!), poziția „afară din joc" nu este semnalizată și Domide înscrie.

Repriza secundă debutează cu cîteva acțiuni arădene. Echipa dinamovistă revine însă în atac și domină tot mai autoritar.

În min. 70 Lereter acordă gratuit o lovitură de colț. Execută scurt R. Nunweiller pînă la Bataclíu și tînărul debutant șutează de la 18 m, cu efect, în colțul lung al porții lui Vidac: 1—1. N-au trecut nici două minute de la egalare și un subtil „un-doi" — Nunweiller—Dumitriu — se încheie cu un pas înapoi la Bataclíu, aflat în aceeași poziție ca la primul gol, istoria se repetă și: 2—1 pentru Dinamo! Pe teren se află acum, practic, o singură echipă, cea oaspete.

Ultimele zece minute ale partidei sînt însă cele mai îndîrjite. Dinamismului acestei părți a meciului dîndu-i un plus, orgoliul rănit al liderului. În min. 80, Broșovschi șutează ca din tun de la 11 m dar Constantinescu respinge în corner. În ultimul minut Broșovschi șutează de la distanță, mingea se lovește de Dinu și jucătorii arădeni îl înconjoară pe arbitru, Birău îl bruschează, agățîndu-se de un pai... și cerînd 11 m. Arbitrul fluieră însă sfîrșitul partidei, publicul îl apostrofează vehement dar... nu pentru greșelile care au favorizat echipa locală...

**Paul SLAVESCU**

**Stadion** U.T.A., **teren bun, vreme** caldă, **spectatori** aproximativ 25 000. **Au marcat: DOMIDE** (min. 42) și **BATACLIU** (min. 70 și 72). **Șuturi la poartă: 17—15** (pe spațiul porții: 8—5). **Raport de cornere: 9—4.**
**U.T.A.:** Vidac — BIRĂU, Lereter, Pojoni, Popovici — Petescu, Broșovschi — Sima, Kun II, Domide (min. 62 Axente), Both.
**DINAMO: CONSTANTINESCU** — Gaspar, G. SANDU, DOBRĂU (min. 77 Mustățea), CHERAN — DINU, RADU NUNWEILLER — BATACLIU, Dumitriu II, D. Popescu (min. 53 Custov), DUMITRESCU.
**A condus V. TOPAN** (Cluj) ★★★, neajutat la tușă de **S. Mureșan** (Turda) și ajutat de **Gh. Vereș** (Cluj).
**Trofeul Petschovschi: 7.**
La tineret-rezerve: **U.T.A. — Dinamo 1—0 (1—0).**

# AL CINCILEA MECI NUL CONSECUTIV AL OASPEȚILOR!

**JIUL 2(2)**
**FARUL 2(2)**

**PETROȘANI, 24 (prin telefon, de la trimisul nostru)**
Jiul n-a mai fost de această dată echipa atît de temută între hotarele propriului teren! Împotriva Farului a condus de două ori, dar tot de două ori a fost egalată cu dezinvoltură (a 5-a remiză consecutivă a constănțenilor)! Lupta sa din final, energică, pentru recîștigarea avantajului nu i-a adus însă victoria sperată, pentru că Jiul de azi a prezentat carențe în toate compartimentele, a jucat îmbîcsit, nu a știut sau nu a putut să facă dintr-o defensivă aglomerată o apărare invulnerabilă.

Începutul a fost de bun augur pentru gazde, căci în min. 11 Mulțescu a „atras" spre el, cu mișcări de felină, un balon vînat de trei fundași adverși, pentru a-l expedia apoi în plasă de la circa 14 m. Dar Tănase a redus imediat handicapul, plasînd cu capul o minge ușoară, căreia Marincan nu i-a putut face față. Două linii de fundași nesigure au mai întors cîte o dată tabela de marcaj, cînd Naidin și Turcu au speculat greșelile lui Mareș, respectiv ale lui Stocker și Tonca. (Mai spectaculos a fost golul Farului, el însemnînd o cursă inteligentă și viguroasă a lui Caraman prin toată aripa stîngă a defensivei Jiului, pasă la Turcu și gol pe lîngă Marican, un portar neexperimentat și mirat de propria sa titularizare).

În repriza a doua, Antonescu l-a păzit mai bine pe Mulțescu, Stoian a rămas în continuare blocat între doi adversari și ofensiva gazdelor s-a împotmolit fără aportul a două extreme de valoare, singurele piese care ar fi putut destrăma un careu bine consolidat.

Siguri de rezultat, oaspeții au contraatacat de cîteva ori cu măiestrie prin Tănase, jucătorul cel mai activ și mai inspirat din această partidă.

**Ion CUPEN**

**Stadion** Jiul; **teren bun; timp** frumos; **spectatori** aproximativ 3 000. **Au marcat: MULȚESCU** (min. 11), **TĂNASE** (min. 14), **NAIDIN** (min. 25) și **TURCU** (min. 37). **Raportul șuturilor la poartă: 18—8** (pe spațiul porții: 4—2). **Raportul de cornere: 9—5.**
**JIUL:** Marincan (min. 46 Suciu) — GEORGESCU, Georgevici (min. 8 Dodu), Stocker, Tonca — M. Mihai, Libardi — Urmeș, MULȚESCU, Stoian, Naidin.
**FARUL:** Popa — Ghirca, Mareș, BALOSU, Nistor — ANTONESCU, Mihu — TĂNASE, Oprea, CARAMAN, Turcu (min. 72 Rădulescu).
**A arbitrat: C. GHEMIGEAN** ★★★★, ajutat la tușă de **M. Niță** și **I. Dancu** (toți din București).
**Trofeul Petschovschi: 7.**
La tineret-rezerve: **Jiul — Farul 0—0.**

# GAZDELE AU MARCAT IERI MAI MULT DECÎT ÎN TOT RETURUL!

**PETROLUL 5(3)**
**A. S. A. 0(0)**

**PLOIEȘTI, 24 (prin telefon, de la trimisul nostru)**
După o ploaie, căzută timp de cîteva ore, înaintea partidei, spre sfîrșitul primei reprize deasupra stadionului și-a făcut apariția soarele. Pînă atunci, soarele exista doar în... sufletele mult încercaților suporteri ploieșteni, încălziți de evoluția „idolilor", printr-o prestație — și ca spectacol, și ca forță de concretizare — fără precedent pentru ei, în actualul campionat.

Într-adevăr, de foarte mult timp nu i-am văzut pe băieții lui Oană atît de laborioși și de inventivi în teren, atît de ambițioși în marea lor dorință de a-și depăși propria lor condiție. I-a ajutat, poate, în reușita de azi și faptul că ei au realizat destul de repede (min. 13 — autor Oprișan) deschiderea scorului. Dar, pînă la pauză, tabela de marcaj a mai suferit două modificări, datorită golurilor înscrise de Cozarec (min. 43) și Dincuță (min. 45).

Ce făceau elevii lui Bone în tot acest timp?

Eforturi în apărare de a stăvili forcingul ploieștean și o palidă evoluție în situația de atac, de vreme ce în primele 45 de minute ei nu reușiseră să trimită decît un singur șut (Orza — min. 25) spre poarta lui M. Ionescu. La 3—0, desigur, meciul era de acum jucat și celelalte două goluri înscrise de ploieșteni după pauză (Moldovan — min. 55 și Cringașu — min. 89) n-au făcut decît să potențeze la maximum entuziasmul „tribunelor".

**G. NICOLAESCU**

**Stadion** Petrolul; **timp** ploios și apoi însorit; **teren** alunecos; **spectatori** 9 000. **Au marcat: OPRIȘAN** (min. 13), **COZAREC** (min. 43), **DINCUȚĂ** (min. 45), **MOLDOVAN** (min. 55), **CRÎNGAȘU** (min. 89). **Raportul șuturilor la poartă: 28—5** (pe spațiul porții: 14—2) **Raport de cornere: 11—4.**
**PETROLUL:** M. Ionescu — N. IONESCU, BADIN, Mierluț, Ciupitu — COZAREC, Crîngașu — DINCUȚĂ, MOLDOVAN (min. 80 Florea III), MARCU (min. 80 Juhasz), OPRIȘAN.
**A.S.A.:** Solyom (min. 48 Nagel) — Szölösi, BÖLÖNI, Ispir, Czako — Varodi, Orza — Fazecaș, MUREȘAN, HAJNAL, Lucaci I (min. 61 Lucaci II).
**A arbitrat: A BENTU** ★★★★★, ajutat la linie de **Fr. Coloși** și **I. Hristafi** (toți din București).
**Trofeul Petschovschi: 9.**
La tineret-rezerve: **Petrolul — A.S.A 3—2 (1—1).**

# ROLAND GARROS '72
## piatră de încercare în Marele Premiu al tenisului
### ● VA REUȘI ILIE NĂSTASE PERFORMANȚA RATATĂ ANUL TRECUT ÎN FAȚA LUI JAN KODES?

Pentru a 71-a oară, într-o istorie care și-a deschis prima pagină la finele veacului trecut, elita tenisului își dispută întîietatea pe terenurile pariziene, umbrite de bătrînii arbori din Auteuil. În joc sînt titlurile de campioni internaționali ai Franței, dar și acelea (neoficiale) de primii tenismeni ai lumii. Fiindcă, de multă vreme, turneul de la Roland Garros are această investitură de campionat mondial pe terenuri cu zgură, așa cum Wimbledon-ul este întrecerea supremă în tenisul pe gazon.

Jocurile, în etapele lor preliminarii, au și început de aproape o săptămînă. Abia azi, însă, intră în focul luptei primii capi de serii, favoriții probelor de simplu. Printre aceștia se numără, bineînțeles, și „supercampionul" nostru, excelentul Ilie Năstase. Deși lider în Marele Premiu — clasamentul întregului circuit de turnee F.I.L.T. — el este favoritul nr. 2, avîndu-l înainte pe cehoslovacul Jan Kodes, același care-l învingea anul trecut, tot aci, într-o finală dramatică. Kodes are, de altfel, rara performanță a două victorii succesive la Roland Garros, ceea ce n-au reușit în anii de după război decît celebrii Drobny, Parker, Trabert și Pietrangeli.

Turneul de la Paris este primul, în întreaga suită, cotat cu punctajul maxim. Învingătorul primește 100 puncte, iar al doilea clasat — 75 p. În fața acestui amănunt, distanțele din clasamentul alăturat par minime, o simplă calificare în semifinală (50 p) sau eliminare accidentală în primele tururi, putînd produce modificări esențiale

*Tenismanul cehoslovac Jan Kodes, de două ori campion la Roland Garros, își apără titlul în aceste zile*

în actuala ordine a fruntașilor. Năstase, foarte aproape urmărit de spaniolul Orantes, are deci o sarcină grea în această întrecere de mare anvergură. După cum Smith, ca și Gimeno, Kodes și chiar Barthes (pe teren propriu) pot nutri speranța de a-și ameliora poziția în clasament, printr-un eventual succes.

În joc va intra azi și al doilea reprezentant al tenisului românesc, Ion Țiriac. Numele său este înscris, alături de acela al lui Năstase, pe tabelul de onoare care străjuiește intrarea în tribuna principală a „centralului". Acolo sînt trecuți toți cîștigătorii, de la 1891 încoace, iar românii și-au adjudecat titlul la dublu, acum doi ani, după ce mai fuseseră finaliști în 1966 și semifinaliști în toate edițiile ce au urmat.

Delegația română, la actuala ediție, este cea mai numeroasă din întreaga cronologie. Dar, cu excepția primelor noastre rachete, toți cei intrați în luptă — Santei, Dron, Mureșan, Mărmureanu — au și părăsit tabloul de simplu. Poate că ar trebui revizuite și criteriile după care federația noastră de specialitate își trimite participanții la un turneu atît de puternic. Așteptăm, totuși, cu interes evoluția celor mai tineri concurenți români, în ultima săptămînă de la Roland Garros, printre care Traian Marcu, Virginia Ruzici și Mariana Simionescu. În talentul acestora punem jusificate speranțe.

**Radu VOIA**

### Bungert eliminat în primul tur!

**PARIS, 24 (Agerpres).** — Pe terenurile de la Roland Garros au continuat campionatele internaționale de tenis ale Franței. În proba de simplu, francezul J. C. Barclay l-a învins cu 2—6, 6—1, 6—3, 6—1 pe italianul P. Barazutti, iar chilianul Cornejo l-a eliminat cu 7—5, 6—1, 6—3 pe P. Beust (Franța). Fostul campion vest-german W. Bungert a cedat englezului Y. Paish în trei seturi: 1—6, 3—6, 3—6.

Alte rezultate din primul tur: Mukerjea (India) — N'Godrella (Franța) 6—3, 6—2, 6—3; Gottfreid (S.U.A.) — Jean Paul Meyer (Franța) 6—2, 6—4, 6—4; Kalogheropoulos (Grecia) — Molina (Columbia) 4—6, 3—6, 6—3, 9—7, 7—5; Mendoza (Anglia) — Castigliano (Italia) 6—2, 6—1, 1—6, 6—4; Spear (Iugoslavia) — Guerro (Spania) 4—6, 6—3, 6—4, 8—6; Korotkov (U.R.S.S.) — Lloyd (Anglia) 1—6, 7—5, 6—2, 6—0; Di Matteo (Italia) — Holecek (Cehoslovacia) 5—7, 3—6, 6—2, 6—1, 6—2; Mandarino — Zugarelli (Italia) 4—6, 6—2, 16—14, 6—2; Munoz (Spania) — Cooper (Australia) 6—2, 6—0, 6—2; Kukal (Cehoslovacia) — Stewart (S.U.A.) 7—5, 4—6, 6—2, 9—7; Gasiorek (Polonia) — Case (Australia) 6—1, 3—6, 3—6, 7—5.

**CLASAMENTELE MARELUI PREMIU — F.I.L.T.**

MASCULIN: 1. **I. Năstase** (România) 213 p; 2. **M. Orantes** (Spania) 200 p; 3. **S. Smith** (SUA) 162 p; 4. **A. Gimeno** (Spania) 114 p; 5. **J. Kodes** (Cehoslovacia) 89 p; 6. **P. Barthes** (Franța) 64 p; 7. **J. Connors** (S.U.A.) 57 p; 8. **J. Fillol** (Chile) 55 p; 9. **B. Phillips Moore** (Australia) 51 p; 10. **Fr. Pala** (Cehoslovacia) 48 p.

FEMININ: 1. **Nancy Richey-Gunther** (SUA) 150 p; 2. **Evonne Goolagong** (Australia) 130 p; 3. **Billie Jean King** (SUA) 129 p; 4. **Rosemary Casals** (SUA) 84 p; 5. **Chris Evert** (SUA) 64 p; 6. **Virginia Wade** (Anglia) 60 p; 7. **Kerry Melville** (Australia) 55 p; 8 **Gail Chantreau** (Franța) 52 p; 9.—10. **Françoise Durr** (Franța) și **Lesley Hunt** (Australia) — 45 p.

# FOTBAL meridiane

### FINALA CUPEI CUPELOR
### GLASGOW RANGERS — DINAMO MOSCOVA 3—2 (2—0)

Aseară, la Barcelona, s-a desfășurat finala Cupei cupelor dintre **Dinamo Moscova** și **Glasgow Rangers.** Victoria a revenit formației scoțiene cu scorul de 3—2 (2—0).
Alte amănunte în ziarul de mîine.

### 15 ECHIPE LA „CUPA INDEPENDENȚEI"

La competiția internațională de fotbal „Cupa independenței" care este organizată de Confederația braziliană a sporturilor și-au confirmat participarea 15 echipe: **Franța, Argentina, Peru, Irlanda, Portugalia, Paraguay, Bolivia, Iugoslavia** și altele. Echipele urmează să sosească la Rio de Janeiro cu începere de la 6 iunie. **Ken Aston,** președintele comisiei de arbitri de pe lîngă F.I.F.A. și-a anunțat sosirea la 27 mai la Rio pentru a alcătui lista arbitrilor care vor conduce jocurile.

### ECHIPA ANGLIEI ÎNVINSĂ PE WEMBLEY

În campionatul inter-britanic s-a înregistrat ieri, pe stadionul Wembley din Londra, o mare surpriză. **Echipa Angliei a fost învinsă cu 1—0 (1—0) de selecționata Irlandei de Nord,** prin golul marcat de **McNeill** în min. 33. Gazdele au aliniat din prima formație, doar pe **Bell, Hughes, March, Storey, Summerbee** și **Hunter.** Din reprezentativa nord-irlandeză a lipsit **Best,** care după ce a anunțat că se retrage din activitatea fotbalistică a refuzat să joace și în echipa națională.

### SPANIA — URUGUAY 2—0 (1—0)

**Selecționata de fotbal a Uruguayului și-a început turneul în Europa** jucînd marți la Madrid, în fața a 70 000 de spectatori, cu echipa Spaniei. Gazdele au obținut victoria cu 2—0 (1—0) prin golurile marcate de Valdez și Garate.

Arbitrul maghiar **Palotai** a condus următoarele formații: **SPANIA — Iribar, Sol, Gallego, Calleja, Tonono, Claramunt, Ufarte, Irureta, Garate, Asenei, Valdez; URUGUAY — Carrasco, Ascery, Masnick, Gonzales, Castillo, Blanco, Ferreira, Maneiro, Esparrago, Lattuada, Morena.**

### ECHIPA MAROCULUI, CALIFICATĂ PENTRU J.O.

Echipa de fotbal a Marocului a învins cu scorul de 4—1 selecționata Mali într-un joc contînd pentru preliminariile turneului olimpic. În urma acestui succes echipa Marocului s-a calificat pentru Olimpiada de la München. La pauză scorul a fost egal: 1—1. Meciul a fost urmărit de peste 27 000 de spectatori.

### SELECȚIONATA UNIVERSITARĂ A FRANȚEI, ÎN CANADA

Înainte de a participa, între 19—30 iulie, la Campionatul mondial studențesc din România, echipa universitară a Franței va efectua un turneu în Canada (6—22 iunie).

Pentru acest turneu, antrenorul **Jean Dufour** a reținut următorii 18 jucători: **Delachet, Lepecheur** (portari), **Vandini, Volant, Corbeau, Cané, Le Foch** (fundași), **Robin, Guégan, Jaussaud, Wenger** (mijlocași), **Marbe, Bride, Demartigny, Othily, Lebariller, Mesones, Sevin.**

# ▪ULTIMELE ȘTIRI ▪ ULTIMELE REZULTATE ▪ ULTIMELE ȘTIRI

### GLORIA — SPORTUL STUDENȚESC 30—6, LA RUGBY

Ieri, pe terenul Gloria din Capitală, s-a disputat partida de rugby dintre formațiile Gloria și Sportul studențesc, restanță din etapa a XV a campionatului diviziei A. Aflați în cursă pentru evitarea retrogradării, rugbyștii de la Gloria au evoluat foarte bine, obținînd victoria la un scor concludent: 30—6 (6—6). Cele 36 de puncte au fost înscrise de **Matei** (3 încerc.), **Mușat, Barbu** și **Filip** (cîte o încercare), **Iordănescu** (2 transf.) și **Soare** (transf.) — pentru Gloria, respectiv **Piștalu** (încerc.) și **Crăciunescu** (transf.). A arbitrat bine P. Niculescu (București).

### ARBITRU AUSTRIAC LA MECIUL DE TENIS ROMÂNIA — ITALIA

În urma acordului intervenit între federația română de tenis și cea italiană, întîlnirea România — Italia, din cadrul semifinalelor „Cupei Davis" (zona europeană), va fi condusă de arbitrul austriac dr. Otto Heydrich. Meciul este programat la București, în zilele de 16—18 iunie.

### JUCĂTORII DE LA LANEROSSI — AMENDAȚI

În urma înfrîngerii suferite pe teren propriu (0—4 cu Varese), jucătorii echipei de fotbal Lanerossi au fost amendați cu cîte 300 000 lire fiecare. Conducerea clubului a menționat că în acest meci jucătorii echipei nu și-au apărat șansele.

### NOII ANTRENORI AI LOTURILOR FRANCEZE DE SCHI

Au fost desemnați noii antrenori de schi ai loturilor Franței. La bărbați, noul antrenor este **Walter Brilling,** iar la femei, **Jacques Fournot.**

Redacția și administrația: București, str. Vasile Conta nr. 16; telefoane: centrala 11.10.05, secția corespondenți 11.51.09, interurban 72 și 286; telex: sportrom buc. 180. Tiparul I. P. „Informația", București 40.368

PROLETARI DIN TOATE ȚĂRILE, UNIȚI-VĂ!

# Sportul

ZIAR AL CONSILIULUI NATIONAL PENTRU EDUCAȚIE FIZICĂ ȘI SPORT

ANUL XXVIII — Nr. 7 066 | 4 PAGINI 30 BANI | Vineri 26 mai 1972

Biblioteca municipală Târgu-Mureș

DIVIZIA A DE FOTBAL, DUPĂ ETAPA „MARILOR ÎNCURCĂTURI"

## TITLUL CIRCULĂ (ademenitor) ÎNTRE ARAD, PITEȘTI ȘI CLUJ!

● Programul, favorabil U.T.A.-ei și lui F. C. Argeș; prospețimea și efectivul complet, argumentele Universității...

*Fundașul brașovean, Olteanu, exasperat de ineficacitatea echipierilor din atac, a avansat în prima linie și încearcă (în zadar) să înscrie cu capul. Fază din meciul Steagul roșu — Universitatea Craiova (0—1).*
Foto : W. FEHER

Ce clare păreau lucrurile la un moment dat! Cum ne mai pregăteam să trecem în rîndul evenimentelor consumate acest campionat! Și cît de mirați privim acum clasamentul după etapa nr. 24, care solicită — și orice judecător atent i-l acordă — titlul de **„moment al marilor încurcături"**. Pentru că tot ceea ce va urma de aici și pînă în seara zilei de 28 iunie, se anunță drept o suită de senzații tari, astfel că suporterii slabi de inimă ai echipelor implicate în „chestiunea titlu" sînt sfătuiți să... nu citească ziarele, la rubrica fotbal, să nu urmărească emisiunile radiofonice „Minut cu minut" și nici eventualele apariții pe „micile ecrane" ale partidelor-cheie. Dar, dacă, asta e o glumă, în schimb, un lucru e cert: campionatul României intră, prin etapa de ieri, în rîndul marii majorități a competițiilor naționale ale continentului. Deoarece, cu mici excepții **(Olanda,** cu **Ajaxul** lui **Ștefan Covaci** și **Portugalia,** cu **Benfica** lui **Eusebio),** în rest, asistăm la sosiri grupate, cu învingători stabiliți după... developarea fotografiei. Așa a fost în Belgia, așa a fost în Anglia, așa va fi duminică în Italia, mai tîrziu în Cehoslovacia, în Iugoslavia etc. Fotbalul nostru, conectat cu toate speranțele, decepțiile și amăgirile, la circuitul continental, își ridică și campionatul — cel puțin sub aspectul acestei acerbe și spectaculoase lupte pentru titlu — la nivelul de interes al celor mai celebre competiții similare din Europa.

Cifrele ne indică un „trio" lansat în acest moment spre cununa de lauri. **U.T.A.,** socotită de multe anticipări — determinate însă tot de marele consilier, clasamentul — ca o campioană fără emoții, se vede supusă la probe de rezistență psihică și fizică, greu de bănuit cu cîteva săptămîni în urmă. Presiunea alb-violeților piteșteni și a alb-negrilor clujeni se adaugă unei „gripări" a motoarelor arădene, provenind din primul contact mai serios al formației dirijate de **Nicolae Dumitrescu** cu obligațiile față de loturile reprezentative. **Domide, Popovici, Kun, Broșovschi, Sima, Vidac,** plecați — pentru mai mult sau mai puțin timp — din atît de nedespărțita familie arădeană. Acestea au zdruncinat, se pare, omogenitatea, arma primă a alb-roșilor și le-a coborît. vizibil, potențialul de joc. Dar nici marea rivală, **F. C. Argeș,** n-a beneficiat de un ajutor al zilelor de întrerupere. Lasă că și argeșenii au furnizat un grup masiv loturilor (Dobrin, Vlad, C. Olteanu, M. Popescu, Jercan, Ivan II), dar — colac peste pupăză — un turneu în **Bulgaria** (nu mai știm cît de folositoare sînt asemenea voiajuri în pauzele competiției oficiale) i-a adus pe banca accidentaților, lîngă un mai vechi indisponibil **(Pigulea)** pe alți doi oameni de bază **(Dobrescu** și, mai cu seamă, **Roșu)** iar

**Eftimie IONESCU**

*(Continuare în pag. a 3-a)*

## ECHIPELE ROMÂNIEI AU PLECAT LA CAMPIONATELE MONDIALE DE POPICE

Joi seara, delegația sportivilor români la C. M. de popice, în frunte cu președintele F.R.P., Gh. Bălan, s-a îmbarcat în expresul de Belgrad, urmînd ca din capitala Iugoslaviei, popicarii noștri să-și continue drumul cu avionul pînă la Split.

Iată ce ne-a declarat la plecare secretarul general al F.R.P., Ladislau Szöcs, care însoțește pe sportivii noștri la C. M.: **„Actuala ediție se anunță deosebit de dîrză și echilibrată. Pregătirile serioase, efectuate în vederea confruntărilor de la Split și rezultatele bune obținute de jucătoarele și jucătorii români ne îndreptățesc să aspirăm, atît în concursul feminin, cît și în cel masculin, la una dintre medaliile puse în joc".**

SÎMBĂTĂ ȘI DUMINICĂ LA ATENA

## ÎNTÎLNIREA ATLETICĂ DE JUNIORI GRECIA — ROMÂNIA

În zilele de 27 și 28 mai, pe stadionul Karaiskakis din Atena se va desfășura întîlnirea masculină de juniori dintre reprezentativele atletice ale Greciei și României. Din echipa noastră nu vor lipsi de la start: **D. Cristudor, Gh. Ghipu, N. Onescu, R. Gavrilaș, M. Iordan, L. Dan, T. Stan.**

## START ÎN „RALIUL PRIMĂVERII"

53 de echipaje pornesc mîine spre Sibiu, capătul primei etape

Cum era de așteptat, poșta a mai adus înscrieri așa că la ora actuală 53 de echipaje se află pe lista de start. Cifra este fără îndoială îmbucurătoare și ea răsplătește eforturile conducătorilor Școlii de șoferi amatori din București care organizează pentru a 5-a oară această populară întrecere automobilistică rezervată în special începătorilor. Îmbucurător este și faptul că alături de automobiliștii bucureșteni (cei mai numeroși) vor fi prezente la start echipaje din nouă județe: **Bihor, Brașov, Dolj, Hunedoara, Iași, Ilfov, Olt, Sibiu și Timiș,** dovadă că aria geografică a acestui sport se lărgește continuu. Doar rîndurile automobilistelor au rămas subțiri, ca și anul trecut tot numai trei echipaje mixte figurînd printre participanți. În schimb, va fi de urmărit și o întrecere pe echipe, ASKALIN (Asociația liceului Ion Neculce din București), **Școala de șoferi amatori** — București, **Danubiana** și **echipajele din Sibiu,** avînd prezente la start formații complete.

Așa cum prevede programul întrecerii, toți concurenții trebuie să prezinte astăzi după-amiază mașinile la revizie tehnică. O primă încercare la care vor fi supuse frînele, direcția, instalația electrică și pneurile (care trebuie să aibă adîncimea sculpturilor de cel puțin 3 mm în zona cea mai uzată).

Mîine dimineață va avea loc startul. De fapt starturile, căci **la ora 7,01, în fața sediului Școlii de șoferi amatori (bd. Republicii nr. 108) se va da startul festiv, cel oficial avînd loc o jumătate de oră mai tîrziu (începînd de la ora 7,31) la intrarea în Piața Scînteii (în fața pavilionului de expoziție din Parcul Herăstrău).**

Prima etapă a raliului se va încheia mîine la Sibiu, unde concurenții vor sosi începînd de la ora 12,55, iar după-amiază se vor desfășura și primele probe speciale (schimbarea unei roți și un slalom printre popice): Duminică se va desfășura a 2-a etapă a raliului (Sibiu — Rm. Vîlcea — Pitești — București). Sosirea concurenților (începînd de la ora 11,38) are loc în fața noului Institut politehnic din Militari-Grozăvești.

## MAI MULT SPIRIT DE ORGANIZARE, MAI MULTĂ PASIUNE ȘI DISCIPLINĂ — IATĂ CE TREBUIE MIȘCĂRII SPORTIVE BIHORENE

O utilă ședință de analiză la Comitetul executiv al Consiliului popular județean

**Recent, la Oradea, a avut loc, sub auspiciile Comitetului executiv al Consiliului popular județean Bihor, o analiză a modului cum sînt traduse în viață hotărîrile de partid și de stat, cu privire la continua dezvoltare a mișcării sportive, asigurarea bazei materiale și procesul instructiv-educativ cu sportivii. Analiza a subliniat unele realizări obținute în aceste direcții, dar a relevat și o serie de neajunsuri care se fac, în continuare, simțite.**

Iată succint punctele de vedere exprimate în această ședință de analiză.

● **Prof. ANA SĂNDULESCU, inspector general al Inspectoratului școlar județean:** În școlile bihorene, orele de educație fizică se desfășoară în condiții net superioare față de trecut. Una din cauze — îmbunătățirea bazei materiale, prin apariția multor amenajări sportive în cadrul școlilor, rod al muncii patriotice desfășurată de elevi. O altă cauză — creșterea numărului de cadre didactice de specialitate. Greutățile apar mai ales acolo unde nu există săli de sport. O soluție: căminele culturale să fie folosite — iarna mai ales — de școli. Inspectoratul, în dorința de a veni în întîmpinarea nevoii materiale a unor școli, va construi cîte o sală de sport la Marghita și în comuna Valea lui Mihai. Se impune, de asemenea, rezolvarea unei alte probleme legate de buna desfășurare a activității sportive a elevilor, și anume aceea a procurării unor materiale sportive, a echipamentului. Magazinele de specialitate nu își respectă comenzile; încă nu există o corelație între comerț, cumpărător și producător.

● **VIORICA LUȚAȘ, secretar al Comitetului județean U.T.C.:** Sînt de semnalat rezultate bune în acțiunea organizațiilor noastre de a atrage cît mai mulți tineri în activitatea sportivă de masă și de performanță. Există comune unde tinerii participă în număr apreciabil la acțiuni sportive. Sînt, însă, cazuri cînd mulți tineri nu sînt urmăriți în activitatea lor, nici ajutați să-și ridice măiestria. Și astfel, elemente talentate se pierd. Este de datoria organelor sportive județene să aibă în vedere, în munca lor, și un asemenea aspect.

● **VASILE LUCACI, președintele Consiliului municipal al sindicatelor:** Indisciplina care domnește la clubul Crișul nu mai poate fi tolerată. Părerea mea este că s-a greșit atunci cînd au fost luate unele măsuri așa-zis organizatorice la acest club. Se impune o intervenție energică, o analiză atentă a felului cum își desfășoară activitatea sectorul tehnic, cadrele de profesori și antrenori. Faptul că la un meci de fotbal cu U.T.A., la stadion vin numai 500 de spectatori trebuie să ne dea de gîndit...

● **VIOREL ȘTRENGARU, vicepreședinte al Consiliului popular municipal:** Toți iubitorii de

**Vasile SERE,** corespondent

*(Continuare în pag. a 2-a)*

*Azi, în sala Dinamo,*

## POLITEHNICA — I.E.F.S. UN DERBY AL BASCHETULUI FEMININ

La Ploiești, meci de tradiție: Steaua — Politehnica București

O singură zi de odihnă — luni — și-au permis finalistele campionatelor republicane de baschet după meciurile ultimului tur și înaintea turneelor finale care se vor desfășura, de astăzi pînă duminică, la București, în sala Dinamo (fetele), și la Ploiești, în sala Victoria (băieții). Începînd de marți, echipele feminine Rapid, IEFS, Politehnica și Crișul și cele masculine Dinamo, Steaua, Politehnica București și Universitatea Timișoara au intrat în regimul antrenamentelor specifice dinaintea întrecerilor decisive, așa cum vor fi cele din Capitală și de la Ploiești, la sfîrșitul cărora vor fi cunoscute campioanele țării și celelalte ocupante ale pozițiilor medaliate. Din programul de azi, un interes major îl prezintă meciul de fete IEFS — Politehnica, deoarece învingătoarea își păstrează șansele de a intra în posesia titlului, în vreme ce învinsa își pierde aproape orice speranță de a-și vedea realizat visul. Referitor la turneul feminin, este bine să precizăm că el constituie ultimul prilej de selecție pentru reprezentativa României care va participa, în toamnă, la campionatul european și la Balcaniada. În acest sens, declarația antrenorului principal al lotului, prof. **Sigismund Ferencz,** este semnificativă: **„Solicitarea fizică și nervoasă la care vor fi supuse finalistele diviziei A va fi un test deosebit de util pentru baschetbalistele vizate să alcătuiască echipa națională. Consider că dificultatea turneului ne va fi de un real folos, deoarece adevărata valoare iese la iveală tocmai în condițiile unor întreceri echilibrate, extrem de disputate, așa cum sînt convins că vor fi cele din sala Dinamo".**

La Ploiești, azi se întîlnesc într-o partidă de tradiție Steaua și Politehnica, ultima fiind formația care a prezentat cea mai evidentă ascendență de formă la încheierea celui de al treilea tur al diviziei A.

CLASAMENTE, PROGRAM

FEMININ

| | | | | | |
|---|---|---|---|---|---|
| 1. Rapid | 27 | 24 | 3 | 1773—1364 | 51 |
| 2. I.E.F.S. | 27 | 23 | 4 | 1865—1334 | 50 |
| 3. Politehnica | 27 | 22 | 5 | 1881—1387 | 49 |
| 4. Crișul | 27 | 15 | 12 | 1438—1497 | 42 |

Sala Dinamo, de la ora 17: **Rapid — Crișul, IEFS — Politehnica**

MASCULIN

| | | | | | |
|---|---|---|---|---|---|
| 1. Dinamo | 33 | 31 | 2 | 2775—2123 | 64 |
| 2. Steaua | 33 | 29 | 4 | 2501—2170 | 62 |
| 3. Politehnica | 33 | 23 | 10 | 2516—2115 | 55 |
| 4. Universitatea | 33 | 21 | 12 | 2594—2357 | 54 |

Sala Victoria, de la ora 18: **Dinamo — Universitatea Timișoara, Steaua — Politehnica București.**

*Pasionantele dispute sub panouri între „giganții" echipelor Steaua și Politehnica vor fi reeditate astă-seară în sala Victoria din Ploiești.*
Foto : Paul ROMOȘAN

## ACTIVITATEA ÎNOTĂTORILOR SE INTENSIFICĂ

RAID ANCHETĂ LA CÎTEVA DINTRE BAZINELE DE ÎNOT ALE CAPITALEI

**Primăvară capricioasă. Cînd plouă neîntrerupt și este răcoare, cînd soarele dogorește cu o intensitate de te trec toate transpirațiile. Și timpul trece. Se apropie vara. În întîmpinarea ei s-au făcut zeci și sute de preparative, în toate domeniile și în toate sectoarele de activitate. Bineînțeles, și în sport, mai ales natația s-a bucurat de toate onorurile. De aceasta, ne-am convins în urma raidului întreprins la cîteva dintre bazinele de înot ale Capitalei. Dar, mai bine să dăm curs observațiilor noastre.**

### VARĂ ÎN APRILIE

...Mai exact, către sfîrșitul lunii. Atunci, cristalul de apă al bazinului Dinamo și-a tulburat transparența, pentru prima oară în '72, datorită curselor, fără de sfîrșit, ale înotătorilor. De ce atît de devreme? Pentru simplul motiv că totul, dar absolut totul era pus la punct, iar înotătorii clubului, ca și antrenorii lor au rămas credincioși principiului „nu lăsa pe mîine ce poți face azi".

Vestiarele, birourile antrenorilor, ca și toate celelalte anexe de sub marea tribună a bazinului au fost zugrăvite încă din iarnă. Și nu apucase să se desprimăvăreze bine cînd bazinul propriu-zis a intrat în atenția echipelor de întreținere. S-a înlocuit faianța, s-au revizuit și vopsit filtrele, s-a verificat instalația electrică, pentru „nocturnele" înotătorilor și poloiștilor. La începutul lui martie, bazinul ar fi putut fi umplut. Dar s-a așteptat aprilie, cînd sportivii clubului au atacat cu „toate pînzele sus" sezonul de vară, '72, al natației.

Dintre noutățile sezonului în curs semnalăm un record privind data de deschidere a cursurilor de inițiere la înot. El a fost transcris la 3 mai 1972 și aparține tot clubului din șoseaua Ștefan cel Mare. Graba deschiderii cursurilor este direct proporțională cu atenția ce se acordă acțiunii. Conducerea cursului a fost încredințată apreciatului antrenor Carol Corcec, iar printre profesorii care vor dirija instruirea figurează nume binecunoscute în natația românească, ca: Sanda Grințescu, Cristina Balaban, Cristian Vlăduță și alții. Nu ne rămîne decît să urăm membrilor secției de natație de la clubul Dinamo cît mai multe și valoroase recorduri în noul sezon, iar celor mici, viitori înotători, numai note bune din partea profesorilor.

### ÎN CASA TA TE GOSPODĂREȘTI CUM VREI...

„În două săptămîni de antrenament în aer liber, acasă la noi, am realizat mai mult decît în alți ani, într-o lună întreagă, la ștrandul Tineretului". Remarca aparține antrenorului Al. Schmaltzer, de la Școala sportivă nr. 2. Da, sportivii de la această școală și-au început și ei antrenamentele în aer liber

**G. ȘTEFANESCU**

*(Continuare în pag. a 3-a)*

*Inaugurat în toamna anului trecut, bazinul de înot al clubului Rapid nu a avut nevoie de preparative speciale pentru a fi pus, în primăvara acestui an, la dispoziția înotătorilor și poloiștilor clubului. Iată noul bazin din Giulești, fotografiat la o oră matinală, fără animația obișnuită de peste zi.*
Foto : V. BAGEAC

LA ÎNCHEIEREA UNEI MARI COMPETIȚII: C. E. DE HALTERE

## ÎNVĂȚĂMINTE CE POT ȘI TREBUIE SĂ FIE VALORIFICATE

Campionatele europene de haltere, încheiate recent la Constanța, n-au constituit pentru sportul halterelor din țara noastră un moment al afirmării pe plan internațional. Acest lucru nici n-ar fi fost posibil într-o companie atît de selectă, într-un sport în care posibilitățile sînt dinainte cunoscute și apreciate cu unități precise de măsură. Totuși, sportivii noștri au realizat la categoriile mici unele succese, evidențiate la timpul cuvenit. Desigur, însă, că cel mai mare cîștig pentru sportivii și antrenorii noștri a fost contactul cu halterofilii de frunte din Europa, splendid prilej de învățăminte și experiență. În privința modului de execuție, a tehnicii propriu-zise, considerăm că tehnicienii noștri au știut ce anume trebuie să observe și au desprins unele învățăminte prețioase pentru munca lor viitoare. În cele ce urmează ne vom referi la unele probleme legate de tactica de concurs, latură a pregătirii fără de care nu mai pot fi obținute performanțe. În acest sens, fără pretenția de a da indicații tehnice antrenorilor lotului național, le cerem acestora doar să mediteze asupra unor aspecte ce nu pot fi neglijate.

**Victor Rusu** a concurat foarte bine la categoria cocoș și a realizat cu destulă ușurință două noi recorduri naționale: 135 kg, la „aruncat" și 345 kg. la total. După siguranța cu care Rusu a ridicat bara la toate stilurile și în special la „aruncat", în momentul în care corecta recordul, am apreciat că reprezentantul nostru era capabil de un rezultat mai bun. În ziua următoare, **Vasile Bădescu** a intrat în concurs, la „împins", la greutatea de 120 kg, în timp ce cei mai mulți atleți epuizaseră cele trei încercări regulamentare. Greutatea respectivă reprezenta recordul național al stilului și, se pare, și al concurentului nostru. După trei încercări nereușite, firește, sportivul român a părăsit întrecerea. În mod firesc, ne-am pus întrebarea: **n-ar fi fost mai bine ca Bădescu să atace din prima încercre bara la 115 kg?** Odată trecut acest obstacol, care i-ar fi asigurat rămînerea mai departe în concurs, sportivul nostru putea să folosească prevederile regulamentului și la următoarele încercări să „majoreze" la greutatea pe care o dorea. Urmărind tabela

**Mihai TRANCA**

*(Continuare în pag. a 4-a)*

## SCHIFIȘTII ROMÂNI INVITAȚI LA „REGATA MANNHEIM"

Ieri a plecat în Republica Federală a Germaniei lotul de canotaj care, la sfîrșitul săptămînii, va participa la întrecerile din cadrul **„Regatei Mannheim".** Schifiștii români debutează în acest important concurs internațional cu mai multe echipaje. Lotul este însoțit de antrenorii **Dumitru Popa** (Dinamo) și **Carol Vereș** (Steaua) și cuprinde următorii sportivi: Ștefan Tudor, Petre Ceapura, Emeric Tușa, D. Grumezescu, D. Ivanov, Ilie Oanță, Fr. Papp, I. Cacenco, Gh. Moldoveanu, Gh. Gherman, Gr. Ivanov, N. Naumenco, A. Agh, C. Georgescu, L. Lavrenschi

## DUMINICĂ — ULTIMA ETAPĂ A TURULUI DIVIZIEI A DE LUPTE LIBERE

Prima parte a campionatului Diviziei A de lupte libere se va încheia duminică, după disputarea partidelor din cadrul ultimei etape a turului.

Deosebit de interesant se anunță triunghiularul de la Iași unde se vor întîlni formațiile **Steagul roșu Brașov, Metalul Tîrgoviște** și **Nicolina** din localitate. Succesele cîtorva dintre luptătorii ieșeni în confruntările din ultima vreme vor da aripi formației de pe dealul Copoului cu toate că ea va avea de înfruntat două dintre cele mai bune echipe ale seriei. Triunghiularul va fi arbitrat de P. Jugunovschi (București).

Echilibrată se anunță și reuniunea care va avea loc la Constanța, reuniune în cadrul căreia vor evolua formațiile **Progresul București, Autosport Sf. Gheorghe** și **Tomistex Constanța.** Arbitru principal — Ladislau Bandi (București).

La Tg. Mureș este programat un triunghiular mai puțin echilibrat, favorită fiind echipa clubului bucureștean **Rapid** în fața echipelor **C.F.R. Timișoara** și **Mureșul** din localitate. Arbitru principal — Al. Toth (București).

În sfîrșit, în Capitală, în sala clubului Steaua din Calea Plevnei, multipla campioană va primi replica echipelor **Lemnarul Odorhei** și **Vulturii Textila Lugoj.** De bună seamă că în această reuniune echipa Steaua nu va avea probleme. Arbitru principal — S. Simionescu (București).

ŞAH

# TINERETUL A DOMINAT SEMIFINALELE

**● Actualul sistem de desfăşurare a competiţiei trebuie revizuit**

Semifinalele campionatului naţional individual constituie, în momentul de faţă, cea mai dificilă competiţie pentru fruntaşii noştri şahişti. Într-adevăr, formula de disputare: 8 grupe a cîte 12 jucători, din care se califică numai primii 2, — impune candidaţiilor cu şanse un fel de sprint în care cel mai mic moment de slăbiciune poate fi fatal. Lucrurile se agravează datorită faptului că — deşi în intenţia federaţiei era de a da posibilitate unui număr cît mai mare de jucători, reprezentînd toate judeţele ţării, să ia parte la această fază a campionatului — în practică mulţi dintre jucătorii lipsiţi de o şansă reală de calificare nu se prezintă la start, astfel că multe grupe s-au disputat cu 11 participanţi sau chiar cu 10. În aceste condiţiuni o singură partidă poate decide calificarea (cazul maestrului **Buză**, care după ce a condus cu 7½ puncte din 8, a pierdut în ultima rundă şi a fost eliminat) sau — caz şi mai rău, 3 sau chiar 4 jucători fac remize între ei şi cîştigă împotriva restului participanţilor, după care departajarea se face, în cazul unui clasament Sonneborn egal, pe baza... diferenţei de vîrstă (!), jucătorul mai tînăr calificîndu-se. Datorită acestei clauze a regulamentului maestrul **Dumitru Ghizdavu**, care este cu 2 luni mai „bătrîn" decît maestrul **Mihai Ghindă** (ambii avînd 22 de ani!) ar trebui să nu ia parte la viitoarea finală a campionatului. Dacă adăugăm la aceasta inegalitatea de forţă a grupelor, determinată de faptul că foarte mulţi jucători de valoare bucureşteni, fiind legaţi de sarcinile lor profesionale nu pot face deplasarea în provincie, ceea ce are ca urmare o supraaglomerare cu maeştri a grupelor din Capitală, ajungem la concluzia că numeroasele critici care au fost aduse de jucători actualului sistem de disputare a semifinalelor nu sînt lipsite de fundament şi deci este necesară o revizuire a lui.

Şi acum, o scurtă trecere în revistă a rezultatelor (şi a surprizelor!). La Bucureşti s-a înregistrat o categorică victorie a tineretului. Campionul universitar **Mihai Subă** a cîştigat grupa I cu 8 puncte, înaintea lui **Nicolae Dănet** şi a maestrului Adrian Buză cu 7½ (acesta din urmă are Sonneborn mai slab).

De remarcat că această grupă a avut numai 10 participanţi. În grupa a II-a, victoria a revenit lui **Dan Wolf** cu 9 puncte, înaintea studentului **Stoica Valentin** 8½ (eliminaţi: maeştrii Mihai Şuta, Vasile Georgescu şi ing. Mihai Rădulescu)

În grupa a III-a, alături de vechiul finalist al campionatelor, maestru **Carol Partoş**, s-a clasat tînărul **Sergiu Grünberg**, cu 7½. Pe locul III maestrul P. Voiculescu cu 7.

În grupa de la Constanţa a învins maestrul **Gh. Mititelu** cu 8½ urmat de **Gh. Rotariu** 8. La Arad egalitate pe primele 4 locuri (!). În ordinea clasamentului Sonneborn: 1. **Dan Bondoc**, 2. **Mozes Erwin** (calificaţi); 3. Mircea Pavlov, 4. Octavian Puşcaşu. La Satu Mare a învins **Şerban Neamţu** cu 8½, înaintea lui **I. Follert** 8 (maestrul I. Szabo a ocupat locul V). În grupa de la Bacău s-au calificat la egalitate **Traian Stanciu** şi **Volodea Vaisman**, cu cîte 8 şi, în sfîrşit, la Tg. Mureş, pe primele 3 locuri, la egalitate: **Edgar Nacht** (Sonneborn superior), **M. Ghindă** şi D. Ghizdavu (Sonneborn egal — avantaj de vîrstă).

Cu toate deficienţele arătate, nu putem să nu subliniem faptul că aceste semifinale au marcat, totuşi, un cert progres al tineretului, care luptă să cîştige majoritatea în turneul final.

**Sergiu SAMARIAN**

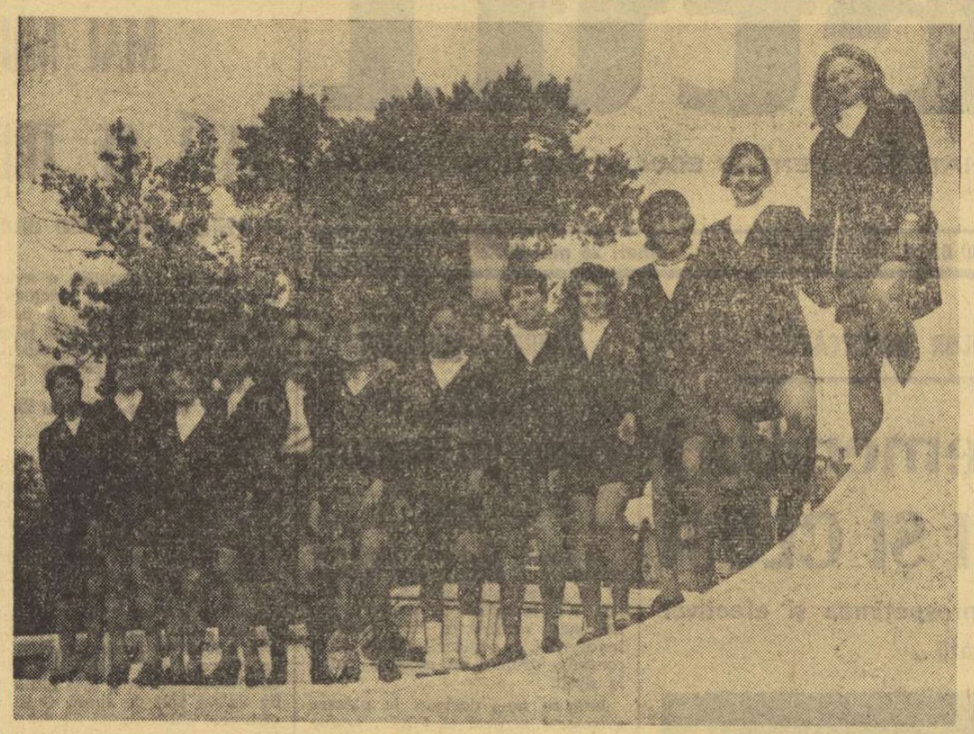

*Lotul olimpic înaintea plecării spre München? Nicidecum. Este echipa feminină de baschet Rapid Bucureşti, cea dintîi formaţie sportivă din ţara noastră care şi-a confecţionat uniformă (veston bleumarin, fustă grena), şi încă din banii proprii. Nu putem să nu recunoaştem că prin aceasta echipa exprimă, cît se poate de concret, ataşamentul faţă de club, spiritul de colegialitate, de prietenie.*

Foto: Dragoş NEAGU

scrimă

## SEMNE DE ÎNTREBARE ŞI DUPĂ „FLORETA DE ARGINT"...

A revenit, din Italia, delegaţia floretistelor care au luat parte la cea de a 18-a ediţie a competiţiei de mare anvergură „Floreta de argint".

Spre deosebire de anii trecuţi, prezenţa reprezentantelor scrimei româneşti a fost, de data aceasta, mai mult decît modestă. Dacă în 1971, de exemplu, **Ileana Gyulai** cucerea medalia de argint, anul acesta floretistele noastre nu au reuşit decît trei tururi de competiţie. **Ecaterina Stahl** şi **Maria Vicol**, componente ale lotului olimpic, au părăsit întrecerea încă din turul al doilea, ca şi mai tînăra lor coechipieră **Elena Pricop**. **Viorica Draga** a înaintat un tur mai mult, dar — după părerea specialiştilor — această tînără floretistă ar fi trebuit să se numere printre primele 24 de concurente (deci, să ajungă în sferturi de finală) dacă evolua la nivelul posibilităţilor sale reale.

Este, într-adevăr, regretabil că această competiţie în cursul căreia federaţia de resort a vrut să verifice potenţialul actual a două trăgătoare din lotul olimpic (Stahl şi Vicol), precum şi două floretiste de perspectivă (Draga şi Pricop) s-a soldat cu o asemenea prezenţă ştearsă la Como. Ceea ce îngrijorează şi mai mult este prelungita criză de formă a Ecaterinei Stahl care nu va participa la finalele campionatelor republicane deoarece a ratat calificarea în faza pe Capitală a competiţiei.

Comportarea Mariei Vicol şi a Ecaterinei Stahl la Como continuă să lase în suspensie problema lotului de floretiste pentru J.O. Rămîne de văzut ce ne vor demonstra campionatele republicane în această duminică şi, mai ales, severul examen pe care îl va constitui tradiţionalul turneu programat între 2 şi 9 iulie la Katowice.

În acest sfîrşit de săptămînă vom asista la finalele campionatelor republicane la două arme: simbătă — la spadă, iar duminică — la floretă feminin. Un nou prilej de a vedea pe planşa de concurs componenţi ai loturilor olimpice şi trăgători din noua generaţie, dornici să se afirme (aşa cum a făcut sătmăreanul A. Kuki, în campionatul floretiştilor) în faţa lamelor consacrate.

Întrecerile se vor desfăşura în sala Floreasca II, începînd de la ora 8.30.

RUGBY

## S-A ÎNCHEIAT CAMPIONATUL DIVIZIEI B

Campionatul diviziei B la rugby s-a încheiat. Au promovat în divizia A echipele **CONSTRUCTORUL Suceava** şi **PRECIZIA Săcele**, cîştigătoarele seriilor a II-a şi respectiv, a III-a. Cea de a treia formaţie promovată va fi cunoscută în urma partidelor de baraj dintre **Vulcan Bucureşti** şi **Rapid Bucureşti**, aflate pe primul loc în cele două grupe ale seriei I. Iată clasamentele finale:

**SERIA I (GRUPA A)**

| | | | | | | |
|---|---|---|---|---|---|---|
| 1. Vulcan Buc. | 16 | 15 | 0 | 1 | 363— | 75 46 |
| 2. Constr. Buc. | 16 | 14 | 0 | 2 | 325—101 | 44 |
| 3. Petrochimistul Pit. | 16 | 9 | 1 | 6 | 130—128 | 35 |
| 4. S.N. Oltenita | 16 | 9 | 0 | 7 | 204—111 | 33 |
| 5. A.S.E. Buc. | 16 | 8 | 0 | 8 | 96—200 | 32 |
| 6 Aeronautica Buc. | 16 | 5 | 2 | 9 | 127—193 | 28 |
| 7. Arhitectura Buc. | 16 | 5 | 1 | 10 | 73—161 | 26 |
| 8. Dunărea Giurgiu | 16 | 2 | 3 | 11 | 74—155 | 22 |
| 9. Tînărul pet. Pl. | 16 | 1 | 1 | 14 | 52—294 | 17 |

**SERIA I (GRUPA B)**

| | | | | | | |
|---|---|---|---|---|---|---|
| 1. Rapid Buc. | 14 | 13 | 0 | 1 | 524— | 36 40 |
| 2. Olimpia Buc. | 14 | 11 | 1 | 2 | 490— | 43 37 |
| 3. Farul C-ţa | 14 | 9 | 2 | 3 | 221—138 | 34 |
| 4. Chimia Năvodari | 14 | 8 | 0 | 6 | 166—176 | 30 |
| 5. Portul C-ţa | 14 | 6 | 1 | 7 | 172—175 | 27 |
| 6. Voinţa C-ţa | 14 | 4 | 0 | 10 | 111—327 | 22 |
| 7. I.T.C. | 14 | 3 | 0 | 11 | 76—256 | 20 |
| 8. S.S.E. C-ţa | 14 | 0 | 0 | 14 | 91—677 | 14 |

**SERIA A II-A**

| | | | | | | |
|---|---|---|---|---|---|---|
| 1. Constr. Suceava | 10 | 9 | 0 | 1 | 186— | 37 28 |
| 2. Automobil. Tecuci | 10 | 6 | 0 | 4 | 57— | 68 22 |
| 3. Agronomia Iaşi | 10 | 5 | 0 | 5 | 48— | 66 20 |
| 4. Ancora Galaţi | 10 | 4 | 0 | 6 | 30— | 83 18 |
| 5. Min. G. Humorul | 10 | 4 | 0 | 6 | 40— | 53 17 |

**SERIA A III-A**

| | | | | | | |
|---|---|---|---|---|---|---|
| 1. Precizia Săcele | 14 | 12 | 0 | 2 | 191— | 46 38 |
| 2. Electroputere Cv. | 14 | 12 | 0 | 2 | 277— | 52 38 |
| 3. Chimia Tîrnăveni | 14 | 11 | 0 | 3 | 267— | 88 36 |
| 4. Voinţa Tim. | 14 | 5 | 1 | 8 | 86—221 | 25 |
| 5. C.F.R. Braşov | 14 | 5 | 0 | 9 | 151—121 | 24 |
| 6. Polit. Cluj | 14 | 4 | 1 | 9 | 88—174 | 23 |
| 7. Min. Lupeni | 14 | 4 | 2 | 8 | 65—103 | 22 |
| 8. Ştiinţa Petroşani | 14 | 1 | 0 | 13 | 64—384 | 16 |

## C. S. Ş. — CAMPIOANĂ DE JUNIORI A CAPITALEI

S-au încheiat întrecerile campionatului de rugby-juniori al municipiului Bucureşti, (seria I), competiţie importantă prin faptul că patru dintre cele opt echipe participante primesc dreptul de a-şi disputa (alături de 6 „provinciale"), în cadrul unui turneu final, titlul de campioană a ţării. Desigur, pe primul loc s-a clasat echipa cu cea mai bună pregătire tehnică, tactică şi fizică, a **Clubului sportiv şcolar**. Fără a diminua cîtuşi de puţin meritele componenţilor săi (dintre care s-au remarcat în mod deosebit **Octavian, Martin, Ghiţă, Moraru şi Zafiescu**), trebuie să consemnăm şi contribuţia la acest succes a celor doi antrenori, **Cornel Munteanu** şi **Nicolae Vizitiu**. Jucătorii de la C.S.S. au terminat campionatul neînvinşi şi cu un considerabil avans (8 puncte) faţă de următoarea clasată. Celelalte trei formaţii (care împreună cu C.S.Ş. vor participa la turneul final amintit) sînt **Şcoala sportivă nr. 2** (antrenor Mariana Lucescu), **Grivita Roşie** (antrenor S. Weisserberg) şi **Rapid-„Aurel Vlaicu"** (antrenor Constantin Vasile), clasate, în această ordine, pe locurile 2, 3 şi 4. O notă slabă pentru formaţiile Constructorul, autoarea a patru neprezentări şi Şc. Sp. „Energia", care nu a obţinut nici o victorie, părăsind terenul învinsă în toate cele 14 jocuri susţinute.

**Dumitru NEGREA**

box

## Faza de zonă a campionatului naţional GH. BĂDOI ŞI D. MIHALCEA, ELIMINAŢI ÎN PRIMA ZI A ÎNTRECERILOR

Miercuri seara, în şase oraşe din ţară au început întrecerile din cadrul fazei de zonă a campionatului naţional de seniori. Datorită orei tîrzii la care s-au terminat reuniunile n-am putut publica rezultatele în ziarul nostru de joi. Iată relatările corespondenţilor şi redactorilor noştri:

**PLOIEŞTI.** Faptul că la întrecerile din localitate nu s-au prezentat cîştigătorii fazei judeţene din Dîmboviţa, Ilfov şi Gorj, a creat unele dificultăţi în alcătuirea programului. Totuşi, întîlnirile disputate în prima reuniune au fost echilibrate, de un nivel tehnic corespunzător, o singură partidă terminîndu-se înainte de limită. Cele mai frumoase meciuri au fost cele realizate de **V. Drăgan** (Steaua) — **Şt. Preda** (Prahova) şi **C. Dumitrescu** (Dinamo Braşov) — **I. Bărbosu** (Tractorul Braşov), cîştigate de primii la puncte. Puţin a lipsit ca numărul mare de spectatori prezenţi să asiste la o surpriză. Dar ea nu s-a produs datorită faptului că greul **Gh. Dumitrescu** (Metalul Plopeni), rănit în ultima repriză, a fost oprit de medic să mai boxeze în partida cu I. Sănătescu, pe care îl dominase pînă în acel moment. Alte rezultate: **Şt. Băiatu** (Steaua) b.p. **V. Jugănaru** (Prahova), **I. Lungu** (Met. Buc.) b.p. **D. Livezeanu** (Braşov).

**A. VLĂSCEANU**

**PITEŞTI.** Noua sală a sporturilor din localitate a găzduit prima reuniune din cadrul fazei de zonă. Gala a lăsat de dorit prin disproporţia valorică existentă între concurenţi. Din cele 12 meciuri disputate, şase s-au terminat înainte de limită. Singurul meci care a corespuns a fost cel de la categoria 71 kg. între **V. Tîrboi** (Farul) şi **C. Ghiţă** (Steaua), în care constănţeanul a terminat învingător datorită clarităţii loviturilor din ultima repriză. S-au mai evidenţiat: **Z. Stanciu** (Olimpia Buc.) care l-a întrecut prin abandon în prima repriză pe **Gh. Cristea** (Metalul) şi **A. Simion** (Muscelul), învingător tot prin abandon în prima repriză în faţa lui **N. Covaci** (Alumina Slatina). Arbitrajele au fost, în general, satisfăcătoare, cu excepţia celui prestat de A. Nicoleasa (Braşov), care a comis mai multe erori.

**I. FEŢEANU**

**BRĂILA.** În prezenţa a circa 400 de spectatori sala sporturilor din localitate a găzduit prima reuniune a fazei de zonă. Dezechilibrul valoric dintre concurenţi a făcut ca şapte partide să se încheie înainte de limită. Iată cîteva din rezultatele înregistrate: **P. Covaliov** (Gloria Buzău) b.ab. II **Gh. Sandu** (Viitorul Focşani), **P. Manole** (Farul) b.ab. III **M. Merişor** (Voinţa Brăila), **Gh. Ene** (Dinamo) b. ab. II **R. Enache** (Voinţa Rm. Sărat).

**G. RIZU**

**TIMIŞOARA.** Întrecerile zonale au început cu o gală-maraton: 15 meciuri. Spre satisfacţia spectatorilor nu au lipsit nici surprizele. Într-un meci foarte disputat, **R. Lazea** (Motorul Arad) l-a învins la puncte pe **D. Mihalcea** (Dinamo). De asemenea, **C. Văran** (Reşiţa) l-a învins fără drept de apel pe **Al. Mureşan** (Steaua). Mai este de subliniat înfrîngerea prin k.o. a lui **Gh. Bădoi**, în faţa constănţeanului **V. Filip**. Alte rezultate: **I. Anghelescu** (Reşiţa) b.p. **V. Hreninc** (Baia Mare), **Şt. Molnar** (Timişoara) b.ab. II **Şt. Cotigă** (Petrila), **M. Dumitraşcu** (Farul) b.p. **E. Gorea** (Dinamo), **A. Iliescu** (Farul) b.p. **V. Aştileanu** (Timişoara), **E. Constantinescu** (Craiova) b.p. **A. Szentanai** (Lupeni).

**Şt. MARTON**

**CLUJ.** În absenţa boxerilor din Alba şi Bistriţa Năsăud, zona de la Cluj — care-i reuneşte pe reprezentanţii judeţelor Bihor, Maramureş, Mureş, Satu Mare şi Cluj, ca şi o serie de boxeri de categoria I — şi-a înscris pe foile de concurs numai 36 de participanţi. 16 dintre ei au evoluat în prima seară. A fost o gală echilibrată, cu o singură partidă terminată înainte de limită şi cu două capete de afiş: **N. Butişagă** (A.S.A. Cluj) — **R. Ivanciu** (Metalul Buc.) şi **Gh. Roşca** (C. Turzii) — **A. Simionescu** (Farul), ambele cîştigate la puncte de clujeni, în urma unor dispute dinamice şi foarte spectaculoase. Alte rezultate: **L. Mathe** (Voinţa Cluj) b.p. **C. Lică** (A.S.A. Tg. Mureş), **Al. But** (Crişul Oradea) b.p. **Şt. Laslofi** (Unirea Dej).

**Nuşa DEMIAN**

**PIATRA NEAMŢ.** Întrecerile zonale din localitate au reunit 39 de concurenţi. În prima reuniune s-au disputat nouă meciuri, a căror spectaculozitate i-a satisfăcut pe cei prezenţi. Iată rezultatele: **T. Boşcu** (Bocşa) b.p. **N. Vasile** (Neamţ), **M. Corfus** (Suceava) b.p. **N. Racoviţă** (Nicolina Iaşi), **Gh. Obreja** (Galaţi) b. ab. III **C. Tănase** (Neamţ), **C. Bumb** (Galaţi) b.ab. II **V. Hafenciuc** (Suceava), **M. Teofil** (Buc.) b.p. **N Deicu** (Galaţi), **C. Melinte** (Iaşi) b.p. **Şt. Voicu** (Galaţi), **P. Cimpeanu** (Metalul Buc.) b.ab. I **V. Neaţă** (Suceava).

**C. NEMŢEANU**

MOTO

## ECHIPA ROMÂNIEI PENTRU „CUPA DUNĂRII" LA MOTOCROS

● Duminică va avea loc la Lvov o nouă etapă, a VI-a, în competiţia internaţională de motocros, dotată cu trofeul „Cupa Dunării". În vederea acestei interesante întreceri, specialiştii federaţiei au alcătuit, pe baza comportării avute în campionatul naţional de motocros aflat în plină desfăşurare, următoarea echipă, care va reprezenta ţara noastră: **Ştefan Chiţu, Mihai Banu, Adam Crisbai** şi **Aurel Ionescu**. Sportivii noştri vor fi însoţiţi de antrenorul **Otto Ştefani**.

● Conducerea asociaţiei sportive Torpedo Zărneşti organizează duminică un concurs de motocros, la care a invitat alergători din Ploieşti, Cîmpina, Buzău, Moreni, Braşov şi Tg. Jiu. În program figurează probe pentru posesorii de motorete româneşti, juniori şi seniori.

● După concursul inaugural de viteză, desfăşurat duminica trecută la Galaţi, alergătorii de toate categoriile vor fi prezenţi la startul unei reuniuni care va avea loc duminică 4 iunie, în organizarea consiliului asociaţiei sportive Progresul Timişoara.

DINA

## „CUPA ROMÂNIEI" ÎNAINTEA TURNEULUI FINAL

Au luat sfîrşit şi ultimele două „zone" ale „Cupei României" la oină.

La Beiuş (jud. Bihor) au participat opt echipe, pe primele două locuri, echivalente cu calificarea la turneul final, clasîndu-se formaţiile Dinamo Bucureşti şi Tricolorul Baia Mare. Jocurile desfăşurate aici au fost de bună factură tehnică şi spectaculară, iar revelaţia competiţiei a constituit-o echipa C.F.R Sibiu (medie de vîrstă — 19 ani), care a cîştigat de altfel şi turneul de consolare pentru locurile 5—8.

Cealaltă „zonă", desfăşurată la Doiceşti (Dîmboviţa), a furnizat dispute deosebit de dîrze, partidele dintre cele şase participante atrăgînd în jurul terenului numeroşi spectatori. Dreptul de a participa la turneul final al „Cupei României" l-au cucerit echipele C.P. Bucureşti şi Avîntul Curcani (jud. Ilfov). Şi celelalte formaţii care s-au aliniat la startul acestei „zone" au practicat jocuri frumoase, dovedind o bună pregătire. Merită a fi menţionate echipele Turbina Doiceşti (antrenor Gh. Draghici), Drum nou Boureni (jud. Dolj) şi Chimia Tr. Măgurele, pentru prima oară calificată la o etapă de zonă. De remarcat şi iniţiativa conducerii termocentralei de la Doiceşti, care a oferit cupe şi plachete celui mai bun jucător, celui mai tînăr jucător şi celei mai disciplinate formaţii.

Iată lista completă a echipelor care îşi vor disputa la Mangalia Sud între 2 şi 4 iunie, preţiosul trofeu: C.P. Bucureşti, Dinamo Bucureşti, Viaţă Nouă Olteni (jud. Teleorman), Celuloza Călăraşi, Biruinţa Gherăieşti (Neamţ), Avîntul Curcani (Ilfov), Tricolorul Baia Mare şi Avîntul Frasin (Suceava).

polo

## NAŢIONALA SECUNDĂ JOACĂ LA LEIPZIG

Echipa secundă de polo a României a plecat la Leipzig pentru a participa, începînd de astăzi şi pînă duminică, la un turneu internaţional alături de primele reprezentative ale Bulgariei, Cehoslovaciei şi R. D. Germane. Au făcut deplasarea jucătorii Stancu, Slăvei (portari), Şt. Kroner, Szabo, Popa, Ţăranu, Mirea, Răducanu, Şervan, C. Rusu, I. Slăvei, împreună cu antrenorii Al. Bădiţă şi Th. Angelescu.

handbal

## ÎN DIVIZIA B 14 ECHIPE CANDIDEAZĂ LA 7 LOCURI... CODAŞE!

**● Cine va intra în primul eşalon: C. S. M. Sibiu sau Constructorul Timişoara?**

Cele 40 de echipe divizionare B se află în faţa ultimei etape a campionatului. Duminică va cădea cortina şi peste ediţia 1971—1972 a competiţiei eşalonului secund, o ediţie mai zbuciumată decît toate cele precedente, mai plină de surprize şi mai disputată ca niciodată. Afirmaţia noastră este sprijinită, în primul rînd, de faptul că înaintea ultimei etape a campionatului situaţia este departe de a fi clarificată, mai ales la coada clasamentelor. Spunem mai ales, pentru că în momentul de faţă cunoaştem deja trei din cele patru viitoare divizionare A, acestea fiind **Minaur Baia Mare** şi **Voinţa Bucureşti** — la masculin şi **Progresul Bucureşti** — la feminin. Singura dilemă în privinţa echipei care va promova în divizia A o avem în seria a II-a feminină, unde **C.S.M. Sibiu** şi **Constructorul Timişoara** ne oferă o situaţie destul de rar întîlnită. Cele două formaţii se găsesc la egalitate de puncte, timişorencele avînd, însă, un golaveraj net superior dar, în pofida acestui lucru, pe poziţia de lider se găseşte C.S.M. Sibiu care beneficiind de un număr mai mare de victorii, este favorizată de regulament, unde prima clauză de departajare, în caz de egalitate, o constituie numărul de victorii. Şi cum, în ultima etapă, ambele formaţii joacă în deplasare, în compania unor echipe pe care le-au întrecut relativ uşor şi în tur, este de presupus că sibiencele vor intra în divizia A numai pe baza numărului de victorii. Şi asta spre ghinionul Constructorului Timişoara...

Trecînd la situaţia din zona retrogradării, găsim nu mai puţin de 14 echipe candidate la... 7 locuri „nefaste". Dintre ele, **Textila Cisnădie, Politehnica Galaţi** şi **Voinţa Rădăuţi** sînt iremediabil pierdute, restul echipelor încercînd să prindă „lozul cîştigător" în ultima rundă! Cele mai slabe speranţe le au handbalistele de la **Voinţa Oradea**, care vor întîlni pe Constructorul Timişoara şi băieţii de la **Metalul Copşa Mică**, ce vor primi replica redutabilului team C.S.M. Reşiţa.

În rest, partidele programate în etapa a 18-a (a IX-a din retur), nu constituie decît simple formalităţi, ele nemaiputînd aduce surprize în configuraţia finală a clasamentelor.

Cine va retrograda, care va fi a doua echipă feminină promovată, iată întrebări la care nu vom şti răspunsul decît după ultima etapă a campionatului.

**Horia ALEXANDRESCU**

Iată clasamentele în momentul de faţă:

**FEMININ, Seria I**

| | | | | | | |
|---|---|---|---|---|---|---|
| 1. Progresul Buc. | 17 | 12 | 3 | 2 | 228—171 | 27 |
| 2. Voinţa Buc. | 17 | 10 | 4 | 3 | 198—147 | 24 |
| 3. Spartac Ploieşti | 17 | 10 | 3 | 4 | 166—134 | 23 |
| 4. Univ. Iaşi | 17 | 8 | 3 | 6 | 214—183 | 19 |
| 5. Gloria Buzău | 17 | 6 | 5 | 6 | 161—175 | 17 |
| 6. Constr. Buc. | 17 | 7 | 2 | 8 | 159—177 | 16 |
| 7. Chimia Făgăraş | 17 | 5 | 4 | 8 | 180—178 | 14 |
| 8. IGEX Buc. | 17 | 6 | 1 | 10 | 158—192 | 13 |
| 9. Voinţa Rădăuţi | 17 | 3 | 4 | 10 | 155—190 | 10 |
| 10. Poli Galaţi | 17 | 3 | 1 | 13 | 121—193 | 7 |

**Seria a II-a**

| | | | | | | |
|---|---|---|---|---|---|---|
| 1. C.S.M. Sibiu | 17 | 13 | 1 | 3 | 166—136 | 27 |
| 2. Constr. Tim. | 17 | 12 | 3 | 2 | 226—138 | 27 |
| 3. Sparta Mediaş | 17 | 10 | 1 | 6 | 200—166 | 21 |
| 4. Constr. B.Mare | 17 | 8 | 2 | 7 | 191—198 | 18 |
| 5. Voinţa Sighişoara | 17 | 8 | 1 | 8 | 166—155 | 17 |
| 6. Textila Sebeş | 17 | 7 | 1 | 9 | 160—181 | 15 |
| 7. Jiul Petroşani | 17 | 7 | 1 | 9 | 152—178 | 15 |
| 8. Univ. II Tim. | 17 | 5 | 1 | 11 | 170—184 | 11 |
| 9. Dermagant Tg. M. | 17 | 5 | 0 | 12 | 149—185 | 10 |
| 10. Voinţa Oradea | 17 | 4 | 1 | 12 | 152—221 | 9 |

**MASCULIN, Seria I**

| | | | | | | |
|---|---|---|---|---|---|---|
| 1. Voinţa Bucureşti | 17 | 11 | 2 | 4 | 296—241 | 24 |
| 2. Ştiinţa Bacău | 17 | 9 | 3 | 5 | 273—244 | 21 |
| 3. Relonul Săvineşti | 17 | 10 | 0 | 7 | 303—281 | 20 |
| 4. Agronomia Iaşi | 17 | 9 | 1 | 7 | 270—286 | 19 |
| 5. A.S.A. Tg. Mureş | 17 | 8 | 2 | 7 | 268—260 | 18 |
| 6. Rafinăria Teleajen | 17 | 8 | 1 | 8 | 255—242 | 17 |
| 7. Comerţul C-ţa | 17 | 8 | 1 | 8 | 230—233 | 17 |
| 8. Chimia Făgăraş | 17 | 8 | 1 | 8 | 239—254 | 17 |
| 9. Tractorul Braşov | 17 | 7 | 1 | 9 | 267—262 | 15 |

**Seria a II-a**

| | | | | | | |
|---|---|---|---|---|---|---|
| 1. Minaur B. Mare | 17 | 16 | 1 | 0 | 357—172 | 33 |
| 2. Ştiinţa Lovrin | 17 | 9 | 1 | 7 | 264—250 | 19 |
| 3. C.S.M. Reşiţa | 17 | 8 | 3 | 6 | 273—243 | 19 |
| 4. Gloria Arad | 17 | 8 | 2 | 8 | 248—278 | 18 |
| 5. A.S.A. Sibiu | 17 | 7 | 2 | 8 | 261—250 | 16 |
| 6. Ştiinţa Petroşani | 17 | 6 | 3 | 8 | 222—273 | 15 |
| 7. Timişul Lugoj | 17 | 7 | 0 | 10 | 232—238 | 14 |
| 8. Met. C. Mică | 17 | 7 | 0 | 10 | 252—271 | 14 |
| 9. Banatul Timişoara | 17 | 6 | 1 | 10 | 224—297 | 13 |
| 10. Textila Cisnădie | 17 | 4 | 1 | 12 | 223—284 | 9 |

# De pe cuprinsul ţării

— aflate în plină desfăşurare — sînt găzduite de terenurile complexului sportiv şi de către clubul uzinei.

**Ilie FEŢEANU, coresp. judeţean**

### MOTOBAL ŞI CARTING LA URZICENI

Stadionul din localitate a fost gazda ospitalieră a unei reuşite demonstraţii de fotbal cu... motocicleta. Urmărită cu viu interes de către un numeros public, demonstraţia (organizată pe durata de trei reprize a cîte 15 minute) s-a transformat într-o adevărată întrecere între echipele Voinţa A şi B. Componenţii celor două formaţii au oferit un atractiv spectacol, cu faze palpitante şi goluri multe, victoria revenind echipei Voinţa B, cu scorul de 5—3 (1—1, 1—1, 3—1).

În deschidere şi în pauzele meciului a avut loc un concurs de carturi, în cadrul căruia s-au întrecut 35 de pionieri şi elevi, membri ai cercului de pe lîngă Casa pionierilor. Învingătorii: cat. 9—13 ani, băieţi — Gabriel Baciu, cat. 13—16 ani, băieţi — Paul David, cat. 13—16 ani, fete — Elisabeta Vlăsceanu.

**Mircea TABARCEA, coresp.**

### O NOUĂ SECŢIE DE BOX

De curînd a luat fiinţă pe lîngă asociaţia sportivă Voinţa Sighişoara o secţie de box pentru tinerii din oraş. Antrenamentele sînt conduse de fostul pugilist **Mihali Solomon**, iar cei amatori să practice acest sport au la dispoziţie o sală utilată cu materialele necesare boxului.

**Ion TURJAN, coresp.**

### UN VERITABIL RECITAL MINIFOTBALISTIC

Pe stadioanele „Portul roşu" şi „Dunărea" din Galaţi a fost organizată Cupa memorială „Cristian Stătescu" la minifotbal. Au participat zece echipe de copii, repartizate după criteriul vîrstei în două grupe. Jocurile preliminare au stabilit finalistele celor două serii, care s-au întîlnit în deschiderea partidei divizionare B, F. C. Galaţi — Ş.N. Oltenita. Numerosul public aflat în tribunele stadionului „Dunărea", printre care peste 2 000 de copii, cărora li s-a rezervat un sector special, a aplaudat disputa decisivă dintre formaţiile **Săgeata Galaţi — C.F.R. Timişoara** (grupa 11—12 ani) şi **Casa pionierilor Iaşi — Victoria Galaţi** (grupa 13—14 ani) — un veritabil recital fotbalistic. Au învins micii fotbalişti de la **Săgeata Galaţi** cu 4—1, iar în al doilea meci victoria a revenit echipei **Casei pionierilor din Iaşi** cu 2—1. Primelor clasate li s-au înmînat frumoase diplome şi premii constînd în obiecte sportive.

**Dragoş COJOCARU — antrenor la Politehnica Galaţi**

### PRIN MUNCA VOLUNTARĂ

O veste din judeţul Neamţ: prin munca depusă de elevii şi cadrele lor didactice de la Şcoala generală Dreptu, din comuna Poiana Teiului (profesorii Dumitru Gheorghiu, Ecaterina Popescu şi Anuţa Vasile) în satul Dreptu s-a amenajat o bază sportivă pe care, în curînd, vor avea loc primele întreceri.

**George GROAPĂ, coresp.**

### „CUPA CRAVATA ROŞIE" LA HANDBAL

Pionierii şi şcolarii din municipiul Arad au participat, în număr impresionant, la competiţia handbalistică dotată cu trofeul „Cravata roşie". La start au fost prezente 15 echipe, care au folosit de-a lungul întrecerilor 225 de mici handbalişti. La capătul unor partide viu disputate, primele locuri în clasamente au fost ocupate după cum urmează: **fete — 1. Şcoala generală nr. 24 Fintinele, 2.** Şcoala generală nr. 23 Tudor Vladimirescu, 3. Şcoala generală nr. 3; **băieţi — 1. Şcoala generală nr. 24 Fintinele, 2.** Liceul nr. 4, 3. Şcoala generală nr. 7.

Consiliul municipal al organizaţiei pionierilor a oferit — după cum ne informează prof. **Letiţia Deleanu** — diplome şi premii în materiale sportive echipelor laureate.

### NUMEROŞI PARTICIPANŢI LA CAMPIONATUL ASOCIAŢIEI

Campionatul asociaţiei a intrat în tradiţia sportivă a Uzinei de autoturisme din Piteşti, numărul participanţilor la diversele concursuri crescînd de la un an la altul. Pe foile de arbitraj ale actualelor confruntări figurează peste 1 200 de tineri şi virstnici, care-şi dispută întîietatea la fotbal, handbal, volei, tenis de masă şi la alte discipline. Întrecerile

# CE TREBUIE MIŞCĂRII SPORTIVE BIHORENE

*(Urmare din pag. 1)*

sport din Oradea aşteaptă un reviriment în activitatea sportivă. Atmosfera încărcată, existentă acum la clubul Crişul, se datoreşte, în primul rînd cadrelor din consiliu. Rezultatele slabe ce se obţin au o legătură directă cu procesul instructiv-educativ, care este insuficient. Încercînd o clasificare a neajunsurilor, aş fixa următoarea ordine: indisciplină, lipsă de educaţie a sportivilor, slabă mobilizare a acestora pentru a lupta cu dăruire pentru culorile clubului, pentru prestigiul mişcării sportive. În ceea ce priveşte, fotbalul, redresarea lui, cred că o soluţie imediată ar fi crearea unui club specializat. În fine, ar fi de dorit ca clubul Crişul să colaboreze mai eficient cu Institutul pedagogic pe linia promovării unor elemente de perspectivă, precum şi cu alte unităţi.

● **DUMITRU BEJAN, şeful serviciului C.F.I. al Consiliului popular judeţean:** După părerea mea, lipsesc tehnicieni sportivi bine pregătiţi profesional. De aceea, în cele peste 200 de asociaţii sportive sindicale se desfăşoară o activitate slabă. Or, asociaţiile sportive sindicale trebuie să devină unităţi puternice şi în activitatea sportivă de masă şi în cea de performanţă.

★

Concluziile şedinţei de analiză au fost prezentate de tovarăşul **VICTOR BOLOJAN, membru al C.C. al P.C.R., prim secretar al Comitetului judeţean Bihor al P.C.R., preşedintele Consiliului popular judeţean.** Vorbitorul a ţinut să facă precizarea că **„nu baza materială a fost principala cauză a rezultatelor negative obţinute în ultima vreme pe plan sportiv, ci mai degrabă insuficienta muncă la toate nivelele organelor şi organizaţiilor sportive, începînd cu C.J.E.F.S., dar şi a celor cu atribuţii, cu responsabilităţi în domeniul educaţiei fizice a maselor şi sportului. Organele sportive de resort, în multe cazuri, nu muncesc cum trebuie. Datoria noastră este aceea de a lua măsuri operative. Vom constitui un colectiv care va analiza cu atenţie cauzele care frînează bunul mers al activităţii sportive din judeţul nostru. Consiliul municipal, la rîndul său, va întocmi un plan operativ de măsuri în care să se prevadă amenajarea unor baze sportive simple, organizarea cît mai multor locuri de agrement pentru oamenii muncii, crearea de spaţii de joacă pentru copii în cartiere. Prin măsuri bine gîndite şi operative sînt convins că sportul bihorean, de masă, ca şi de performanţă, va putea ieşi din anonimat. Pentru aceasta este necesară, însă, şi o mai bună conlucrare între toţi factorii cu munci de răspundere în domeniul educaţiei fizice şi sportului".**

În cadrul şedinţei au mai fost abordate o serie de alte probleme legate de amplasarea unei săli de sport şi a unui patinoar artificial în municipiul Oradea. Pentru realizarea celor două importante obiective sportive a fost alcătuit un colectiv de specialişti, care va studia condiţiile de amplasare şi va stabili soluţiile tehnice corespunzătoare.

# fotbal

## MARGINALII LA O ETAPĂ (a 24-a) ZBUCIUMATĂ...

### IMPUSĂ SAU NU, PROMOVAREA S-A DOVEDIT FERICITĂ

Îl rog pe antrenorul **N. Dumitrescu** să-mi dea formația arădenilor, înaintea meciului cu Dinamo. Mi-o dă, zăbovind la fiecare nume, deși în final constat că alniază echipa-standard. Îl văd pe gînduri și-l întreb ce-l frămîntă. **„Băieții întorși de la loturi...“**, îmi răspunde antrenorul liderului și, în acel moment, îmi reamintesc că în dimineața premergătoare partidei de la Arad, **D. Nicolae-Nicușor** îmi vorbise mult despre același subiect, aflat în miezul explicațiilor ce însoțesc comportarea sub așteptări a dinamoviștilor.

Și dacă în ceea ce-i privește pe jucătorii de la U.T.A., ruta **lot reprezentativ — club (tur și retur)** a fost parcursă mai rar — componenții dinamoviști ai lotului național (adeseori, însemnînd o jumătate din echipa din șos. Ștefan cel Mare) au trebuit să-și împartă, efectiv, timpul de pregătire în două: o parte la lot, cealaltă la club. Și pentru o cît mai deplină edificare, antrenorul Nicușor ne-a pus la dispoziție, pe baza planului de pregătire a echipei Dinamo, cîteva date statistice. Cea mai pregnantă ni se pare a fi cea mai actuală: în decursul acestui sezon (returul campionatului pînă în prezent și perioada precompetițională) selecționabilii au fost alături de coechipierii lor la club numai 69 DE ZILE!

**„În asemenea condiții, mai putem pretinde echipei randament uniform, omogenitate valorică, transplant fericit al tinerilor jucători?“** — se întreba Nicușor. **„Mai ales că, în cele mai multe cazuri, o formulă de echipă se pregătea în cursul săptămînii și alta evolua în meciurile de campionat!“**

Este, evident, un argument de care trebuie să se țină seama atunci cînd apreciem comportarea unei echipe în principalele competiții interne, atingerea sau ratarea obiectivelor pe care și le propune.

Iată, însă, că Dinamo a cîștigat miercuri — nesperat! — chiar pe terenul liderului, aliniind o formație din care au lipsit **Deleanu, Sătmăreanu II, Sălceanu, Lucescu, Dumitrache.** Din care au făcut, însă, parte tineri talentați, ca **Dobrău, Gaspar, Batacliu, Custof** — recrutați dintre cadeții profesorului Timar — și care și-au făcut bine datoria. Impusă sau nu, promovarea acestora în retur dovedește că alcătuirea unui lot, ținînd seama și de perspectivă, de propria pepinieră, este absolut necesară oricărui club divizionar A, indiferent de firmă. Vrem să credem că Dinamo a pierdut în actuala ediție a campionatului doar o bătălie...

**Paul SLAVESCU**

### AMĂNUNTE SUPLIMENTARE LA UN ARBITRAJ DE ZERO STELE...

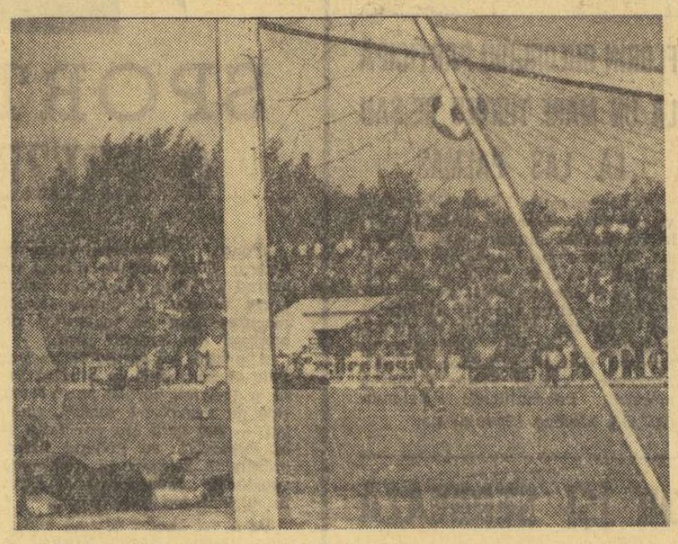

*Moldoveanu (care nu se vede în imagine) a șutat cu sete de la circa 25 de metri, balonul a trecut bolid, atingînd degetele lui* Răducanu, *a intrat în colțul din stînga al porții, a lovit bara metalică de susținere a plasei, după care a revenit în.. brațele goal-keeperului giuleștean. Așa a înscris Politehnica Iași primul său gol.*

Miercuri, la Iași, cu puțin timp înaintea începerii meciului cineva spunea sub tribune: **„De ce tot Zaharia Drăghici a fost delegat și astăzi? A mai dat, doar, peste cap anul trecut un meci cu Rapidul, aici, la Iași?!“**. Am zis că e vorba de o simplă „prejudecată de suporteri“ și timp de 85 de minute am avut dreptul să credem așa ceva pentru că pînă atunci arbitrul din Constanța, chiar dacă greșise în cîteva faze simple, nu reușise să... dea meciul peste cap. A venit, însă, acel trist minut 85, cînd, **la un gol înscris de Alecu, arbitrul de centru a acordat lovitură liberă în favoarea Rapidului (pentru ofsaid),** ca peste aproape 100 de secunde (a se citi **una sută** și nu **una** secundă!) — în care jucătorii ieșeni au făcut horă în jurul lui — Zaharia Drăghici să meargă la tușierul Stavru Nicolau și, spre surprinderea majorității, **să acorde gol pentru echipa gazdă.** Am repetat această fază relatată în cronica de ieri pentru a stabili cît mai precis premisele unui dialog ce nu mai are nevoie de comentarii.

— Tovarășe Drăghici, ce ați indicat prima dată?

**— Eu am acordat gol!**

— Parcă ați arătat lovitură liberă pentru Rapid...

— Da, am acordat lovitură liberă pentru Rapid.

— ?!

— Am auzit, însă, cîțiva jucători ieșeni spunînd că a fost gol și m-am dus la tușierul Stavru Nicolau să-l întreb și pe el.

(Abătut și el, tușierul S. Nicolau, a completat cu cuvinte grele: **„Eu am acordat gol de la bun început! Eu am acordat gol de la bun început!“** Dar, în acel minut 85, tușierul încremenise acolo, aproape de linia de poartă, fără să contirme printr-o semnalizare golul marcat).

— Tovarășe Drăghici, dumneavoastră acordați sau anulați un gol după ceea ce spun jucătorii?! Erați destul de aproape de fază!...

Zaharia Drăghici n-a mai răspuns nimic.

Observatorul federal, **Constantin Ardeleanu,** avea să ne declare mai tîrziu că a asistat la un dialog între cei doi arbitri în care, cuimea, fiecare îl acuza pe celălalt!!!

Fără alte comentarii...

**Mircea M. IONESCU**

**P. S.** În cronica apărută în ziarul de ieri, din cauza unei greșite recepționări telefonice, în locul lui Stoicescu a apărut cu majuscule Romilă I, iar numele fundașului rapidist **Pop** n-a apărut cu litere mari, cum se cuvine jucătorilor remarcați.

### „Afară din joc“ a fost tușierul Catană...

Arbitrul **Otto Anderco** s-a ducurat la meciul Steaua — S. C. Bacău de concursul tușierilor **V. Trifu** și **V. Catană.** Spre deosebire de primul, care l-a ajutat efectiv, semnalînd corect de la marginea terenului, cel de al doilea a scăpat din vedere ofsaiduri de 3—4 metri! Cum în cronica meciului calificativele acordate celor doi tușieri au fost inversate, facem cuvenita rectificare. „Afară din joc“ a fost tușierul Catană....

### FERMITATE MINATĂ DE FRICA UNEI ÎNFRÎNGERI

Parcă a răzbătut prin presă, dar fără mare vehemență, că la Petroșani apele au început să se tulbure. Conduita sportivă a unor jucători de la Jiul nu a fost în nici un caz virtutea de frunte a acestei echipe, totuși merituoase, și ne amintim cum, nu cu multă vreme în urmă, un **Peronescu, Mihai** sau **Achim** au fost debarcați în numele respectului pentru o disciplină riguroasă. Dar iată, și din actualul lot, conducerea clubului a depistat cîteva „oi negre“ **(Suciu, Dodu, Georgevici și Stoian),** hotărînd epurarea lor progresivă din echipă, în funcție, bineînțeles, și de ecoul pe care-l va trezi această măsură drastică în conștiința jucătorilor. S-a stabilit ca primul exemplu să fie dat cu portarul Suciu, surprins cu două zile înaintea ultimei etape în tovărășia lui Stoian și amîndoi în tovărășia lui... Bachus, într-un local din centrul Petroșanilor. Pilda trebuia să aibă o putere educativă binevenită și, în virtutea unui principiu pedagogic ferm, a fost înlocuit un portar rutinat (riscîndu-se, în ultimă instanță, forța defensivă a echipe) cu un tinerel (Marincan) resemnat cam de mult în postura de rezervă eternă...

Ei bine, după 45 de minute de joc în compania Farului, Marincan a primit cu ușurință două goluri, care au pus sub semnul întrebării soarta acestui meci disputat la poalele Parîngului, acolo de unde nici o echipă vizitatoare nu s-a întors cu două puncte, în actualul campionat. Dar, rocada de portari (Suciu în locul lui Marincan!) s-a făcut imediat după reluare, **dărîmîndu-se un principiu, anulîndu-se presupusul efect educativ,** învălmășind niște dimensiuni morale într-o inconsecvență care a minimalizat fermitatea conducerii, în primul rînd în ochii celor patru fotbaliști care (zic alții, dar ei nu recunosc) își dizolvă talentul în paharul cu băutură. Și atunci?...

**Ion CUPEN**

### O INTERDICȚIE DE NEÎNȚELES...

...Am văzut duminică, înaintea partidei România — Danemarca contînd în preliminariile J.O., sute de elevi, de copii, în spatele gardurilor care împrejmuiesc Stadionul „23 August“.

N-aveau bilete, se rugau de paznici să li se permită, totuși, accesul în tribune.

Răspunsul?

Erau alungați cu vorbe grele, cu clomege.

**Și stadionul, marele nostru stadion, era aproape gol,** numărul spectatorilor ridicîndu-se la aproximativ 5 000.

...Aceeași scenă, cu aceiași actori, miercuri, înaintea începerii partidei de campionat Steaua — S.C. Bacău.

Spectatorii aflați în tribune, tot în jur de 5 000!

Aproape că n-am mai comenta această situație nefirească dacă n-am ști că pe unele stadioane din țară, la Cluj de pildă, există sectoare de tribună rezervate special elevilor, care au acces gratuit la meciuri.

La București însă, în jurul unor stadioane (aproape) goale, copiii sînt alungați fără menajamente.

Cine să-i mai înțeleagă pe autorii unei asemenea măsuri pe care... noi n-o mai numim? Numiți-o dumneavoastră cum vreți.

### Liceul de fotbal „23 August“ trebuie să se mute

### UNDE?

...Cînd, cu puțin timp în urmă, a luat ființă primul liceu de fotbal în Capitală, mulți, foarte mulți elevi și-au manifestat dorința de a-i frecventa cursurile, de a urca — paralel cu pregătirea lor de cultură generală — treptele fotbalului, sportul iubit de atîtea și atîtea milioane de tineri de pretutindeni. La examenele de admitere s-au prezentat în număr mare și cei mai talentați și bine pușl la punct cu învățătura au fost admiși, constituindu-se clasele care au... crescut, cu fiecare an, de la a V-a, pînă la a IX-a și a X-a. Un mănunchi de cadre didactice cu specialitatea fotbal a pornit o munca asiduă de finisare și șlefuire a unor veritabile talente, cu mari posibilități de a ajunge, nu peste multă vreme, elemente de valoare în fotbalul nostru de performanță, făcînd în acest fel din Liceul 23 August ceea ce în fond s-a urmărit: o **pepinieră a fotbalului.**

Iată, însă că, tocmai în momentul cînd treburile începusera să meargă excelent, liceului i se hotărăște un alt profil — metalurgic — și fotbalul este nevoit să piece, să se îndepărteze tocmai de ceea ce căutase să se apropie, cu rîvnă, stadionul „23 August“...

Recent, prof. **I. Stoișor,** șeful catedrei de educație fizică a liceului, ne-a relatat, printre altele că:

**— Nicăieri nu vom mai avea condițiile materiale de acum. Dispunem de o sală de sport, de o curte mare a școlii și, ceea ce este și mai important, de terenurile anexă ale stadionului „23 August“, unde ne desfășurăm mare parte din activitate și la care ajungem în cîteva minute, fiind la un pas de stadion. Am căutat în tot Bucureștiul condiții asemănătoare și n-am găsit. Unele licee au sală, dar n-au terenuri; altele au terenuri, dar n-au sală. Va fi foarte greu...**

Indiscutabil, va fi greu. Va fi greu, pentru că liceul care-și croise o albie a sa, în care se stabilizase deja, va fi obligat s-o ia de la capăt, să se transfere în altă parte, în condiții dezavantajoase față de cele pe care le-a avut pînă acum. Și dacă actualul Liceu 23 August a primit o altă destinație, al cărei scop și rațiune le înțelegem (am vrea să fim și noi în acest sens, bine înțeleși), ar fi de neînțeles ca tocmai acum, cînd se acordă o atenție aparte schimbului de mîine al celui mai îndrăgit dintre sporturi, liceul de fotbal, singurul de acest fel în Capitală, să fie lăsat să se descurce cum poate. Ar fi păcat. Mai ales dacă ne gîndim că cei mai mulți dintre elevii acestui liceu sînt în stare, pentru fotbal, să se scoale la 5 sau 6 dimineața și să traverseze Bucureștiul **pentru a ajunge la timp la ore.**

ROMÂNIA FILM PREZINTĂ PE
FLORIN PIERSIC ȘI CORINA CHIRIAC
ÎN COMEDIA POLIȚISTĂ
Aventuri la Marea Neagră
producție a studioului cinematografic București
scenariul: Tudor Popescu — imaginea: Ion Anton
regia: Pavel Stiopul — muzica: H. Maiorovici
cu: Mircea Șeptilici, Zephi Alșec, Dana Crișan, Carmen-Maria Strujac, Fabian Gavriluțiu, George Rafael, Savel Stiopul, Dumitru Rucăreanu, Mihai Badiu, Mihai Vasile Boghiță
decoruri: Giulio Tincu — costume: Nelly Merola

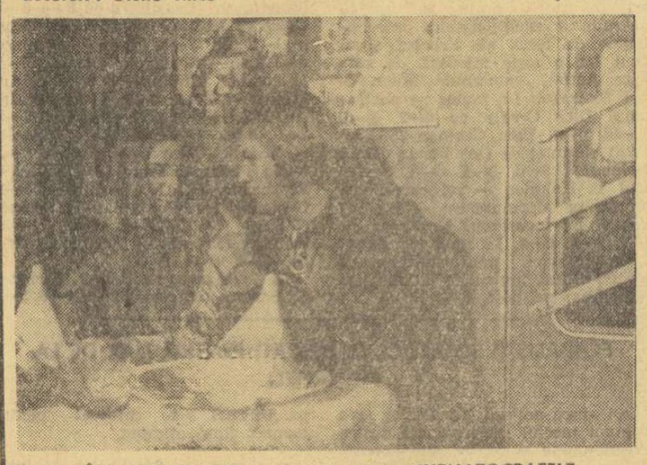

ÎN PROGRAMUL VIITOR LA CINEMATOGRAFELE PATRIA ȘI BUCUREȘTI

# ATENȚIE LA RAS!

Admirabilul film de groază oferit duminică după-amiază, pe o căldură și ea fantastică, de un grup foarte inspirat de fotbaliști români, nu poate fi tratat cu mijloacele și vocabularul telecronicii sportive. Echipa aceea românească nu juca nici prost, nici mizerabil. Dacă ar fi jucat prost cu acei danezi simpli și la locul lor — locul 20—25 într-un clasament european —, dacă ar fi jucat mizerabil, ei nu puteau ajunge să fie conduși cu 4—0 (căci 4—0 a fost în minutul 70!)... Dar ei n-au jucat fotbal, ei au turnat — foarte inspirați, repet — un film care să ne arunce groaza în suflet, și au reușit. La nici un festival Hitchcock, cu filme la care te apucă dîrdîiala și zici că „nu mai pot suporta!“ — nu am atins clipa paroxistică de duminică după amiază cînd, de spaimă, am ajuns să rîd... Iar cînd în ultima secundă, Dumitru a dat cu piciorul în minge, spunîndu-și: „luați-o dracu de aici, să n-o mai văd!“... și mingea de la 30 de metri s-a dus direct în plasă, m-a cuprins un hohot nervos, de delir vesel: „Bravo, măi băieți! Bravo, Liță — ați găsit un gag final formidabil, 2—3 în loc de 0—5!“...

Ca orice film reușit de groază, el a avut și o latură educativă foarte pozitivă. De-a lungul episoadelor — unul mai revelator decît altul — ni s-a adus aminte de vremurile grele cînd deschideam aparatele cu inima în batistă, întrebîndu-ne „la cîte goluri luăm bătaie?“, și într-adevăr se ajungea ușor la 0—5, la 0—6... Vremuri apuse pentru totdeauna, dar de care e bine să ne aducem aminte din cînd în cînd... După aceea, acest film elogia prezentul, adică echipa națională, în frunte cu al ei antrenor, arătîndu-ne foarte limpede, și pe înțelesul tuturor, ce distanță separă capra de varză și vîrfurile de alte vîrfuri. În sfîrșit, acest film profund moralizator critica aspru pe acei cronicari și telecronicari — inclusiv pe mine, inconștientul! — care-și scoseseră prea repede pălăria nemaiștiind pe unde să mai scoată cămașa în fața realizărilor noastre fotbalistice. Băieții aceia de pe teren nu jucau fotbal, ci polemizau cu specialiștii hîrtiei și condeiului, demascîndu-i ca pe niște caraghioși: „l-ați vrut pe Györfy în națională? I-ați vrut pe Vlad, pe Simionaș, pe Broșovschi? Na-vă! Ha, ha, ha!“... Nu vom nega că erau foarte convingători în toate pasele și în toate șuturile de prăpăd — și mă simțeam incapabil să-i contrazic în această polemică în care cu cît erau mai jalnici cu atît adevărul era de partea lor! Dar de jucat fotbal — ei nu jucau și nu văd ce le pot face.

Să ducem sarcasmul pînă la o frecție cu Diana (cum bine spunea Radu Urziceanu, om pe care căzuse nenorocirea comentării acestui meci) e o soluție de moment: cît timp poate fi sarcastic un om? Să-i punem pe toți jucătorii să ridice halterele lui Talts și Alekseev? Asta-i o idee de telecronicar cu coșmaruri, după ce a văzut chipurile acelea de atleți care luau tăcerile marilor violoniști înaintea concertului pentru a se prefface (doamne iartă-mă!) în Atlași — dar Atlas ținea doar pămîntul în spate, nu avea de comentat meciuri la televizor și în presă! Să-i trimitem în „Cursa Păcii“, pe vînt și zloată, sau să-i dăm pe mîna lui Beltoise, să le pună urechile pe bigudiuri, cu motorul lui infernal? Astea-s răutăți de copil mic care nu mergea pe bicicletă și acum urăște mașina pe patru roți, preferînd taximetrele...

Ar mai rămîne să-i facem praf pe antrenori: să-i radem pe Ola și pe Constantin, așa cum mi-a cerut, mai zilele trecute, poetul vieții mele: „Belfi, dragă (așa îmi zice el pentru a bagateliza tot ce e monstruos în mine!), fii mai radical și rade-i!“... Mă supun: îi rad aici și pe Ola, și pe Constantin! Ei sînt de vină, nu jucătorii care „e îngeri, dom'le!“ I-am ras! Radical! Alții îl rad pe Angelo, eu îi iau pe Ola și pe Constantin. Dar să-i radem radical, distrugător, să nu ne facă figura lui Covaci, pe care după ce l-am ras pentru Zürich și „Steaua“, a ajuns la „Ajax“ să radă un campionat olandez... Probabil că acolo au guldeni, au Cruyffi, dar n-au bărbierii noștri!

**BELPHEGOR**

## TITLUL CIRCULĂ (ademenitor) ÎNTRE ARAD, PITEȘTI ȘI CLUJ!

*(Urmare din pag. 1)*

antrenamentul de marți a venit cu o altă leziune, despre dimensiunile căreia — morale și tehnice, — e inutil să mai accentuăm, fiind vorba de **Dobrin.**

La această cotitură a campionatului își face apariția **Universitatea Cluj;** poziția clujenilor în cursă, excelent apărată și, mai cu seamă, plasată, a oscilat între prim-plan și figură de pluton fruntaș. Echipa lui Onisie își lansează sprintul acum. Și sub raportul prospețimii forțelor și al absenței accidentaților — studenții clujeni ni se par avantajați. Programul, însă, îi obligă la deplasări dificile, cum este aceea de la Arad, ceea ce constituie un handicap pentru ei.

Acum, pe ultimii metri, intervine o forță invizibilă dar determinantă în arbitrarea situației, un factor pe care îl neglijăm tocmai fiindcă nu-i deloc spectaculos. Așa cum am avut de atîtea ori ocazia să ne convingem, cum ne-au demonstrat-o pe viu, pe nervii și pe inimile noastre și atît de recentele probe supreme ale echipei naționale, CONTEAZĂ ECHILIBRUL PSIHIC. Ambarcațiunea care va reuși să-ți mențină în primul rînd, sub acest aspect, echilibrul, își va vedea și celelalte arme funcționînd normal. Altfel, influența dereglării rezistenței nervoase se resimte de întregul potențial al echipei și — pe distanța scurtă, 6 etape, care a mai rămas de străbătut — efectele devin de două ori mai mari și mai greu de evitat.

Ce se poate spune astăzi, 26 mai, în fața unui clasament așa de plin de mistere în vîrful lui? Un lucru banal, poate, dar singurul pe care îl putem descifra cu patru săptămîni înaintea deciziei finale: campioana se găsește undeva pe traseul Arad — Pitești — Cluj...

## JOCURI PRELIMINARE ÎNTRE CAMPIOANELE JUDEȚENE DE JUNIORI

De duminică vor începe jocurile preliminare în vederea turneului final al campionatului republican al juniorilor și școlarilor. La această primă fază iau parte **16 campioane de județe,** din cele 40. Cele 8 partide se vor disputa astfel: **Foresta Moldovița** (Suceava) — **Lic. nr. 1 Dorohoi** (Botoșani) ora 9,30 pe terenul Arini; **Viitorul Brăila** (Brăila) — **Olimpia** Rm. Sărat (Buzău) pe terenul Laminorul ora 13; **I. T. Constanța** (Constanța) — **Minerul Măcin** (Tulcea) pe terenul C.F.R., ora 12,30; **Vulturii Balș** (Olt) — **Petrolul Videle** (Teleorman) pe terenul Progresul, ora 11; **Universitatea Craiova** (Dolj) — **Cimentul Tg. Jiu** (Gorj) pe terenul Central, ora 11; **C.F.R. URA Cluj** (Cluj) — **Recolta Hida** (Sălaj) pe terenul Fulgerul Someșeni, ora 11; **Gaz Metan Mediaș** (Sibiu) — **Oltul Rm. Vîlcea** (Vîlcea) pe terenul Independența din Sibiu ora 11; **Olimpia Baia Mare** (Maramureș) — **Spartac Satu Mare** (Satu Mare), pe terenul „23 August“, ora 11. În caz de egalitate, jocurile nu se prelungesc, ci se execută serii de cîte 5 lovituri de la 11 m.

## ARBITRII MECIURILOR ETAPEI A XXV-a A DIVIZIEI A

**Farul — U.T.A.:** C. PETREA, ajutat la linie de C. Manușaride și Șt. Lazăr (toți din București);

**Steagul roșu — Steaua:** GR. BÎRSAN, ajutat de I. Țifrea și T. Trofin (toți din Galați);

**A.S. Armata Tg. Mureș — C.F.R. Cluj:** N. RAINEA (Bîrlad), ajutat de V. Grigorescu și N. Mogoroașe (ambii din Craiova);

**Rapid — Crișul:** I. RITTER, ajutat de G. Blau și I. Boroș (toți din Timișoara);

**„U“ Cluj — Petrolul:** P. SOTIR, ajutat de S. Stăncescu și A. Paraschiv (toți din București);

**F.C. Argeș — Univ. Craiova:** T. LECA (Brăila), ajutat de T. Podaru (Brăila) și Gh. Ștefănescu (Galați);

**Dinamo — Jiul:** N. CURSARU, ajutat de I. Chiriță și M. Marinciu (toți din Ploiești);

**Sport Club Bacău — Politehnica Iași:** N. PETRICEANU, ajutat de Gh. Vasilescu II și I. Pula (toți din București).

## Meci internațional de fotbal
## CHIMIA SUCEAVA — DIMITROVGRAD (Bulgaria) 1—1 (0—0)

**SUCEAVA, 25 (prin telefon, de la corespondentul nostru).** Fruntașa seriei I a diviziei C, Chimia Suceava, a susținut un joc amical cu echipa bulgară Dimitrovgrad din divizia B. Formația locală a practicat un joc frumos terminînd partida la egalitate: 1—1 (0—0). Golurile au fost înscrise de Spasov (min. 57) și de Borcău (min. 90). Echipa bulgară va juca marți, 30 mai, la Piatra Neamț cu formația Ceahlăul din divizia B.

**Constantin ALEXA**

## Meci restanță în Divizia C
### — seria a IX-a
## Chimia Victoria — Independența Sibiu 0-2 (0-1)

Partida dintre Chimia Victoria și Independența Sibiu din etapa a XIX-a a Diviziei C a fost reprogramată, întrucît meciul s-a întrerupt în min. 6, la 0—0, prin decizia arbitrului I. Dolniceanu (Ploiești), deoarece jucătorul Staicu (Chimia) a fost eliminat și a refuzat să părăsească terenul. Acum, după cele 84 de minute de joc, victoria a revenit echipei sibiene, cu 2—0.

**Gheorghe TIBERIU**-coresp.

## Lozul în plic la îndemîna tuturor

Lozul în plic, sistemul cel mai popular și la îndemîna tuturor, cunoaște un deplin succes, cîștigătorii înregistrîndu-se atît din marile orașe ale țării cît și din cele mai îndepărtate comune și sate.

Nu trebuie neglijat faptul că marile premii — autoturismele — au poposit în număr foarte mare și în mediul rural, zilnic alți și alți cîștigători prezentîndu-se la Centrala Administrației de Stat Loto-Pronosport în vederea ridicării lor.

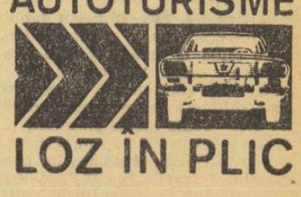


Iată cîțiva dintre cei mai recenți cîștigători care și-au ridicat autoturismele obținute la LOZ ÎN PLIC: Burdaș Ioan — com. Marca, jud. Sălaj = DACIA 1100; Tudoroiu Tudor — Cimpulung, jud. Argeș = SKODA S 100, Bara Mihai — Oradea = SKODA S 100; Daneliuc Vasile — Iași = SKODA S 100 ș.a.

● Tragerea Loto de astăzi va fi televizată direct din Studioul de Televiziune cu începere de la ora 19.15.

**Rubrică redactată de LOTO-PRONOSPORT**

## ciclism

**Simbătă și duminică**

### O INTERESANTĂ COMPETIȚIE INTERNAȚIONALĂ LA PLOIEȘTI

La sfîrșitul acestei săptămîni, cicliștii noștri fruntași se aliniază la startul unei noi competiții. Simbătă și duminică, la Ploiești și pe șoselele județului Prahova, are loc o interesantă competiție organizată de asociația sportivă **Metalul Plopeni,** cu cea mai bună secție de seniori din provincie, care se pregătește să sărbătorească 25 de ani de la înființare.

„Cupa Metalul“, competiție ce se adresează celor mai buni rutieri ai țării (inclusiv celor ce au participat de curînd la „Cursa Păcii“), și la care au fost invitați și cicliști din Cehoslovacia, se va desfășura în zilele de 27 și 28 mai, în trei etape.

**ETAPA I (100 km) simbătă, de la ora 9,30.** Cicliștii vor parcurge un traseu pe ruta Plopeni-Vălenii de Munte — Măneciu — Vălenii de Munte — Slănic — Plopeni. **În după-amiaza aceleiași zile va avea loc ETAPA A II-A (64 km) pe circuitul din orașul Ploiești.** Startul tehnic se va da la ora 17,30. **ETAPA A III-A,** duminică de la ora 10 (30 km contratimp individual), pe ruta Plopeni — Mislea și retur.

Pentru dinamizarea cursei, se vor acorda bonificații primilor trei clasați în fiecare etapă, iar în cursa pe circuit, la fiecare patru ture vor avea loc sprinturi, la care se vor acorda bonificații primilor trei clasați.

### LA CONSTANȚA S-A DISPUTAT ETAPA A III-a A „CUPEI ORAȘELOR“

Peste 60 de concurenți, reprezentînd centrele București, Brașov, Ploiești, Brăila, Timișoara, Cluj, Tg. Mureș și Constanța, s-au aliniat marți după-amiază la startul etapei a 3-a a „Cupei orașelor“, programată la Constanța.

La capătul celor 60 km ai primei curse (Constanța — Costinești — Constanța) victoria a revenit lui Valentin Hoța (Tg. Mureș), urmat de Valentin Ilie (Brăila) și Tiberiu Toro (Brașov), fiecărula, atribuindu-i-se cîte 20, 15 și, respectiv, 12 puncte.

A doua cursă s-a desfășurat miercuri, pe un traseu în circuit (în total s-au parcurs 30 km) în frumoasa localitate Mamaia. Învingătorul etapei, Valentin Ilie (Brăila) a fost secondat de Gh. Hianu (Brăila) și Zoltan Elekeș (Brașov).

După cele două reuniuni ale etapei a III-a, pe primele trei locuri în clasamentul general al „Cupei orașelor“ s-au clasat: 1. Valentin Ilie (Brăila) 35 p, 2. Gh. Hianu (Brăila) 25 p, 3. Zoltan Elekeș (Brașov) 22 p.

**P. ENACHE,** coresp.

## ACTIVITATEA ÎNOTĂTORILOR SE INTENSIFICĂ

*(Urmare din pag. 1)*

încă din primele zile ale lunii mai. Adică așa cum se stabilise inițial. De anul trecut, bazinele bazei sportive de la Obor au apa încălzită. Doar patru salariați, **bine îndrumați,** harnici și plini de inițiativă, au reușit ca în numai cîțiva ani să îmbunătățească substanțial aspectul exterior și dotările complexului de bazine. În 1971, a fost realizată instalația de încălzire a apei, anul acesta, din timp și cu mult bun gust, a fost închisă terasa din fața vestiarelor. Proiectanți și executanți totodată — cei patru salariați (animați de simțul gospodăresc) merită toate felicitările. În asemenea condiții, inaugurarea activității de natație în aer liber, la început de mai, nu mai surprinde, cum nu trebuie să surprindă nici progresele substanțiale ale elevilor antrenorului Schmaltzer, din primele două săptămîni de pregătire în bazin descoperit.

La „Tineretului“ (unde se antrenau elevii de la Șc. sp. 2, cînd apa bazinelor lor nu era încălzită), elevii lui Schmaltzer aveau la dispoziție unul sau cel mult două culoare. Și acestea, pe timp limitat. Acasă, la ei, elevii se antrenează în tot bazinul, la orele cele mai convenabile și atît cît le dictează interesele. În casa ta te gospodărești, doar, cum vrei...

### LA „TINERETULUI“, ȘANTIER

Așa l-am cunoscut anul trecut și tot așa ni s-a arătat și în acest an: în postura de șantier. Și este regretabil. În primăvara '71 au început aici o seamă de lucrări la bazinul de sărituri (complexul de trambuline a fost demolat ca să se înalțe pe o altă latură a bazinului) ca și la vestiarele care deservesc acest bazin. În plus, la „Tineretului“ a început și amenajarea unui mini-hotel pentru sportivi. Inițiativa Întreprinderii economice de administrare a bazelor sportive, privind îmbunătățirile de la acest șantier, a fost primită cu aplauze. Azi însă, cînd sportivii și vizitatorii bazei văd că lucrările se tărăgănează și se află în același stadiu ca în toamna anului trecut, se întreabă pe bună dreptate cît timp instalațiile săritorilor vor mai fi scoase din circuit și cît timp de aici înainte strandul Tineretului va rămîne doar un șantier deschis?

În rest, nu avem ce spune. Bazinul mare l-am găsit umplut cu apă, iar în el își desfășurau pregătirea elevii antrenorului Gh. Dimeca. Este curioasă — mai ales după cele văzute la bazinele Dinamo, Șc. sp. 2, Rapid etc. — starea dușurilor. La ora vizitei noastre, la 16 mai, dușurile de la bazinul mare nu funcționau încă...

★

**Din cele arătate mai sus, concluziile se desprind de la sine. Este regretabil ca tocmai strandul Tineretului, o bază sportivă cu tradiție, să facă notă discordantă cu celelalte surate, mai mici și cu mai puține pretenții, dar mult mai judicios administrate. În această categorie intră și noul bazin al clubului Rapid (excelent întreținut), dedicat și el, ca și celelalte trei piscine bucureștene despre care am amintit, natației de performanță.**

# sportul în lume

## LUPTĂTORUL ROMÂN EMIL BUTU LOCUL I LA TURNEUL „DAN KOLEV"

### ŞI OPŢIUNEA PENTRU O MEDALIE OLIMPICĂ

Zilele trecute s-a încheiat în R.P. Bulgaria un mare turneu internaţional de lupte libere la care au participat şi nouă luptători români. Tradiţionalul turneu „Dan Kolev" este una dintre cele mai mari competiţii de acest gen ce se organizează în lumea luptelor libere. Pentru a da o imagine mai completă a nivelului concursului, vom face precizarea că la turneul „Dan Kolev" au participat 150 de sportivi din 19 ţări ale lumii. În dorinţa de a cunoaşte amănunte despre acest turneu, la care au participat şi sportivi de pe alte continente, care vor participa la Jocurile Olimpice, i-am adresat antrenorului federal **Ion Crişnic** cîteva întrebări.

**— Cum apreciaţi întrecerile turneului recent încheiat ?**

— Nivelul competiţiei a fost foarte ridicat. Au participat luptătorii cei mai buni dintr-o serie de ţări fruntaşe în arena mondială la acest stil ca Bulgaria, R.P.D. Coreeană, Cuba, Iran, R.P. Mongolă, România, Uniunea Sovietică etc. În echipa noastră au fost incluşi o serie de tineri ce urmează să participe la Balcaniada de la Salonic (Grecia).

**— Cum s-au comportat luptătorii români la acest turneu ?**

— Noi am intenţionat să verificăm cîţiva sportivi la categoriile la care reprezentanţii noştri la C.E. de la Katowice n-au corespuns (semiuşoară, cocoş, mijlocie, şi semigrea) încercînd să le găsim înlocuitori. Dar, atît I. Vanghelici (semimuscă), Gh. Stan (cocoş), cît şi mijlociul I. Marton şi semigreul E. Panaite n-au reuşit să ne cîştige încrederea. În schimb, la categoria muscă (52 kg), tînărul **Emil Butu**, după ce a obţinut o medalie de bronz la Katowice, ne-a dat o mare satisfacţie şi cu acest prilej, urcînd pe cea mai înaltă treaptă a podiumului. Acest rezultat excelent, realizat de o manieră categorică, într-o companie extrem de selectă, constituie — după părerea celor mai mulţi specialişti prezenţi la întrecere — o serioasă opţiune pentru o medalie olimpică. Aceasta este cea mai bună

*EMIL BUTU*

performanţă obţinută de un luptător român la tradiţionalul turneu organizat de federaţia din R.P. Bulgaria. Victoria este cu atît mai valoroasă cu cît a fost realizată alături de o serie de luptători cu impresionante cărţi de vizită : Gambat (R.P. Mongolă) — vicecampion mondial, Dariuch (Iran) — locul 3 la C.M., bulgarii Petkov şi Ivanov, sovieticul Monfocir etc. Celelalte medalii de aur au fost cîştigate de 5 sportivi bulgari şi 4 sovietici.

**— Ce ne puteţi spune despre luptătorii de pe celelalte continente, prezenţi la întreceri, pe care nu i-aţi văzut la campionatele europene ?**

— R.P. Mongolă a prezentat un lot de 12 sportivi, majoritatea cu performanţe de valoare mondială. Totuşi, sportivii mongoli s-au comportat sub nivelul posibilităţilor. Ceea ce am reţinut în mod special este faptul că toţi aceşti luptători folosesc o tehnică pură de lupte libere, cu execuţii în mare viteză. Luptătorii mongoli, coreeni, iranieni, ca de altfel şi cei bulgari şi sovietici sînt foarte combativi. Procedeele folosite de aceşti sportivi în apărare sînt numai cele de contraatac, cu care îşi surprind adversarii în situaţii neprevăzute. Un asemenea stil de luptă se întîlneşte rar pe continentul nostru. O foarte bună impresie au lăsat sportivii coreeni, în special cei de la categoriile mici, care posedă o foarte bună tehnică şi o mare rapiditate. De asemenea, Cuba a prezentat cîţiva concurenţi excelenţi, dintre care am reţinut pe Ramos (pană) şi Herardo (semimijlocie).

**T. MIHAI**

## ASTĂ-SEARĂ SE INAUGUREAZĂ STADIONUL OLIMPIC

### cu meciul de fotbal R.F. a Germaniei — U.R.S.S.

Astă-seară, se dispută la München meciul amical dintre selecţionatele U.R.S.S. şi R. F. a Germaniei, meci care marchează inaugurarea noului stadion olimpic. Toate cele 80 000 de locuri ale stadionului au fost reţinute de amatorii de fotbal, care aşteaptă o întrecere interesantă. Antrenorul **H. Schön** va alinia, în linii mari, aceeaşi formaţie care a învins recent Anglia cu 3—1. Din echipa U.R.S.S. vor face parte cunoscuţii internaţionali **Rudakov, Hurţilava, Istomin, Muntean, Kolotov.**

## FLORIN GHEORGHIU PARTICIPĂ LA UN MARE TURNEU DE ŞAH LA LAS PALMAS

Marele maestru Florin Gheorghiu va lua parte, începînd de la 29 mai, la un turneu internaţional organizat de federaţia spaniolă la Las Palmas (Insulele Canare). Competiţia se anunţă deosebit de puternică, printre invitaţi aflîndu-se marii maeştri Smîslov, Bronstein (U.R.S.S.), Larsen (Danemarca), Portisch (Ungaria), Benkö (S.U.A.), Anderson (Suedia), Pomar (Spania), maeştrii internaţionali Lehman (R.F.G.), Medina (Spania) ş.a.

## BASCHETUL AMATOR ÎŞI SERBEAZĂ ANUL SĂU JUBILIAR

Se împlinesc, anul acesta, 40 de ani de la înfiinţarea Federaţiei internaţionale de baschet amator (F.I.B.A.). În anul 1932 s-au întrunit la Roma reprezentanţii a opt ţări — printre care Argentina, Grecia, Italia, România, Cehoslovacia — punînd bazele acestei organizaţii.

Pentru a cinsti deopotrivă ţara în care şi-a făcut apariţia baschetul, ca şi continentul unde s-a organizat federaţia internaţională, s-a luat hotărîrea ca la 19 iunie să se dispute, la Geneva, un meci jubiliar opunînd selecţionata Statelor Unite şi cea a Europei.

Astăzi, F.I.B.A. este una dintre cele mai puternice organizaţii sportive internaţionale, cuprinzînd 130 de federaţii naţionale din cele cinci continente. În întreaga lume, un număr de 65 milioane de sportivi joacă baschet, cifră care exprimă grăitor popularitatea acestui sport.

Cel mai înalt organ al F.I.B.A. este Congresul, care se întruneşte o dată la patru ani, paralel cu disputarea Jocurilor Olimpice. Preşedintele forului este ales într-o ordine anumită, ţinîndu-se seama de zonele continentale : Europa, America de Nord şi Centrală, America de Sud, Africa şi Asia. În momentul de faţă, preşedintele organizaţiei este reprezentantul Africii, dl. Bahbi, din R. A. Egipt.

Pentru facilitarea rezolvării operative a problemelor din diferite părţi ale lumii, există comisii zonale, în continentele citate, precum şi în Australia şi Oceania. Preşedinţii acestor comisii zonale sînt aleşi în mod automat vicepreşedinţi ai F.I.B.A. Autoritatea supremă în perioadele dintre congrese este exercitată de biroul central, care se compune din mai multe comisii : tehnică, financiară, organizatorică, feminină, de juniori şi — înfiinţată recent — comisia pentru minibaschet. În cuprinsul biroului central, ţările socialiste sînt reprezentate prin delegaţii Uniunii Sovietice, Bulgariei, Ungariei, R. D. Germane, Cehoslovaciei şi Iugoslaviei.

Una din principalele probleme ce vor fi discutate la viitorul Congres al F.I.B.A., cu prilejul Jocurilor Olimpice de vară de la München, este aceea a includerii în programul J. O. 1976 a echipelor feminine. La următorul turneu olimpic ar putea lua parte 12 echipe masculine şi 6 feminine, ceea ce ar constitui o preţioasă „premieră" sportivă.

## ÎNVĂŢĂMINTE CE POT ŞI TREBUIE SĂ FIE VALORIFICATE

*(Urmare din pag. 1)*

pe care erau înscrise încercările concurenţilor, am constatat că toţi marii halterofili ai Europei aveau primele încercări reuşite. Această orientare tactică am observat-o la foarte mulţi dintre cei mai buni halterofili ai continentului şi totuşi ei au doborît chiar şi unele recorduri mondiale. Nu sîntem partizanii unei prudenţe exagerate, dorinţa de autodepăşire fiind, în ultima instanţă, ţelul fiecărui sportiv de performanţă. Dar nu putem fi de acord în nici un caz cu tendinţa de supraapreciere a forţelor, cu hazardul, greşeli care se plătesc atît de scump în haltere. Or, calea cea mai bună ne-au arătat-o atîţia sportivi prezenţi pe podiumul de concurs de la Constanţa. În acest sens solicităm antrenorilor şi sportivilor români să mediteze ceva mai mult...

## FELICITĂRI ORGANIZATORILOR

Cea de a 31-a ediţie a campionatelor europene de haltere a constituit, fără îndoială, cea mai importantă verificare a concurenţilor înaintea Jocurilor Olimpice. Despre acest capitol ne vom rezerva dreptul de a scrie cu alt prilej. Acum, ne vom ocupa de organizarea acestei dificile întreceri, la startul căreia s-au aliniat nu mai puţin de 156 de sportivi, reprezentînd 27 de ţări — un veritabil record de participare. Este cunoscut faptul că o întrecere de o asemenea amploare pune la grea încercare capacitatea organizatorică a ţării gazdă, cere soluţionarea unor probleme dificile : cazare, masă, transport etc. Toate aceste chestiuni au fost însă rezolvate cu multă pricepere şi precizie. Instalaţi în confortabilul hotel „Dacia", concurenţii au avut la dispoziţie condiţii dintre cele mai bune de cazare, ca şi de refacere după concurs, plaja de la Mamaia ştindu-le la dispoziţie.

Transportul concurenţilor şi al oficialilor de la Mamaia la Sala sporturilor s-a făcut cu autobuze care le-au stat la dispoziţie la fiecare 30 de minute.

În fine, problema sălii de antrenament şi a băii cu aburi, elemente extrem de importante la un campionat de haltere, a găsit soluţiile cele mai bune. În sala Tomis, delegaţiile de sportivi s-au antrenat conform unui plan bine stabilit (şi respectat), avînd la dispoziţie barele şi aparatura necesară mijloacelor moderne de pregătire. În fine, şi chestiunea „saunei", unde sportivii şi-au putut „regla" greutatea a fost ireproşabil rezolvată.

Organizarea acestui campionat s-a bucurat de o reuşită deplină, fapt subliniat şi de numeroşii oaspeţi.

GOTTFRIED SCHÖBEL (Austria), vicepreşedinte al F.E.H. : *„Mulţumim organizatorilor pentru excelentele condiţii în care s-a desfăşurat cea de a 31-a ediţie a campionatelor europene. Nu aş vrea să laud numai munca membrilor Comisiei de organizare, ci să evidenţiez şi pe cei, mai puţin cunoscuţi, care prin activitatea lor au contribuit ca totul să se desfăşoare cu o precizie de ceasornic. Recordurile mondiale doborîte, rezultatele excelente înregistrate, ca şi lupta pentru cucerirea primelor locuri sînt o dovadă în plus a succesului repurtat".*

HELMUTH ATZROD (R.D. Germană) — secretarul general al F.E.H. : *„Totul a fost excelent. Organizarea, rezultatele, chiar şi timpul (care a permis concurenţilor puţină destindere pe plajă) au fost minunate. Repetiţia generală pentru J. O. a reuşit".*

OSCAR STATE (Anglia) — secretar general al F.H.I. : *„Recunosc sincer că nu e uşor să organizezi o asemenea întrecere, la care participă peste 150 de halterofili din 27 de ţări. Totuşi, graţie unor strădanii lăudabile, campionatul european de haltere a constituit o reuşită. Doresc halterofililor români succese şi mai mari la celelalte competiţii".*

**Ion OCHSENFELD**

## RUGBYŞTII DE LA FARUL, ÎNVINŞI ÎN FRANŢA

**ANGOULÊME, 25 (prin telefon).** — Aşteptat cu mult interes, jocul dintre echipele de rugby **S. C. Angoulême** şi **Farul Constanţa**, desfăşurat la lumina reflectoarelor pe cocnetul stadion municipal din localitate, a satisfăcut exigenţele publicului. Deşi obosită, după un lung voiaj cu trenul (48 ore), echipa antrenată de Titi Ionescu, remaniată mult ca vîrstă şi concepţie de joc, a dat gazdelor o replică bună şi numai lipsa de experienţă şi nervozitatea au făcut-o să rateze înscrierea unor încercări din poziţii favorabile spre sfîrşitul partidei. Adăugînd la acestea şi unele scăderi de ritm — de care au profitat adversarii —, cît şi faptul că în ultimele 20 de minute deşi au avut iniţiativa nu au insistat, ne putem explica scorul destul de sever cu care au cîştigat rugbyştii francezi : 20—4 (12—0) Punctele au fost înscrise de **Renard** (min. 4 şi 18 — drop), **Cornaud** (min. 31 — încerc.), **Irimescu** (transf.), **Vaisseau** (min. 42 — încerc.) şi **Ciobănel** (min. 58 — încerc.) pentru învingători, respectiv **Sîrbu** (min. 64 — încerc.).

Duminică, rugbyştii de la Farul vor susţine cel de al doilea meci, întîlnind la Royan o selecţionată regională.

**Cornel POPA**

**Enrique Figuerola**, *fosta glorie a sportului cubanez şi* Perez Duenas, *actualul recordman al lumii la triplu salt, primul şi cel mai recent cîştigător al trofeului „Prensa Latina" instituit în 1964 — distincţie care se acordă anual celui mai bun sportiv latino-american.*

# SPORTUL CUBANEZ
## O PREZENŢĂ TOT MAI ACTIVĂ

*„Pentru München avem în vedere 30 de atleţi", afirma de curînd Enrique Figuerola, fostul mare vitezist al Cubei, actual vicepreşedinte al federaţiei de atletism din această ţară.*

*Afirmaţia lui Figuerola nu trebuie să surprindă. În această ţară a Americii, pornită pe un drum nou de dezvoltare socială, sportul — aşa cum am constatat şi la Bucureşti, cu prilejul nenumăratelor întîlniri în compania sportivilor cubanezi — a făcut în ultimii ani paşi uriaşi.*

*Pe drept cuvînt afirma ziaristul italian Enzo Tortora în „Stadio" din Bologna, într-un amplu reportaj dedicat dezvoltării activităţii sportive în cea mai mare insulă a Caraibilor, că „în Cuba, sportul a devenit un element indispensabil al formării omului. Adică sportul face parte din drepturile inalienabile ale fiecărui cubanez. Este un drept al fiecărui cetăţean de a opta din fragedă tinereţe pentru base-ball, pentru călărie, baschet, atletism, ciclism, box, volei etc. Iar guvernul îi furnizează mijloacele pentru a practica sportul preferat"*

*Datorită interesului tot mai mare acordat de puterea populară mişcării de cultură fizică şi sport, în şcolile cubaneze sportul e practicat de mai mult de două milioane de tineri, ceea ce îndreptăţeşte declaraţia lui Carlos Benet, membru al Comisiei de relaţii externe a organizaţiei tineretului cubanez, care considera rezultatul obţinut pînă acum în acest domeniu ca satisfăcător*

*Cei mai talentaţi, cei mai buni au la dispoziţie excelente condiţii de pregătire. Sportivii cubanezi sînt ajutaţi şi sfătuiţi în munca lor de personalul Institutului de medicină sportivă condus de dr. Arnoldo Pallares, fost recordman al Cubei la aruncarea suliţei, ca şi de o serie de reputaţi tehnicieni străini.*

*De aceea apariţia unor supercampioni, ca de pildă Perez Duenas, recordman al lumii la triplusalt (17,40 m) nu este un caz izolat. Despre Duenas, antrenorul său, celebrul ex-„cangur" L. Scerbakov (U.R.S.S.), spune că munceşte enorm, are un potenţial încă neexprimat şi posibilităţi de a întrece cu mult propriul său record mondial. Cît despre calităţile sale, ele sînt superioare celor ale lui Saneev sau Gentile. În urma lui Perez Duenas, 15 tineri cubanezi sar peste 15,50 m şi progresează zi de zi ; voleiul masculin s-a calificat pentru J.O de la München, întrecînd în meciul decisiv reprezentativa Statelor Unite : 3—0 la Cali (Columbia) şi 3—1 la Havana ; jucătorii de base-ball au devenit campioni ai lumii. Sportivii cubanezi sînt — mai ales în acest an olimpic — prezenţi la tot mai multe competiţii. Cu cîtva timp în urmă, de pildă, boxerii au fost la Bucureşti la „Centura de aur", iar baschetbaliştii şi-au încheiat jocurile disputate în cadrul „Marelui premiu al oraşului Sofia" etc.*

*Să notăm nenumăratele competiţii de cel mai înalt nivel găzduite de stadioanele din Cuba. De pildă, campionatul mondial de base-ball, cel de gimnastică artistică, de scrimă, „Memorialul Capablanca" şi Olimpiada de şah*

*Aminteam la începutul rîndurilor noastre despre actuala activitate a lui Figuerola. El depune o muncă uriaşă pentru dezvoltarea atletismului în ţara sa. Conduce 219 tehnicieni răspîndiţi de-a lungul şi de-a latul insulei şi are în atenţie 500 de atleţi cei mai talentaţi, aleşi dintr-un total de 150 000 ! De aceea nu trebuie să surprindă că amintitul Institut de medicină sportivă a alcătuit fişe şi a îndrumat pregătirile a cca 1 500 de candidaţi olimpici !*

*Hotărît lucru, Cuba este o prezenţă tot mai activă în viaţa sportivă internaţională.*

**Mircea TUDORAN**

# FOTBAL meridiane

### ÎN FINALA „CUPEI CUPELOR"

## GLASGOW RANGERS — DINAMO MOSCOVA 3-2 (2-0)

**Conducerea echipei sovietice a cerut rejucarea partidei**

**BARCELONA 25 (Agerpres).** — Peste 40 000 de spectatori, dintre care 20 000 de suporteri scoţieni, au asistat pe stadionul din Barcelona la finala celei de-a 12-a ediţii a „Cupei cupelor", în care s-au întîlnit echipele Glasgow Rangers şi Dinamo Moscova. Partida s-a încheiat cu scorul de 3—2 (2—0) în favoarea fotbaliştilor scoţieni.

Jocul a început cu puternice acţiuni ofensive ale formaţiei sovietice care, transmite corespondentul agenţiei „France Presse", a jucat mai iute şi mai tehnic. Scoţienii s-au dovedit, în schimb, mai inspiraţi în contraatacurile lor, directe, fără prea multe combinaţii. Astfel, în minutul 23, centrul atacant **Stein** deschide scorul cu un şut imparabil din interiorul careului de 16 m. Dinamo Moscova deţine iniţiativa în ultima parte a reprizei, încearcă să egaleze, dar Szabo ratează o mare ocazie în minutul 34 şi tot scoţienii sînt cei care înscriu în minutul 35, cînd **Johnstone,** printr-o lovitură cu capul, majorează scorul la 2—0. În minutul 50 tabela de marcaj indică 3—0 pentru Glasgow Rangers, ca urmare a unui punct înscris de acelaşi **Johnstone.** Partida pare jucată, dar în minutul 60 **Estrekov** reduce scorul, iar în minutul 85 **Mahovikov** înscrie un nou gol pentru echipa sovietică.

Ultimele minute ale partidei nu s-au putut desfăşura în condiţii normale, deoarece cîteva sute de suporteri ai echipei scoţiene au pătruns pe teren.

Conducerea echipei Dinamo Moscova a înaintat un protest Uniunii europene de fotbal, cerînd rejucarea partidei.

Arbitrul spaniol Ortiz de Mendibil a condus următoarele formaţii :

GLASGOW RANGERS : **McCloy — Jardine, Mathieson, Greig, Derek Johnston, Smith, McLean, Conn, Stein, McDonald, William Johnstone ;**

DINAMO MOSCOVA : **Pilgui — Basalaev, Zikov, Dolmatov, Jukov, Dolbonosov (Gherşkovici), Baidacinii, Iakubik (Estrekov), Szabo, Mahovikov, Evriujihin.**

*Luptă pentru balon, în finala de miercuri seara, între Jukov (Dinamo Moscova) şi Conn (Glasgow Rangers).*

## ŞI PROBA PENALTYURILOR ESTE CONTESTATĂ !

La adoptarea ei, cu doi ani în urmă de către U.E.F.A. pentru evitarea celui de-al treilea meci sau a sorţilor, au fost aplauze. S-a spus atunci, şi se mai spune şi astăzi, că penaltyul este un mijloc mult mai legat de sport, mai **fotbalistic,** pentru departajarea a două echipe, decît tragerea la sorţi care n-are nici în clin, nici în mînecă cu sportul, cu fotbalul.

Loviturile de la 11 m au devenit, deci, vedete pe stadioanele europene — şi nu numai europene — fiind hotărîtoare atît la stabilirea echipelor calificate în competiţiile intercluburi, cît şi la întîlnirile din campionatul pe naţiuni. Urmarea : antrenorii au căutat să-şi perfecţioneze elevii în executarea acestor ucigătoare şuturi, ceea ce nu este rău, cel puţin din punct de vedere tehnic.

Şi au început departajările. Cele mai recente partide în care penaltyurile au intrat în discuţie : **Celtic Glasgow — Internaţional Milano** în „Cupa campionilor europeni", **Polonia — Spania** în Turneul de juniori U.E.F.A. şi **Olympique Marseille — Reims** în semifinalele „Cupei Franţei". S-au calificat Inter, Polonia şi formaţia din Marsilia care au realizat cu un penalty mai mult decît învinsele lor.

Învinse ? S-ar putea spune că termenul nu este cel mai potrivit pentru că cele şase formaţii luate spre exemplificare au terminat meciurile lor la egalitate. După încheierea timpului de joc s-au executat amintitele lovituri de la 11 m care au aruncat pe învinse în abis, urcînd pe culmi echipele ce au reuşit să-şi păstreze cumpătul şi după minutul 210.

Au început, de acee, discuţiile. După părerea noastră, ele sînt perfect fondate : **oare este drept ca o muncă de un an să fie dependentă de marcarea sau de ratarea unui penalty — ceea ce ţine în mare măsură de şansă ori de neşansă, mai mult decît de pregătire ?** Să ne închipuim spectatori la un astfel de meci. Egalitate şi după prelungirile celei de-a doua întîlniri. Urmează proba de foc, proba penaltyurilor. Atmosfera este încărcată. Importanţa fiecărei lovituri de la 11 m creşte însutit. Închipuiţi-vă starea celor desemnaţi să le execute. Nu numai starea fizică, după un meci epuizant, dar mai ales cea psihică. Cît de greu e să te concentrezi în aceste momente, să-ţi ţii cumpătul cînd ştii că o greşeală poate spulbera munca de un an întreg ! Şi, repetăm, este, oare, drept ca totul să atîrne de un penalty marcat sau de altul ratat ? Aceeaşi raţiune a stat şi la baza înlocuirii sorţilor. Aceeaşi raţiune te face să spui astăzi, după doi ani de folosinţă, că este mai normal să joci încă un meci cu eventuale prelungiri şi abia după aceea să se recurgă la loviturile de la 11 m. Ar fi cel mai sportiv mijloc de departajare între două echipe care au jucat de trei ori şi nu au reuşit ca una din ele să părăsească terenul victorioasă.

**T. ALEXANDRU**

## PE SCURT

● Echipa sovietică de fotbal Cernomoreţ Odessa şi-a început turneul în Republica Arabă Egipt jucînd la Alexandria cu o selecţionată locală. Partida s-a încheiat cu un rezultat de egalitate : 2—2 (2—2).

● În cadrul sferturilor de finală ale Campionatului european de fotbal (rezervat echipelor de tineret) s-au întîlnit în meci retur formaţiile Bulgariei şi Olandei. Fotbaliştii bulgari au terminat învingători cu scorul de 2—0 (1—0) şi s-au calificat pentru semifinalele competiţiei în care vor întîlni reprezentativa U.R.S.S. Partida a fost urmărită de 35 000 de spectatori.

● La Belgrad, în cadrul „Cupei Europei Centrale" la fotbal, s-au întîlnit formaţia locală Partizan şi echipa Fiorentina. Victoria a revenit gazdelor cu scorul de 2—1 (1—1) prin golurile înscrise de Bjekovici (min. 11) şi Djordjici (min. 53). Punctul echipei italiene a fost realizat de Braglia (min. 18).

● Turneul internaţional de fotbal (juniori) de la Lausanne a fost cîştigat de formaţia italiană Bologna care, în finală, a întrecut cu scorul de 2—0 (1—0) echipa Varese. Rezultate înregistrate în meciurile pentru clasament : pentru locurile 3—4 : Standard Liege — Borussia Dortmund 1—0 ; pentru locurile 5—6 : Slavia Praga — Servette Geneva 2—1 ; pentru locurile 7—8 : Lausanne — Bellinzona 3—2.

● În cadrul etapei a 25-a a campionatului de fotbal al Cehoslovaciei s-au disputat trei partide încheiate cu următoarele rezultate : Jednota Trencin — Zbrojovka Brno 0—0 ; Spartak Trnava — ZVL Jilina 0—0 ; A. C. Nitra — Tatran Preşov 1—0.

● Pe stadionul „Hampden Park" din Glasgow s-a disputat miercuri meciul dintre selecţionatele Scoţiei şi Ţării Galilor, contînd pentru campionatul inter-britanic de fotbal. Fotbaliştii scoţieni au obţinut victoria cu scorul de 1—0 (0—0) prin golul marcat în minutul 62 de Peter Lorimer.

*ultimele ştiri • ultimele rezultate • ultimele ştiri*

## SURPRIZE LA ROLAND GARROS

Printre rezultatele înregistrate ieri, în cadrul probei de simplu masculin a campionatelor internaţionale de tenis ale Franţei, şi-au făcut loc o serie întreagă de surprize. Astfel, „veteranul" italian Nicola Pietrageli l-a învins pe australianul Dick Crealy cu 6—2, 3—6, 12—10, 6—4. Tom Gorman (S.U.A.) a fost eliminat de Ony Parun (Noua Zeelandă) : 3—6, 3—6, 6—8. Sovieticul V. Kakulea — cel care-l eliminase pe Mărmureanu — l-a învins şi pe iugoslavul N. Spear cu 6—4, 7—5, 6—3. În fine, iugoslavul Z. Franulovici, unul din favoriţii probei, a fost învins de J. Fletcher (Australia) cu 6—4, 6—4, 6—1.

Alte rezultate : Proisy (Franţa) — Mandarino (Brazilia) 6—3, 8—6, 6—3 ; Connors (S.U.A.) — Munoz (Spania) 6—4, 7—5, 8—6 ; Solomon (S.U.A.) — Mulligan (Italia) 6—1, ab. ; Fillol (Chile) — Mendoza (Anglia) 2—6, 8—6, 6—4, 6—3 ; McMillan (R.S.A.) — Szöke (Ungaria) 7—5, 2—6, 6—4, 6—3 ; Gisbert (Spania) — Zednik (Cehoslovacia) 6—4, 6—3, 8—6 ; Phillips Moore (Australia) — Fassbender (R.F.G.) 6—1, 6—4, 6—1 ; Gasiorek (Polonia) — Cramer (R.S.A.) 5—7, 6—4, 6—4, 6—3 ; Jauffret (Franţa) — Bertolucci (Italia) 6—0, 6—4, 6—1.

La încheierea ediţiei, I. Ţiriac — S. Barany (Ungaria) 2—6, 7—9, 3—6.

## FOTBALIŞTII SOVIETICI, CALIFICAŢI PENTRU J. O. DE LA MÜNCHEN

Ieri după-amiază, la Paris, s-a disputat meciul internaţional dintre selecţionatele olimpice ale Franţei şi Uniunii Sovietice. Fotbaliştii oaspeţi au cîştigat cu 3—1. Fiind învingătoare şi în primul joc, echipa U.R.S.S. s-a calificat pentru turneul final olimpic.

● **Aseară, la Stockholm, în preliminariile C.M. 1974 : Suedia — Ungaria 0—0.**

# TELEX • TELEX • TELEX • TELEX • TELEX • TELEX

**După disputarea a 4 etape** în Turul ciclist al Italiei conduce rutierul spaniol Jose Manuel Fuente, urmat de italianul Gianni Motta şi belgianul Eddy Merckx — ambii la 1:35. Santiago Lazcano (Spania) — la 2:46, Gosta Pettersson (Suedia) — la 2:47 etc. Etapa a 4-a s-a desfăşurat în două semietape. Prima, Francavilla — Block Haus, a fost cîştigată de Fuente, iar cea de-a doua disputată pe ruta Block Haus — Foggia (210 km) a revenit italianului Francioni, cronometrat în 5h 31:11.

■

**Tînăra atletă elveţiană Meta Antenen** va primi la 9 iunie, la Paris, în cadrul unei ceremonii organizate de UNESCO, premiul „Trofeul internaţional fair-play — Pierre de Coubertin". Atleta Meta Antenen s-a remarcat în cadrul campionatelor europene de la Helsinki, cînd a permis un repaus suplimentar, atletei vest-germane Ingrid Mickler-Becker, care a devenit campioană europeană la săritura în lungime cu 6,76 m, cu 3 cm mai mult decît Antenen.

■

**La campionatele europene de box** pentru tineret de la Bucureşti (3—10 iunie), federaţia franceză a selecţionat şase pugilişti : Abdel Falami (semimuscă), Alain Reverdy (cocoş), Patrick Christ (pană), Serge Poulain (uşoară), Patrick Bouttefeaux (semimijlocie) şi Michel Dylbaitis (semigrea).

**La München s-a desfăşurat** un concurs preolimpic de tir cu arcul, la care au participat sportive şi sportivi din mai multe ţări europene. La masculin, victoria a revenit danezului Arne Jacobsen care a totalizat 583 puncte, fiind urmat de finlandezii Laasonen — 576 puncte şi Sandelin — 569 puncte, sovieticul Sidoruk — 565 puncte şi elveţianul Wolfenberger — 560 puncte. Întrecerea feminină s-a încheiat cu victoria sportivei poloneze Irina Szydlowska cu 573 puncte. Pe locul secund s-a clasat E. Gapcenko (URSS) — 559 puncte, urmată de H. Kopania (Polonia) — 536 puncte şi U. Bueschking (RF a Germaniei) — 536 puncte.

■

**Competiţia internaţională universitară de** scrimă, desfăşurată la Paris, s-a încheiat cu succesul selecţionatei Poloniei, clasată pe primul loc cu 3 victorii (109 victorii individuale). Pe locurile următoare s-au situat formaţiile Franţei — 2 victorii (102), R.F. a Germaniei — 0 victorii (92) şi Franţei (B) — 0 victorii (71). Cele mai bune rezultate individuale au fost obţinute de polonezii Roznicki (la floretă) şi Grzymski (la sabie), vest-germanul Schirrmacher (la sabie) şi de sportiva franceză Barrey (la floretă).

■

**În cadrul unui concurs internaţional** desfăşurat la Bonn, atletul vest-german Karl Heinz Reihm a cîştigat proba de aruncarea ciocanului cu un rezultat valoros : 72,98 m. Pe locul secund s-a clasat Encsi (Ungaria) — 72,40 m, urmat de Beyer (R.F. a Germaniei) — 71,40 m.

■

**Cu prilejul unui concurs atletic** care a avut loc în localitatea vest-germană Burgkirchen, sportivul maghiar Nemeth a terminat învingător în proba de aruncarea suliţei, cu performanţa de 83,42 m. El a fost urmat de vest-germanii Wolfermann — 83,32 m şi John — 80,94 m.

■

**Cea de-a 24-a ediţie a** competiţiei internaţionale automobilistice „Raliul Mont Blanc" a luat sfîrşit la Chamonix cu succesul echipajului francez Darniche — Mahe, care au concurat pe o maşină „Renault Alpine". Pe locurile următoare s-au situat echipajele Fiorentino — Gelin (pe „Simca") şi Chasseuil — Baron (pe „Ford-Capri"). Dintre cele 101 maşini care au luat startul, numai 35 au trecut linia de sosire.

■

**La Vittel s-a disputat** meciul internaţional de hochei pe iarbă dintre reprezentativele Franţei şi Poloniei. Jocul s-a încheiat cu un rezultat de egalitate : 1—1.

■

**Campionul european de box** la cat. muscă, elveţianul Fritz Chervet, l-a învins prin k.o. tehnic în rundul 5 pe francezul Dominique Cesari.

Redacţia şi administraţia : Bucureşti, str. Vasile Conta nr. 16 ; telefoane : centrală 11.10.05, secţia corespondenţi 11.51.09, interurban 72 şi 286 ; telex : sportrom buc. 180. Tiparul „I. P. „Informaţia", Bucureşti 40.368

Biblioteca municipală
Tîrgu-Mureş

PROLETARI DIN TOATE ȚĂRILE, UNIȚI-VĂ!

# Sportul

ZIAR AL CONSILIULUI NAȚIONAL PENTRU EDUCAȚIE FIZICĂ ȘI SPORT

ANUL XXVIII — Nr. 7067 | 4 PAGINI 30 BANI | Sîmbătă 27 mai 1972

# VIZITA TOVARĂŞULUI FIDEL CASTRO RUZ ÎN ŢARA NOASTRĂ

Vineri dimineaţa a sosit la Bucureşti tovarăşul Fidel Castro Ruz, prim-secretar al Comitetului Central al Partidului Comunist din Cuba, prim-ministru al Guvernului Revoluţionar al Republicii Cuba, care, la invitaţia Comitetului Central al Partidului Comunist Român şi a Consiliului de Miniştri al Republicii Socialiste România, va face o vizită oficială de prietenie în ţara noastră.

Ceremonia sosirii tovarăşului Fidel Castro Ruz şi a celorlalte personalităţi cubaneze care îl însoţesc a avut loc pe aeroportul Bucureşti-Otopeni.

În întîmpinarea oaspeţilor au venit tovarăşii Nicolae Ceauşescu, Ion Gheorghe Maurer, Emil Bodnaraş, Manea Mănescu, Paul Niculescu-Mizil, Gheorghe Pană, Ilie Verdeţ, Gheorghe Cioară, Janos Fazekas, Petre Lupu, Dumitru Popescu, Mihai Dalea, Ion Ioniţă, Ion Păţan, Ştefan Andrei, Petre Ionescu, ambasadorul României la Havana.

Pe aeroport se aflau, de asemenea, membri ai C.C. al P.C.R., ai Consiliului de Stat şi ai guvernului, reprezentanţi ai Conducerii Ministerului Afacerilor Externe, instituţiilor centrale şi organizaţiilor obşteşti, generali şi ofiţeri superiori, ziarişti români şi corespondenţi ai presei străine.

Se aflau, de asemenea, Nicolas Rodrigues Astiazarain, ambasadorul Republicii Cuba la Bucureşti, membrii Ambasadei Republicii Cuba, şefi de misiuni diplomatice acreditaţi în România, alţi membri ai corpului diplomatic.

La ora 10,30 avionul special, cu care au călătorit solii Republicii Cuba, a aterizat.

La coborîrea din avion, tovarăşul Fidel Castro, ceilalţi conducători de partid şi de stat ai Republicii Cuba sînt salutaţi călduros de tovarăşii Nicolae Ceauşescu şi Ion Gheorghe Maurer, de alţi conducători de partid şi de stat români. Tovarăşii Nicolae Ceauşescu şi Fidel Castro îşi string călduros mîinile, se îmbrăţişează, îşi adresează urări prieteneşti.

Compania de gardă prezintă onorul. În timp ce se trag 21 de salve de artilerie, se intonează imnurile de stat ale Republicii Cuba şi Republicii Socialiste România. Tovarăşii Fidel Castro şi Nicolae Ceauşescu trec în revistă garda de onoare.

Pe aeroport au venit să întîmpine pe solii Republicii Cuba mii de bucureşteni, precum şi numeroşi tineri cubanezi care studiază în România. Se aplaudă călduros, se adresează urări de bun venit. Se ovaţionează puternic „România-Cuba!", „Ceauşescu-Castro !".

Ceremonia sosirii oaspeţilor cubanezi în România se încheie. Tovarăşii Fidel Castro Ruz şi Nicolae Ceauşescu iau loc, apoi, în maşini deschise, escortate de motociclişti şi se îndreaptă spre reşedinţa rezervată oaspeţilor.

Pe întregul traseu, străbătut pînă la intrarea în Capitală, ca şi pe largile bulevarde ale Bucureştiului, zeci de mii de cetăţeni au salutat cu căldură pe conducătorii de partid şi de stat ai celor două ţări.

★

La scurt timp după sosire, tovarăşul Fidel Castro Ruz, prim-secretar al C.C. al Partidului Comunist din Cuba, prim-ministru al Guvernului Revoluţionar al Republicii Cuba, însoţit de ceilalţi conducători de partid şi de stat cubanezi, a depus o coroană de flori la Monumentul eroilor luptei pentru libertatea poporului şi a patriei, pentru socialism.

★

Vineri la amiază, tovarăşul Nicolae Ceauşescu, secretar general al Partidului Comunist Român, preşedintele Consiliului de Stat al Republicii Socialiste România, a primit la sediul Comitetului Central al Partidului Comunist Român, în vizită protocolară, pe tovarăşul Fidel Castro Ruz, prim-secretar al Comitetului Central al Partidului Comunist din Cuba, prim-ministru al Guvernului Revoluţionar al Republicii Cuba.

Întrevederea s-a desfăşurat într-o atmosferă tovărăşească, de caldă prietenie.

În acest cadru, tovarăşul Nicolae Ceauşescu a conferit tovarăşului Fidel Castro Ruz ordinul „Steaua Republicii Socialiste România" clasa I, pentru merite deosebite în lupta revoluţionară, pentru eliberarea naţională şi socială a poporului cubanez, pentru apărarea suveranităţii şi independenţei naţionale a patriei socialiste împotriva imperialismului, pentru contribuţia deosebită adusă la dezvoltarea multilaterală a relaţiilor de colaborare, prietenie şi solidaritate internaţionalistă dintre Partidul Comunist din Cuba şi Partidul Comunist Român, dintre Republica Cuba şi Republica Socialistă România, dintre poporul cubanez şi poporul român.

După solemnitatea decorării, conducătorii de partid şi de stat români şi cubanezi au felicitat călduros pe tovarăşul Fidel Castro Ruz.

După vizita protocolară de la sediul Comitetului Central al Partidului Comunist Român, tovarăşul Nicolae Ceauşescu şi tovarăşul Fidel Castro Ruz, împreună cu ceilalţi conducătorii de partid şi de stat români şi cubanezi prezenţi la întrevedere, au ieşit în balconul sediului Comitetului Central al Partidului Comunist Român pentru a saluta miile şi miile de bucureşteni care inundaseră Piaţa Republicii, pentru a aduce încă o dată salutul călduros al cetăţenilor Capitalei conducătorilor României socialiste, solilor Cubei socialiste. Printre cei prezenţi se afla un mare număr de tineri cubanezi care studiază în ţara noastră.

Miile de bucureşteni, care purtau portretele tovarăşilor Nicolae Ceauşescu şi Fidel Castro Ruz, fanioane cu culorile celor două ţări, salută entuziast pe înalţii oaspeţi. Tovarăşul Nicolae Ceauşescu şi tovarăşul Fidel Castro Ruz răspund generos caldelor manifestări prieteneşti ale mulţimii. Apoi, cei doi conducători se adresează celor prezenţi.

Cuvîntările rostite de tovarăşul Nicolae Ceauşescu şi tovarăşul Fidel Castro Ruz au fost puternic şi îndelung aplaudate.

★

După-amiază, la Palatul Consiliului de Stat, au început convorbirile oficiale între tovarăşul Nicolae Ceauşescu, secretar general al Partidului Comunist Român, preşedintele Consiliului de Stat al Republicii Socialiste România, şi tovarăşul Fidel Castro Ruz, prim-secretar al Comitetului Central al Partidului Comunist din Cuba, prim-ministru al Guvernului Revoluţionar al Republicii Cuba.

★

Seara, Comitetul Central al Partidului Comunist Român şi Consiliul de Miniştri al Republicii Socialiste România au oferit o recepţie în onoarea tovarăşului Fidel Castro Ruz, prim-secretar al Comitetului Central al Partidului Comunist din Cuba, prim-ministru al Guvernului Revoluţionar al Republicii Cuba.

*ÎNAINTEA CELEI DE-A 25-a ETAPE A CAMPIONATULUI DIVIZIEI A DE FOTBAL*

## VA RĂMINE U.T.A. LIDERĂ ŞI DUPĂ ETAPA DE MIINE?

I-a fost dat etapei trecute — mult aşteptată după atîta pauză în calendarul intern — să relanseze puternic întrecerea divizionarelor A, ridicînd interesul jocurilor programate mîine la o cotă apreciabilă. Aşa, peste noapte, numele cvasianonimului Batacliu a căpătat valoare de circulaţie, el fiind acela care a semnat, după multă vreme, o victorie în deplasare, a dinamoviştilor bucureşteni şi, odată cu ea, prima înfrîngere, la domiciliu, a liderului, în actualul campionat.

**CLASAMENTUL LA ZI**

| | | | | | | | |
|---|---|---|---|---|---|---|---|
| 1. | U.T.A. | 24 | 12 | 7 | 5 | 43—21 | 31 |
| 2. | F.C. Argeş | 24 | 15 | 1 | 8 | 38—29 | 31 |
| 3. | „U" Cluj | 24 | 13 | 4 | 7 | 34—22 | 30 |
| 4. | S.C. Bacău | 24 | 12 | 4 | 8 | 37—29 | 28 |
| 5. | ASA Tg. Mureş | 24 | 10 | 7 | 7 | 25—26 | 27 |
| 6. | Steagul roşu | 24 | 10 | 6 | 8 | 27—17 | 26 |
| 7. | Univ. Craiova | 24 | 10 | 5 | 9 | 29—27 | 25 |
| 8. | Steaua | 24 | 9 | 6 | 9 | 30—22 | 24 |
| 9. | Dinamo | 24 | 9 | 6 | 9 | 31—28 | 24 |
| 10. | Rapid | 24 | 10 | 4 | 10 | 30—30 | 24 |
| 11. | Jiul | 24 | 9 | 6 | 9 | 23—28 | 24 |
| 12. | Farul | 24 | 7 | 8 | 9 | 22—31 | 22 |
| 13. | Petrolul | 24 | 8 | 6 | 10 | 17—28 | 22 |
| 14. | Politehnica | 24 | 5 | 9 | 10 | 26—35 | 19 |
| 15. | C.F.R. | 24 | 5 | 7 | 12 | 20—32 | 17 |
| 16. | Crişul | 24 | 2 | 6 | 16 | 10—37 | 10 |

**Jocurile etapei a XXV-a : Farul — U.T.A., Steagul roşu — Steaua, A. S. Armata — C.F.R. Cluj, Rapid — Crişul, „U" Cluj — Petrolul, F. C. Argeş — „U" Craiova, Dinamo — Jiul, S.C. Bacău — Politehnica**

Da, din momentul acesta, de antract între două etape U.T.A. nu mai deţine nici un punct avans faţă de urmăritoarele ei. L-a pierdut, cum spuneam, pe propriul teren, şi acum o va lua de la capăt, străduindu-se să acumuleze din nou, de oriunde.

Priviţi, stimaţi cititori, clasamentul de mai sus pentru a înţelege şi mai uşor ce griji îi aşteaptă pe arădeni : de o eventuală defecţiune a lor mîine, pe malul mării, stau gata să profite ocupantele locurilor 2 şi 3, **F.C. Argeş** şi **„U" Cluj**, amîndouă aflîndu-se într-o conjunctură mai favorabilă, aceea de a-şi susţine, acasă, jocurile lor cu **Universitatea Craiova** şi **Petrolul**.

Şi tot apreciind şi socotind, cu clasamentul în faţă, neliniştile textiliştilor, la ora actuală, ne apar cu totul justificate, deoarece un eşec al lor conjugat cu victorii ale urmăritorilor, i-ar coborî duminică seara pe poziţia a 3-a.

În campionatul trecut, **U.T.A.**, cu un Domide într-o formă de zile mari, a surclasat literalmente pe **Farul** în propriu-i fief. Dar mîine, pentru reeditarea succesului, întreaga echipă va trebui să se mobilizeze la maximum, chiar dacă exprimarea ei în teren va dezvălui aceeaşi linişte interioară, forţa şi echilibrul de totdeauna ale „11"-lui lui N. Dumitrescu şi Ion Ionescu.

Menţinîndu-ne cu observaţiile noastre în zona superioară a clasamentului, să mai remarcăm faptul că, exceptînd pe **U.T.A.**, toate celelalte echipe, de la locul 2 la 6 **(F.C. Argeş, „U" Cluj, S.C. Bacău, A.S.A. Tg. Mureş şi Steagul roşu)** evoluează în faţa publicului lor. Probabil nici una dintre ele nu va lăsa să-i scape prilejul de a

**G. NICOLAESCU**

(Continuare în pag. a 3-a)

*Gol evitat în ultimul moment. Adamache, învins, este suplinit de fundaşul braşovean Ivăncescu, care îndepărtează pericolul de la poarta echipei sale. Secvenţă din partida Steaua — Steagul roşu, (0—0), disputată în turul campionatului. Mîine, la Braşov, se anunţă o revanşă pasionantă*

## SIBIENII PREGĂTESC O FRUMOASĂ PRIMIRE „RALIULUI PRIMĂVERII"

### ASTĂZI SE DISPUTĂ ŞI PRIMELE PROBE SPECIALE

Agitaţia caracteristică zilelor dinaintea startului, în care fiecare concurent mai găseşte cîte ceva de făcut în jurul maşinii, s-a sfîrşit aseară, după revizia tehnică. Ea a dovedit că toţi participanţii s-au conformat regulamentului şi pot, deci, să se prezinte la start. A urmat, tot aseară, şedinţa tehnică necesară nu atît pentru precizarea traseului şi a punctelor de control orar, cît a regulilor ce trebuie respectate tot timpul, reguli noi pentru debutanţii în competiţii. Să sperăm că ei au fost atenţi şi nu vor mai înregistra, ca anul trecut, penalizări pentru ignorarea unor reguli simple.

Astăzi dimineaţă, începînd de la ora 7,01 participanţii la Raliul Primăverii (sperăm că nu va absenta nici unul din cele 53 de echipaje înscrise) vor lua — din minut în minut — un prim start cu caracter festiv, chiar din faţa sediului şcolii de şoferi amatori (Bulevardul Republicii 108), unde maşinile au rămas în parc închis după revizia tehnică. **De la ora 7,31, se va da startul oficial din faţa pavilionului de expoziţii din Parcul Herăstrău** (Şoseaua Kiseleff), primul concurent urmînd să treacă la **8,24 prin Ploieşti, 10,32 prin Braşov, 11,38 prin Făgăraş şi să sosească la ora 12,55 la Sibiu.** În oraşul de pe malul Cibinului, sosirea va avea loc pe str. **Şcoala de înot (în faţa stadionului) unde, între orele 17—19 se vor disputa şi primele probe speciale :** schimbarea unei roţi şi un slalom printre popice. Din Sibiu am fost informaţi că amatorii locali ai sportului automobilistic pregătesc o frumoasă primire participanţilor la Raliul Primăverii. De altfel, sibienii au de susţinut echipa care-i reprezintă în cursă şi vor să confirme tradiţia sportivă a oraşului lor. **Liceul agricol, Şcoala de şoferi profesionişti** şi **O.J.T. Sibiu** au sprijinit, de altfel, eforturile organizatorilor bucureşteni, dorind — ca şi aceştia — un cît mai frumos succes Raliului Primăverii al cărui învingător — la Criteriul începători — va fi răsplătit şi de „Cupa ziarului Sportul".

*Forfota obişnuită dinaintea startului o vom cunoaşte şi astăzi la Raliul Primăverii*

*Asociaţia sportivă Ferentari demonstrează :*

## ÎNTR-UN CARTIER DE BLOCURI, SPORTUL POATE FI CU ADEVĂRAT LA EL... ACASĂ

**În iarnă, cu ocazia unui raid anchetă, întreprins la patinoarele amenajate pentru copiii din Bucureşti, gospodarii din asociaţia sportivă Ferentari fuseseră prompţi. Ne-am hotărît atunci ca, în primăvară, să repetăm vizita la cei care instituiseră prima asociaţie de cartier Firesc, înainte de a intra în problemele prezentului, am dorit să aflăm cîteva amănunte ale istoriei de aproape 10 ani a acestei asociaţii.**

**PARC SAU TEREN DE SPORT?**

— Într-o adunare specială — ne spune preşedintele asociaţiei, **Ion Rusu** — la care au luat parte reprezentanţi ai organelor de partid, de sindicat, ai clubului Progresul şi, bineînţeles, noi, locatarii, s-a hotărît înfiinţarea acestei asociaţii. Aveam atunci construite, prin muncă voluntară, prin contribuţia benevolă de numai 1 leu (!) a locatarilor, terenuri de volei, handbal, baschet, şi fotbal. Am început din plin lucrul la aceste sporturi. Apoi s-au adăugat popicele, cicloturismul, fotbalul, înotul la bazinul dintre blocuri.

**— Spuneţi-ne, existau mulţi amatori de sport printre locatari ?**

— În orice caz, mult mai mulţi pro decît contra. Dovadă construcţia terenurilor, întinsă pe mai

**Radu TIMOFTE**

(Continuare în pag. a 3-a)

*Demetrescu recuperează o nouă minge pentru Politehnica, în vreme ce Balai încearcă să o jeneze.*

Foto : S. BAKCSI

**Turneele finale ale campionatelor de baschet**

## ECHIPA FEMININĂ POLITEHNICA A ÎNVINS CLAR PE I.E.F.S.: 76-68

**Titlul poate fi decis azi de meciul Rapid-Politehnica**

De la început dorim să precizăm că prin victoria obţinută, ieri în sala Dinamo, de Politehnica asupra formaţiei I.E.F.S., (76—68, la pauză 34—36), lupta pentru titlul de campioană a României la baschet feminin a devenit extrem de interesantă şi există posibilitatea ca, duminică la prînz, în clasament să se afle la egalitate de puncte trei teamuri, iar primul loc să fie decis de coşaverajul dintre Rapid, Politehnica şi I.E.F.S. Dar, pînă atunci, cîteva cuvinte despre întrecerea Politehnica — I.E.F.S.

Decise să învingă (o înfrîngere le-ar fi clasat definitiv pe locul trei), studentele de la Politehnica au început întîlnirea cu mult aplomb şi, datorită acţiunilor ofensive bine dirijate de Szabados (excepţională de-a lungul întregii partide), izbutesc să acumuleze în min. 13 un avans de 12 puncte (28—16). În continuare, însă, I.E.F.S. aplică presingul temporar care se dovedeşte eficace şi determină ca la încheierea primelor 20 de minute tabela de scor să indice 36—34 pentru formaţia prof. I. Nicolau. În repriza secundă, Politehnica asaltează tot mai insistent coşul advers, Ciocan, Topor, Savu (într-o vervă cum nu am mai văzut-o de multă vreme) şi, din nou, inepuizabila Szabados înscriu mai precis decît adversarele lor directe, iar Pruncu se dovedeşte de mare utilitate la recuperări. Politehnica pune stăpînire pe joc şi cîştigă clar într-un final în care I.E.F.S. a făcut eforturi disperate pentru a recupera, dar desele ratări au fost fatale. În plus, la I.E.F.S. s-a resimţit vizibil absenţa Doinei Iftimie, accidentată. Au înscris Ciocan 27, Szabados 19, Savu 11, Topor 8, Taflan 6, Pruncu 3, Demetrescu 2 pentru învingătoare, respectiv Tita 16, Salcu 15, Balai 13, Vigh 10, Popov 6, Szabo 4, Deak 4. Au arbitrat bine dr. D. Chiriac şi N. Iliescu.

În deschidere, fruntaşa clasamen-

**D. STANCULESCU**

(Continuare în pag. a 4-a)

ÎNAINTEA C.E. DE TINERET

## BOXERII ROMÂNI — LA ORA ULTIMELOR PREGĂTIRI

Lotul naţional de tineret din care se va alcătui echipa ce ne va reprezenta la cea de a doua ediţie a campionatelor europene rezervate tinerilor pînă la 20 de ani se reuneşte pentru ultimele antrenamente în comun, la cabana Progresul, din Parcul Herăstrău. Cei patru antrenori (T. Niculescu, I. Dumitru, E. Dinu şi C. Ciucă), urmărind activitatea competiţională a celor susceptibili să facă parte din echipă şi solicitîndu-i la unele verificări publice au reuşit să stabilească, în linii mari, formaţia ce va fi aliniată la competiţia continentală.

Antrenorul principal al lotului, **Teodor Niculescu** s-a declarat mulţumit de faptul că lotul de care dispune se află într-o stare de perfectă sănătate, mulţi dintre selecţionabili fiind deja într-o bună formă sportivă. Făcînd o trecere în revistă a pugiliştilor care vor urca treptele ringului, începînd de sîmbătă 3 iunie, la patinoarul „23 August", antrenorul T. Niculescu ne-a spus : **„Cu o săptămînă înainte de începerea întrecerilor din cadrul campionatelor europene, în cea mai bună formă sportivă se găsesc semigreul Marian Culineac, Simion Cuţov (semiuşoară) şi Ion Adam (pană). Acesta din urmă a realizat în ultimul an un mare salt valoric şi seriozitatea cu care el se pregăteşte (ca de altfel şi ceilalţi) mă face să cred că poate realiza un rezultat valoros la apropiatele campionate europene.**

**În antrenamentul de azi, o foarte bună impresie mi-a produs se-**

**Mihai TRANCA**

(Continuare în pag. a 2-a)

## PESTE 350 DE CONCURENŢI LA STARTUL „INTERNAŢIONALELOR" DE TIR ALE ROMÂNIEI

Una dintre cele mai importante competiţii preolimpice de tir, cea de a XV-a ediţie a campionatelor internaţionale ale României va avea loc între 8 şi 11 iunie la poligonul Tunari. Şi-au anunţat participarea ţintaşi şi ţintaşe din *Belgia* (6), *Danemarca* (6), *Spania* (25), *Franţa* (25), *Grecia* (8), *Italia* (10), *Marea Britanie* (16), *R. D. Germană* (30), *R. F. a Germaniei* (20), *Bulgaria* (25), *Polonia* (16), *Cehoslovacia* (25), *Ungaria* (20) *Suedia* (1), *Turcia* (2), *U.R.S.S.* (25), *Cuba* (20), *Iugoslavia* (16) şi *România* (60).

Sînt programate întreceri la probele de puşcă, pistol şi arme cu alice.

1972 München

CALCULE ŞI PRONOSTICURI PENTRU JOCURILE OLIMPICE

*Recordmanul italian GIUSEPPE GENTILE declară:*

## PROBA DE TRIPLUSALT SE VA CÎŞTIGA CU 17,80 m!

**CAROL CORBU, UNUL DIN FAVORIŢII LA MEDALIA DE AUR!**

Intr-un număr de la începutul lunii aprilie al cotidianului milanez **„GAZZETA DELLO SPORT"**, citeam, puţin uimiţi — dar în acelaşi timp ca o neascunsă umbră de orgoliu — la rubrica de atletism, următorul titlu, scris cu litere de-o şchioapă : **„La München, triplusaltul se va cîştiga cu 17,80 m. Favoriţii mei — Corbu şi Perez".**

Cuvintele nu aparţin vreunui gazetar mult prea îndrăzneţ, ci unui specialist avizat, un săritor care, între altele fie spus, este posesorul unui rezultat încă superior celei mai bune performanţe a campionului nostru (17,22 m). Este vorba de **Giuseppe Gentile**, recordmanul italian al probei de triplu, fost recordman al lumii (e drept, numai pentru o zi, între calificări şi finala olimpică din 1968) medaliat cu bronz la Ciudad de Mexico.

Dacă performanţa indicată de Gentile ca fiind necesară pentru a cîştiga la München pare exagerată, putem reţine că el indică drept posibil realizator al acestei cifre fantastice în primul rînd pe atletul român. Alăturarea numelui lui Perez Duenas — pe care Gentile mărturiseşte că nu l-a văzut sărind niciodată — este, într-un fel, o obligaţie impusă de un veritabil fenomen care în 7—8 luni este capabil să progreseze mai mult de un metru, de la 16,38 m la 17,40 m.

Aprecierea marelui sportiv italian trebuie să-l măgulească pe **Carol Corbu**. Ea ne bucură şi pe noi, deoarece, dacă pentru Gentile, bun cunoscător al elitei mondiale a triplusaltului, cuvîntul „favorit" înseamnă recunoaşterea unei valori deosebite, pentru noi acest cuvînt are mai întîi o accepţiune afectivă. Estimăm, la rîndul nostru, că resursele săritorului român îl desemnează ca posibil învingător olimpic. Important este ca acest potenţial real să capete formă materială, exprimată în lungimea săriturilor sale din finala olimpică. Sperăm că cei ce se ocupă de pregătirea lui Corbu vor face totul ca pronosticul lui Gentile — şi speranţele noastre — să se împlinească, cel puţin în privinţa numelui învingătorului.

**Vladimir MORARU**

(Continuare în pag. a 4-a)

801

ECOURI DUPĂ C.E. DE HALTERE DE LA CONSTANȚA

# REPETIȚIA GENERALĂ PENTRU J.O. A REUȘIT

Cea de a 31-a ediție a campionatelor europene de haltere de la Constanța s-a bucurat de un binemeritat succes. După ce am trecut în revistă succesul organizatoric al acestei competiții de mare amploare, ne vom opri asupra unor chestiuni privind rezultatele, marile surprize ale întrecerilor, urmînd ca într-un alt număr să ne ocupăm de comportarea sportivilor români.

De la început trebuie să evidențiem faptul că toți campionii de la Constanța au obținut rezultate mai bune decît cei care au urcat pe podiumul învingătorilor la ediția de anul trecut a C.E. de la Sofia. Șase recorduri mondiale și 62 de recorduri naționale — iată „recolta" acestui campionat european pe care mulți îl consideră, pe bună dreptate, o admirabilă repetiție generală înaintea J.O. de la München. Într-adevăr, competiția de la Constanța a reunit aproape toată floarea halterofililor care vor evolua la J.O. Cu excepția unor campioni sovietici care au lipsit la Constanța (Iakubovski, Ivancenko, Kolotov, Korol), a unor sportivi din Ungaria (Földi, Holczreiter), continentul nostru a fost reprezentat prin cei mai buni halterofili. La J.O. vor mai fi prezenți și atleții japonezi, iranieni, americani, din R.P.D. Coreeană. Cu excepția lui

**Iată configurația clasamentului general pe medalii a celei de-a 31-a ediții a campionatelor europene :**

| | Aur | Argint | Bronz |
|---|---|---|---|
| 1. U.R.S.S. | 22 | 8 | 3 |
| 2. Bulgaria | 6 | 9 | 5 |
| 3. Polonia | 3 | 5 | 7 |
| 4. R.F.G. | 2 | 2 | 1 |
| 5. Finlanda | 1 | 3 | 5 |
| 6. Ungaria | 1 | 0 | 2 |
| 7. Franța | 1 | 0 | 0 |
| 8. R.D.G. | 0 | 4 | 6 |
| 9. Norvegia | 0 | 3 | 0 |
| 10. ROMÂNIA | 0 | 1 | 1 |
| 11. Albania | 0 | 1 | 0 |
| 12. Italia | 0 | 0 | 4 |
| 13—14. Belgia | 0 | 0 | 1 |
| 13—14. Cehoslovacia | 0 | 0 | 1 |

Myake (Japonia), Nassiri (Iran), nici un halterofil din celelalte continente nu poate periclita primele locuri, vizate, aproape în exclusivitate, de europeni. La ora actuală, halterofilii americani sînt departe de valoarea din trecut și nu mai au decît cîțiva reprezentanți la categoriile mai mari, unde pot spera doar la un loc printre primii șase !

Care au fost echipele ce s-au evidențiat la Constanța ? În primul rînd, cea a halterofililor sovietici, care a cucerit 6 din cele 9 titluri ! Individual pot fi remarcați **Dimitri Șanidze** care s-a apropiat la 5 kg de recordul mondial deținut de japonezul Myake (cat. pană), **Jan Talts** (cat. grea), care a cucerit patru medalii de aur și **David Rigert** — tot cu patru medalii de aur la cat. semigrea și cu record mondial la total : 557,5 kg. Aceștia au fost de altfel cei mai valoroși reprezentanți ai U.R.S.S. După cum am mai relatat, **Vasili Alekseev** nu a fost în forma sa cea mai bună, dar, după cum scria recent ziarul **„L'Equipe"**, lecția de la Constanța îl va ajuta desigur să-și îmbunătățească actualul record mondial (645 kg).

**O impresie excelentă au lăsat și sportivii bulgari.** Cu două titluri de campioni europeni (**Kucev** la cat. ușoară — învingătorul lui Kaczmarek, și **Bikov** la cat. semimijlocie, învingătorul lui Kurentov), halterofilii din țara vecină și prietenă s-au consacrat pe plan internațional și, desigur, se vor impune și la J.O., unde vor prezenta un titular și la categoria grea (Kraicev, care vizează o medalie). Seriozitatea și munca desfășurată în ultimii ani de halterofilii bulgari încep să dea roade. Școala sportivă cu specializarea în haltere de la Sofia este o excelentă pepinieră pentru viitoarele cadre de recordmeni. Aici se depistează marile talente, care, după aceea, ajung în lot, unde, sub conducerea antrenorului Ivan Abagiev, urmează drumul consacrării.

În viitor un cuvînt vor avea de spus și reprezentanții Poloniei, care, în ciuda faptului că la Constanța au cucerit numai un titlu, pot aspira la mai mult la J.O., dacă Baszanowski și Kaczmarek vor reveni la forma de anul trecut. În fine, în mare progres se află halterofilii din R. D. Germană de la categoriile mari (**Grützner** și **Bonk** — ambii foști atleți — aruncători de greutate de peste 18 m și săritori cu schiurile de pe trambulină), cărora tinerețea le creează posibilitatea de a obține performanțe și mai mari în viitorul apropiat.

**Ion OCHSENFELD**

Iordan Bikov *(Bulgaria) campion european la categoria semimijlocie.*

## ȘEDINȚĂ DE LUCRU A COMISIEI DE HALTERE A A.I.P.S.

Cu prilejul campionatelor europene de haltere de la Constanța a avut loc o ședință de lucru a Comisiei de haltere a A.I.P.S. (Asociația Internațională a Presei sportive).

La această reuniune, organizată sub auspiciile Asociației Presei Sportive din România, au participat **Nikolai Kiseliov** și dr. **Jörg Stockinger** — vicepreședinți ai A.I.P.S., **Janusz Przedpelski** — președintele Federației europene de haltere, **Gottfried Schödel** — vicepreședinte al F.E.H., **Helmut Atzrod** — secretar al F.E.H., **Edward Wozniak** — președintele comisiei de haltere a A.I.P.S., precum și alți membri ai acestei comisii.

În cadrul discuțiilor s-au abordat diferite probleme legate de o mai bună colaborare între membrii comisiei, în scopul popularizării acestei ramuri a atleticei grele prin intermediul publicațiilor de specialitate, a ziarelor, revistelor, radioului și televiziunii. De asemenea, a fost apreciată în mod deosebit organizarea și activitatea biroului de presă al C.E. de haltere de la Constanța. Cu acest prilej, a fost cooptat în comisia de haltere a A.I.P.S., **Ion Ochsenfeld**, redactor de specialitate al ziarului „Sportul".

TENIS DE MASĂ

## ULTIMA ETAPĂ A TURULUI CAMPIONATULUI DIVIZIONAR

După patru luni de la inaugurare campionatul divizionar de tenis de masă își are programată la sfîrșitul acestei săptămîni ultima etapă a turului. Dacă la fete, liderul de primăvară al campionatului este de acum cunoscut — echipa Progresul București are trei puncte avans înaintea celei de a doua clasate — la băieți, doar o înfrîngere — puțin probabilă — ar putea detrona de pe primul loc formația pregătită de antrenorul emerit F. Paneth, C.S.M. Cluj. Situația este în schimb foarte clară la subsolul clasamentelor, unde Spartac II București (fete) și C.S.M. Iași (băieți) sînt iremediabile deținătoare ale lanternei roșii.

Iată programul complet al etapei de duminică: **masculin: Tg. Mureș:** Comerțul — Progresul București, **Iași:** C.S.M. — Voința Brașov, **București:** Vonța — Locomotiva (sala Progresul, de la ora 9), **Cluj:** C.S.M. — Voința, **Arad:** Voința — Politehnica București; **feminin: Arad:** Voința — Politehnica București.

natație

## ÎNOTUL FEMININ ÎNTR-UN PRELUNGIT IMPAS

### Un singur record național în 7 luni de activitate

Un singur record național (Anca Groza 2:30,4 la 200 m delfin) — iată bilanțul după 7 luni de activitate a celor mai bune înotătoare din țară. Cifra ne scutește de orice fel de comentariu și subliniază, cît se poate de elocvent, nivelul foarte scăzut al înotului nostru feminin. De o comparare a rezultatelor reprezentantelor noastre la această oră cu cele obținute pe plan mondial nici nu poate fi vorba. Iar dacă am scădea pretențiile și am ajunge la nivelul continental, discuția s-ar purta atunci doar cu cercul restrîns al înotătoarelor din Grecia, Danemarca, Austria sau Belgia, formații din ultimul eșalon valoric.

Dintre toate înotătoarele românce din București, Reșița, Cluj, Timișoara, Galați, Turda sau Ploiești, care s-au impus în ultimii ani ca reale talente, doar una singură a răzbit pe căile performanței, ajungînd la cifre cu o bună rezonanță. La 16 ani, cu 68,6 pe 100 m și 2:30,4 pe 200 m delfin, **Anca Groza** (pregătită de prof. Magda Negrea) se înscrie printre cele mai bune specialiste ale continentului la procedeul respectiv. În urma sa rămîne însă un imens gol, slabe, foarte slabe raze de speranță.

Craulul este de ani de zile punctul cel mai nevralgic al înotului feminin. În urmă cu 3 ani, a apărut fulgerător Liliana Dan, dar ea a dispărut din circuitul sprinterelor tot atît de rapid. Apoi ne-a atras atenția clujeanca Gyongy Sovago, dar posibilitățile ei nu depășesc modesta cifră de 64 de secunde pe „sută". În fine, anul trecut, Eugenia Cristescu (14 ani), un deosebit talent, ne-a surprins printr-un substanțial salt valoric. În continuare însă secția clubului Dinamo și antrenorul Cr. Vlăduță s-au preocupat într-o prea mică măsură de acest element extrem de dotat și Eugenia Cristescu nu a mai progresat față de ultimul sezon nici măcar cu o secundă. La spate (Donca) și bras (Georgescu, Burlacu) numărul înotătoarelor de valoare se rărește continuu, iar rezultatele rămîn mai departe slabe. În ceea ce privește probele de delfin, doar **Agneta Șterner** o poate dubla onorabil pe recordmana țării, iar la mixt, în spatele Ancăi Groza nu există nimic demn de relevat. Marea lipsă de sportive cu rezultate competitive măcar pe plan național provoacă, în continuare, imposibilitatea de a alinia o echipă națională completă.

Situația critică în care se află înotul feminin are cauze multiple. Antrenorii, în marea lor majoritate, motivează starea de fapt prin imposibilitatea angrenării elevelor într-un proces de pregătire intens, singurul care poate duce la rezultate înalte. De altfel, marea majoritate a înotătoarelor din lot au făcut în această lungă perioadă de activitate în bazin acoperit doar un antrenament pe zi, rareori două, iar unele dintre ele (la Dinamo, Șc. sp. 2, C.S.M. Cluj) s-au mulțumit și cu 3—4 ședințe pe săptămînă, număr total insuficient atunci cînd este vorba de performanță.

Foarte adevărat că programul școlar solicită elevelor mult timp în fiecare zi, dar trebuie să recunoaștem că, cu foarte mici excepții, deținătoarele actualelor recorduri sau ale titlurilor de campioane nu sînt dispuse să facă un efort în plus, limitîndu-și aspirațiile la cifre modeste. Mai mult chiar — și au existat numeroase exemple la București, Cluj, Galați sau Reșița — după cîțiva ani de muncă susținută, unele dintre înotătoarele fruntașe renunță mult prea ușor la activitatea competițională, fapt care reduce simțitor rîndurile sportivelor de performanță.

Vina principală în cazurile de mai sus o poartă înșiși antrenorii, care se limitează la o selecție superficială, acceptînd să lucreze cu elemente lipsite de calitățile fundamentale și astfel se îngroașă de la an la an lista „pierderilor planificate". Și nu numai atît. Preocupați de aspectele tehnice ale procesului de instruire, mulți dintre tehnicienii noștri neglijează latura educativă a acestei activități, cedînd cu multă ușurință în fața toanelor și pretențiilor cu care vin tinerele lor eleve. Chiar și federația de specialitate a greșit în unele rînduri cînd a încurajat (fără un temei solid) o serie de sportive ce au dispărut apoi foarte repede din arena competițională.

Există, oare, soluții pentru ieșirea din impas ? Fără îndoială, atita timp cît înotătorii, în condiții identice de pregătire, s-au apropiat mult mai rapid de un bun nivel european. O revizuire serioasă a atitudinii față de selecția și instruirea copiilor (sînt prea numeroase cazurile înotătoarelor fruntașe care nu cunosc la perfecție toate cele patru procedee), intransigență față de elementele capricioase, care nu acceptă în totalitate planul de antrenament, o substanțială îmbunătățire a procesului educativ pentru a le atașa definitiv pe înotătoare de sportul îndrăgit — iată numai cîteva din cerințele ce stau în fața tehnicienilor. Renunțarea la elementele vădit plafonate, fără perspective și îndreptarea atenției spre acele tinere sportive bine dezvoltate din punct de vedere fizic, cu dorința fermă de a realiza ceva deosebit, se impun ca măsuri de primă urgență în munca antrenorilor și a tuturor celor angrenați în activitatea înotului feminin.

**Adrian VASILIU**

*Hrivnak, protejată de zidul colegelor sale (care încearcă să anihileze apărarea adversă), trage puternic la poartă. Fază din meciul „U" Timișoara — „U" București (12—4), disputat la 27 aprilie la Timișoara.*

Foto: I. MIHAICA

handbal

## „U" BUCUREȘTI — „U" TIMIȘOARA, UN MECI AL AMBIȚIEI

Mîine se dispută penultima etapă a campionatului de handbal feminin, Divizia A. Ea programează derbyul campionatului, meciul dintre actuala campioană — UNIVERSITATEA BUCUREȘTI și viitoarea campioană — UNIVERSITATEA TIMIȘOARA. Luînd în considerație clasamentul

| | | | | | | | |
|---|---|---|---|---|---|---|---|
| 1. „U" Timișoara | 25 | 23 | 1 | 1 | 395—229 | 47 |
| 2. „U" București | 25 | 19 | 2 | 4 | 343—259 | 40 |

am putea socoti că derbyul a rămas fără... obiect. Situația se prezintă așa în ceea ce privește imposibilitatea de a se mai schimba ierarhia, oricare ar fi rezultatul. Meciul rămîne însă un derby, chiar un mare derby al ambiției. „U" Timișoara și „U" București sînt valori autentice, formații dominînd ani de zile handbalul românesc, care au reușit să se impună în arena internațională și dau naționalei cele mai multe jucătoare (dar nici un... antrenor !). Mîine se pune în joc, din nou prestigiul celor două team-uri. Va fi o partidă de luptă dîrză, poate și de mare spectacol, un meci în care echipele vor arunca în balanță toate resursele. Cine va cîștiga ? „U" Timișoara — pentru care campionatul a fost un adevărat „galop de sănătate" sau „U" București — echipă ce știe să-și strîngă, la nevoie, rîndurile și să-și impună valoarea ? Răspunsul : duminică, pe „Tineretului"... Partida începe la ora 10.

Etapa a XXVI-a mai programează următoarele meciuri : **Mureșul Tg. Mureș — Rulmentul Brașov, Voința Odorhei — Confecția București, I.E.F.S. — Universitatea Cluj** (teren „Tineretului", ora 9) și **Rapid — Textila Buhuși** (teren Giulești, ora 11.30). Ultimele trei partide vor clarifica, încă înaintea ultimei etape a actualei ediții a campionatului, problema echipelor ce vor juca un an (sau mai mulți...) în divizia B.

RUGBY

## DUMINICĂ, DERBYUL STEAUA — ȘTIINȚA

În fine, se reia campionatul Diviziei A...

După o pauză destul de îndelungată — presărată cu succese totuși semnificante în întîlnirile cu selecționatele Marocului, Cehoslovaciei și puternica reprezentativă engleză a comitatelor Cornwall-Devon — ne întoarcem la campionatul nostru cel de toate zilele, cu obișnuita întrebare pe buze : **„Cine va fi campioană în acest an : Știința Petroșani sau Universitatea Timișoara?"**. Ne aruncăm deci, firesc, privirea pe programul etapei a XIX-a și încercăm să descifrăm prin „calculul hîrtiei" șansele echipelor angrenate în întrecere. Se vor juca doar cinci meciuri (**Farul — „U" Timișoara** se amînă deoarece constănțenii sînt plecați într-un turneu în Franța). Dintre acestea, 3 meciuri sînt în Capitală și două în provincie. Derbyul etapei se joacă la București, combatante fiind formațiile **Steaua** — care mai păstrează oarecari șanse la titlu — și formația studenților din Petroșani — **Știința**. Va fi greu pentru petroșăneni să-i învingă pe militari, dar dacă vor să ne convingă că aspiră pe drept la titlul de campioni — n-au voie să piardă. Cu atît mai mult cu cît la fel de interesată este Steaua. În celelalte două meciuri din București (**Grivița — Gloria**, și **Dinamo — Agronomia Cluj**) favorite apar echipele Grivița și Dinamo.

În provincie, două întîlniri interesante. **CSM Sibiu** primește replica **Rulmentului-Bîrlad** — cea mai bună echipă provincială dintre cele aflate la mijlocul clasamentului — și va încerca să învingă, mai ales că joacă acasă. Meci deschis, apreciem, oricărui rezultat. La Iași, **Politehnica**, aflată într-o poziție destul de precară în clasament, vrea, evident, să cîștige. Va fi însă aproape imposibil, întrucît adversară îi este **Sportul studențesc** — echipă în formă, cu veleități justificate, cu internaționali A în formație, decisă să-și amelioreze mereu poziția în clasament.

În București, două meciuri se vor desfășura în cuplaj pe terenul Steaua (ora 9 : Steaua — Știința Petroșani ; ora 11 : Dinamo — Agronomia Cluj), iar unul (Gr. Roșie — Gloria), sîmbătă, în Parcul Copilului la ora 17.

★

În turneul final al campionatului de juniori : **Grivița Roșie — Suceava ; Șc. sp. 2 — Sibiu** (ora 9, respectiv 10.30 pe Stadionul Tineretului II), **Cl. sp. șc. — Farul ; Rapid — Brașov** (ora 9 și 10.30, Stadionul Tineretului IV).

Duminică — pe stadionul Giulești, la ora 9, meciul de baraj pentru un loc în Divizia A între „bucureștenele" **Rapid** și **Vulcan**.

**Modesto FERRARINI**

ciclism

## RUTIERII ȘI PISTARZII — ÎN FAȚA COMPETIȚIILOR TEST

„Cursa Păcii" — obiectiv major al rutierilor noștri — s-a încheiat. Rezultatele finale realizate de tricolori sînt cunoscute. Ele au reflectat previziunile (locul IX pe națiuni — din 17 formații participante, deci la mijlocul clasamentului), depășindu-le doar în cazul lui **Nicolae Andronache** (la prima sa mare cursă internațională, el a ocupat locul 18 — înaintea unor vedete autentice ale sportului internațional cu pedale.

**Ce se întîmplă în continuare ? Ce se întreprinde pentru realizarea baremului olimpic?** La aceste întrebări am căpătat răspuns în discuțiile cu tehnicienii autorizați ai F.R. Ciclism. Antrenorul **Nicolae Voicu**, împreună cu colegul său **Ștefan Lemândroiu**, caută în continuare soluții pentru alcătuirea echipei în proba de 100 km contratimp. **Vasile Teodor**, liderul ciclismului românesc, și-a revenit — în sfîrșit — după operația din primăvară. Dar, din păcate, de la pregătiri a trebuit să lipsească o bună bucată de timp **Constantin Grigore** (din cauza gripei). La omul sărac... Un ultim impediment: n-a fost găsit încă „omul nr. 4". Alături de **Vasile Teodor, Constantin Grigore** și **Ion Cosma** sînt încercați, succesiv, oameni care să corespundă acestei probe. Alegerea, se pare, se va opri la **Theodor Puterity**. Dacă aceasta nu este socotită o soluție definitivă, Nicolae Voicu și Ștefan Lemândroiu ar putea face apel — în pregătire și în primele evoluții de verificare — și la ceilalți candidați. Ritmul preparativelor trebuie însă să crească, deoarece data primului test este destul de apropiată. Cvartetul va lua startul la 16 iunie în „Premiul Olimpic", competiție organizată pe șoseaua București — Pitești. Confruntarea cu puternica formație a Ungariei (pe care o va întîlni din nou, la Balaton, la 30 iunie) reprezintă un test de primă importanță. În actuala ediție a „Cursei Păcii", echipa Ungariei a făcut dovada unei excelente pregătiri în proba de contratimp (Takacs a și cîștigat singura etapă de acest gen), astfel că verificarea reprezentativei noastre în compania unei fomrații care năzuiește la unul din primele 6 locuri la J. O. poate spune foarte mult. Să așteptăm, deci...

Cicliștii români, specialiști în probele de fond, sînt angajați în această perioadă și în alte manifestări interne și internaționale. Dinamoviștii (**Alex. Zaroschi, C. Iulian, T. Drăgan, Tr. Repede, I. Biro, C. Cîrje** — conduși de antrenorul **Șt. Lemândroiu**) se află la Vilnius pentru a lua parte la o cursă de fond pe etape, în timp ce majoritatea rutierilor din țara noastră, împreună cu o formație de rutieri din Cehoslovacia, își dispută astăzi și mîine „Cupa Metalul Plopeni". La 3 și 4 iunie, Brașovul găzduiește „Cupa UGSR", întrecere ce tinde să devină tradițională. Organizată pe șosele de munte, competiția sindicatelor poate și trebuie să scoată în evidență tot mai multe elemente tinere talentate. „Cursa Munților" — 7—10 iunie, la Sinaia, organizator: clubul sportiv Dinamo — se va bucura și anul acesta de participarea unor rutieri de peste hotare. Fiind una dintre cele mai stabile întreceri din calendarul competițional al ciclismului românesc, „Cursa Munților" a devenit obiectiv important pentru toate cluburile și asociațiile sportive. În sfîrșit, **luna iunie programează și competiția nr. 1 a sportului nostru cu pedale: „Cupa Voința". Avînd „cartierul general" la Tg. Mureș, „Cupa Voința" va reuni între 22 și 25 iunie pe cei mai buni cicliști din România, precum și formații din Bulgaria, Ungaria, Polonia, R.F. a Germaniei (2) și, probabil, din Franța.**

Printre competițiile de peste hotare, la startul cărora se vor afla și alergători români, se numără „Așii viitorului" (Colditz — R. D. Germană, 9—11 iunie) — va concura o formație alcătuită din **Z. Elekes, N. Voican, V. Ilie, I. Nagy**; „Turul Austriei" (2—10 iunie) — echipă compusă din **V. Budea, V. Selejan, Al. Sofronie, St. Szekely, N. Andronache, S. Suditu** — antrenor **Marin Niculescu**; „Turneul Balcanic" pentru juniori (Sliven, 23—25 iunie).

Pistarzii pleacă și ei la drum... Între 30 mai și 3 iunie, **St. Laibner** și **Fl. Negoescu**, împreună cu antrenorul **Mircea Mihăilescu**, vor fi prezenți la întrecerile din Polonia, după care se vor deplasa la Tula pentru concursurile programate la 7—13 iunie. Un alt lot (**G. Negoescu, P. Dolofan, M. Ferfelea, P. Soare, M. Ioniță, A. Neagoe**), condus de **Iulian Gociman**, concurează la 8 și 9 iunie la Budapesta la un mare concurs internațional.

Așadar, o lună... plină, o lună a întrecerilor test, a competițiilor ce pot afirma și confirma talentul unora dintre rutierii români.

**Hristache NAUM**

### ȘT. LAIBNER — ÎNVINGĂTOR ÎN „CUPA ȘC. SP. 1"

Cursele pe velodrom continuă să-și păstreze spectaculozitatea care le-a adus, cîndva, faimă, concurenții sînt la fel de inimoși și bătăioși ca pe timpul lui Ioniță, Oprea, Lemădroiu, Tache etc., iar arbitrii, și ei, oficiază azi, ca și ieri, cu aceeași conștiinciozitate și competență — iată primele impresii notate la etapa de joi a competiției dotată cu „Cupa Școlii sportive nr. 1".

Întrecerile au constituit un bun prilej de verificare a sportivilor selecționați în loturile naționale. Comportarea acestora a fost meritorie. Iată rezultatele : **200 m lansat — seniori:** 1. St. Laibner (Dinamo) 11,8, 2. A. Neagoe (Dinamo) 11,9, 3. Fl. Negoescu (Steaua) 12,1. **Viteză seniori — finală :** 1. Laibner 12,0, 2. Neagoe, 3. Fl. Negoescu ; **juniori mari 200 m lansat :** 1. M. Roșu (Dinamo) 12,4, 2. St. Popescu (Șc. sp. 3) 12,5, 3. M. Ramașcanu (Dinamo) 12,6; **viteză — finală :** 1. Roșu 12,6, 2. Popescu, 3. Ramașcanu; **juniori mici 200 m lansat :** 1. Gh. Șchiopu (Șc. sp. 1) 12,5, 2. M. Bonciu (Șc. sp. 3) 12,8, 3. R. Simion (Șc. sp. 1) 13,1; **viteză — finală:** 1. Șchiopu 13,3, 2. Bonciu, 3. Simion. Pe primul loc, în clasamentele generale, după două etape s-au clasat: seniori: 1. St. Laibner; juniori mari: 1. M. Roșu; juniori mici: Gh. Șchiopu.

ȘAH

Meciurile cu Polonia și Ungaria

## DOUĂ VERIFICĂRI UTILE ALE ECHIPEI FEMININE ÎNAINTEA C. M.

În cadrul programului de pregătire a lotului național feminin în vederea campionatului mondial de șah pe echipe, reprezentativa țării noastre a susținut în luna mai două întîlniri — cu echipele Poloniei și Ungariei. Ambele meciuri s-au disputat la 6 mese, după sistemul Scheveningen (adică fiecare jucătoare a unei echipe a jucat pe rînd cu jucătoarele echipei adverse). De notat că aceste întîlniri au constituit revanșe ale unor meciuri similare disputate anul trecut, ambele cîștigate de către echipa noastră.

În primul meci, desfășurat la Lodz, selecționata națională a reeditat succesul de anul trecut, cîștigînd la un scor categoric ($24^1/_2$—$11^1/_2$), cu jumătate de punct mai bun decît cel realizat anul trecut la Brașov. Este adevărat că echipa poloneză a fost mai slabă, în locul lui Szota și Kowalska jucînd două tinere speranțe, Cichecka și Scholl, care însă nu au dat satisfacție.

Meciul cu Ungaria, disputat la Budapesta, a dat loc unei lupte extrem de dîrze, gazdele depunînd toate eforturile pentru a-și lua revanșa. Desfășurarea întrecerii a fost nefavorabil influențată de faptul că echipa noastră, obosită după călătoria de la Lodz la Budapesta, a pierdut primul tur cu 2—4, ceea ce a povocat o oarecare stare de tensiune în cadrul formației. Totuși, pînă la urmă, cu tot „avantajul terenului" (concretizat în ajutorul, de loc neglijabil, al unor analizatori, mari maeștri și maeștri) echipa maghiară n-a reușit să-și păstreze avantajul și meciul s-a terminat la egalitate (18—18).

De remarcat faptul că din echipa maghiară o singură jucătoare, Veröci, a reușit să obțină un scor pozitiv ($4^1/_2$ din 6) împotriva jucătoarelor echipei române. Dintre reprezentantele noastre, cele mai bune rezultate le-au reușit Elisabeta Polihroniade ($4^1/_2$ din 6) și Alexandra Nicolau (4 din 6), în timp ce Suzana Makai și Gertrude Baumstark, care anul trecut au înscris contra acelorași adversare rezultate excelente, de data aceasta au jucat mult mai modest (2 din 6 și respectiv 2 din 5).

Meciurile au fost deosebit de folositoare ca antrenament și au scos în evidență (în special acela cu Ungaria) lipsurile existente în pregătirea jucătoarelor noastre fruntașe. În acest context problema menținerii unei forme constante, printr-o mai bună programare a participărilor la competițiile internaționale ni se pare a fi de primă importanță. De asemenea, unele lacune în pregătirea teoretică, în special în domeniul finalurilor, trebuie să fie completate.

Tabela de mai sus prezintă rezultatele individuale ale jucătoarelor noastre, prilej de reflecții asupra fluctuațiilor de formă.

**S. SAMARIAN**

**REZULTATELE JUCĂTOARELOR NOASTRE ÎN CELE DOUĂ MECIURI**

| | POLONIA | UNGARIA | Total |
|---|---|---|---|
| POLIHRONIADE | $4^1/_2$ (6) | $4^1/_2$ (6) | 9 (12) * |
| NICOLAU | — | 4 (6) | 4 (6) |
| PEREVOZNIC | $4^1/_2$ (6) | $1^1/_2$ (3) | 6 (9) |
| BAUMSTARK | $4^1/_2$ (6) | 2 (5) | $6^1/_2$ (11) |
| MAKAI | $4^1/_2$ (6) | 2 (6) | $6^1/_2$ (12) |
| TEODORESCU | $3^1/_2$ (6) | 2 (4) | $5^1/_2$ (10) |
| JUNCU | 3 (6) | 1 (3) | 4 (9) |
| REICHER | — | 1 (3) | 1 (3) |

*) În paranteză — numărul de partide susținute.

box

## Faza de zonă a campionatului național

### M. DUMITRAȘCU, Fr. MOLNAR ȘI A. RUSNEAC ELIMINAȚI

Joi seara, în cele șase orașe care găzduiesc întrecerile zonale ale boxerilor seniori au avut loc ultimele meciuri semifinale. În general, partidele s-au caracterizat printr-o mare risipă de energie manifestată de boxeri.

CLUJ. Cinci meciuri de uzură și două descalificări, datorită boxului periculos pe care Victor Apetre (ASA Tg. Mureș) și Ilie Borcescu (Satu Mare) l-au practicat în partidele cu Ion Hodoșan (Metalul București) și respectiv Ion Gîrda (Dinamo București) — atîta a fost de văzut în cea de a doua semifinală a zonei clujene, o gală anostă, consumată în 90 de minute. **IATĂ REZULTATELE : cat. cocoș :** O. Anderco (Voința Cluj) b.p. L. Horvath (Crișul Oradea) : **cat. semiușoară :** V. Morea (ASA Cluj) b.p. N. Săroiu (ASA Tg. Mureș), L. Ghețe, (Satu Mare) b.p. A. Rusneac (Baia Mare) ! ; **cat. mijlocie mică :** N. Moț (Motorul Arad) b.p. L. Moldovan (Satu Mare), Fr. Saigo (Voița Cluj) b.p. I. Mihoc (ASA Tg. Mureș).

**Nușa DEMIAN**

TIMIȘOARA. Caracteristica generală a reuniunii semifinale de joi seara a fost combativitatea permanentă a sportivilor, precum și faptul că în unele meciuri elementul tehnic a fost predominant. Excepție au făcut Gheorghe Ciovică (Meva Tr. Severin) și Constantin Truică (Electroputere Craiova) care au fost descalificați pentru box neregulamentar în partidele susținute în fața lui C. Stoenică (Metalul Bocșa) și respectiv. C. Anghel (Minerul Moldova Nouă). Iată celelalte rezultate: **cat. muscă :** Tr. Cerchia (Farul Constanța) b. ab. 3 Z. Munteanu (Minerul Lupeni) ; **cat. pană :** St. Circo (Motorul Arad) b. p. E. Cișcă (Minerul Moldova Nouă) ; N. Botoș (U.M. Timișoara) b. p. Marin Dumitrașcu (Farul Constanța) ! ! ; **cat. semiușoară :** N. Duca (Dinamo Buc.) b. p. D. Szekeli (Minerul Lupeni); A. Iliescu (Farul C-ța) b. ab. 3 M. Păuniță (Electroputere Craiova) ; **cat. ușoară :** D. Moraru (Constructorul Galați) b. k.o. 1 Gh. Blaj (C.S.M. Reșița), N. Ispas (U.M. Timișoara) b. p. St. Mihalcic (Motorul Arad ; **cat. semimijlocie ;** D. Trandafir (C.S.M. Reșița) b. ab. 2 Gr. Crețu (Minerul Lupeni), V. Filip (Farul) cîștigă prin neprezentarea adversarului ; **cat. mijlocie mică :** C. Sprînceană (C.F.R. Timișoara) b.p. M. Morărescu (C.S.M.) Reșița), Er. Constantinescu (Electroputere Craiova) b.p. R. Lazea (Motorul Arad); **cat. semigrea :** Al. Coroianu (Voința Satu Mare) b.p. D. Bucur (I.S. Cîmpia Turzii).

**C. CREȚU**

BRĂILA. Reuniunea a doua s-a disputat la arena Progresul și a atras în tribune aproximativ 1.000 de spectatori. **REZULTATE: cat. muscă :** D. Nicolae (Electroputere Craiova) b. ab. 1 P. Moloșeag (Vulturul Tulcea) ; **cat. ușoară :** N. Paraschiv (Rapid Buc.) b. ab. 3 Gh. Rădulescu (Voința R. Sărat) ; V. Ionescu (Vulturul Tulcea) b. k.o. 2 M. Manea (Voința Brăila); **cat. semimijlocie :** C. Guțui (Voința Brăila) b. ab. 1 I. Damian (Ialomița) ; Gh. Ene (Dinamo Buc.) b.p. P. Pîrîu (Vulturul Tulcea) ; **cat. mijlocie mică :** Gh. Man (C.S.O. Baia Mare) b. k.o. 1 I. Alexe (Vulturul Tulcea), P. Popazu (Voința Brăila) b.p. V. Desliu (Voința Buzău) ! ; **cat. semigrea :** I. Chifu (Dinamo Brașov) b.p. I. Petre (Progresul Brăila), Gh. Neagu (Voința R. Sărat) b. p. Gh. Pîrîu (Vulturul Tulcea), Gh. Bunea (Voința Brăila) b. desc. 2 Gh. Rădan (Gloria Buzău).

**Gheorghe RIZU**

PIATRA NEAMȚ. Supărător numărul inexplicabil de redus al publicului spectator la aceste interesante dispute pugilistice. **REZULTATE : cat. muscă:** Șt. Cociug (Voința Galați) b. p. Fr. Molnar (Dinamo Brașov) ! ; **cat. pană :** V. Boscu (Constructorul Galați) b. p. I. Gherman (S. C. Bacău), O. Amăzăroaie (Constructorul Galați) b. ab. 1 M. Corfus (Metalul Suceava) ; **cat. semiușoară :** I. Agachi (Nicolina Iași) b. p. D. Goldan (ASA Bacău); **cat. ușoară :** C. Agop (S.C. Bacău) b.p. D. Zarafu (Laminorul Roman). M. Teofil (Voința Buc.) b. ab. 1. G Viorică (Nicolina Iași) ; **cat. mijlocie mică :** P. Tănase (Nicolina) b. p. N. Tudorică (Laminorul Roman). S. Tirilă (Constr. Galați) b. ab. 2 S. Iftimie (ASA Bacău)

**Corneliu NEMȚEANU**

PITEȘTI. Cea mai spectaculoasă partidă a galei au oferit-o cocoșii N. Manea (Muscelul) și St. Hîrșu (Electromagnetica Buc.) în care primul a obținut victoria. Am mai remarcat evoluția boxerilor C. Agrigoroaie (Dinamo Buc.) care l-a învins prin abandon pe M. Grigore (Răsăritul Caracal), I. Mareș (Muscelul) b. ab 3 P. Merișan (Tr. Măgurele) și C. Stanef (Rapid Buc.) b. ab. 2 N. Nebunoiu (Electromagnetica Buc.)

**Ilie FEȚEANU**

PLOIEȘTI. O surpriză înfrîngerea lui Cornel Dumitrescu (Dinamo Brașov) în fața lui Mircea Nicolae (Metalul Plopeni). **REZULTATE : cat. muscă :** V. Budulici (Dinamo Brașov) b.p. Iuseim Mustafa (Farul). V. Drăgan (Steaua) b. p. C. Dobrescu (Petrolul) ; **cat. pană :** C. Pipoe (Petrolul) b. p. I. Pache (Tractorul Brașov), A. Dumitrescu (Steaua) b. p. C. Tîrgheș (Cimentul Medgidia); **cat. semiușoară:** Gh. Pușcaș (Steaua) b.p. Gh. Rădulescu (Portul) ; **cat. semimijlocie :** I. Vornicescu (Electroputere) b.p. Fl. Vasilache (Rulmentul Bv) ; **cat. mijlocie :** Gh. Chivăr (Steaua) b. ab. 2 V. Preda (Metalul Plopeni), N. Turcanu (Energia C-ța) b. p. P. Knorr (Dinamo Bv) ; **cat. simigrea :** P. Pîrvu (Farul) b. ab 1 I. Vrabie (Energia C-ța).

**A. VLASCEANU**

## ÎNAINTEA CAMPIONATELOR EUROPENE DE TINERET

*(Urmare din pag. 1)*

**mimusca Alexandru Türei, care în lupta la mănuși cu mai mulți adversari (de categorii diferite) s-a arătat foarte pornit pe „hartă", neținînd seama de faptul că unii dintre partenerii săi de antrenament erau mai grei decît el cu multe kilograme. De asemenea, Vasile Croitoru (mijlocie) s-a mișcat mult mai bine ca pînă acum. De fapt, în zilele ce urmează aceasta este principala noastră preocupare — să gradăm efortul de o așa manieră încît, în ajunul întrecerilor, toți componenții echipei noastre reprezentative să se găsească în cea mai bună formă. Cu o singură excepție (categoria cocoș) echipa a fost deja stabilită. Iat-o, în ordinea categoriilor : Alexandru Türei, Dinu Condurat, Marian Lazăr sau Constantin Ștefanovici, Ion Adam, Adrian Guțu, Damian Cimpoieșu, Nicolae Băbescu, Vasile Croitoru, Marian Culineac și Ion Ruicu. Titularul categoriei cocoș va fi hotărît sîmbătă, la ora 14 (cînd se vor disputa primele gale din cadrul competiției pentru care ne pregătim) într-un meci de selecție între cei doi candidați: Ștefanovici și Lazăr.**

**După cum observați, din echipă fac parte și cîțiva pugiliști mai puțini cunoscuți, ca Nicolae Băbescu și Damian Cimpoieșu. Primul este campionul de juniori al categoriei mijlocie mică din acest an, elev al antrenorului Constantin Drăghici de la Tr. Severin. La semimijlocie, l-am introdus în formație pe brașoveanul Damian Cimpoieșu, deoarece, cu cîteva luni în urmă, titularul (Marcel Lupu) s-a accidentat și are nevoie de un repaus mai lung. Sperăm ca la aceste campionate reprezentanții noștri să fie la înălțimea prestigiului de care se bucură boxul românesc".**

*După campionatele balcanice de volei de la Sofia*

# ECHIPELE ROMÂNIEI N-AU REZISTAT GAZDELOR CU ABSENȚE NOTABILE IN LOTURI,

Recent încheiata ediție a Balcaniadei de volei, care a fost găzduită timp de cinci zile de sala Festivalna din Sofia, a adus din nou echipele masculină și feminină ale Bulgariei în fruntea ierarhiei acestei competiții. Și de o manieră care scoate din discuție avantajul terenului propriu. Sîntem datori să subliniem stadiul înalt de pregătire dovedit de noile campioane balcanice, stadiu ce le-a îngăduit o detașare indiscutabilă de restul echipelor participante. Este adevărat că pentru a-și apăra titlurile cucerite la Sarajevo în 1971, echipele României nu au beneficiat acum de aportul unor componenți de bază. Avînd în vedere faptul că primii opt jucători ai lotului național masculin nu s-au deplasat la Sofia, putem spune că voleibaliștii țării gazdă — care se află într-o ascensiune uimitoare în ajunul Olimpiadei — au întîlnit reprezentativa B a României sau, mai bine zis, rezervele reprezentativei naționale, o echipă compusă din tineri fără experiența marilor întîlniri, conștienți de inferioritatea lor valorică în comparație cu adversarii. De asemenea, la fete au lipsit (reținute de examene) cîteva dintre cele mai prețioase trăgătoare. Dacă mai adăugăm și faptul că, practic, antrenorii celor două formații nu au avut timpul efectiv să omogenizeze garniturile de bază ar rezulta că era extrem de dificil să se aspire la locul întîi.

Ca și la băieți, campioana feminină a Balcanilor, echipa bulgară — pregătită pentru competiție, după cîte am aflat, cu multă migală și seriozitate, încă din luna februarie — ne-a surprins prin jocul ei complex, de bun nivel tehnic și tactic.

Trecînd peste aceste prime considerente, să vedem ce aspecte mai importante au dat la iveală Campionatele balcanice și cu prioritate partidele susținute de echipele române cu cele ale țării gazdă.

Să ne referim mai întîi la fete. După felul în care s-au prezentat echipele Iugoslaviei și Turciei, am putea spune, într-adevăr, că întrecerea feminină s-a redus (din punctul nostru de vedere) la confruntarea Bulgaria-România, din ultima zi. Înfrîngerea românceior a fost clară și determinată de o diferență apreciabilă între cele două echipe : tehnică, tactică, fizică, psihică.

În acest joc am remarcat precizia jucătoarelor bulgare în execuția procedeelor (începînd cu preluarea, am zice cel mai important dintre ele). De aceea, ele și-au îngăduit (la o preluare precisă) să combine la fileu și să domine apărarea noastră. În timp ce în echipa română preluarea a lăsat de dorit și, chiar dacă n-a dus la cedarea prea multor puncte direct din serviciu, ea a îngreunat misiunea coordonatoarei de joc, Eugenia Rebac, care s-a străduit, totuși, cu prețul unor eforturi extraordinare să o corecteze pe cît posibil prin pase, dar nu a avut posibilitatea decît de cîteva ori să realizeze combinații la fileu. La înfrîngere au contribuit, totodată, blocajele lipsite de agresivitate (cele mai sigure le-a făcut rezerva Victoria Caranda, ca și preluările), care nu numai că nu au fost eficiente, ci au derutat și apărarea din linia a doua. Precum și nestăpînirea trăgătoarei Mariana Popescu, care, în dorința de a face singură ceea ce echipa întreagă nu reușea, a încurcat pînă la urmă jocul și i-a obligat pe antrenori să renunțe la ea. La toate acestea a concurat și factorul psihologic decurgînd din insuficienta stăpînire a mijloacelor tehnico-tactice.

În ce privește echipa tinerilor pretendenți la un loc în prima echipă, ea nu putea să spere la o victorie în fața puternicei garnituri bulgare. Însă reprezentanții noștri trebuiau să demonstreze că în mod justificat se află în vederile selecționerilor. Ceea ce n-au izbutit și din cauza spaimei cu care au intrat în teren. Ea s-a adăugat handicapului în pregătirea atletică, în experiența de concurs, în repertoriul mijloacelor tehnico-tactice și mai ales în coordonarea jocului. Două lucruri ni se par demne de semnalat după întrecerea masculină. Primo : că tinerii noștri voleibaliști trebuie să privească cu mai multă exigență pregătirea lor generală, dacă doresc să atingă o valoare internațională (și toți au mari lacune) ; secundo (valabil și pentru prima noastră echipă) : în voleiul modern a crescut extraordinar de mult rolul coordonatorului de joc. Acesta este picnul de bază care hotărăște eficacitatea atacului. Credem că valoarea înaltă a echipei bulgare se datorează în cea mai mare măsură calităților extraordinare de dirijor ale lui Karov. El a izbutit să pună în valoare nu numai pe cunoscuții trăgători Zlatanov, Ivanov etc., ci și pe mai tinerii și talentații Țanov și Serafimov care au devenit titulari.

Aceasta nu înseamnă că nu trebuie acordată o mare atenție procedeelor tehnice de bază și îndeosebi preluării de care depinde activitatea coordonatorului de joc și, prin urmare, eficiența atacului.

**Aurelian BREBEANU**

## TURNEELE DE BARAJ PENTRU PROMOVARE ÎN „A“

**La Botoșani și Timișoara au început turneele de baraj pentru promovare în prima divizie. Iată ce ne-au transmis corespondenții noștri despre primele jocuri.**

BOTOȘANI : În etapa I a turneului masculin s-au înregistrat următoarele rezultate : Voința Arad — Explorări B. Mare 3—0 (13, 13, 10) și Electra București — Petrolul Ploiești 3—1 (6, —6, 7, 7). Primul joc a fost mediocru. Siguri de victorie, băimărenii au abordat jocul fără concentrare, pierzînd fiecare final. Arbitraj bun : I. Amărășteanu (Craiova) — E. Ududec (Galați). Meciul al doilea a fost de nivel tehnic mai bun, iar victoria bucureștenilor meritată. Au arbitrat bine V. Tilcă (Craiova) și P.Cornel (Sibiu).

**L. SIMON** — coresp.

TIMIȘOARA : În partidele de debut ale barajului feminin, au fost consemnate rezultatele : Universitatea Cluj — Universitatea București 3—2 (9, —9, 12, —12, 7), după un joc disputat, care a durat peste două ore, și Universitatea Craiova — I.T.B. 3—1 (—4, 2, 3, 12).

**P. ARCAN** — coresp. județean

# ASOCIAȚIA SPORTIVĂ FERENTARI

(Urmare din pag. 1)

mulți ani, copiii care se aflau permanent la joacă, excursiile cicloturistice, întrecerile sportive, festivitățile, toate probate acum cu fotografii. Totul a mers bine vreo 2—3 ani. Apoi...

— Apoi ?

— Terenurile noastre erau acoperite cu zgură neagră. Se făcea praf, copiii se murdăreau, iar nouă, celor care munciserăm pe brînci, ni s-au ridicat unii dintre părinți în cap. Pe undeva aveau dreptate. Dar nu se putea face totul dintr-odată ! Am fost criticați. Unii voiau să dărîmăm totul și să facem parc. Dar unde se mai jucau copiii lor, unde mai făceau sport alți locatari ? Era păcat de atîta muncă...

— **Și cum s-a rezolvat problema?**

— Acum trei ani, a fost bituminizată suprafața terenurilor. Marele cîștig a fost faptul că toți locatarii s-au convins, în sfîrșit și prin ajutorul dat de Consiliul popular al sectorului, că este vorba de o treabă serioasă, că se poate face sport în mod organizat, că se dă importanță activității fizice și că nu este vorba numai de o ciudățenie a noastră.

— **Cum s-a văzut, practic, această schimbare de optică ?**

— Printr-o prezență sporită pe terenuri, prin oferte ale unor cetățeni de a ne ajuta (**Gheorghe Radu**, unul dintre foștii noștri „adversari“ a devenit magaziner al asociației). De fapt, cel mai plastic s-a exprimat — mai în glumă, mai în serios — un cetățean, inginer **„Ei, acuma, vrem nu vrem, trebuie să facem sport !“**

### VIE ACTIVITATE SPORTIVĂ PE TERENURILE DINTRE BLOCURI

Ce înseamnă, practic, activitatea asociației sportive de cartier din blocurile Ferentari ? Iată o întrebare căreia i-am găsit mai multe răspunsuri. În primul rînd, au fost amenajate spații de joacă pentru copii, solare dotate cu aparatură diferită, leagăne, carusele, lăzi de nisip ; apoi, plantările și amenajările de flori și spații verzi au apărut și cu ajutorul asociației ; întîlniri și întreceri organizate la diferite ramuri sportive, fie inter blocuri, fie cu alte echipe ; în timpul vacanței de vară, instructori ai clubului Progresul conduc cursuri de învățare a înotului, uneori la gimnastică și baschet. În planurile de viitor ale asociației figurează demonstrații ale echipelor de performanță la diferite sporturi, întărirea legăturilor cu profesorii de specialitate ai Școlii generale 135. În privința conlucrării cu asociațiile sportive sindicale ale întreprinderilor din imediata apropiere a blocurilor (Fabrica de pile, Iuta, Morăritul), principiul întrajutorării ar putea intra în funcțiune : în schimbul găzduirii unor antrenamente, (pentru care se plătesc chirii mari la alte terenuri), întreprinderile respective ar putea contribui la angajarea unui om care să îngrijească de baza sportivă, să ude suprafețele, să marcheze spațiile de joc, să răspundă de magazia de echipament și de împrumutarea materialelor sportive etc. Cu atît mai mult cu cît perspectivele sînt îmbucurătoare : cu ajutorul Consiliului popular și al celui pentru educație fizică ale sectorului VI se vor împrejmui bazinul de înot, terenurile de sport și cel de fotbal. Astfel, organizarea activității va fi mult ușurată și mai eficientă.

### NU-I PĂCAT DE ATÎTA MUNCĂ ?

Cu cițiva ani în urmă într-un subsol din spatele blocului 21, între zidurile unde se proiectase inițial o sală de teatru, se afla o groapă de gunoi. Gospodarii asociației și-au zis că o asemenea ocazie nu putea fi scăpată, așa că s-au pus pe treabă și, după obținerea acordului fostului Sfat popular al raionului Lenin, după multe zeci și sute de ore de muncă patriotică (în care au scos 10 camioane de gunoi și 10 de pămînt), după ce au spart zidurile și au montat ferestre și uși metalice, scări de intrare, un grup social cu duș și au încropit o magazie de echipament, au transformat fosta groapă de gunoi într-o sală de sport. Nu era cine știe ce mîndrețe de sală, dar în ea se putea juca șah și tenis de masă, iar pe firma de la intrare era scris că acolo se află sala de sport și clubul asociației sportive.

Dar la începutul acestui an, I.C.R.A.L. Cotroceni a considerat că sala de sport este bună pentru treburile instituției, a intrat în ea și a început pe loc amenajările necesare noii destinații... Așa că sala de sport a locatarilor din Ferentari a dispărut, deși aici se mai află încă multe materiale sportive. Și asta, cu toate că alături se mai află o construcție similară cu fosta groapă, dar care este, însă, plină de gunoi...

**Fără îndoială, asociația sportivă a blocurilor din Ferentari constituie un exemplu în ceea ce privește activitatea depusă pentru amenajarea terenurilor de sport și pentru atragerea unui număr sporit de oameni, indiferent de vîrstă, spre aceste terenuri De asemenea, trebuie lăudate eforturile și insistența cu care gospodarii au reușit să treacă peste nenumăratele greutăți, inerente unor începuturi. Așa cum am mai spus, însă experiența și erorile săvîrșite constituie un foarte bun îndrumar pentru celelalte asociații sportive de cartier care își încep de acum înainte, activitatea.**

# UNDE MERGEM ?

### SÎMBĂTĂ

BASCHET : **Sala Dinamo,** de la ora 17 : I.E.F.S. — Crișul, Rapid — Politehnica, meciuri în cadrul turneului final al diviziei feminine de baschet.

RUGBY : **Stadionul Tineretului,** ora 17 : selecționata Steaua + Dinamo — Selecționata Varșoviei.

SCRIMĂ : **Sala Floreasca II,** de la ora 8,30 : campionatele republicane de spadă.

### DUMINICĂ

BASCHET : **Sala Dinamo,** de la ora 10 : Crișul — Politehnica, I.E.F.S. — Rapid, meciuri în cadrul turneului final al diviziei feminine de baschet.

FOTBAL : **Stadionul Republicii,** ora 15,45 : Rapid — Crișul (tineret-rezerve), ora 17,30 : Rapid — Crișul (Divizia A) ;

**Stadionul Dinamo,** ora 15,45 : Dinamo — Jiul (tineret-rezerve), ora 17,30 : Dinamo — Jiul (Divizia A) ;

**Stadionul Politehnica,** ora 11 : Sportul studențesc — Progresul Brăila (Divizia B) ;

**Stadionul Metalul,** ora 11 : Metalul București — Metalul Tîrgoviște (Divizia B) ;

**Stadionul Dinamo,** ora 11 : Dinamo Obor — Unirea Tricolor (Divizia C) ;

**Terenul Electronica,** ora 11 : Electronica — Tehnometal (Divizia C) ;

**Terenul Laromet,** ora 11 : Laromet — Olimpia Giurgiu (Divizia C) ;

**Terenul Autobuzul,** ora 11 : Autobuzul — Celuloza Călărași (Divizia C) ;

**Terenul F.R.B.,** ora 11 : Mașini unelte — Sirena (Divizia C) ;

**Terenul Flacăra roșie,** ora 11 : Flacăra roșie — Voința (Divizia C).

HANDBAL : **Teren Tineretului,** ora 9 : I.E.F.S. — „U“ Cluj ; ora 10 : Univ. București — „U“ Timișoara ; **teren Giulești,** ora 11,30 : Rapid — Textila Buhuși (meciuri feminine, divizia A).

SCRIMĂ : **Sala Floreasca II,** de la ora 8,30 : campionatele republicane de floretă (feminin).

TENIS DE MASĂ : **Sala Progresul** (str. dr. Staicovici nr. 42—44), de la ora 9 : Voința București — Locomotiva București, meci în cadrul campionatului divizionar masculin

# fotbal

# „FAIR-PLAY“-UL TREBUIE, ÎN CONTINUARE, APĂRAT

Campionatul nostru a intrat în linie dreaptă și plutonul a depășit ultima turnantă relativ compact : un singur „alergător de cursă lungă“, Crișul Oradea, a pierdut iremediabil contactul cu el. Pentru Crișul Oradea, campionatul a murit, dar celelalte 15 echipe speră, în continuare, vibrează, se bucură sau suferă, pentru simplul motiv că nu avem încă, din fericire, o campioană teoretică sau o prezumtivă colegă a Crișului în divizia secundă. STIMULENTUL, deci, operează acum mai mult ca oricînd în Divizia națională A, miza este amplificată, încleștarea mai acerbă, lupta mai aspră.

Și așa, în numele interesului, unele echipe și unii jucători au demonstrat (cu prisosință în ultima etapă) că pot întoarce fără regret spatele fair-play-ului, că sînt dispuși să abandoneze singurele arme demne, cele de exprimare fotbalistică, pentru a-și atirna în panoplie faultul grosolan, vorba șuierată sau gestul indecent. În etapa a XXIV-a lucru cert, violența, s-a insinuat în campionatul nostru și fenomenul acesta îngrijorează și pune perspectiva în umbra unui semn de întrebare. Patru meciuri din opt au fost astfel scena unor acte reprobabile și greșelile mari sau mici sau numai imaginare, ale cavalerilor fluierului, nu scuză în nici un caz atitudinea nesportivă... La **Iași**, de pildă, arbitrul **Zaharia Drăghici** a fost vreo trei minute o biată minge de ping-pong între pieptur ile înfierbîntate ale gazdelor (la anularea golului lor) și apoi, între cele ale rapidiștilor, după revizuirea primei decizii. Totul a culminat cu săgetarea de uliu a lui **Pop** spre pumnul încleștat al arbitrului, pentru a-l deposeda de instrumentul puterii sale : sărmanul fluier de tinichea, ce sunase fals în faza precedentă ! În partida **Steagul roșu Brașov — Universitatea Craiova,** cartonașul roșu a fost fluturat pe sub ochii lui **Deselnicu** pentru a-i potoli zelul verbal și al lui **Florescu**, care lovise intenționat tibia unui partener de întrecere. La Arad, U.T.A., pierzînd teren, a reclamat henț în careu cînd limba ceasului de la peluză sărise în dreptul minutului 90, arbitrul clujean **Vasile Topan** nu s-a lăsat impresionat, dar și-a plătit consecvența cu o îmbrînceală penibilă, pe care i-a aplicat-o fundașul **Birău**. Și, în sfîrșit, pe malul Jiului, aveam să asistăm cum **Naidin** „grăbea“ ieșirea din teren a lui Turcu (care fusese înlocuit), împingîndu-l de la spate cu o violență nebănuită la acest jucător de regulă elegant și calm. Mai mult, unele decizii ale arbitrului **C. Ghemigean** au semănat atîta iritare în sînul unei echipe incapabile să-și îngenuncheze adversara, încît **Stocker** împărțea la un moment dat dreptatea pe teren (cu vorba repezită și crampon ul), iar **Urmeș** se tocmea ca la piață cu tușierul **I. Dancu**. De aici, tensiune maximă în tribune, o mobilizare suplimentară a organelor de ordine la ieșirea arbitrilor din incinta stadionului, ca și la Iași de altfel...

Campionatul este în continuare echilibrat iată un element de prezumtivă frumusețe a întrecerii sportive. A o sacrifica în numele rezultatului, substituind-o cu abaterea de la disciplină, este o cale ușoară, dar conducătorii de joc și comisia de disciplină sînt chemați, acum, mai mult ca niciodată, s-o bareze. Spectrul indisciplinei nu trebuie să planeze asupra campionatului. Să-l îndepărtăm prin toate mijloacele, salvînd fair-play-ul primul zeu al fotbalului.

**Ion CUPEN**

## COMAN ȘI AELENEI — INDISPONIBILI

În repriza secundă a meciului Steaua — S.C. Bacău, la un duel cu fundașul Kiss, Aelenei a fost catapultat pe pista de zgură a stadionului și nu a mai putut relua jocul. El a suferit un accident la mîna stîngă (fisură a cubitusului), fapt ce a necesitat imobilizarea ei în ghips.

Aelenei este al doilea jucător al echipei Steaua care suferă, în ultimele zile, un accident. Primul s-a rănit portarul Coman — tot la mîna stîngă ! — marți, la ultimul antrenament dinaintea partidei cu S. C. Bacău. Ambii jucători sînt, probabil, indisponibili pînă la sfîrșitul campionatului.

## „CUPA ZIARELOR“

A început o nouă ediție a **„Cupei ziarelor“ la fotbal,** organizată de Asociația sportivă Gloria a lucrătorilor din presă. La întreceri iau parte următoarele echipe : **Editura Scînteia, România liberă, Sportul, Elöre, Satul socialist, Scînteia tineretului, Informația** și **Neuer Weg.**

În primul meci : **Sportul — Elöre** 12—2 (5—1).

# VA RĂMÎNE U.T.A. LIDERĂ?

(Urmare din pag 1)

rămîne, măcar, în plutonul fruntaș, în lupta finală pentru obținerea dreptului de participare în „Cupa U.E.F.A.“.

I-a fost dat etapei de miercuri să sporească și cota de interes la celălalt pol al clasamentului, acolo unde **Politehnica Iași** și **C.F.R. Cluj** își continuă pasionantul duel pentru evitarea locului 15. Feroviarii clujeni s-au apropiat, iată, la două puncte de studenții ieșeni, diferență care, se pare, va rămîne și duminică seara, întrucît și unii și ceilalți vor evolua mîine în deplasare, la Tg. Mureș și, respectiv, la Bacău.

Și la etajul și la subsolul clasamentului am vorbit, pînă acum, numai de provinciale. Ce fac însă bucureștenele ? Cu punctele acumulate în etapa de miercuri, ele stau „liniștite“ într-o zonă de mijloc, făcînd, în continuare, doar eforturi pentru „reprezentare“. **Dinamo** și **Rapid,** care mai vizează și Cupa, au sarcini ușoare, ele evoluînd în fața publicului lor, în două partide fără probleme : cu **Jiul** și **Crișul. Steliștii,** în schimb, vor efectua deplasarea la Brașov, de unde, în ultima vreme, se pleacă cu... puncte.

*Partidele etapei a 25-a a campionatului Diviziei A de fotbal vor începe la ora 17.30.*

*ÎN DIVIZIA B*

# VA FI MIINE, DIN NOU, O ETAPĂ A GAZDELOR?

Finalul în campionatul diviziei secunde este pasionant, datorită mai ales asaltului pe care îl dau formațiile din subsolul clasamentelor pentru a urca cîteva trepte, deasupra zonei fierbinte.

În partea superioară a clasamentelor, lucrurile par clarificate, deoarece atît **Sportul studențesc,** cît și **C.S.M. Reșița** au un avans ce nu poate fi refăcut cu toate eforturile depuse de urmăritoare. Programul etapei a XXVI-a, care se va disputa mîine, avantajează pe cei doi capi de serie, fiindcă vor evolua pe propriile terenuri : **Sportul studențesc** în compania **Progresului Brăila,** iar **C.S.M. Reșița** va primi vizita echipei **Minerul Anina.** În schimb, principalele adversare, **Progresul București** și respectiv **Minerul Baia Mare,** vor juca în deplasare, cu formații ce doresc să-și îmbunătățească situația : **Chimia Rm. Vîlcea** și, respectiv, **Politehnica Timișoara.**

Pe ansamblu, mîine vor avea loc următoarele meciuri importante pentru configurația clasamentelor. În afara celor amintite mai înainte, mai atrag atenția partidele **Dunărea Giurgiu** (locul 12, 23 puncte) — **C.F.R. Pașcani** (locul 13, 22 de puncte), **Poiana Cîmpina** (locul 14, 20 puncte) — **Ceahlăul P. Neamț** (locul 9, 24 puncte), din seria I, **Gaz metan Mediaș** (locul 14, 23 puncte) — **Electroputere Craiova** (locul 11, 24 puncte), **Gloria Bistrița** (locul 13, 23 puncte) — **Chimia Făgăraș** (locul 9, 24 de puncte) și **Olimpia Oradea** (locul 15, 22 de puncte) — **Olimpia Satu Mare** (locul 6, 25 de puncte), din seria a II-a.

Diferențele mici de puncte dintre multe formații — situație existentă în partea a doua a ambelor serii — dovedesc un echilibru de forțe. În același timp, s-a constatat că avantajul terenului a fost în general hotărîtor în desemnarea învingătorului. De aceea, în partidele de mîine, gazdele pornesc favorite, indiferent de poziția ce o ocupă în prezent.

### CAMPIONATUL ECHIPELOR DE TINERET-REZERVE

| | | | | | | | |
|---|---|---|---|---|---|---|---|
| 1. „U“ Cluj | 24 | 16 | 4 | 4 | 50-22 | 36 |
| 2. Petrolul | 24 | 14 | 7 | 3 | 46-22 | 35 |
| 3. Dinamo | 24 | 13 | 4 | 7 | 46-21 | 30 |
| 4. Rapid | 24 | 10 | 8 | 6 | 41-27 | 28 |
| 5. U.T.A. | 24 | 12 | 4 | 8 | 33-28 | 28 |
| 6. Steaua | 24 | 12 | 3 | 9 | 49-28 | 27 |
| 7. „U“ Craiova | 24 | 10 | 7 | 7 | 26-17 | 27 |
| 8. F.C. Argeș | 24 | 9 | 7 | 8 | 29-30 | 25 |
| 9. Crișul | 24 | 11 | 3 | 10 | 30-37 | 25 |
| 10. St. roșu | 24 | 9 | 4 | 11 | 36-31 | 22 |
| 11. Farul | 24 | 6 | 8 | 10 | 20-29 | 20 |
| 12. Jiul | 24 | 7 | 6 | 11 | 23-43 | 20 |
| 13. C.F.R. Cluj | 24 | 6 | 6 | 12 | 26-48 | 18 |
| 14. Poli. Iași | 24 | 5 | 6 | 13 | 24-44 | 16 |
| 15. A.S.A. | 24 | 6 | 3 | 15 | 25-48 | 15 |
| 16. Sport club | 24 | 5 | 2 | 17 | 23-52 | 12 |

### PE MICUL ECRAN

**ASTĂZI,** ora 22,50 : FOTBAL : R. F. a Germaniei — U.R.S.S., meci organizat cu prilejul inaugurării stadionului olimpic de la München (înregistrare).

**MÎINE, ora 14,10:** CICLISM: „Premiul Europei“ — concurs de pistă ; transmisiune de la Praga ; **ora 14,30** — FOTBAL: R. D. Germană — Uruguay ; transmisiune de la Leipzig.

### PRONOSTICUL NOSTRU LA CONCURSUL PRONOSPORT DIN 28 MAI

| | | |
|---|---|---|
| I. | Farul — U.T.A. | 1,X |
| II | Steagul roșu — Steaua | 1 |
| III. | ASA Tg. Mureș — CFR Cluj | 1 |
| IV. | „U“ Cluj — Petrolul | 1 |
| V. | F.C. Argeș — Univ. Craiova | 1 |
| VI | Dinamo — Jiul | 1 |
| VII | Sport Club Bacău — Politeh. | 1,X |
| VIII. | Dunărea Giurgiu — CFR Pașcani | 1 |
| IX. | Chimia Rm. V. — Progr. Buc. | 1,X |
| X. | Polit. Tim. — Min. Baia Mare | 1,X,2 |
| XI. | Vulturii Tex. Lugoj — CFR Arad | 1 |
| XII | Corvinul Huned. — CSM Sibiu | 1 |
| XIII. | Metalurgistul Cugir — CFR Tim. | 1,X |

## PREMIILE TRAGERII SPECIALE PRONOEXPRES DIN 17 MAI 1972

**OBIȘNUITE : Extragerea I,** categoria 2) : 2,20 variante a cîte 54 833 lei fiecare ; cat. 3) : 42 a cîte 2 872 lei ; cat. 4) : 113,45 a cîte 1 063 lei ; cat. 5) : 307,15 a cîte 393 lei ; cat. 6) : 8 872,80 a cîte 40 lei. Report categoria 1 : 1 554 468 lei. **Extragerea a II-a :** categoria B : 16,80 a cîte 8 201 lei ; C : 86,15 a cîte 1 599 lei ; D : 4078,60 a cîte 60 lei ; E : 263,15 a cîte 200 lei ; F : 5130,60 a cîte 40 lei. Report categoria A : 137 780 lei.

**SUPLIMENTARE :** categoria G : 6,90 variante (autoturisme SKODA S 100 — 53 000 lei) ; H : 31,95 variante (excursii CROAZIERĂ PE DUNĂRE, a cîte 1 loc — 2 500 lei) ; I : 132,60 a cîte 1 000 lei ; J : 447,85 a cîte 100 lei.

**SPECIALE :** categoria M : 1 variantă 10% = 7 000 lei ; N : 3,40 variante (autoturisme DACIA 1 100 sau SKODA S 100), la alegere, conform prospect ; O : 7,20 (excursii CROAZIERĂ PE DUNĂRE a cîte 2 locuri = 5 000 lei) ; P : 40,90 (excursii CROAZIERĂ PE DUNĂRE de cîte 1 loc = 2 500 lei) ; R : 96,40 a cîte 1 000 lei ; S : 140,70 a cîte 500 lei ; T : 405,70 a cîte 100 lei ; U : 7598,60 a cîte 40 lei.

**NUMERELE EXTRASE LA TRAGEREA LOTO DIN 26 MAI 1972.**

FOND GENERAL DE PREMII : 1.316.091 lei din care 194.431 lei report.

EXTRAGEREA I : 41 73 86 39 8 74 72 29 17

Fond de premii : 694.312 lei din care 172.944 lei report cat. 1.

EXTRAGEREA a II-a : 61 12 58 68 83 78 33

Fond de premii : 621.779 lei din care 21.487 lei report cat. A.

Plata premiilor va începe în Capitală de la 3 iunie pînă la 10 iulie; în țară de la 6 iunie pînă la 10 iulie 1972 inclusiv.

**Rubrică redactată de LOTO-PRONOSPORT**

# dintre sute de rapoarte

# REFEREE — STORY...

Nu este greu de ghicit că, din vraful de rapoarte de pe masa secretarului Comisiei centrale de competiții și disciplină, tov. **Ion Marinescu,** ne-am oprit întîi la cel al observatorului federal **C. Ardeleanu,** care a urmărit meciul cu cîntec de la Iași, dintre **Politehnica** și **Rapid,** unde, în minutul 85, arbitrul **Zaharia Drăghici** și-a dat singur un vot de blam, prin două decizii contrare LA ACEEAȘI FAZĂ și provocînd, prin acest stil neobișnuit de arbitraj, tensiune în teren și în tribune.

Pînă în acest „minut fatal“, **Zaharia Drăghici** nu comisese greșeli grave, care să influențeze rezultatul. (Este regretabil, de aceea, că, încă înainte de faza cu pricina, s-au auzit voci care au adus în discuție un așa-zis gol scos de Răducanu, din poartă). Dar în minutul 85, ieșenii, aflați în plină ofensivă, au reușit să-l învingă pe Răducanu, prin Alecu. **„A fost** — scrie observatorul federal — **un gol valabil, la care, însă Zaharia Drăghici a acordat lovitură liberă în favoarea Rapidului** (Cum pînă ieri nu se primise foaia de arbitraj, nu putem ști cum și-a motivat Zaharia Drăghici această primă hotărîre). **Studenții ieșeni au protestat împotriva acestei decizii, determinîndu-l pe arbitrul de centru la un consult penibil cu arbitrul de linie Stavru Nicolau, după care a revenit asupra deciziei, acordînd gol. De data aceasta, s-au strîns în jurul arbitrului jucătorii de la Rapid, protestînd vehement“.** Fără folos, însă, întrucît Zaharia Drăghici n-a mai schimbat pentru a treia oară decizia, cum se putea întîmpla, din moment ce pornise pe un asemenea drum. Dar, să ne abținem de la alte comentarii și să dăm în continuare cuvîntul observatorului federal **C. Ardeleanu,** care arată și contribuția pe care a avut-o arbitrul de linie **Stavru Nicolau,** la gafa arbitrului de centru : **„Pentru cele petrecute** (n.n. jocul a fost întrerupt aproape 4 minute) **este de vină și tușierul Stavru Nicolau, CARE NU A SEMNALIZAT NICI O INFRACȚIUNE ÎN MOMENTUL ÎNSCRIERII GOLULUI, DAR NICI N-A PLECAT SPRE CENTRU, PENTRU A VALIDA GOLUL“.**

Iată-ne, deci, în fața unor grave carențe de arbitraj și aceasta la numai cîteva zile de la o importantă consfătuire, în cadrul căreia li s-a cerut cavalerilor fluierului mai multă atenție, fermitate și spirit de răspundere ca oricînd, pentru a se asigura normala desfășurare a dificilelor partide din finalul campionatului.

De fapt, jocurile nu sînt atît de dificile pe cît pot deveni din cauza unui arbitraj nesigur. La Pitești s-a disputat un meci tot atît de greu, între principalele urmăritoare ale U.T.A.-ei, F.C. Argeș și Universitatea Cluj. Dar partida a decurs în bune condițiuni, datorită arbitrului **N. Petriceanu,** despre care observatorul federal **C. Drăgușin** scrie următoarele : **„N. Petriceanu a dovedit multă mobilitate, fiind totdeauna pe fază și impunîndu-se prin decizii prompte și curajoase“.**

Citind rapoartele, am întîlnit o critică la adresa publicului. A făcut-o trimisul Federației la meciul dintre U.T.A. și Dinamo, **Ion Voica,** în urma huiduielilor cu care l-a însoțit publicul arădean pe arbitrul **Vasile Topan, „pentru neacordarea unui presupus 11 metri în favoarea U.T.A.-ei, în ultimul minut de joc“.**

Dar, iată și o mustrare adresată unui arbitru de către alt... arbitru. Într-adevăr, arbitrul de centru **C. Petrea,** care a condus partida Steagul roșu—Universitatea Craiova, menționează felul necorespunzător cum s-a prezentat echipat arbitrul de linie **Gh. Olteanu : „cu cămașa și jampierele decolorate, în general cu un echipament neîngrijit“.**

Nu este, cum pare să creadă arbitrul Gh. Olteanu, un lucru lipsit de importanță. Autoritatea arbitrului, respectul pe care îl așteaptă el din partea publicului și al jucătorilor, încep cu ținuta sa vestimentară. Și este bine că arbitrul de centru C. Petrea a făcut această observație. Poate că folosește și altora...

**Jack BERARIU**

## ȘTIȚI CINE ESTE BATACLIU ?

*Credem că nici unul dintre simpatizanții formației U.T.A. nu a știut pînă la etapa de miercuri de existența dinamovistului Bataclíu ! Miercuri, însă, acest băiat care nu a împlinit încă 19 ani i-a trimis întristați la casele lor, el administrînd echipei textiliste prima înfrîngere pe teren propriu în acest campionat. Asta pentru că și-a făcut un debut care iese din comun : să marchezi două goluri la Arad, liderului, să semnezi înfrîngerea lui, nu e la îndemîna oricui !*

*Deci : cine este Bataclíu ?*

*Prof.* Gh. Timar, *antrenorul echipei dinamoviste de tineret, cel ce l-a crescut pe Bataclíu ca fotbalist, are numai cuvinte bune despre elevul său.*

*Născut la București, la 30 iunie 1953, Ion Bataclíu devine „pitic“ la Dinamo în toamna lui 1965, făcînd parte dintr-o grupă alături de Dobrău, Răducu și Gaspar — cu toții și acum la Dinamo. Dovedindu-se un talent deosebit (tehnician fin, îndemînatec, caracterizat printr-o capacitate de efort bună, „obraznic“ în joc, șutează bine la poartă, este promovat la echipa de tineret-rezerve, unde-și face o îndelungă ucenicie, probabil, baza reușitului debut de miercuri.*

*Deși pînă acum a jucat mai mult la tineret-rezerve, Bataclíu este, într-un fel, de mai multă vreme un nume, cu un nume căutat : trei echipe din „A“ și foarte multe din Diviziile B și C au dorit să-l aibă în rîndurile lor. Dar Bataclíu a vrut să rămînă în București, alături de părinții săi, și la Dinamo, lîngă cel ce l-a învățat fotbal, prof. Gh. Timar.*

*Bataclíu este elev în clasa a XII-a, curs seral, coleg de an cu Dobrău.*

*Să sperăm că reușitul său debut și rîndurile de față nu-l vor face pe Bataclíu să uite că spectaculosul său debut trebuie onorat prin evoluțiile viitoare.*

### ÎN OBIECTIV, DIVIZIA C

# CINE VA PARTICIPA LA BARAJ?

Numai cu 4 etape înainte de sfîrșit, situația a devenit pasionantă în următoarele opt serii :

I : Un nou 0—0, acasă — al cîtelea ! ? ! — al **Chimiei Suceava** a apropiat pe **I.T.A. Pașcani,** dar și pe **A.S.A. Cîmpulung,** un nume nou în lupta pentru locul I, ambele la numai un punct distanță.

a II-a : Atît **Rulmentul Bîrlad** cît și **Petrolul Moinești** au făcut meciuri nule în deplasare, permițînd **Minerului Comănești** (care a cîștigat ușor, 3—0 cu Cimentul Bicaz, acasă) să se mai apropie cu un punct de vîrf (31 p, 30 p și respectiv, 29 p). Etapa de mîine programează meciul **Rulmentul—Minerul.**

a III-a : Derbyul **Delta Tulcea—I.M.U. Medgidia** s-a terminat cu scorul de **1—1,** permițînd astfel echipei dobrogene să-și păstreze primul loc în clasament. Corespondentul nostru, **C. TURȘIE,** a apreciat jocul ca fiind disputat în limitele sportivității, plăcînd, deci, localnicilor. Delta a atacat foarte mult, dar înaintașii săi au ratat exasperant. I.M.U.M.-ul a luat conducerea încă din min. 13, prin golul înscris de **Constantin,** iar **Iancu,** un alt jucător al echipei oaspe, a egalat, printr-un autogol, în min. 85 ! Conduce I.M.U.M., cu 30 p (golaveraj +23), urmată de **Delta,** tot cu 30 p (+22 !) dar și de o a treia echipă, **Constructorul Galați,** care — învingătoare duminică, a „strîns“ 29 de puncte și are cel mai bun golaveraj (+31). I.M.U. Medgidia va avea de trecut încă un examen dificil, în deplasare, derbyul cu... Constructorul Galați, în vreme ce Delta joacă, de asemenea, în deplasare !

a IV-a : Învinsă surprinzător, pe teren propriu, de către Autobuzul, liderul incontestabil de pînă acum (uneori, chiar cu 5 puncte avans...), **Electronica București,** s-a trezit cu numai un singur punct avans față de urmăritoarea sa, **Unirea Tricolor** (5—0 în ultima etapă, cu Victoria Lehliu).

a VI-a : Despărțite de un singur punct **Oltul Slatina** (34 p) și **Flacăra Moreni** (33 p) nu au lăsat să le scape nici un punct în meciurile de duminică, deși ambele au jucat în deplasare. Decisiv, se pare, nu va fi decît meciul direct, programat în **ultima etapă,** la Moreni !

a VII-a : **Vagonul Arad,** 29 p (victorie în deplasare) și **Mureșul Deva,** 28 p (4—0 cu U.M. Timișoara, anul trecut participantă în Divizia superioară !) continuă cursa de urmărire. Mureșul are un golaveraj superior (18 goluri în plus), element ce se poate dovedi, în final, decisiv.

a XI-a : Prin victoria directă **(Chimia Tîrnăveni — Industria sîrmei C. Turzii 2—0),** vechiul lider a revenit în frunte. Aproape 4.000 de spectatori (cifră record) — ne-au comunicat corespondenții noștri **Al. GANEA** și **I. DUCAN** — au asistat la partide derby. Gazdele au deschis scorul prin **Solomon** (min. 3) și l-au mărit, în min. 60, prin golul lui **Trăuceanu,** nu înainte însă ca Timpănaru (Ind. sîrmei) să rateze un penalty ! Cîteva minute mai tîrziu, a fost rîndul gazdelor să nu poată transforma (datorită lui Șchiopu) penalty-ul acordat de arbitrul **M. Bădulescu** (Oradea).

a XII-a : **Metrom** și **Tractorul Brașov** (ambele învingătoare la scor duminică : 5—0 și, respectiv, 5—1, dar, în deplasare) așteaptă cu nerăbdare confruntarea directă, pe care spectatorii de sub Tîmpa vor avea ocazia să o vadă chiar mîine. Elevii antrenorului **Vl. Grosaru** (Metrom, 4 puncte avans) par, totuși, favoriți.

În rest, **Gloria Buzău** (seria a V-a) și Independența Sibiu (seria a IX-a), ambele cu 8 puncte avans față de cele clasate pe locul 2, **Metalul Drobeta Tr. Severin** și **Victoria Carei** (ambele 4 puncte avans — seriile a VII și a X-a) se și gîndesc la o cît mai bună pregătire în vederea jocurilor de baraj pentru promovarea în Divizia B. Totuși, primele trei vor juca mîine contra echipelor de pe locurile secunde.

După cum vedeți, „ițele“ sînt departe de a fi descurcate complet...

**Dumitru GRAUR**

# AZI, LA SPLIT, DESCHIDEREA FESTIVĂ A CAMPIONATELOR MONDIALE DE POPICE

*Azi după-amiază, în orașul iugoslav Split, va avea loc festivitatea de deschidere a celei de a IX-lea ediții a campionatelor mondiale de popice (asfalt). La întreceri, găzduite de sala de sport Iugoplastika, vor participa, timp de o săptămînă, sportivi din 11 țări. Din reprezentativele României, care au dominat ultima ediție a C.M. de la Bolzano, cîștigînd trei medalii de aur, una de argint și una de bronz, fac parte următorii:* Cornelia Petrușca, Elena Trandafir, Fiorica Neguțoiu, Ildico Grozăvescu, Crista Szöcs, Ana Petrescu, Elena Cernat, Cristu Vinătoru, Ilie Băiaș, Ion Micoroiu, Iosif Tismănaru, Petre Purje, Gheorghe Silvestru și Ludovic Martina.

## TRIPLA CAMPIOANĂ MONDIALĂ CORNELIA PETRUȘCA COMENTEAZĂ C. M. DE LA SPLIT

Cu 24 de ore înainte de plecare la Split, locul de desfășurare a campionatelor mondiale, componentele reprezentativei feminine participau pe arena Voința la un ultim antrenament. Într-o scurtă pauză, am solicitat un interviu-fulger jucătoarei **Cornelia Petrușca**, cea care va fi în centrul atenției la această întrecere, întrucît este campioană absolută a lumii, la ediția '70 de la Bolzano, unde a cucerit toate cele trei titluri feminine puse în joc.

**— Ce aveți de gînd să realizați la C.M. de la Split?**

— Nimeni nu are o misiune așa de grea ca mine la întrecerile din Iugoslavia, nimeni nu are de apărat trei titluri, mă refer la individual, perechi și pe echipe. Cu toate acestea, sînt calmă, datorită bunei mele pregătiri. Voi lupta din toate puterile ca să recucerim măcar două dintre titlurile supreme — la perechi, eu și cu Elena Trandafir, cu care am cîștigat și la ediția trecută, și pe echipe, titlu pe care îl deținem pentru a treia oară consecutiv.

**— Între cele două campionate mondiale, deci în interval de doi ani, ați întrerupt activitatea pentru aproape un an, cînd ați devenit mamă. Această absență îndelungată de pe arenă nu se va resimți la Split?**

— Sînt în formă bună, am medii de 415—425 p d pe arene neutre, în străinătate, apropiate față de cifrele pe care le obținem cu doi ani în urmă (425—435), deci nu am motive să fiu îngrijorată. Cu toate acestea, nu pot fi prea sigură de reeditarea succesului din 1970. De atunci au apărut cîteva jucătoare foarte bune pe arena internațională, în special în R.D.G., Iugoslavia și R.F.G. Concurența va fi mai mare. Evident, nu abandonez ideea de a deveni din nou jucătoarea nr. 1 a lumii.

**— Cum se prezintă echipa, poate cuceri ea pentru a patra oară titlul?**

— Da, formația noastră are mult mai multe șanse decît avem fiecare din componente la individual. Toate fetele sînt bine pregătite tehnic și echipa are rezultate bune în acest sezon (victorii în partidele cu selecționatele Cehoslovaciei, Ungariei și Iugoslaviei). Avem ca principale adversare doar două reprezentative, cele ale R.D.G. și țării gazdă.

**— Care dintre colegele dv. credeți că ar putea obține un titlu la individual sau la perechi?**

— În primul rînd, partenera mea Elena Trandafir, atît la perechi cît și la individual, apoi surprize plăcute ar putea produce și Ana Petrescu, Florica Neguțoiu, sau chiar mezina echipei noastre, Ildico Grozăvescu, campioană europeană la junioare.

Ne-am despărțit de tripla campioană mondială urîndu-i succes la întrecerile de la Split, unde are, într-adevăr, o misiune dificilă.

**T. RABȘAN**

# sportul în lume

## U.E.F.A. VA LUA ÎN DISCUȚIE FINALA DE LA BARCELONA

GENEVA, 26 (Agerpres). — Conducerea Uniunii europene de fotbal va lua în discuție protestul echipei Dinamo Moscova în legătură cu rezultatul meciului pentru finala „Cupei Cupelor", disputat de formația sovietică la Barcelona cu echipa scoțioană Glasgow Rangers. Se așteaptă raportul delegaților U.E.F.A. la partida de la Barcelona.

Corespondentul ziarului elvețian **„LA SUISSE"** scrie în comentariul său: **Ultimele minute ale meciului s-au desfășurat într-o confuzie totală, după ce suporterii echipei scoțiene au intrat pe teren. În momentul intervenției polițiștilor, care au încercat să calmeze pe suporterii dezlănțuiți, pe stadion, în locul unei întreceri sportive, s-a instalat haosul".**

Un alt ziar elvețian **„LA TRIBUNE DE GENEVE"** apreciază că două din golurile echipei scoțiene au fost înscrise din poziții de ofsaid.

La rîndul lor ziarele spaniole condamnă comportarea nesportivă a **suporterilor scoțieni, subliniind că nu poate fi justificată, prin simplul pretext de a vedea echipa lor cîștigînd, agresiunea asupra oamenilor de ordine și a jucătorilor echipei adverse.**

### Roland Garros sub semnul marilor surprize

## NĂSTASE PIERDE LA PANATTA!

**PARIS, 26** — Pe terenurile de la Roland Garros, au continuat campionatele internaționale de tenis ale Franței. Cea mai mare surpriză de la începutul competiției a fost furnizată de partida în care Ilie Năstase (cap de serie nr. 2) întîlnea pe italianul Adriano Panatta. Deși început sub semnul superiorității românului, întîlnirea a avut un epilog neprevăzut: Panatta cîștigă cu 1—6, 9—7, 6—4, 6—3!

Foarte greu și-a obținut calificarea și primul favorit al probei de simplu, cehoslovacul Jan Kodes. El l-a învins la scor strîns (7—5, 9—7, 3—6, 6—2) pe francezul J. C. Barclay.

În alte întîlniri din turul trei (32-imi de finală) ale probei s-au înregistrat următoarele rezultate: Hombergen (Belgia) — Contet (Franța) 6—1, 6—2, 6—1; Hrebec (Cehoslovacia) — Gulyas (Ungaria) 1—6, 6—2, 6—2, 1—6, 6—3; Gimeno (Spania) — Pinto Bravo (Chile) 6—2, 6—2, 6—1; Moore (R.S.A.) — Rahim (Pakistan) 2—6, 6—3, 6—4 6—3; Graebner (S.U.A.) — Koch (Brazilia) 6—2, 6—0, 6—2; Mignot (Belgia) — Kakulea (U.R.S.S.) 6—0, 6—1, 7—5.

Întrecerile feminine au început și ele sub semnul unei mari surprize: cunoscuta tenismană americană Rosemary Casals a fost eliminată de Laura Rossouw (R.S.A.) cu 6—8, 6—8. În alte partide: Virginia Wade (Anglia) — Betty Stove (Olanda) 6—0, 6—1; Olga Morozova (U.R.S.S.) — Karen Krantzke (Australia) 6—2, 7—5; Billie Jean King (S.U.A.) — Vinnie Shaw (Anglia) 6—3, 6—0; Kery Melville (Australia) — Pamela Teeguarden (S.U.A.) 9—7, 4—6, 16—14; Judy Dalton (Australia) — Neil Truman (Anglia) 6—3, 6—1; Françoise Durr (Franța) — Trude Waldhoff (Olanda) 6—3, 6—2.

## PROBA DE TRIPLUSALT SE VA CÎȘTIGA CU 17,80 m!

*(Urmare din pag 1)*

Să vedem, acum, care vor fi principalii adversari ai lui Corbu. În primul rînd, desigur, sovieticul **Viktor Saneev.** Campionul de la Mexico domină de 5 ani proba „cangurilor"; n-a pierdut în acest răstimp două concursuri la rînd, nu s-a clasat (cu o singură excepție, în martie anul acesta la Richmond la meciul indoor U.R.S.S.—S.U.A.) mai jos de locul doi la orice reuniune la care a participat. Rivalitatea Corbu — Saneev născută la C. E. de sală de anul trecut, de la Sofia, i-a adus în această iarnă o primă satisfacție românului, Corbu învingîndu-l pe Saneev chiar la Moscova. Saneev și-a luat în scurt timp revanșa, la Grenoble, dar lupta rămîne deschisă și pasionantă.

Mulți au fost mirați de recordul realizat în vara trecută la Cali (Columbia) cu ocazia Jocurilor Panamericane de atletul cubanez **Pedro Perez Duenas.** Aflînd, însă, că la baza performanței sale se află un nume celebru cîndva, cel al fostului recordman mondial, sovieticul Leonid Scerbakov, care îi este actualmente antrenor, fiecare poate înțelege că acel 17,40 m nu înseamnă o întîmplare. (La Cali, Perez a avut cinci sărituri peste 17 m). Oricum, Perez rămîne unul dintre cei mai „enigmatici" recordmani ai lumii și el va trebui să confirme la München titlul pe care îl deține în prezent.

**Jorg Drehmel** (R. D. Germană) a avut în sezonul de sală o evoluție ștearsă, ca de obicei, dar acest lucru nu ne îndreptățește să-l omitem de pe lista favoriților olimpici. Campionul european de la Helsinki și-a axat pregătirea în vederea J. O., unde va fi extrem de periculos, poate tocmai datorită inconstanței sale.

Între aceste patru nume se va decide probabil medalia olimpică de aur, deși, în discuție își mai pot avea locul americanul **John Craf** (16,89 m în sală, învingătorul lui Saneev, la Richmond), și „locotenenții" lui Saneev, **Nikolai Bariban** (16,86 m în sală) și **Valeri Sevcenko** (16,77 m. în sală).

*Recordmanul mondial al probei de triplu salt, excelentul atlet cubanez Pedro Perez-Duenas, în plin efort.*

Foto: PRENSA LATINA

**CEI MAI BUNI 10 SĂRITORI DE TRIPLU AI TUTUROR TIMPURILOR**

| | | | | |
|---|---|---|---|---|
| 17,40 m | **Pedro Perez-Duenas** (născut 1952) | | Cuba | 1971 |
| 17,39 m | **Victor Saneev** | (1945) | U.R.S.S. | 1968 |
| 17,27 m | **Nelson Prudencio** | (1944) | Brazilia | 1968 |
| 17,22 m | **Giuseppe Gentile** | (1943) | Italia | 1968 |
| 17,13 m | **Jorg Drehmel** | (1945) | R. D. Germană | 1970 |
| 17,12 m | **CAROL CORBU** | (1946) | ROMÂNIA | 1971 |
| 17,03 m | **Josef Schmid** | (1935) | Polonia | 1960 |
| 17,02 m | **Phil May** | (1944) | Australia | 1968 |
| 17,00 m | **Perrti Pousi** | (1946) | Finlanda | 1968 |
| 17,00 m | **Nikolai Dudkin** | (1947) | U.R.S.S. | 1970 |

## TELEX

**Selecționata de polo pe apă a R.F. a Germaniei și-a încheiat turneul în URSS** jucînd la Kiev în compania echipei locale Dinamo. Sportivii vest-germani au terminat învingători cu scorul de 5—3 (2—0, 0—1, 1—1, 2—0).

■

**La Kinshasa s-a desfășurat întîlnirea internațională amicală de fotbal** dintre selecționata Republicii Zair și formația Spartak Moscova. Victoria a revenit gazdelor cu scorul de 2—1 (1—1).

■

**Turul ciclist al Italiei** a continuat cu etapa a 5-a (Foggia — Montesano Terme) cîștigată de italianul Fabrizio Fabbri, care l-a întrecut la sprint pe compatriotul său Giancarlo Bellini. Ambii au fost cronometrați pe distanța de 228 km, cu timpul de 6h 52:20. Pe locul trei, la 11 sec., a fost clasat Franco Bitossi (Italia). Grosul plutonului, în care se aflau, printre alții, belgienii Eddy Merckx, Roger De Vlaeminck, danezul Olle Ritter, suedezul Gösta Pettersson și italianul Gianni Motta, a sosit la 13 sec. de învingător. În clasamentul general individual continuă să conducă spaniolul Jose Manuel Fuente, urmat de Miguel Lasa (Spania) — la 1:35, Gianni Motta și Eddy Merckx — ambii la 2:36, etc

■

**Echipa olimpică de fotbal a R.F. a Germaniei,** care se pregătește pentru Jocurile Olimpice de vară de la München, a susținut un joc de verificare la Regensburg cu o selecționată a Poloniei. Jocul s-a încheiat la egalitate: 2—2 (2—2). Au marcat: Bitz (min. 30) și Worm (39), respectiv Szarynski (min. 6) și Dejna (min. 31).

■

**Echipa engleză Manchester United,** aflată în turneu în Grecia, a jucat la Atena cu formația locală Panathinaikos. Partida s-a încheiat cu un rezultat de egalitate 1—1 (0—0). Golul oaspeților a fost marcat de Kid (min 56), iar cel al gazdelor de Antoniadis (min. 74).

■

**Pe circuitul de la Imola (Italia) s-a desfășurat un nou concurs** contînd pentru campionatul mondial de motociclism. O evoluție remarcabilă a avut din nou campionul italian Giacomo Agostini care, concurînd pe o motocicletă „M.V. Agusta", a obținut două victorii: la clasa 350 cmc (medie orară 162,484 km) și la clasa 500 cmc (medie orară 163,228 km). La clasa 125 cmc. victoria a revenit spaniolului Angel Nieto pe „Derbi", urmat de englezul Charles Mortimer pe „Yamaha". Întrecerile rezervate alergătorilor de la clasa 250 cmc s-au încheiat cu victoria italianului Renzo Pasolini („Aermacchi"), care a realizat o medie orară record de 156,713 km. În urma acestor rezultate, situația în clasamentele campionatului mondial este următoarea: clasa 125 cmc: Parlotti (Italia) — 52 puncte; clasa 250 cmc: Saarinen (Finlanda) — 40 puncte; clasa 350 cmc: Agostini (Italia) — 50 puncte; clasa 500 cmc: Agostini (Italia) — 60 puncte.

■

**Au început întrecerile celei de-a 20-a ediții a tradiționalei competiții automobilistice internaționale „Raliul Acropole".** După disputarea primei etape (1 166 km), pe primul loc în clasament se află sportivul suedez B. Waldegaard (pe „Porsche 911-S") cu 34,11 puncte penalizare. Îl urmează H. Mikkola (Finlanda) pe „Ford Escort" — 34,35 p.p. și H. Kallastrom (Suedia) pe „Lancia Fulvia" — 34,36 p.p. Concurentul finlandez R. Aaltonen (pe „B.M.W."), unul dintre favoriții cursei, ocupă locul 10 cu 35,52 p.p. Dintre cele 93 de echipaje care au luat startul, au mai rămas în cursă 78.

■

**În cadrul concursului internațional de natație, desfășurat la Los Angeles,** înotătorul american Steve Genter a cîștigat proba de 400 m liber în 4:11,1. Pe locurile următoare s-au clasat compatriotul său John Halliday — 4:11,2 și vest-germanul Hans Fassnacht — 4:11,4. Performerul zilei a fost campionul suedez Gunnar Larson învingător în patru probe: 200 m bras în 2:34 2; 200 m mixt în 2:15,0; 100 m bras în 1:12,1 și 400 m mixt în 4:47,8. În proba de 200 m fluture, victoria a revenit lui Robin Orr (SUA), cu timpul de 2:06,6, secundat de Hans Fassnacht — 2:09,3. Americanul Ross Walles a ocupat primul loc în cursa de 100 m fluture cu 59,2.

## CONCURENȚI DE VALOARE — DIN 9 ȚĂRI — LA REGATA PLOVDIV

**PLOVDIV, 26 (prin telefon, de la trimisul nostru special).** De două zile — afluență deosebită pe drumurile care duc spre complexul sportiv al orașului, deși Trakia — echipa de fotbal favorită a tuturor amatorilor de sport din Plovdiv — nu are programată nici o întîlnire. Localnicii par, însă, în mare măsură interesați, și chiar pasionați, și de alte sporturi, cum sînt caiacul și canoea, la această oră capete de afiș pe agenda competițională.

Într-adevăr, **Regata Plovdiv** apare extrem de importantă nu numai prin faptul că deschide seria marilor întreceri ale sezonului olimpic, ci și pentru că ea va reuni sîmbătă și duminică concurenți deosebit de valoroși, cea mai mare parte dintre ei finaliști ai ultimei ediții a C. M. Este vorba de caiaciștii și canoiștii echipelor din **R.D. Germană, Ungaria, Uniunea Sovietică, Polonia, Cehoslovacia, Franța, Bulgaria, România** și **Iugoslavia** — ultimii, la ora convorbirii, așteptați încă să sosească la Plovdiv. Este desigur de notat și faptul că majoritatea echipelor au venit în formații complete, anunțînd participarea cu cîte două echipaje la fiecare din cele șapte probe olimpice cuprinse în programul regatei. Aceasta subliniază și mai mult interesul general pentru verificarea echipajelor susceptibile de selecție pentru München. Ni se pare, în același timp, că numărul mare de concurenți sporește și dificultatea de obținere a victoriei, în această regată inaugurală a sezonului internațional, dar — discutînd cu aproape toți antrenorii străini prezenți la Plovdiv — am reținut ideea că nici o echipă nu e preocupată de performanța în sine, de „recordul de locuri I". Este și opinia antrenorilor noștri, **N. Navasart, Maria Navasart** și **O. Mercurean,** care ne-au declaart că aprecierea evoluției echipajelor noastre va avea la bază o comparație cu cele mai bune rezultate obținute la Snagov. În această idee, e posibil ca la unele probe — K 1-500 m (f) să participăm cu mai multe sportive decît se stabilise inițial. Fără îndoială, preocuparea pentru verificarea olimpică nu exclude însă dorința de victorie, încercările unora dintre echipajele noastre de a-și lua revanșa după C. M. de la Belgrad și chiar duelurile dintre echipajele prime și cele secunde.

Joi și vineri, reprezentativa României — în fapt, aproape întregul lot olimpic — și-a continuat antrenamentele pe frumoasa pistă nautică de la complexul sportiv Trakia și așteaptă acum startul oficial al competiției, care în prima zi cuprinde întrecerile din serii și recalificări, urmînd ca duminică să aibă loc semifinalele și cele șapte finale.

În probele feminine vor concura **Victoria Dumitru, Maria Nichiforov, Maria Ivanov, Nastasia Sadovnic,** la canoe simplu — **L. Varabiev,** la dublu — două echipaje aflate în cursa pentru selecția olimpică: **Gh. Danilov — Gh. Simionov** și **I. Patzaichin — S. Covaliov,** la K 1 — 1000 m — **C. Macarencu,** la K 2 — 1000 m: **C. Coșniță — V. Simiocenco** și **A. Varabiev — I. Terente,** iar la K 4 — 1000 m, de asemenea, două echipaje: **A. Vernescu — M. Zafiu — A. Sciotnic — R. Vartolomeu** și **Șt. Pocora — H. Ivanov — D. Ivanov — I. Irimia.**

**Dan GÂRLEȘTEANU**

### LIA MANOLIU ȘI VALENTINA CIOLTAN CONCUREAZĂ LA SOFIA

La sfîrșitul acestei săptămîni, atleții vor avea o bogată activitate internă și internațională. Astfel, duminică se desfășoară concursul inter-județean pe echipe, în cadrul zonelor III (Drobeta Tr. Severin), IV (Galați), V (Cugir), VI (București).

Simbătă și duminică, un grup de 16 atleți, printre care Lia Manoliu, Valentina Cioltan, Roxana Vulescu, V. Jurcă, M. Zaharia, va participa la concursul internațional organizat la Sofia de ziarul „Narodna Mladej", în timp ce la Cracovia vor concura Virginia Ioan, Draga Comșa și G. Oană.

## A DOUA EDIȚIE A „CUPEI MONDIALE" LA HOCHEI PE IARBĂ

Cea de-a doua ediție a „Cupei Mondiale" la hochei pe iarbă va avea loc anul viitor în organizarea federației olandeze, care cu acest prilej își sărbătorește cea de-a 75-a aniversare.

Întîlnirile vor avea loc la Amsterdam și vor reuni cele mai bune 12 echipe din lume. Se vor califica din oficiu selecționatele Pakistanului (campioană mondială) și Olandei, ca țară organizatoare. Celelalte echipe participante vor fi determinate de clasamentul turneului olimpic de la München. Se vor califica primele două echipe europene din clasament (în afara Olandei) și cîte o echipă din Asia, Africa, America și Oceania.

Pentru cele 4 locuri rămase libere, federația internațională va consulta, la 31 decembrie 1972, lista echipelor înscrise și va decide participantele locurilor vacante, în baza rezultatelor înregistrate din întîlnirile internaționale și ale turneului olimpic.

## BASCHETBALIȘTII DE LA DINAMO VIRTUALI CAMPIONI AI ȚĂRII

**PLOIEȘTI, 26 (prin telefon, de la trimisul nostru).** Începînd de vineri seara, frumoasa Sală a sporturilor „Victoria" din localitate a devenit pentru trei zile teatrul de desfășurare a ultimului act ce va încheia campionatul național de baschet masculin. Ideea organizării acestor partide finale în orașul aurului negru n-a găsit însă ecoul așteptat în rîndul iubitorilor sportului, tribunele rămînînd dezolant de goale la întrecerea celor mai buni baschetbaliști din țară.

Prima partidă din cele 6 ale acestui turneu a adus față în față echipele **Dinamo București,** actualul lider, și **Universitatea Timișoara.** Disputa a fost la discreția campionilor, care au realizat, mai ales în prima repriză, o serie de acțiuni de mare efect, spectaculoase. **Novac** și **Diaconescu** au dat tonul majorității șarjelor dinamoviste, care au lăsat parcă împietriți pe studenții timișoreni. La capătul celor 40 de minute de joc, tabela de marcaj a indicat scorul de 87—63 (43—28) în favoarea bucureștenilor. Realizatori: Novac 12, Diaconescu 8, Săuca 25, Chivulescu 12, Dragomirescu 12, Visner 4, Haneș 6, Cernea 2, Zisu 4, Bradu 2, de la învingători, Viciu 6, Czmor 19, Cîmpeanu 16, Mănăilă 10, Cirluță 2, Weber 8 și Minius 2 de la învinși.

În urma acestui rezultat formația Dinamo a făcut un important pas spre titlul de campioană. Au arbitrat corect M. Aldea (Ploiești) și F. Sarosi (Cluj).

În întîlnirea dintre Politehnica București și Steaua, studenții și-au adjudecat victoria cu 82—80 (50—34), datorită frumoasei evoluții din prima repriză în care triunghiul Popa — Georgescu — Cernea, în vervă deosebită, a făcut deseori „mat" apărarea adversă. Baschetbaliștii de la Politehnica au jucat cu mult elan și au condus permanent: 28—19 (min. 10), 38—26 (min. 16). În tot acest timp, formația Steaua nu a reușit să găsească mijloace pentru a străpunge apărarea în zonă practicată de Politehnica, aruncările de la semidistanță și distanță fiind imprecise.

În repriza secundă, studenții, cu numai opt jucători valizi și-au ținut multă vreme adversarii „la respect", dar, spre sfîrșit, Steaua a găsit resurse pentru a se apropia pînă la un coș diferență.

În urma rezultatelor de azi **(n.r.: ieri),** Dinamo s-a distanțat cu trei puncte în clasament și, indiferent de rezultatele de simbătă și duminică, nu mai poate pierde titlul de campioană.

**V. ADRIAN**

Programul jocurilor de azi. **Sala Victoria, de la ora 15,30:** Steaua — Universitatea Timișoara, Dinamo — Politehnica București.

## POLITEHNICA A ÎNVINS PE I.E.F.S.

*(Urmare din pag 1)*

tului, **Rapid,** a întîlnit echipa **Crișul Oradea,** în compania căreia a jucat lejer, fără să forțeze, permițîndu-și să ruleze întregul lot de jucătoare. Evoluția celor două formații a fost calmă feroviarele dorind să mențină o diferență care să le scutească de emoții, iar orădencele fiind mulțumite ca scorul să nu ia proporții. În final, tabela a indicat 75—62 (44—30) pentru Rapid. Au marcat Nicola 21, Buga 19, Suliman 12, Roșianu 12, Prăzaru 6, Racoviță 2, Nicolae 2 și Basarabia 1 pentru rapidiste, respectiv Czege 25, Boca 15, Bodor 8, Horvath 6, Balogh 4, Szekely 2 și Covaci 2. Au abritrat bine P. Marin și I. Dinescu.

Programul jocurilor de azi. **Sala Dinamo, de la ora 17:** I.E.F.S. — Crișul, Politehnica — Rapid.

# DIN PRESA STRĂINĂ

## PERFORMANȚA, DAR ȘI SĂNĂTATEA

Československý Sport

Redactorul șef al ziarului „CESKOSLOVENSKY SPORT", Gustav Vlk, consacră recent un editorial progresului realizat de sportul cehoslovac în anii construcției socialiste.

Iată cîteva pasagii din acest articol:

*Pe stadioane și terenuri au venit mii de tineri, au apărut noi forme competiționale, care au permis tineretului de la orașe și sate să-și evidențieze calitățile, iar țării să-și poată descoperi talentele. Sportul de masă a constituit un minunat impuls spre măiestria sportivă. Iată gloriosul bilanț al realizărilor obținute de sportul cehoslovac în anii de după război: 31 de medalii olimpice de aur, 212 titluri de campioni mondiali și 226 titluri de campioni europeni, 178 recorduri mondiale și europene. Sînt cifre care vorbesc de la sine. Numai la ultima ediție olimpică din Mexico (1968) sportivii cehoslovaci au obținut 13 medalii, din care 7 de aur.*

*Dar sistemul socialist de educație fizică nu-și propune numai cultivarea marilor talente, capabile să stabilească recorduri și să cîștige medalii. Sportul de toate zilele, sportul pentru fiecare, iată preocuparea noastră, a inimoșilor activiști din diferitele organizații sportive. Idealul lor este de a convinge și pe cei mai sceptici de necesitatea unei activități sportive cotidiene. „Crosul pentru sănătate" s-a transformat într-o mișcare care a cuprins toate categoriile de virstă. Lupta contra maladiilor cardiace, dusă cu ajutorul alergărilor zilnice, s-a răspîndit și putem afirma că preferăm să dăm mai mult de lucru activiștilor sportivi decît medicilor. Activitățile sportive din timpul liber se înmulțesc și capătă forme tot mai variate. În Cehoslovacia sînt foarte dezvoltate excursiile turistice, maratoanele pe schiuri, ai căror participanți se cifrează la mii de persoane dintre care foarte mulți oameni în vîrstă.*

## CEA MAI SCUMPĂ ECHIPĂ OLIMPICĂ

Telegraf

**Ziarul „TELEGRAF"** din **Berlinul occidental publică un articol pe marginea unei emisiuni radiofonice din S.U.A. în care au fost viu criticate principiile adoptate de conducătorii sportului din această țară în problemele participării la J.O. Ziarul scrie, printre altele:**

Într-una din cele mai populare emisiuni radiofonice de peste ocean, **Clifford Buck,** președintele comitetului olimpic al S.U.A., a explicat ascultătorilor că uriașa delegație a sportivilor ce vor reprezenta Statele Unite la München, este compusă din 550 atleți și costă „numai" 10 milioane de dolari. Deși intenția președintelui C.O. al S.U.A. era de a arăta că totul se reduce la o cheltuială neînsemnată față de perspectivele de prestigiu ce se deschid sportului american, totuși vorbitorii următori au criticat foarte aspru pe bonzii aflați la conducerea sportului american, pentru lipsa lor de principii etice în scopul urmărit, pentru opinia eronată pe care au împărtășit-o maselor largi că **„atleții americani merg la Olimpiadă ca la o petrecere oarecare".** Atît **Harold Connoly** cît și soția sa **Olga Fikotova,** ambii medaliați olimpici, au adus critici severe mentalității prin care spiritul sportiv este socotit o simplă problemă financiară. Olga a declarat că ea a fost considerată în țara sa de origină — Cehoslovacia — un exemplu pentru tineret și s-a bucurat de adevărate onoruri. În estul Europei, gloria sportivă este prețuită cum se cuvine și un cîștigător al medaliei olimpice de aur nu este numai o celebritate de sezon, ci o personalitate națională.

Fostul atlet de culoare **Jesse Owens,** care la J.O. din Berlin, în 1936, a cîștigat patru medalii de aur, a declarat că, azi, deși Statele Unite dispun de atleți de mare clasă, totuși, în trecut, exista mai mult entuziasm pentru sportul propriu-zis și nu numai pentru performanță. Dîndu-se pe sine de exemplu, el a relatat cît a muncit pentru a deveni totodată sprinter, săritor de lungime și în înălțime. Astăzi, așa ceva nu mai există, toată pregătirea desfășurîndu-se nu atît pe plan sportiv general, cît pe acela al strictei specializări. El a povestit cu emoție despre prietenia care îi unea pe sportivii de altădată, arătînd că și azi — după atîția ani — se află în corespondență cu familia fostului campion german *Lutz Long,* clasat pe locul al doilea la proba de lungime, cîștigată de Owens. Deși acesta a pierit în război, totuși atletul american a continuat să scrie familiei și l-a ajutat pe fiul lui Long să-și termine studiile. **„Căci,** a spus el, **spirit olimpic înseamnă, în primul rînd, dragoste între oameni și nu numai contabilitatea banilor cheltuiți".**

## TURNEUL DE ȘAH DE LA PIOTRKOV

După consumarea a opt runde, turneul internațional feminin de șah de la Piotrkov Tribunalski (Polonia) are două lidere: Eleonora Gogilea (România) și Nowarra (R.D. Germană) — ambele cu cîte 5 p. Cea de a doua reprezentantă a României la acest turneu, Veturia Simu, ocupă locul patru, cu 4 p. În runda a 8-a, Veturia Simu a remizat cu Nowarra, rezultat consemnat și în partidele Milivoevici — Krumova și Jurczinska — Heemskerk.

## ÎNTÎLNIRI INTERNAȚIONALE DE VOLEI LA GALAȚI

În sala Sporturilor din Galați se desfășoară astăzi (de la ora 18) și mîine (de la ora 11) două întîlniri internaționale masculine de volei între echipa locală *Politehnica* și *Selecționata orașului Chișinău.*

### Campionul „greilor" în formă

## JOE FRAZIER A CÎȘTIGAT ÎN RUNDUL 5!

**NEW YORK, 26 (Agerpres).** — Campionul mondial de box la categoria grea, Joe Frazier, și-a păstrat titlul, fără dificultate, învingîndu-l prin k.o. tehnic în repriza a 5-a, pe șalangerul său Ron Stander. Meciul s-a desfășurat la Omaha (Nebraska), în fața a 10 000 spectatori.

După o primă repriză, în care a fost practic inactiv, Frazier a accierat ritmul în rundul doi, cînd adversarul său a acuzat cîteva lovituri la figură, avînd și o arcadă deschisă. Superioritatea campionului este evidentă, Stander devenind în reprizele următoare un veritabil „punching-ball". Spectacolul era penibil și publicul reclama intervenția arbitrului.

Aceasta a fost a 29-a victorie obținută, ca profesionist, de Joe Frazier. Managerul campionului mondial, Yancey Durham, a declarat după meci că, înainte de a acorda revanșa lui Cassius Clay, Frazier este gata să susțină un alt meci cu unul din cei mai buni boxeri ai categoriei.

*ultimele știri ○ ultimele rezultate ○ ultimele știri*

## FOTBAL ÎN PREMIERĂ PE STADIONUL OLIMPIC DIN MÜNCHEN

Aseară a fost inaugurat stadionul olimpic din München. În cadrul festivității s-a disputat meciul amical de fotbal între selecționatele R. F. a Germaniei și Uniunii Sovietice. Întîlnirea s-a încheiat cu victoria netă a gazdelor: 4—1 (0—0). Golurile au fost înscrise de Gerd Müller (3) și Hoeness, respectiv Kolotov, care a redus din handicap.

## PENTATLONIȘTII SOVIETICI ÎNVINGĂTORI

Competiția internațională de pentatlon modern (rezervată juniorilor) de la Varșovia s-a încheiat cu victoria echipei URSS, care a totalizat 15 042 puncte. Pe locurile următoare s-au clasat Polonia — 14 511 p, Ungaria — 14 347 p, R.F. a Germaniei — 13 469 p, Bulgaria — 13 377 p, România — 13 269 p, Polonia (B) — 12 369 p. La individual, victoria a revenit sportivului polonez Stanislaw Skivra cu 5 237 p, secundat de Stepukov (URSS) — 5 057 p.

## NONA GAPRINDAȘVILI SE DISTANȚEAZĂ

Cea de a 6-a partidă dintre maestrele sovietice Nona Gaprindașvili și Alla Kușnir, care-și dispută la Riga titlul mondial feminin de șah, s-a încheiat cu victoria campioanei mondiale la mutarea a 76-a. În prezent, scorul meciului este favorabil Nonei Gaprindașvili cu 4½—1½ puncte.

## INDEPENDIENTE BUENOS AIRES A CÎȘTIGAT „CUPA AMSUD"

Peste 50 000 de spectatori au urmărit, la Buenos Aires, returul finalei „Cupei AMSUD" în fotbal disputată între echipa locală Independiente și formația Universitario Lima. Obținînd victoria cu scorul de 2—1 (1—0), fotbaliștii argentinieni au cucerit, pentru a treia oară, acest trofeu. În prima manșă a finalei, desfășurată la Lima, scorul a fost egal: 0—0.

Redacția și administrația: București, str. Vasile Conta nr. 16; telefoane: centrală 11.10.05, secția corespondenți 11.51.09, interurban 72 și 286; telex: sportrom buc. 180, Tiparul „I. P. „Informația", București 40.368

Biblioteca municipală
Tîrgu-Mureș

# VIZITA TOVARĂȘULUI FIDEL CASTRO RUZ IN ȚARA NOASTRĂ

Simbătă dimineața, la Palatul Consiliului de Stat, au continuat convorbirile oficiale între tovarășul Nicolae Ceaușescu, secretar general al Partidului Comunist Român, președintele Consiliului de Stat al Republicii Socialiste România, și tovarășul Fidel Castro Ruz, prim-secretar al Comitetului Central al Partidului Comunist din Cuba, prim-ministru al Guvernului Revoluționar al Republicii Cuba.

Au fost abordate probleme ale situației internaționale actuale, ale mișcării comuniste și muncitorești și alte probleme de interes comun.

Convorbirile s-au desfășurat într-o atmosferă de caldă prietenie, de deplină înțelegere, stimă și respect reciproc.

★

In cursul dimineții de simbătă, după convorbirile oficiale româno-cubaneze, tovarășii Nicolae Ceaușescu și Fidel Castro Ruz au făcut o vizită în Capitală.

Pe marile bulevarde ale orașului, mii și mii de cetățeni salută cu entuziasm, ovaționează. Tovarășii Nicolae Ceaușescu și Fidel Castro Ruz, aflați într-o mașină deschisă, răspund prietenește aclamațiilor mulțimii.

In aceeași atmosferă sărbătorească, conducătorii de partid și de stat ai celor două țări sînt întîmpinați la Institutul Politehnic, unde au venit mii de studenți de la institute de învățămînt superior din București. Sosirea tovarășilor Nicolae Ceaușescu și Fidel Castro Ruz, a celorlalți conducători de partid și de stat români și cubanezi prilejuiește o caldă manifestație de dragoste și simpatie, de solidaritate cu poporul cubanez. Răsună aclamații puternice, se scandează „Ceaușescu-Castro !", se intonează tradiționalul imn studențesc „Gaudeamus Igitur", sînt fluturate steguțe și eșarfe, buchete de flori.

Tovarășa Suzana Gâdea, prorector al institutului, informează despre profilul acestei unități de învățămînt superior, unde se pregătesc peste 14 000 de studenți, printre care și numeroși tineri din 14 țări de pe toate continentele.

In timpul vizitării institutului, tovarășul Fidel Castro Ruz s-a întreținut prietenește cu studenți cubanezi care învață în această unitate de învățămînt superior și în alte facultăți bucureștene.

De la Institutul politehnic, tovarășii Nicolae Ceaușescu și Fidel Castro Ruz, împreună cu ceilalți conducători de partid și de stat români și cubanezi, își continuă vizita prin Capitală, îndreptîndu-se spre unul din noile și modernele sale cartiere — drumul Taberei.

In fața unuia dintre marile complexe comerciale ale cartierului se face un popas. Și aici, ca pe întregul traseu, mulțimea aclamă, ovaționează. Pe o mare pancartă, în limbile celor două țări, era înscrisă urarea „Trăiască și să se întărească prietenia frățească dintre poporul român și poporul cubanez !"

Tovarășul Gheorghe Cioară, membru al Comitetului Executiv al C.C. al P.C.R., prim-secretar al Comitetului municipal București al P.C.R., primarul general al Capitalei, prezintă pe scurt oaspeților preocupările urbanistice actuale și de perspectivă ale edililor orașului.

...Se străbat din nou marile bulevarde ale Capitalei, grupuri masive de cetățeni aclamă, flutură steguțe. Coloana mașinilor se îndreaptă spre zona de sud-est a orașului, unde se află un alt mare și modern cartier de locuințe — Titan.

★

După vizita în Capitală, tovarășul Nicolae Ceaușescu, secretar general al Partidului Comunist Român, președintele Consiliului de Stat al Republicii Socialiste România, împreună cu tovarășul Fidel Castro Ruz, prim-secretar al Comitetului Central al Partidului Comunist din Cuba, prim-ministru al Guvernului Revoluționar al Republicii Cuba, au fost oaspeții oamenilor muncii din municipiul Ploiești, unul dintre principalele orașe industriale ale țării, centrul de greutate al industriei petroliere românești. Aici au fost vizitate grupul industrial de petrochimie și uzina de utilaj petrochimic „1 Mai". In piața centrală a orașului a avut loc un miting, în cadrul căruia, în aplauzele prelungite ale celor prezenți, au luat cuvîntul tovarășii Nicolae Ceaușescu și Fidel Castro Ruz.

De la uzina „1 Mai", coloana mașinilor oficiale se îndreaptă spre centrul orașului

Apoi conducătorii de partid și de stat români și cubanezi sînt invitați la sediul Comitetului județean de partid, unde se întîlnesc cu membri ai Birourilor comitetelor județean și municipal de partid, cu alți activiști de partid și de stat locali.

După întîlnirea de la Comitetul județean de partid tovarășul Nicolae Ceaușescu și tovarășul Fidel Castro Ruz, ceilalți conducători de partid și de stat români și cubanezi au ieșit în balconul sediului Comitetului județean de partid pentru a saluta miile și miile de oameni ai muncii care, între timp, se adunaseră în Piața centrală a orașului, în dorința de a se întîlni din nou cu înalții oaspeți, de a-și exprima bucuria pentru vizita făcută în municipiul Ploiești. Printre cei prezenți se aflau și tineri cubanezi care studiază la Ploiești.

In momentul apariției în balcon a tovarășilor Nicolae Ceaușescu și Fidel Castro, a celorlalți conducători de partid și de stat români și cubanezi, mulțimea din piață aplaudă și ovaționează cu entuziasm și scandează „România-Cuba", „Ceaușescu-Castro".

Luînd cuvîntul în numele tuturor oamenilor muncii din județ, tovarășul Ilie Cîșu, prim-secretar al Comitetului județean-Prahova al P.C.R., președintele Consiliului popular județean, a adresat tovarășilor Fidel Castro și Nicolae Ceaușescu un călduros bun venit pe meleagurile prahovene.

In aplauzele prelungite ale celor prezenți, au luat apoi cuvîntul tovarășii Fidel Castro Ruz și Nicolae Ceaușescu.

Cuvîntările au fost îndelung aplaudate.

PROLETARI DIN TOATE ȚĂRILE, UNIȚI-VĂ !

# Sportul

ZIAR AL CONSILIULUI NAȚIONAL PENTRU EDUCAȚIE FIZICĂ ȘI SPORT

ANUL XXVIII — Nr. 7 067 | 4 PAGINI 30 BANI | Duminică 28 mai 1972

*Al. Istrate (stînga) a parat atacul lui St. Moldanschi*
Foto : Ion MIHĂICA

Tineretul a asaltat viguros, dar...

## Campionatul republican de spadă a revenit lui Al. Istrate (Steaua)

Campionatul republican de spadă s-a desfășurat sub semnul unei viguroase dorințe de afirmare a elementelor tinere. Chiar dacă dintre ele nu a ajuns în finală decît **Ion Popa** (Clubul sportiv școlar-București), perseverent elev al antrenorului **I. Halmagyi**, în fazele anterioare ultimului episod, trăgătorii tineri au pus o amprentă de dinamism pe această întrecere pentru desemnarea campionului țării și i-au obligat pe consacrații planșei să se întrebuințeze foarte serios pentru a-și asigura un loc în finală.

Turul I, disputat în șase serii de cîte 5 și 6 trăgători, s-a soldat, în general cu rezultate scontate, singurele nume mai cunoscute eliminate din întrecere fiind **A. Cărămidă**, **Gh. Cerea**, **C. Manta** și **L. Isailă**. Printre cei mai activi trăgători ai turului de debut s-au aflat **A. Pongrat** și **B. Damjanschitz** (Medicina Tg. Mureș), **L. Angelescu** (I.E.F.S. București), **C. Duțu** (Electroputere), **C. Bărăgan** și **N. Iorgu** (ambii de la Steaua) toți realizînd cîte 4 victorii. Cu cîte trei victorii au terminat acest prim episod: **Al. Istrate, D. Podeanu, Șt. Moldanschi** (toți de la Steaua), **I. Popa** (C.S.S.), **A. Mironov** (Electroputere Craiova), **P. Szabo** și **A. Pruzsinski** (C.S.M. Cluj). Au obținut ceva mai greu calificarea în turul următor: **Șt. Vlad** (Olimpia Satu Mare), **K.**

**Sebastian BONIFACIU**

*(Continuare în pag. a 4-a)*

## MAI SÎNT TREI LUNI!

ROMÂNIA — MÜNCHEN '72

Timpul curge cu viteza unui sprinter. Pînă la marele start olimpic au mai rămas doar trei luni. Uriașa ștafetă în stea cu centrul la München își reduce treptat cercurile. Acum, în aceste ultime zile, e ora marilor surprize. Acum e ora sportivilor tineri. În plutonul lor compact există, desigur, mulți dintre cei care, asemenea Mihaelei Peneș înainte de Tokio, vor ști să ia cu asalt birourile în care se pregătesc ultimele pașapoarte olimpice.

Pentru cei consacrați, aceste ultime trei luni au mai puțin rezonanța trimestrului școlar. Pentru ei începe, acum, dozajul cel fin, care trebuie să așeze, ca într-o cutie cu piese, toate armele victoriei. Acum, cînd mai sînt doar trei luni, Carol Corbu își caută semnele elanului cu o precizie de topograf, iar Berceanu își ascunde cu grijă „torentul" pe care nu l-a destăinuit nimănui. Acum, un Dan Iuga își ascultă bătăile inimii, cu respirația tăiată, pentru a-și convinge arma că a reușit să elimine pulsul, ca în poveștile nocturne ale lui Roy Thines. Acum, în sfîrșit, discobolele noastre se urmăresc cu o curiozitate tipic feminină, în speranța că vor reuși un cartel olimpic fără precedent în istoria atletismului nostru.

Acum, totul trebuie să fie calm și răbdare. Marii campioni știu să-și guverneze aceste ultime zile cu o abilitate de fachiri.

Acum, cînd mai sînt doar 90 de zile dintre cele 1 500 ale Olimpiadei Mexico — München, freamătul flamurilor sportive de pe tot globul se aude tot mai distinct. Jocurile de la München vor depăși ca amploare tot ce s-a scris pînă acum în cronica lui Pierre de Coubertin. Acum aproape patru decenii, tot pe pămîntul Europei, Jesse Owens își sărbătorea triumful. De atunci au trecut 36 de ani. În tot acest timp, onoarea de a fi unul dintre eroii Jocurilor a trebuit să fie cucerită cu prețul unor eforturi mereu mai mari.

Celebrul dicton olimpic „Principalul e să participi", are, în accepțiunea lui modernă, o singură interpretare : „Principalul e să faci totul, dacă participi".

**Ioan CHIRILĂ**

*SE APROPIE MAREA RECREAȚIE A VACANȚEI !*

## MULTIPLE ACȚIUNI SPORTIV-TURISTICE REZERVATE PIONIERILOR

- **Peste 1 500 de echipaje la expedițiile „Cutezătorii"**
- **Cine vor fi campionii la orientare turistică ?**
- **„Grație și armonie" ar putea echivala cu descoperirea de noi talente în gimnastica modernă de performanță**
- **Minifotbalul la înălțime !**
- **„Delfin '72", alte zeci de mii de purtători ai brevetului de înotător**
- **Atleții fruntași la Ulan Bator (R. P. Mongolă)**

Practic, ne desparte mai puțin de o lună de vacanța de vară a elevilor. Evenimentul este așteptat cu nerăbdare de toți școlarii, de toți pionierii.

În accepțiunea de astăzi — prin condițiile create de partid și de stat — vacanța mare înseamnă un prilej binevenit de odihnă activă, susținut de multiple activități sportive și turistice, modalități de a realiza, prin exercițiul fizic, o influență pozitivă asupra educației celor mai mici cetățeni ai patriei. Cunoașterea frumuseților țării, a tradițiilor de luptă și de muncă a clasei muncitoare, a realizărilor epocale obținute de România, în acești ani luminoși ai construirii societății socialiste multilateral dezvoltate, iată doar cîteva — cele mai importante, firește — elemente de referință care vor puncta și în acest an vacanța de vară.

★

Într-adevăr, „trimestrul vacanței", cum obișnuiesc să-l denumească elevii va debuta, imediat după 15 iunie, cu o suită de acțiuni sportive și turistice, mai ales la nivelul cravatelor roșii, organizate pe plan local, începînd cu faze pe școală și mergînd pînă la etape județene. În unele cazuri vor avea loc chiar și finale republicane, programate în cursul lunilor iulie și august.

Prima finală republicană rezervată pionierilor este cea a **Expedițiilor „Cutezătorii"**, acum la a IV-a ediție. Va fi o întrecere de un fel deosebit, prelungită pe un interval ceva mai larg — de la 15 iulie la 15 septembrie — și care va angaja un număr de echipaje fără precedent — aproape 1 500 ! În regulamentul acestei întreceri turistice complexe (care presupune nu numai o excelentă pregătire fizică ci și cunoștințe de geografie,

**Tiberiu STAMA**

*(Continuare în pag. a 3-a)*

*Secvență de la una din partidele Dinamo — Jiul. În imagine, apărarea echipei din Petroșani face cu greu față unui atac dinamovist. Astăzi, aceeași (așteptată) confruntare, între ofensiva bucureștenilor și apărarea Jiului...*
Foto : S. BAKCSY

*AZI — ETAPA A XXV-a A DIVIZIEI A DE FOTBAL*

## „DIALOGUL LA DISTANȚĂ" U.T.A.-F.C. ARGEȘ CONTINUĂ

● În București: Dinamo — Jiul (stadionul Dinamo) și Rapid — Crișul (stadionul Republicii) ● Toate meciurile încep la ora 17,30

Campionatul Diviziei A continuă și continuă — în condiții și mai pasionante — duelul indirect U.T.A. — F. C. Argeș, ajunse la egalitate de puncte și în situația de a pune preț pe fiecare punct cîștigat, pe fiecare gol marcat sau primit în plus (și golaverajul poate decide !). Mai ales că aceste două echipe simt în urma lor răsuflarea fierbinte a unei alte candidate, Universitatea Cluj, situată la un punct distanță. Toate trei vor fi puse la încercare astăzi de cele mai importante partide ale etapei :

**FARUL CONSTANȚA — U. T. ARAD (în tur : 0—1)**
**F. C. ARGEȘ — UNIVERSITATEA CRAIOVA (2—1)**
**UNIVERSITATEA CLUJ — PETROLUL (0—1)**

Foarte dificilă este sarcina arădenilor, destul de grea cea a piteștenilor (avînd în vedere indisponibilitățile lor), mai ușoară se anunță cea a clujenilor. N-ar fi exclus ca astă-seară să avem altă ordine în fruntea clasamentului : F.C. Argeș, „U "Cluj, U. T. Arad.

În condiții egale de joc se găsesc cele două echipe care caută să evite locul 15, Politehnica și C.F.R. Ambele joacă în deplasare :

**A.S.A. TG. MUREȘ — C.F.R. CLUJ (1—1)**
**SPORT CLUB BACĂU — POLITEHNICA (1—1)**

Teoretic, clujenii au mai multe șanse de a „ciupi" măcar un punct, pentru că, se pare, mureșenii parcurg o perioadă de criză (vezi recentul 0—5 de la Ploiești). Dar n-ar fi exclus ca tocmai C.F.R. să plătească „oalele sparte" de Petrolul și, în acest caz, ieșenii ar putea ieși în avantaj.

O întîlnire strînsă se anunță la Brașov :

**STEAGUL ROȘU — STEAUA BUCUREȘTI (0—0)**

și alte două mai puțin echilibrate la București :

**DINAMO — JIUL PETROȘANI (1—2)**, stadionul Dinamo, ora 17,30
**RAPID — CRIȘUL ORADEA (0—1)**, stadionul Republicii, ora 17,30

Formațiile bucureștene care joacă acasă au prima șansă să continue seria succeselor, începută o dată cu reluarea campionatului, în condițiile unui reviriment, care — confirmat — le poate garanta și îmbunătățiri de poziții în clasamentul campionatului.

### CLASAMENTUL LA ZI

| | | | | | | |
|---|---|---|---|---|---|---|
| 1. U.T.A. | 24 | 12 | 7 | 5 | 43—21 | 31 |
| 2. F.C. Argeș | 24 | 15 | 1 | 8 | 38—29 | 31 |
| 3. „U" Cluj | 24 | 13 | 4 | 7 | 34—22 | 30 |
| 4. S.C. Bacău | 24 | 12 | 4 | 8 | 37—29 | 28 |
| 5. ASA Tg Mureș | 24 | 10 | 7 | 7 | 23—26 | 27 |
| 6. Steagul roșu | 24 | 10 | 6 | 8 | 27—17 | 26 |
| 7. Univ. Craiova | 24 | 10 | 5 | 9 | 29—27 | 25 |
| 8. Steaua | 24 | 9 | 6 | 9 | 30—22 | 24 |
| 9. Dinamo | 24 | 9 | 6 | 9 | 31—28 | 24 |
| 10. Rapid | 24 | 10 | 4 | 10 | 30—30 | 24 |
| 11. Jiul | 24 | 9 | 6 | 9 | 23—26 | 24 |
| 12. Farul | 24 | 7 | 8 | 9 | 22—31 | 22 |
| 13. Petrolul | 24 | 6 | 6 | 10 | 17—28 | 22 |
| 14. Politehnica | 24 | 5 | 9 | 10 | 26—35 | 19 |
| 15. C.F.R. | 24 | 5 | 7 | 12 | 20—32 | 17 |
| 16. Crișul | 24 | 2 | 6 | 16 | 10—37 | 10 |

## ȘI BASCHETBALISTELE DE LA RAPID SÎNT VIRTUALE CAMPIOANE

*Maria Roșianu încearcă o nouă pătrundere pe lîngă Suzana Szabados.*
Foto : Dragoș NEAGU

Ca și la băieți, titlul de campioană a țării la baschet feminin a fost decis înaintea încheierii competiției. Evenimentul s-a petrecut ieri, în sala Dinamo, unde echipa Rapid, învingînd pe Politehnica București cu 58—52 (24—22), a acumulat 55 de puncte și nu mai poate ceda primul loc, indiferent de rezultatul întîlnirii ce o va susține azi în compania formației I.E.F.S.

Meciul Rapid — Politehnica a început și s-a desfășurat tot timpul într-o tensiune nervoasă foarte ridicată, fapt normal dacă ținem seama de miza lui. Ca atare, ratările chiar și din cele mai clare situații, pasele fără adresă și greșelile de tehnică au abundat de partea ambelor teamuri, mai cu seamă în prima repriză. Ca evoluție, scorul a fost aproape permanent favorabil feroviarelor: 8—3 (min. 4), 15—12 (min. 9), 36—26 (min. 25), 44—34 (min. 30), 54—42 (min. 37). Dar, aproape de fiecare dată studentele au găsit resurse pentru a recupera și uneori chiar pentru a conduce (min. 16:18—17 și 20—18). Spre sfîrșit, după ce Rapid acumulase un avans de cinci coșuri (46—36), Politehnica a izbutit, printr-o apărare foarte agresivă, să refacă din handicap pînă la două coșuri (46—42), dar în ultimele cinci minute echipa antrenorului emerit Sigismund Ferencz s-a impus, datorită în special Dorinei Suliman care a avut un aport excepțional, atît prin punctele înscrise tocmai în această perioadă decisivă (a marcat 14 puncte în cinci minute), cît și prin recuperările în atac și în

**D. STANCULESCU**

*(Continuare în pag. a 4-a)*

DOUĂ ABANDONURI ÎN PRIMA ETAPĂ

## „RALIUL PRIMĂVERII"

**SIBIU 27 (prin telefon de la trimisul nostru).** Ieri dimineață, la ora 7,31 din fața Pavilionului de expoziții din parcul Herăstrău, s-a dat startul primului echipaj din cele 46 înscrise în cea de a V-a ediție a „Raliului primăverii", organizat de Școala de șoferi amatori din București, la care participă automobiliști din județele Argeș Brașov, Dolj, Sibiu, Vîlcea și, bineînțeles, din Capitală. Concurenții au avut de străbătut în prima zi o distanță de 307 kilometri pe ruta București-Ploiești-Ginaia-Predeal-Brașov-Făgăraș-Sibiu, cu o viteză medie orară de 60 kilometri. Pe traseu au existat 8 posturi de control (unul camuflat) pentru verificarea regularității mersului concurenților. De altfel, acest raliu este organizat, în primul rînd, cu scopul de a dezvolta aptitudinile automobilistice ale participanților și de a-i învăța să piloteze în spiritul respectării regulilor de circulație.

In această primă etapă, în care au abandonat două echipaje, cea mai dificilă parte a programului a fost constituită de probele speciale. Automobiliștii au avut de executat schimbarea unei roți și un slalom printre popice. Efectuîndu-le contra cronometru, probele speciale au solicitat tuturor concurenților demonstrarea îndemînării, atenției, cunoașterii perfecte a mașinii, un maximum de rapiditate pentru realizarea cu corectitudine a prevederilor regulamentare și înregistrarea unui timp cît mai mic. La aceste probe speciale, fiecare secundă a fost extrem de prețioasă în lupta dusă împotriva... penalizărilor. O comportare bună au avut-o D. Iarca — P Richea (București), A. Popescu — M. Breazu (Sibiu), M. Galin — Gh. Fotescu (București), St. Bratu — C. Bratu (București) și alții.

După ce concurenții și-au arătat îndeminarea, a fost rîndul a 16 echipaje ale școlii să efectueze o frumoasă demonstrație, mult apreciată de numerosul public sibian.

Duminică se va desfășura etapa a doua Sibiu-Rîmnicu Vîlcea-Pitești-București, cu sosirea începînd de la ora 11,38 a primului concurent în fața noului Institut politehnic. La ora 13 va avea loc o nouă probă specială.

**Emanuel FĂNTĂNEANU**

ÎN PAGINA A II-a
Citiți azi, în cadrul prezentării monografice „SPORTUL ROMÂNESC ÎN 40 DE SINTEZE"
JUDEȚUL BRĂILA

## SĂPTĂMÎNA SPORTIVĂ INTERNĂ

Obștea scriitoricească din țara noastră și-a desfășurat în această săptămînă lucrările Conferinței naționale, prilej de dezbateri sincere și creatoare asupra operei de artă, asupra responsabilității scriitorilor față de destinul României socialiste. Pentru că, așa cum a subliniat în cuvîntarea sa, secretarul general al partidului, tovarășul NICOLAE CEAUȘESCU — prezent ca întotdeauna în mijlocul colectivelor de creatori ai bunurilor materiale și spirituale, și mai ales atunci cînd acestea fac bilanțul unei etape — **„ce țel mai înalt, ce misiune mai nobilă pot avea slujitorii condeiului decît acelea de a-și pune talentul, fantezia și inspirația în slujba făuririi omului nou al epocii socialismului și comunismului !"**

Răspunzînd grijii partidului pentru formarea fizionomiei morale superioare a constructorilor socialismului, scriitorii români reflectă prin propria lor conștiință cetățenească, prin dragostea lor pentru patria străbună, prin întreaga lor capacitate creatoare, dîrzenia, dinamismul, energia și abnegația omului constructor al României socialiste. Scriitorii aduc, totodată, în prim plan tipul uman spre care aspirăm și care, așa cum îl prezenta secretarul general al partidului, tovarășul NICOLAE CEAUȘESCU, **„trebuie să se caracterizeze prin pasiune pentru munca creatoare, printr-un înalt spirit de răspundere față de interesele generale ale colectivității, printr-o ținută morală aleasă, printr-o elevată viață spirituală".**

Vastul domeniu al educației fizice și sportului, angrenînd mase de oameni și scoțînd la iveală performeri capabili de un pilduitor efort de autodepășire, de dăruire pentru interesele colectivității, de răspundere pentru reprezentarea înaltă a tineretului țării în arena internațională, oferă minuitorilor condeiului teme generoase.

Plastica trupului uman, înnobilat de mișcare, prin sport, l-a inspirat pe tînărul și talentatul sculptor Ion Condiescu în opera sa intitulată „Aruncătorul de ciocan", expusă cu succes la actuala Bienală '72. Poezia frustă a stadionului, epicul, adesea eroic, al întrecerii sportive, idealul uman care-i animă pe competitori,

**COMENTATOR**

*(Continuare în pag. a 3-a)*

## A ÎNCEPUT ÎNTÎLNIREA AMICALĂ DE TIR BUCUREȘTI—SKOPLJE

Ieri a început pe poligonul Dinamo din Capitală tradiționala întîlnire amicală de tir dintre reprezentativele orașelor București și Skoplje (Iugoslavia). La această a 5-a ediție a întrecerii dintre trăgătorii celor două orașe se dispută probe de armă liberă și standard, precum și pistol liber. După primele probe conduc țintașii bucureșteni cu un avantaj substanțial. Ei au cucerit primele locuri la armă standard, senioare și juniori și pistol liber seniori.

**REZULTATE : armă standard 3x20 f. senioare : 1. Marina Vasiliu 563 p** (pe poziții 194—177—192), 2. Ioana Șerbănescu 559 p, 3. Ana Goreti 558 p, 4. Ioana Soare 542 p, 5. Florica Romano 530 p, 6. V. Gugulea-nova (Skoplje) 528 p. **Echipe : 1. București 1663 p**, 2. Skoplje 1575 p. **Juniori : 1. Vasilica Manea** 551 (195 — 172 — 184), 2. M. Burcuși 545 p, 3. Ana Iuga 537 p, 4. B. Danilov (Skoplje) 535 p, 5. Aurora Podaru 534 p, 6. A. Filimov (Skoplje) 528 p. **Echipe : 1. București 1616 p, 2.** Skoplje 1582 p. **Pistol liber 60 f. seniori : 1. G. Maghiar 546 p, 2. I.** Pieptea 538 p, 3. C. Feciorescu 529 p, 4. D. Marinescu 521 p, 5. D. Kabanov (Skoplje) 519 p, 6. M. Dumitriu 519 p. **Pe echipe : 1. București 2134 p, 2.** Skoplje 2037 p.

Întrecerile, organizate de Comisia municipală de tir, **de pe lîngă** C.M.E.F.S. București, continuă duminică de la ora 9. **(T. R.)**

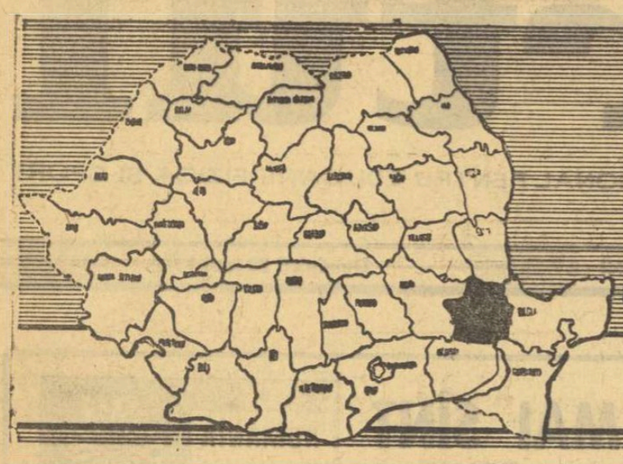

1947 - 1972

# SPORTUL ROMÂNESC în 40 de sinteze

# BRĂILA

Discuția noastră cu tovarășii **Radu Ciucă**, secretar al Comitetului județean P.C.R., și **Vasile Manea**, președinte al C.J.E.F.S. Brăila, și-a propus să definească rolul activității de educație fizică și sport în realitatea socială a județului dunărean, actualul stadiu de dezvoltare a sportului brăilean.

A reieșit, firesc, că întărirea sănătății oamenilor muncii, a tuturor celor ce muncesc, a membrilor familiilor lor, sporirea capacității fizice și intelectuale, dezvoltarea fizică și morală a tineretului, a întregii populații, constituie esența muncii pe tărîmul educației fizice și sportului. Pe primul plan trebuie să stea, așa cum ne-a precizat tovarășul **Radu Ciucă**, organizarea unor activități în forme simple, accesibile, la sfîrșit de săptămînă. Turismul, excursiile trebuie să faciliteze cunoașterea patrimoniului material și spiritual al poporului nostru, îndeosebi acelea care vorbesc despre lupta sa pentru independență și dreptate socială, lupta comuniștilor din care s-a născut România de azi, în care tineretul beneficiază de toate condițiile necesare unei armonioase dezvoltări.

S-a desprins, de asemenea, faptul că adevăratele performanțe au răsărit și răsar din solul mănos al talentelor locale, din priceperea și entuziasmul unor antrenori și tehnicieni care cultivă cu grijă sporturile tradiționale pe aceste meleaguri dunărene : box, lupte, ciclism, atletism, caiac-canoe.

Interlocutorii noștri au adus în discuție cifre, fapte, nume care alcătuiesc acest imens mozaic ce se numește sportul județean. Oricît de bine ar fi, însă, redat acest mozaic într-o discuție, culorile își pierd din luminozitate, contururile nu mai sînt tranșante, contrastele se estompează. Iată de ce ne-am permis să luăm citatele, ce însoțesc, ca un preambul, materialele acestei pagini (și care constituie materia primă a convorbirii noastre) drept semne certe ale unui filon autentic și să pornim pe urma acestuia, la lumina puternică a realității cotidiene.

**„Nu de mult, Biroul Comitetului nostru județean de partid a analizat activitatea principalilor factori județeni cărora le revine răspunderea directă a organizării activității sportive de masă și de performanță. Este vorba de sindicate, organizațiile U.T.C. și Consiliul județean pentru educație fizică și sport. A reieșit că ne aflăm, evident, în fața unui progres însemnat și în acest domeniu".**

| | 1947 | 1968 | 1971 |
|---|---|---|---|
| Asociații sportive | 21 | 74 | 117 |
| Cluburi | 1 | 1 | 2 |
| Echipe divizionare | 2 | 5 | 7 |
| Secții afiliate | 67 | 84 | 105 |
| Sportivi legitimați | 421 | 1 619 | 1 907 |
| Sportivi clasificați categ. | | | |
| maeștri | — | — | 1 |
| categoria I | — | 15 | 30 |
| categoria a II-a | — | 170 | 206 |
| Campioni naționali | — | 4 | 9 |
| Recorduri republicane | — | 1 | 17 |
| Antrenori | 7 | 42 | 67 |
| Școli sportive | — | 1 | 1 |
| Sportivi în loturile reprezentative | | | |
| — seniori | — | 2 | 20 |
| — juniori | — | 6 | 18 |
| Arbitri | 36 | 189 | 294 |
| Profesori de educație fizică | 7 | 62 | 95 |
| Instructori | — | 122 | 203 |

# DE PE ACESTE MELEAGURI AU PORNIT MORMOCEA, FILOTI, IORGA, CUȚOV...

**„In ce privește sportul de performanță, am putut obține o serie de rezultate bune la atletism, box, lupte, ciclism, caiac-canoe, adică în sporturile tradiționale Brăilei. Dacă vom apela la graiul cifrelor, vom constata că numai în anul 1971 Brăila a dat 9 campioni naționali, sportivii din județul nostru au realizat 17 recorduri republicane, 38 dintre ei făcînd parte din loturile reprezentative".**

Auzind de clubul Progresul din Brăila, gîndul te duce la boxerii din primul eșalon al țării (de aici au plecat dinamoviștii de azi **Ion Covaci** și **Paul Dobrescu**), la faimoșii luptători, al căror port-drapel este medaliatul la „mondiale" și „europene" **Vasile Iorga**, la fotbaliști.

Citind broșura tipărită de club — și care are drept motto următoarele cuvinte ale lui Hemingway : **„Sportul te învață să cîștigi cinstit. Sportul te-ndeamnă să pierzi în mod demn. Prin urmare, sportul te învață de toate, te învață ce este viața"** — ți se deschide în față imaginea unei activități de masă și de performanță ce-și extrage seva din mijlocul marii uzine brăilene „Progresul", din rîndul grupului școlar al acesteia.

...1928. Vopsitorul Ion Stroiescu, strungarul Gh. Alexandru, lăcătușul Anghel Ghergu, cazangiul A. Badiu, funcționarul Oct. Grigorescu, și alți cîțiva iubitori ai luptelor greco-romane de la „Franco-Română" își plăteau adeseori din banii lor chiria locurilor de pregătire, apelau chiar și la incinta circurilor pentru a li se găzdui pasiunea sportivă.

...1970... Muncitorul Vasile Iorga, de la uzinele de utilaj greu „Progresul", campion național la 82 kg., obține la Edmonton (Canada), în întrecerea celor mai buni luptători de „libere" din lume, medalia de bronz.

...Și tot din 1970, clubul „Progresul" ia sub patronaj cinci școli din cartier, iar grupul școlar de pe lîngă uzină este profilat pe atletica grea, tinerii săi elevi — viitorii muncitori și tehnicieni ai uzinei — avînd chiar în incinta școlii o sală și doi instructori la dispoziție. De aci au plecat — ne-a spus prof. **Apostol Stăncescu**, vicepreședintele clubului — boxerii **Anghel Papuc** și **C. Dafinoiu** (acesta din urmă, campion național de juniori) și luptătorii **Gh. Lazăr** și **S. Alexandru**, care reprezintă clubul în prima divizie a țării, sub îndrumarea competentă a antrenorilor **Gh. Bobinaru** și **Al. Tătaru**.

...In anul 1971, 13 sportivi (box, lupte și fotbal — juniori) de la Progresul au fost selecționați în loturi reprezentative.

...Primăvara lui '72. La stadionul Progresul se lucrează intens la noul grup social (la parter : cabine, vestiare, băi, sală de recuperare; la etaj : dormitoare), se află în construcție tribuna a II-a. Terenul central de fotbal are drept replică o platformă bituminizată pentru volei, baschet și handbal și două terenuri anexe (unul gazonat, celălalt cu zgură).

★

In iarna care a trecut, adeseori am auzit vorbindu-se în concursurile de sală dedicate atleților juniori despre „explozia" talentelor brăilene, mai ales în ceea ce privește probele de înălțime și greutate. **„Cu mai bine de un deceniu în urmă** — ne spune **Ion Ceapă**, președintele C.S.O. Brăila — **se manifesta exodul tinerilor atleți spre cluburile bucureștene. Apoi, însă, și în special de la venirea la C.S.O. a tînărului și entuziastului antrenor Ion Moroiu, aceștia s-au legat cu trup și suflet de meleagurile natale".** În sala de atletism (4 culoare de cîte 65 m, sectoare de sărituri și greutate) și acum în aer liber **(azi, 28 mai, are loc inaugurarea modernului stadion de atletism din Brăila)**, elevii inimosului antrenor sînt prezenți zi de zi. În anul care a trecut, ei au doborît 16 recorduri republicane și au cîștigat 3 titluri de campioni naționali la juniori.

Dar de cicliștii brăileni cine n-a auzit, fie că era vorba de generația mereu tînărului animator al sportului cu pedale, **Virgil Mormocea**, de cea a antrenorului **Mihai Simion**, care an de an, din 1957, dobîndește cu tinerii săi titluri naționale, de **Șt. Enc, Cr. Todoran, Cristian Camer, V. Pascali** — vîrfurile ultimelor promoții de juniori? Visul brăilenilor este, de aceea, să ajungă, în sfîrșit, să aibă și o secție puternică de seniori, adică cicliști tineri și talentați, cei ce se ridică din acest oraș să apere pe mai departe culorile clubului unde s-au lansat.

Știați că primul velodrom din țară, pe care s-au desfășurat numeroase curse cicliste de fond, semifond și viteză, a fost cel din Brăila? Velodromul a dispărut de mult, tradiția sportului cu pedale s-a păstrat, însă, prin flacăra nestinsă a entuziasmului și, de aceea, firesc, se naște o întrebare : de ce nu se construiește la Brăila un nou velodrom?

*Ciclismul — prezență familiară pe străzile bătrînului oraș dunărean, unde se află la el acasă de multe decenii*

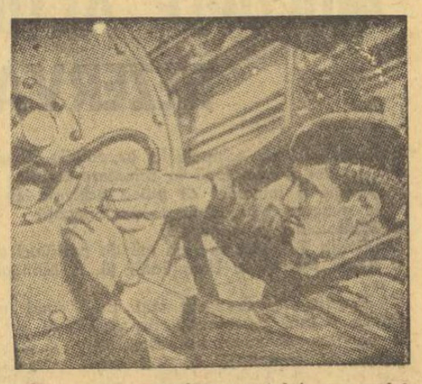

*Medaliatul la „mondiale" și „europene" Vasile Iorga își arată destoinicia nu numai în arena luptelor, ci și la locul de muncă, la uzinele „Progresul"*

# BLASOVA – OAZA DE VIS A „INSULEI MARI"

**„S-au întreprins și se întreprind, în continuare, acțiuni practice pentru ca toți cetățenii, indiferent de vîrstă, să se bucure de posibilitatea de a practica educația fizică, sportul, mișcarea în aer liber".**

*Blasova, pămînt de poezie, limbă umezită de Dunăre, odihnindu-se pe solul fertilizat de mîna harnică și înțeleaptă a omului care a transformat Insula Mare a Brăilei într-un uriaș grînar.*

*Vîntul entuziasmului înfioară oglinda lacului, te cuprinde și pe tine, nou venit și aparîndu-ți deodată în față, din colbul drumului sinuos, ca o oază a liniștii în tumultul activității diurne, izolată nefiresc ca o potcoavă de apă aruncată din tărîi, îți vine să i dai crezare doctorului* Victor Finescu — *„Blasovistul nr. 1", cum este poreclit aici acest animator al sănătății și mișcării în aer liber, aliaj straniu de energie, fantasme, și perseverență — care spune : „Privești, vă primește ca o fată înfiorată de emoția primei întîlniri..."*

*Blasova, limbă umezită de Dunăre, lac în formă de potcoavă, cu o lungime de 7,5 km și o lățime minimă de 250 m. Aci inițiativa și entuziasmul convertite în fapte, sprijinite de organele de partid și de stat locale, vor racorda apa, soarele și solul la dorința omului modern de a-și compensa efortul în mijlocul naturii. In curînd, aci, o nouă bază de agrement și o bază nautică cu piste de canotaj academic (2 000 m în linie dreaptă), caiac-canoe, yachting și schi nautic, vor plasa recrearea și sportul într-un decor realizat cu grijă și armonie. „Le facem din poezie" — ne spune tînăra arhitectă* Mariana Cocioabă, *aplecîndu-și grațios silueta de săritoare în înălțime, pentru a intra într-o rustică bojdeucă, acoperită cu stuf. Bojdeuca aceasta constituie unica mărturie a trecutului. Mîndră că-și poate mîji acum ochii mici ai ferestrelor spre pavilionul unde flutură steagurile cluburilor și asociațiilor sportive brăilene, văzînd că șubrezenia vîrstei și a necazurilor care au bîntuit-o cu decenii în urmă are acum o puternică proptea în perimetrul celor 400 de plopi ce înconjoară terenurile de baschet, volei, handbal și fotbal-miuță, bojdeuca va servi și ea — modernizată — unor scopuri turistice.*

*Acum mai există la noua bază pontonul, hambarul ambarcațiunilor și cîteva ambarcațiuni, o fîntînă. Se lucrează la dormitoare și club. Și nu peste multă vreme peluzele de gazon vor face trecerea spre plajă și amatorii de apă și soare vor păși pe pasarelă spre ponton, ambarcațiunile vor brăzda lacul.*

*In iunie — ni s-a spus — pista de concurs va trebui să fie gata, întrucît întîlnirea de caiac-canoe România—Bulgaria o va inaugura oficial. Va fi primul pas pe care Blasova îl va face în circuitul sportiv și turistic internațional.*

*Speranțele brăilenilor în fotbal sînt deocamdată circumscrise Diviziei B..*

# UNDE SE DUC ELEVELE DIN MOVILA MIRESEI?

**„O atenție specială trebuie acordată acelei verigi principale care este școala. Începînd de la școlarul din prima clasă și pînă la absolventul de liceu, în școlile profesionale, în toate instituțiile de învățămînt, menirea formativă și educativă capătă cea mai însemnată pondere. Nu uităm, totodată, că școala poate și trebuie să-și aducă pe deplin aportul la valorificarea aptitudinilor sportive ale tineretului, în atragerea, formarea și lansarea lui pe drumul măiestriei sportive".**

Acum vreo cinci ani mai puteai auzi încrucișîndu-se peste gardurile din Movila Miresei următorul dialog :

— Ai văzut, tu, a mare a vecinului s-a pus să alerge în pantaloni scurți...

— Da, dragă, n-o s-o mai ia nimeni de nevastă!

Unde se duceau s-alerge fetele din comuna Movila Miresei? In curtea liceului, unde se amenajase un teren de atletism, acolo unde un mănunchi de cadre didactice, care nu voiau să limiteze rolul formativ al educației fizice și sportului la ora de curs, găsiseră forme simple, dar atractive, pentru a aduce elevii pe terenul de atletism. Și prima verigă a constituit-o însăși amenajarea pistei și a sectoarelor de aruncări și sărituri, care au devenit curînd în imaginația viitoarelor atlete (majoritatea celor ce fac sport sînt fete) locurile unor mari întreceri.

Eforturile conducerii școlii (**Vasile Drăgan**), ale președintelui asociației „Recolta" (prof. **Roman Buzoianu**) au prins cheag și astfel, din anul 1970, C.J.E.F.S. a investit asociația din Movila Miresei cu titulatura și fondurile unui centru județean de antrenament (așa cum a făcut în acest an, în colaborare cu consiliul județean al sindicatelor, cu centrul de lupte de la Făurei). Terenul de atletism are acum o pistă circulară de 200 m (114 m—în linie dreaptă) cu bordură de beton, 4 sectoare de aruncări (inclusiv pentru disc și suliță), groapă de sărituri. 42 de aspiranți la primul sport olimpic (34 fete!), elevi din clasele IV—X, fac săptămînal între 4 și 6 antrenamente (în funcție de vîrstă). De ce numai pînă în clasa X-a? Pentru că cele mai mari se pregătesc pentru institute superioare de învățămînt, pentru muncă. Dar nu întîmplător, trei dintre „fostele" atlete se pregătesc intens pentru examenul de admitere la I.E.F.S. (**Stela Constantin, Maria Dicu, Rodica David**, ultima fiind chiar responsabila lotului de tinere atlete, ajutor de preț al conducerii centrului).

O succesiune grăitoare : în anul '70, centrul de atletism de la Movila Miresei a obținut 11 titluri de campioni județeni și 16 recorduri județene, iar în anul trecut bilanțul a fost 14 și, respectiv, 22 recorduri. Și tot în acest interval de timp, de aci s-au recrutat cîștigătorii județului la tetratlonul și pentatlonul școlar și 5 reprezentanți în lotul județean de atletism.

...La începutul acestui an școlar, conducerea centrului a trebuit să frîneze candidații (majoritatea însoțiți de părinți...). Atletismul a prins rădăcini la Movila Miresei!

*Relansat în ultima vreme, prin atragerea tineretului, atletismul se apropie din nou de consacrare*

# AZI, INAUGURAREA STADIONULUI ATLETIC

**„Acest an, care marchează împlinirea unui glorios sfert de veac de la proclamarea Republicii, se anunță a fi deosebit de fructuos pentru județul nostru, în ceea ce privește îmbogățirea bazei materiale a sportului".**

Astăzi, la Brăila, atletismul trăiește o zi sărbătorească : pe noul stadion — construit din fondurile C.N.E.F.S. și ale organelor locale de resort — pista, cu cele opt culoare, toate sectoarele de aruncări și sărituri vor cunoaște, pentru prima dată, animația unui concurs, tribuna va fremăta, pentru prima dată, la lupta îndîrjită cu centimetrii și secundele. Cîți dintre juniorii care promit azi, vor ajunge la Olimpiada din 1976?

Pe o suprafață de 10 000 m.p., Complexul sportiv „Voința" va cuprinde două terenuri de volei cu zgură, terenuri bituminizate pentru handbal, baschet și tenis de cîmp, o sală de box (18×9 m), o popicărie cu două piste, tribună și vestiare, două mese de tenis din beton. Sprijinul material al U.C.E.C.O.M. și aportul entuziast al cooperatorilor brăileni, concretizat prin muncă patriotică, vor ridica în curînd o nouă bază sportivă.

Cu sprijinul Consiliului popular municipal, și din contribuția în bani și muncă a populației, se vor construi două săli de gimnastică în zona centrală a orașului, una fiind destinată și boxului, sport cu mare priză la tineret și, în general, la public, în Brăila.

Intrucît fostul stadion brăilean „1 Mai" a fost dezafectat, s-a preconizat, pe baza legii, construirea unui alt stadion în zona Parcului „Monument", cu o capacitate de 20 000 locuri. Beneficiind de aportul Consiliului popular județean și al C.N.E.F.S., lucrările au și demarat, termenul de dare în folosință fiind anul 1973.

Și, în sfîrșit, avîntul înotului va fi susținut prin începerea, în acest an, a amenajării unui bazin descoperit de 50 m.

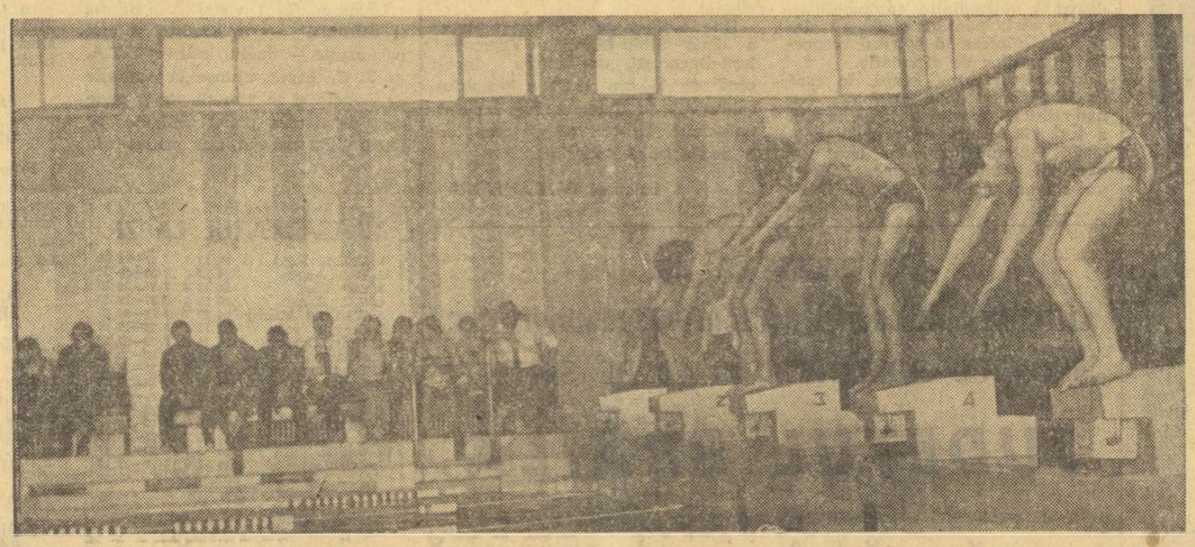

*Din recenta școală a înotului vor răsări cu siguranță performeri de mîine ai natației brăilene și — de ce nu? — naționale*

# LA ORIZONT — O ȘCOALĂ A ÎNOTULUI

**„Nu s-a împlinit încă un an de la darea în folosință a modernei baze sportive care este bazinul acoperit de înot și au și apărut o serie de tineri deosebit de înzestrați pentru acest sport. In aceste condiții, n-a fost exagerat să punem problema ca începînd cu viitorul an școlar, să înceapă să funcționeze la școala sportivă unele clase cu profil de înot, urmînd ca, treptat, să putem întîlnia o școală cu toate clasele de înot, care ar fi prima din țară".**

*Cu mai bine de un an de zile în urmă, constructorii și beneficiarii noului bazin de înot brăilean (25 metri) erau în alertă. Motivul? Construcția și instalațiile erau gata, antrenorii și sportivii așteptau primul start, dar apa se lăsa așteptată. De ce? Tratarea chimică a „materiei prime" (este primul bazin din țară folosind un asemenea procedeu) necesita un efort în plus de... limpezire (tehnică, bineînțeles). Și, cu sprijinul unor întreprinderi și al unor tehnicieni din municipiu, Brăila și-a adăugat o nouă bijuterie sportivă, a cărei strălucire este departe de a fi numai exterioară. Bazinul oferă excelente condiții de pregătire și antrenament, mărturie stînd nu numai prima promoție de înotători crescută aci (copii și juniori), ci și componenții loturilor reprezentative care au străbătut pistele sale de concurs.*

*Doi antrenori (maestrul sportului* Felix Hotz *și proaspătul absolvent al I.E.F.S.,* Ionel Alexandru), *înconjurați de alți instructori, au organizat grupe de învățare a înotului pentru copii de la 6 la 14 ani. Perspectiva? Pornind de la condițiile specifice orașului dunărean, se tinde ca toți copiii, o dată cu absolvirea primelor 4 clase, să știe să înoate. Cu sprijinul inspectoratului școlar și al C.J.E.F.S., s-au nominalizat școlile din care toți elevii primelor două clase își vor desfășura orele de educație fizică la bazinul acoperit. Chiar și comitetele de părinți au venit în întîmpinare, găsind autobuzele care-i transportă pe copii la bazin.*

*Următorul pas l-a constituit selecția pentru secția de înot a Școlii sportive, pe drumul performanței pășind acum mlădițe între 6 și 8 ani. Un prim etalon al muncii în această direcție l-a întrecut pe recent concurs, cei mai mici înotători brăileni i-au întrecut pe reprezentanții clubului bucureștene Steaua și Dinamo. Așadar, perspective!*

# BREVIAR

● Precursorul actualului stadion al clubului Progresul a fost construit în anul 1928, inaugurat în 1929 și lărgit prin construirea unor tribune și amenajarea pistelor în 1934.

● Sportul cu pedale, care are prestigioase tradiții în orașul dunărean, număra înainte de război printre cicliștii săi de valoare pe **Virgil Mormocea, Zamfir Munteanu, frații Dinu** și **Ștefaniți, Bordea, Lambi, Voican, Popîrlan.**

● Membrii secției de box „Boxingclub Franco-Română" își efectuau antrenamentele într-o sală de... dans!

● Între 15 iulie și 1 august a.c., clubul Progresul organizează o competiție fotbalistică pentru omagierea celui care a fost **Ștefan Filoti**, fost jucător internațional, originar din Brăila.

● „Nea Bobi" — așa cum s-a obișnuit toată lumea să-l numească, în mod prietenesc, pe antrenorul de box **Gheorghe Bobinaru** — a reușit cu ochiul său versat să depisteze tinere talente în arta pugilatului. Printre cei care au deprins tainele boxului cu maestrul **Gheorghe Bobinaru** se află **Vasile Antoniu, Calistrat** și **Simion Cuțov, Gheorghe Ciochină**, internaționali reputați, încununați adeseori cu lauri europeni și olimpici.

● La buna desfășurare a activității sportive, în unele ramuri cu tradiție pe meleagurile brăilene, contribuie efectiv comisiile județene pe ramuri. Merită evidențiate comisiile de box (președinte **Marian Oliver**), atletism (președinte **Ion Ceapă**), fotbal (președinte **Nicolae Drăghiceseu**). Membrii acestor comisii se deplasează în cluburi, asociații și secții, asistă la antrenamente, cunosc, deci, din teren activitatea în județ. Pe bună dreptate, cei trei președinți sînt și membri ai comitetelor federale de resort.

● La Școala sportivă din Brăila — o secție inedită în peisajul republican al acestor școli : secția de lupte!

● Dinamica sportivilor legitimați în ultimii patru ani este următoarea : anul 1968 — 1 619; 1969 — 2 028; 1970 — 1 849; 1971 — 1 907. Băieții detin, însă, majoritatea „zdrobitoare" : 1 620 față de 287 de fete, în anul trecut...

● În cuprinsul județului ființează 36 de grupe de pregătire ale copiilor, cu un efectiv de 639 mici sportivi, iar juniorii au 38 de grupe, cu 548 de sportivi.

Pagină realizată de **Paul SLAVESCU** cu concursul corespondentului județean **Nicolae COSTIN** și al fotografului **C. DARIE**.

# OLIMPICA (VIII)

A 7-a EDIȚIE A J. O.: PARIS, 1924

## RUGBYUL — PRIMA MEDALIE A ROMÂNIEI

Atletismul a stat din nou în centrul atenției generale. Americanii — care au fost întrecuți la Anvers de finlandezi — au deplasat de data asta o echipă impresionantă: 110 atleți, care au avut posibilitatea să se antreneze pe pista de 220 yarzi trasată pe puntea pachebotului „America". Cu toate acestea, dacă reprezentanții drapelului înstelat au înregistrat cel mai mare număr de victorii, omul care a dominat competiția a fost un finlandez: fenomenalul alergător Paavo Nurmi.

Prima performanță n-a realizat-o însă el, ci compatriotul sau Ville Ritola. Și Nurmi era înscris în cursa de 10 000 m, dar pînă la urmă s-a abținut din cauza timpului nefavorabil și de teamă că nu va putea bate recordul lumii, deținut de Ritola (30 min. 35,4 s). Poate simplă prudență... Căci, în ciuda vremii rele și a faptului că — asurzit de urletele publicului entuziasmat — n-a auzit clopotul la ultimul tur, Ritola (finlandezul acesta de 27 de ani) a depășit copios recordul mondial, fără a sprinta, realizînd 30:23,2.

Furios, fără să o arate, Nurmi și-a luat o strălucită revanșă în acest singular meci mutual, nedeclarat. În aceeași zi, el cîștigă probele de 1 500 și 5 000 m — la un interval infim de numai o oră și jumătate una de alta. Nurmi prevăzuse greutatea de a-și reface forțele într-o singură oră, de la o probă la alta, și repetase încercarea cu sîrguință, acasă, la Abo! Ultima oară, cînd o făcuse, în iunie, stabilise de fapt, în aceleași condiții (!), recordurile mondiale ale distanțelor: 3:52,6 pe 1 500 m, și 14:28,2 pe 5 000 m. Un strălucit exemplu de putere și rezistență.

Pe 5 000 m a cîștigat mai greu (doar cu 2 zecimi de secundă), căci Ritola — care în ajun cîștigase proba de 3 000 m obstacole — i-a opus o dîrză rezistență. Nurmi l-a mai învins de două ori pe Ritola: în proba de 3 000 m pe echipe și în infernalul cros (pe 10 km) disputat pe canicula, cu nenumărate victime ale insolației. De altfel, după această nefericită experiență, crosul și proba de 3 000 m pe echipe au fost excluse din programul olimpic, pentru a nu mai impune alergătorilor de fond eforturi prea mari, în probe prea numeroase la care sînt tentați să participe.

Firește, atleții americani s-au distins mai ales datorită ștafetelor, aruncărilor și săriturilor. În schimb, în propriile lor pasiuni — sprintul, alergările scurte — au tost învinși de englezi: doi avocați și un pastor scoțian (Abrahams, Liddell și Lowe), care au cîștigat probele de 100, 400 și 800 m. Harold Abrahams, cu 10,6 s pe 100 m, a corectat un record olimpic vechi de... 24 de ani!

La piscina Tourelles (construită cu acest prilej și socotită și astăzi drept stadionul nautic de gală al Franței), înotătorii s-au ridicat cel puțin la nivelul atleților: ei au întrecut toate recordurile olimpice și șase recorduri mondiale. Johnny Weissmüller l-a detronat pe prestigiosul Kahanamoku, cîștigînd trei titluri (100 m în 59 s, 400 m în 5:04,2 și ștafeta de 4x200 m). Surprinzător, echipa Franței cîștigă turneul de polo pe apă.

Tenisul este pentru ultima oară prezent la Jocurile Olimpice. Lipsesc, dimpotrivă, marii campioni: Tilden și chiar Suzanne Lenglen. Noua Meccă a tenisului, Wimbledon, întrecea în interes și importanță orice altă competiție a sportului alb...

La haltere se folosesc încă cinci „mișcări" pentru stabilirea învingătorului. Iubitorii acestui sport vor fi însă tare dezamăgiți aflînd că la cele 3 stiluri clasice, „cel mai tare om din lume" în 1924 totaliza abia 342,5 kg.

Boxul a dat loc unor întîlniri dramatice. În finala categoriei pană s-au întîlnit doi americani: Jackie Fields și Joseph Salas. Amîndoi din Los Angeles, colegi de clasă din copilărie, făceau parte din același club și aveau același antrenor. Au luptat cu furie și singerau amîndoi abundent cînd s-a pronunțat victoria lui Fields (devenit mai tîrziu campion mondial profesionist la categoria semimijlocie). De atunci, s-a interzis înscrierea mai multor boxeri dintr-o țară la aceeași categorie.

La scrimă, un nou Nedo Nadi. Dar de data aceasta francez, de 36 ani, Roger Ducret, care, scriindu-și zilnic cronica sportivă, a reușit să cucerească și trei medalii de aur și două de argint.

Caracteristica generală a ediției din 1924 este pregătirea de „stele" pentru competițiile-spectacol. Nici o ediție nu va oferi sportului profesionist atîtea vedete. Campionii olimpici pierd (uneori fără voia lor) calitatea de amatori, cum s-a întîmplat în anii următori cu Nurmi, sprinterul american Paddock, Weissmüller, ciclistul danez Willy Falck-Hansen, tenismanul francez Cochet, mai mulți boxeri și luptători și desigur Sonja Henie, despre care Avery Brundage spunea: „ea a dat semnalul de pornire în problema profesionismului printre campionii olimpici!"

Pentru prima oară, în cadrul ceremoniei de închidere, se înalță pe catarge trei drapele: al Greciei, al Franței și al Olandei în timp ce răsună imnurile celor trei țări. Se onorează astfel elenismul, jocurile terminate și jocurile viitoare.

*Fază din meciul de rugby România — Franța*

### EDIȚIA A VII-a

**Locul:** Paris (Franța).
**Data:** 3 mai — 27 iulie 1924
**Participanți:** 3092 de sportivi (dintre care 136 de femei) din 44 de țări.
**În program:** 20 de discipline sportive cu 137 de probe.

Sportivii români participă pentru prima oară la J.O. de vară, la rugby (medalie de bronz), fotbal (echipa eliminată în preliminarii de către Olanda, cu 0:6), tir (echipa ocupă locul 13 la proba de armă liberă) și tenis (nici unul dintre cei 4 concurenți nu a trecut de turul 2).

**CLASAMENTUL NEOFICIAL PE MEDALII**

| | aur | argint | bronz |
|---|---|---|---|
| 1. S.U.A | 46 | 28 | 27 |
| 2. Franța | 14 | 15 | 10 |
| 3. Finlanda | 14 | 13 | 10 |
| 4. M. Britanie | 9 | 13 | 12 |
| 5. Italia | 8 | 3 | 5 |
| 6. Elveția | 7 | 8 | 10 |
| 7. Norvegia | 5 | 2 | 3 |
| 8. Suedia | 4 | 14 | 12 |
| 9. Olanda | 4 | 1 | 5 |
| 10. Belgia | 3 | 7 | 3 |
| 11. Australia | 3 | 1 | 2 |
| 12. Danemarca | 2 | 5 | 3 |
| 13. Ungaria | 2 | 3 | 4 |
| 14. Iugoslavia | 2 | 0 | 0 |
| 15. Cehoslovacia | 1 | 4 | 5 |
| 23. România | 0 | 0 | 1 |

### EROII

JOHNNY WEISSMÜLLER, născut la 2 iunie 1904 (într-un loc în general controversat de istoriografia sportivă, în timp ce specialiștii români îi atribuie ca obîrșie cartierul Freidorf din orașul Timișoara), înotător american, primul om care a coborît sub un minut pe 100 m. Supremația sa a fost totală în perioada 1922—1928, timp în care a bătut 23 de recorduri mondiale. Campion olimpic în 1924 (la 100 și 400 m liber) și apoi în 1928 (la 100 m liber), a mai obținut două medalii de aur (în 1924 și 1928) la ștafeta de 4x200 m liber. A fost nu numai cel mai rapid înotător al epocii, ci și un bun jucător de polo, căci a figurat în echipa S.U.A., clasată pe locul III. În 1930 a abandonat sportul amator, consacrîndu-se cinematografiei: el a încarnat, primul, celebrul erou de film Tarzan.

*JOHNNY WEISSMÜLLER*

# „SĂPTĂMÎNA DE FOC" A GIMNASTICII NOASTRE ȘI PERSPECTIVA PENTRU JOCURILE OLIMPICE

„Săptămîna de foc" a gimnasticii noastre este încă prezentă în mintea celor care-i urmăresc cu înfrigurare rezultatele, tentativele de afirmare, dorința de autodepășire. Într-adevăr, la finele săptămînii trecute, gimnastele și gimnaștii români au combătut pe nu mai puțin de trei fronturi, în confruntări extrem de dificile, cu adversari valoroși. Selecționatele secunde ale țării noastre au participat la Campionatele balcanice (ne-a făcut realmente plăcere să vedem cum tînăra și talentata Iuliana Simonfi se lupta aproape de la egal la egal cu cea mai bună gimnastă bulgară, Maia Blagoeva), echipa masculină a susținut primul examen pentru calificarea la Jocurile Olimpice, iar la Budapesta — o confruntare aspră pentru reprezentativa noastră feminină, în meciul cu echipa similară a Ungariei. Coincidența face ca în toate aceste întîlniri reprezentanții țării noastre să se fi clasat pe locul secund. E mult, e puțin? Ne putem mulțumi cu rezultatele obținute? Se putea și mai bine? Iată întrebări care ne frămîntă și cărora încercăm să le găsim răspuns.

Fără îndoială, rezultatul obținut la Balcaniadă este meritoriu, dacă ne gîndim la diferența minimă obținută de echipa secundă a României în fața primei reprezentative a Bulgariei. Din cîte am auzit și am văzut în presă, băieții ar fi realizat mai mult dar năbădăiosul de cal nu a putut fi strunit de gimnaștii români...

Am urmărit și mă voi opri ceva mai mult asupra meciului de la Budapesta. Privind cu seriozitate participarea la Olimpiadă, federația de specialitate a stabilit acest meci de verificare cu un adversar în plină ascensiune în ultima vreme. Din acest punct de vedere, întîlnirea dintre echipele feminine ale României și Ungariei are, după opinia noastră, o dublă semnificație: 1) atingerea primului vîrf de formă sportivă de către gimnastele românce; 2) verificarea potențialului în fața unei formații de valoare apropiată, cu care ne vom lupta și la Olimpiadă pentru unul din locurile fruntașe ale ierarhiei olimpice.

Ne-am dat seama că echipa Ungariei dispune la ora actuală de un grup de gimnaste omogen, bine pregătite și în bună dispoziție de concurs, și este clar că la München sportivele maghiare vor lupta cu dîrzenie pentru o poziție bună.

Firește, posibilitățile noastre actuale nu ne permit să abordăm lupta pentru medalii. Echipele U.R.S.S., R.D. Germane și Cehoslovaciei au cele mai mari șanse de a urca pe podium. Pentru locurile IV—VIII concurează cu șanse destul de egale cinci echipe: Japonia, S.U.A., România, Ungaria și R.F.G., ultima cu atu-uri ce țin mai mult de calitatea de gazdă a acestei mari întreceri. În orice caz, este absolut cert că pentru ocuparea unei poziții cît mai bune la J.O., antrenorii noștri vor trebui să asigure echipei, în continuare, o pregătire meticuloasă, astfel ca la Olimpiadă gimnastele românce să evolueze fără ratări. Pentru că, cu toate indisponibilitățile din echipă, cu tot arbitrajul părtinitor gazdelor, la Budapesta scorul cu care a pierdut echipa României a fost sever, iar pe plan internațional, în ochii specialiștilor și... arbitrelor scorul rămîne ca un argument principal.

Desigur, sînt încă multe de făcut și nu ne îndoim că antrenorii au și luat deja măsurile care să conducă la înlăturarea deficiențelor semnalate.

**Elena MARINESCU**
membră a Comitetului executiv al C.N.E.F.S.

DUPĂ 24 DE ETAPE, ÎN DIVIZIA A DE FOTBAL

## CIFRELE VORBESC...

● Cu cele 22 de goluri înscrise în etapa a 24-a (record egalat al returului, la fel ca și în etapa a XXI-a), totalul lor a atins cifra de 442.

● **Deselnicu și Florescu au fost eliminați de pe teren în partida Steagul roșu — Univ. Craiova. Pînă în prezent, 12 jucători s-au aflat în această situație.**

● Cei opt arbitri care au condus partidele acestei etape au primit 31 de stele, cel mai puțin de la începutul campionatului, vechiul „record" fiind de 32 de stele (a fost realizat în etapele a VI-a, a XI-a și a XXII-a); patru au primit cîte cinci stele, doi cîte patru stele, V. Topan trei stele, iar Zaharia Drăghici nici o stea (pînă în prezent, este singurul care a realizat această „performanță" în actualul campionat). În această etapă și-a făcut apariția al 34-lea „cavaler al fluierului" — Emil Păunescu — care a condus partidele prezentului campionat.

● **În această etapă au debutat BATACLIU (Dinamo), COLNIC (Crișul), BERNEANU (Univ. Craiova) și MARCU (Petrolul). Deci, cele 16 divizionare A au folosit, pînă în prezent, 335 de jucători.**

● La partidele acestei etape au asistat aproximativ 74 000 de spectatori; s-a ajuns, astfel, la cifra de 2 009 000. Clasamentul orașelor, pe baza mediei de spectatori — cifră aproximativă, după 24 de etape se prezintă astfel: 1. CRAIOVA 20 583; 2. Pitești 14 500; 3. București 14 060; 4. Tg. Mureș 12 545; 5. Arad 10 583 etc.

● **Situația în „Trofeul Petschovschi", după 24 de etape, este următoarea: 1. PITEȘTI 8,75; 2—3. Craiova și Brașov 8,66; 4. Ploiești 8,61; 5. Tg. Mureș 8,45; 6. București 8,44; 7. Constanța 8,36; 8. Cluj 8,29; 9. Arad 8,00; 10. Iași 7,92; 11—12. Petroșani și Oradea 7,75; 13. Bacău 7,50.**

● În această etapă s-au tras la poartă 220 de șuturi (cele mai multe au fost expediate de ploieșteni — 28), marcîndu-se 22 de goluri, deci, la 10 șuturi s-a înscris un gol.

## CĂRȚI NOI ÎN EDITURA „STADION"

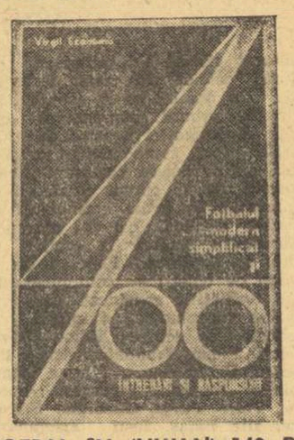

**FOTBAL ÎN (NUMAI) 140 DE PAGINI**

Editura „Stadion" a făcut o treabă foarte bună prezentînd iubitorilor fotbalului o plachetă de numai 140 de pagini, intitulată **„FOTBALUL MODERN SIMPLIFICAT ȘI 400 DE ÎNTREBĂRI ȘI RĂSPUNSURI"**. Sub acest titlu, puțin alambicat și cam greoi, se ascunde, însă, o adevărată comoară, o enciclopedie a fotbalului. Autorul — același reputat specialist al fotbalului nostru, cunoscut și datorită celorlalte cărți apărute sub semnătura sa, ing. **VIRGIL ECONOMU**, neobosit propagator al sportului cu balonul rotund, în ciuda celor 75 de ani ai săi — condensează în această carte esența acestui joc sportiv, în zilele noastre cu o arie de răspîndire atît de largă, indiferent de meridian, de vîrstă sau de sex.

Înțelegînd fotbalul ca pe un spectacol sportiv, închipuindu-l ca o piesă în cinci acte (1 — tehnica individuală; 2 — tactica jocului colectiv; 3 — pregătirea fizică; 4 — pregătirea psihologică; 5 — factorul teoretic), autorul are posibilitatea să prezinte în mod sugestiv principiile de bază ale fiecăruia din acești factori ai pregătirii.

Dar, partea cea mai interesantă a cărții, căreia i se acordă și spațiul cel mai mare, o constituie, după părerea noastră, cele 400 de întrebări și răspunsuri. Aici, sub o formă foarte accesibilă, sînt prezentate nu numai probleme de regulament, de tactică, de tehnică individuală, de pregătire fizică sau... fotbalul feminin, ultima cucerire a soccerului, dar este oferit tuturor celor ce iubesc sportul cu balonul rotund, un foarte interesant istoric al fotbalului în lume și în țara noastră.

Pe scurt, o lucrare deosebit de valoroasă, care se adresează atît tehnicienilor, jucătorilor, cît și celor ce au doar calificarea de... spectator.

**(M. T.)**

**PENTRU RADIOAMATORI**

Există o mică lume, aproape tainică, de care nu aflăm decît atunci cînd ea a contribuit la salvarea vieții unui copil grav bolnav din Paraguay, căruia îi trebuia urgent un medicament din Elveția, sau cînd o ambarcație în derivă scapă datorită slabelor semnale lansate din imensitatea oceanelor și captate într-o mică mansardă. E vorba, firește, de cercul strîmt ca număr, dar atît de întins pe glob, al radioamatorilor.

Pentru acești iubitori ai bricolajului electrotehnic și ai telecomunicațiilor intime, editura „Stadion" a trimis recent în librării două volume (bănuim, nefiind de specialitate) de mare utilitate pentru instruirea teoretică și practică, pentru lărgirea cunoștințelor și ridicarea măiestriei sportive a membrilor cercurilor de radioamatorism (afiliate la federația de resort).

**IOAN BACIU: Radioreceptoare de unde scurte; Editura „Stadion", București** (din păcate fără an!), **280 pag., 9,75 lei.**

Iată un volum strict tehnic, adresat mai ales pasionaților de construcția radioreceptoarelor.

**ION MIHAIL IOSIF: Traficul radioamatorului; Editura „Stadion", București, 1972; 190 pag., 7,25 lei.**

Se oferă mai direct participanților la activitatea de radioamatori, trecînd în revistă codul de comportare al acestor „sportivi de cameră" și modalitățile lor de concurs („vînătoarea de vulpi", campionatul de telegrafie în sală etc.).

Întrucît această activitate face parte din serin sporturilor cu adevărat utilitare, nu putem decît să recomandăm cu căldură atît volumele cît și adoptarea acestui sport de către tineret.

**(vib.)**

## MULTIPLE ACȚIUNI SPORTIV-TURISTICE

*(Urmare din pag. 1)*

geologie, meteorologie, etnografie, numismatică și... gospodăriei au intervenit, pentru anul 1972, cîteva modificări esențiale în regulament: **înscrierea și aprecierea rezultatelor se va face pe plan județean, juriile vor desemna cele două echipaje din fiecare județ care vor participa la Expediția națională de la București, în componența echipajelor pot intra și elevi uteciști, fără însă a îndeplini funcțiile de comandant sau adjunct de comandant etc.** Avem de-a face, deci, cu o întrecere de anvergură, ale cărei rezultate vor fi așteptate cu un legitim interes nu numai de participanți ci și de marea masă a pionierilor și elevilor de la noi.

Tot în luna iulie sînt programate alte două finale. Mai întîi **„Roza vînturilor"** — un concurs de orientare turistică — cu participarea a peste 250 de pionieri, finaliști ai etapelor județene. Ei își vor disputa întîietatea în tabăra de la **Cheia**, județul Prahova, între 16—29 iulie. Și în acest caz a intervenit un amendament la regulament: **se precizează că echipele reprezentative ale caselor de pionieri nu au dreptul de participare la competiție.** O altă finală a lunii iulie vizează gimnastica modernă. Este vorba de competiția intitulată sugestiv „Grație și armonie", ediția a III-a, care se va desfășura între 16—19 iulie în tabăra de la **Gilma**, județul Dîmbovița.

★

Celelalte finale republicane, care interesează marea masă a cravatelor roșii, vor avea loc în cursul lunii august. Prima dintre ele, în ordine cronologică, este **„Ștafeta isteției și îndemînării"**, acum la a II-a ediție, programată în tabăra de la **Costești**, județul Hunedoara, între 1—15 august. Vor lua parte aproape 400 de pionieri reprezentînd toate județele țării. Regulamentul actualei ediții a Ștafetei a suferit unele îmbunătățiri, privind mai ales probele tehnice (parcurgerea unei curse cu obstacole, participarea la un concurs de cercetare, la concursuri de tir cu armă cu aer comprimat sau cu arcul, confecționarea de corturi cu mijloace proprii etc).

Orașul **Slatina** va fi gazdă — între 11 și 13 august — a finalei de oină, dotată cu „Cupa speranțelor", ediția a V-a. Programarea acestui eveniment sportiv pionieresc în orașul de reședință al județului Olt vine să ateste interesul cravatelor roșii de aici față de sportul nostru național.

Cei mai mici practicanți ai fotbalului vor lua parte la întrecerile pentru „Cupa speranțelor", competiție de „mini" încredințată taberei de la **Constanța** (26 august — 1 septembrie). Vor fi invitate județele cu cel mai mare număr de echipe de străzi angrenate pe plan local. Așadar se are în vedere, în primul rînd, caracterul de masă al întrecerii.

Alte două acțiuni care vor angaja pionieri din întreaga țară, pe toată durata vacanței de vară: **„Delfin '72"** și **„Cupa speranțelor"** la șah. Iată modalități de a continua, într-un ritm mai susținut, cum ar fi de dorit, acțiunea de inițiere a copiilor și școlarilor în natație, valorificînd toate mijloacele, toate resursele locale. **Pe plan central Consiliul Național al Organizației Pionierilor, Ministerul Educației și Învățămîntului și Consiliul Național pentru Educație Fizică și Sport, într-o colaborare cît mai rodnică, vor crea la Năvodari un centru de inițiere cu participarea a aproape 30 000 de pionieri și școlari, reprezentînd toate județele țării.** Este o acțiune de anvergură, pregătită temeinic și asupra căreia ne propunem să revenim. Cît privește șahul, vacanța mare va consemna, desigur, multe reușite, o dată cu desemnarea campionilor pe județe, cei republicani urmînd a fi cunoscuți abia în vacanța de iarnă...

★

Frumoaselor acțiuni sportiv-turistice consemnate aici le adăugăm, două cu caracter internațional. Cea mai importantă va fi **Tetrationul atletic internațional al prieteniei**, ediția a XVI-a, care se va desfășura în cursul lunii august la Ulan Bator, în R. P. Mongolă. Pentru desemnarea echipei reprezentative, echipele participante se vor reuni într-o finală națională ce va avea loc, probabil, la **Brașov**. Cealaltă acțiune sportivă internațională este programată într-o localitate (nedesemnată încă) din Cehoslovacia. Delegația pionierilor sportivi români va cuprinde reprezentanți ai natației, șahului, atletismului, ciclismului și tenisului de masă. Evident, cei mai buni dintre cei buni!

Iată principalele repere sportiv-turistice ale vacanței de vară rezervată pionierilor, toate la fel de frumoase, de interesante, cu atît mai mult cu cît foarte mulți dintre cititorii acestor rînduri ar putea să se afle printre eroii întrecerilor. Le-o dorim!

## Unde mergem

BASCHET: **Sala Dinamo**, de la ora 10: Crișul — Politehnica, I.E.F.S. — Rapid, meciuri în cadrul turneului final.

FOTBAL: **Stadionul Republicii**, ora 15,45: Rapid — Crișul (tineret-rezerve), ora 17,30: Rapid — Crișul (Divizia A);

**Stadionul Dinamo**, ora 15,45: Dinamo — Jiul (tineret-rezerve), ora 17,30: Dinamo — Jiul (Divizia A);

**Stadionul Politehnica**, ora 11: Sportul studențesc — Progresul Brăila (Divizia B);

**Stadionul Metalul**, ora 11: Metalul București — Metalul Tîrgoviște (Divizia B);

**Stadionul Dinamo**, ora 11: Dinamo Obor — Unirea Tricolor (Divizia C);

**Terenul Electronica**, ora 11: Electronica — Tehnometal (Divizia C);

**Terenul Laromet**, ora 11: Laromet — Olimpia Giurgiu (Divizia C);

**Terenul Autobuzul**, ora 11: Autobuzul — Celuloza Călărași (Divizia C);

**Terenul F.R.B.**, ora 11: Mașini unelte — Sirena (Divizia C);

**Terenul Flacăra roșie**, ora 11: Flacăra roșie — Voința (Divizia C).

HANDBAL: **Teren Tineretului**, ora 9: I.E.F.S. —„U" Cluj; ora 10: Univ. București — „U" Timișoara; **teren Giulești**, ora 11,30: Rapid — Textila Buhuși (meciuri feminine, divizia A).

RUGBY: **Teren Steaua**, de la ora 9: Steaua — Știința Petroșani și Dinamo — Agronomia Cluj (Divizia A).

SCRIMĂ: **Sala Floreasca II**, de la ora 8,30: campionatele republicane de floretă (feminin).

TENIS DE MASĂ: **Sala Progresul** (str. dr. Staicovici nr. 42—44), de la ora 9: Voința București — Locomotiva București.

În ziarul nostru de ieri, titlul comentariului privind campionatele balcanice de volei se va citi corect:

**Cu absențe notabile în loturi, echipele României n-au rezistat gazdelor**

## Răspunde Ion Poștaș

VASILE CAPRUCIU, SIBIU și HANS DENEXES, COMUNA VISEJDIA. Cele trei meciuri dintre reprezentativele de fotbal ale României și Ungariei au trecut, dar, după cum pot constata din scrisorile dv. și din cele trimise de alți cititori, microbiștii continuă să întoarcă pe toate fețele conjuncția „dacă". Hai să mă prind și eu în horă cu dv.! Deci: 1. În cazul unei victorii a fotbaliștilor maghiari, la Budapesta, și a unei victorii a jucătorilor noștri, la București, și-ar fi spus cuvîntul golaverajul, fără însă să fi intrat în acțiune clauza prevăzută în competițiile europene interclubur, și anume că, în eventualitatea unor victorii împărțite și a unui golaveraj egal, să fie dublate golurile înscrise în deplasare. Dar, evident, echipa care ar fi cîștigat la o diferență de scor mai mare, s-ar fi calificat. 2. În caz de egalitate, și în cel de al treilea meci de la Belgrad, partida s-ar fi prelungit cu două reprize a cîte 15 minute, după care, dacă egalitatea ar fi persistat, echipele ar fi executat cîte 5 lovituri de la 11 metri. În caz de egalitate, loviturile de la 11 metri ar fi continuat pînă ce s-ar fi produs departajarea, printr-o reușită și o... nereușită (clauza tragerii la sorți, prevăzută în alte instrucțiuni ale U.E.F.A.-ei, a fost revocată între timp).

NICOLAE POPESCU, SIBIU. Neputînd să-mi dau seama dacă întrebarea dv. este pusă în serios sau dacă ea are un substrat ironic, fiind vorba de un

fotbalist bucureștean de valoare medie, pentru care în nici un caz nu s-ar bate... Santos, mă rezum la un răspuns scurt, numai pentru dv.: nu!

VASILE SINTION, CLUJ. În meciul dintre primele reprezentative ale României și Uniunii Sovietice, disputat în 1957 la Moscova (scor 1—1), poarta echipei României n-a fost apărată nici de Voinescu, cum spuneți dv., nici de Todor, cum spune prietenul dv., ci de Toma, cum... spun eu. Iată, de altfel, formația care a realizat această performanță remarcabilă: Toma — Zavoda II, Neacșu — Călinoiu, Apolzan, Bone — Anghel Vasile, Constantin, Ene I. Ozon, Tătaru. Scorul a fost deschis de Ene, în min. 51, Streltov reușind egalarea cu 12 minute înainte de fluierul final.

LIVIU BURUIANA, IAȘI. Mi-a plăcut o bună parte din materialul dv. umoristic, intitulat: **„Stimați spectatori"**. Actualmente, nu avem unde să-l încadrăm, dar vă promit că-l voi avea în evidență, cu prima ocazie.

VASILE FONOAGĂ, TIMIȘOARA. 1. Stadionul „23 August" din Capitală are 61 000 de locuri. Bineînțeles, însă că, la marile meciuri de fotbal, cînd spectatorii ocupă și scările și promenoarele, asistența poate ajunge la 70-75 000 de oameni. 2. Cifrele care apar în ziare cu privire la numărul spectatorilor sînt expresia unor calcule aproximative. Dacă vă referiți la meciul dintre reprezentativele olimpice ale României și Danemarcei, trebuie să vă spun că evaluarea cronicarului nostru — circa 5 000 de spectatori — a fost bună, la această partidă vînzîndu-se 5 306 bilete.

DRAGOȘ ADOCHIȚEI și MIHAI GAFIȚIUC, BOTOȘANI. Moldoveanu, de la Politehnica Iași, a mai jucat în divizia A la Steaua și la Petrolul.

VIOREL ȘTEFAN, BUZĂU. Așadar, în timpul unui meci disputat între două echipe școlărești — una dintre ele fiind aceea a clasei dv. — s-a inițiat un atac care s-a soldat cu un aut de poartă. Echipa dv. fusese cea care atacase. Portarul a repus mingea în joc, din colțul careului de 6 metri. El a tras foarte puternic, dar mingea, după ce a lovit bara porții dv., a intrat în plasă. Arbitrul — profesorul dv. de educație fizică, a acordat gol, cu toate protestele dv. Sigur a fost profesorul

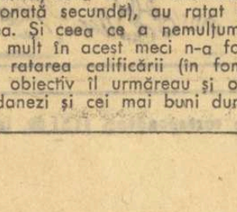

de educație fizică? Nu cel de chimie sau geografie? Întreb, fiindcă nu-mi vine să cred că un profesor de sport nu știe că într-o asemenea situație nu se acordă gol, ci un banal aut de poartă. Dar, poate că nu e cazul să mă mir. Am văzut asemenea greșeli și la case mai mari! Este păcat totuși că rezultatul unui meci între școlari, în care cea mai mică greșeală de arbitraj îndurerează inimi tinere, încă nedeprinse cu marile drame ale fotbalului, un rezultat este viciat tocmai de profesorul de sport, din cauza necunoașterii regulamentului.

**ilustrații: N. CLAUDIU**

## SĂPTĂMÎNA SPORTIVĂ INTERNĂ

*(Urmare din pag. 1)*

își așteaptă transpunerea și în materia grea de sensuri a slovelor.

**TENTATIVE PREOLIMPICE**

Dacă pentru unele sporturi această perioadă premergătoare marii întreceri de la München înseamnă sprintul final al pregătirii sau, în cel mai rău caz, ultimele verificări în vederea alegerii celor mai buni, alte discipline — ca de pildă, polo, fotbal, volei — au încercat, sau vor încerca, obținerea calificării la Jocurile Olimpice.

Nouă echipă de polo a României, întinerită și talentată (ați văzut cine joacă acum în selecționata secundă? Kroner, Szabo, Popa, Țăranu...) și-a susținut cu succes candidatura chiar în orașul gazdă a Olimpiadei. Poloiștii români au cîștigat toate cele 7 întîlniri ale turneului, cu un golaveraj grăitor: 50—12. Victoria netă asupra Spaniei (clasată pe locul secund și care nu cu mult în urmă învinsese redutabila formație a Italiei, tradițională candidată la medaliile olimpice) arată că nouă formație este pe cale să revină în elita polo-ului mondial. Și poate că la Olimpiada de la München echipa română va trece de „fatidicul" loc V...

Fotbaliștii, însă, prezenți la returul partidei decisive cu echipa olimpică a Danemarcei într-un „mixtum compositum" (ceva din prima reprezentativă, ceva dintr-o eventuală selecționată secundă), au ratat calificarea. Și ceea ce a nemulțumit cel mai mult în acest meci n-a fost însăși ratarea calificării (în fond, acest obiectiv îl urmăreau și olimpicii danezi și cei mai buni duminică au obținut-o...), ci maniera penibilă în care au evoluat olimpicii noștri, atît de departe de cerințele minime ale unei echipe reprezentative, de obligațiile unor fotbaliști cu state de serviciu divizionare. Pregătită printre „picăturile" echipei naționale, alcătuită ad-hoc și condusă neinspirat, echipa n-a fost capabilă să facă un ultim pas în fața unui adversar mirat și el de o turnură pe care n-a prevăzut-o de fel.

Ultima tentativă preolimpică a sportivilor români va fi cea a voleibaliștilor, dintre 4 și 11 august, cînd își vor încerca șansele în Franța, alături de alte 15 formații, candidate la ultimele două locuri libere în turneul olimpic. Avem, evident, șanse, dar numai seriozitatea și răspunderea pregătirii și comportării le pot materializa. Am avut doar un exemplu pro, și unul contra...

A IX-a ediție a campionatelor mondiale de popice

# LA SPLIT, ÎNAINTEA STARTULUI

**SPLIT, 27 (prin telefon, de la trimisul nostru special).** Plecată joi seara din București, delegația sportivilor români la cea de-a IX-a ediție a C.M. de popice, a ajuns a doua zi dimineață la Belgrad. După cîteva ore petrecute în capitala Iugoslaviei, popicarii noștri și-au continuat drumul cu avionul spre Split, unde au ajuns vineri după-amiază.

La aeroport, sportivii români au fost întîmpinați de **Vilko Safar**, președintele federației iugoslave de popice, și de alte persoane oficiale. În aceeași zi conducerea delegației române a luat parte la ședința tehnică a campionatelor mondiale prezidată de președintele comisiei de organizare, **ing. Stipe Pleici.** Delegațiile participante au luat cunoștință de programul zilei de sîmbătă — orele de antrenament oficial ale echipelor, ordinea intrării pe pistă, festivitatea de deschidere a mondialelor etc. La primul antrenament oficial al delegației noastre au luat parte toți componenții loturilor mai puțin Florica Negutoiu, care sosește aici în cursul dimineții de duminică. În urma acomodării cu pistele de joc, cei doi antrenori **Alexandru Andrei** (la echipa de fete) și **Ferdinand Popescu** (la echipa de băieți) au comunicat oficial formațiile românești care vor evolua începînd de duminică în probele pe echipe: **Ildico Grozăvescu, Elena Trandafir, Ana Petrescu, Crista Szocs, Florica Negutoiu și Cornelia Petrușca**, respectiv, **Petre Purje, Gheorghe Silvestru, Ilie Băiaș, Iosif Tismănaru, Cristu Vînătoru și Ion Micoroiu.** Rezervele celor două formații sînt: **Elena Cernat** și, respectiv, **Ludovic Martina.**

La ora cînd transmit aceste rînduri, în sala de sport Iugoplastica, cu o capacitate de peste 3 000 de locuri, s-au aliniat pentru festivitatea de deschidere a celei de-a IX-a ediții a campionatelor mondiale de popice (asfalt) echipele din următoarele țări: Austria, Cehoslovacia, Elveția, R. D. Germană, R. F. a Germaniei, Franța, Italia, România, Suedia, Ungaria și Iugoslavia.

Duminică se va da startul în prima probă a programului mondialelor, întrecerile pe echipe, care vor lua sfîrșit luni seara. Reamintim că titlurile supreme sînt deținute la ora actuală de către reprezentativele **României** — la femei și **R. F. Germaniei** — la bărbați.

Ordinea intrării pe piste este următoarea — la femei **R.D.G., Cehoslovacia, Iugoslavia; Ungaria, Austria, România** (primele trei concurente fiind Ildico Grozăvescu, Elena Trandafir și Ana Petrescu) și **R.F. a Germaniei**, iar la bărbați **Franța, Ungaria, Cehoslovacia, R.F. a Germaniei, România** (primii trei concurenți fiind P. Purje, Gh. Silvestru și I. Băiaș) **Italia, R.D.G., Suedia, Elveția, Austria și Iugoslavia.**

**Tr. IOANIȚESCU**

# T. PUTERITY CONDUCE ÎN „CUPA METALUL PLOPENI" LA CICLISM

**PLOPENI, 27 (prin telefon, de la trimisul nostru).** 58 de cicliști de la Steaua, Olimpia și Voința București, CIBO Brașov, Petrolul Ploiești, C.S. Brăila, Mureșul Tg. Mureș, Metalul Plopeni și Inter Bratislava au luat sîmbătă dimineața startul în competiția internațională de fond „Cupa METALUL", organizată de asociația sportivă Metalul Plopeni în colaborare cu Loto-Pronosport. Printre cei prezenți la întrecere se află Nicolae Andronache, Ștefan Suciu și Mircea Virgil — participanți la cea de a 25-a ediție a „Cursei Păcii" — precum și cunoscutul rutier cehoslovac Pavel Zeman. Acesta, împreună cu 5 colegi de club, a dat o viguroasă replică rutierilor noștri fruntași. Zeman s-a dovedit a fi un excelent ruleur, deși nu impresionează prin gabarit. În prima etapă, Plopeni — Măneciu — Vălenii de Munte — Slănic — Plopeni (102 km), el s-a aflat în permanență pe primul plan al cursei, reușind pe stadionul din Plopeni să se impună și la sprintul final. De reținut și faptul că la km 27, Zeman și P. Soare au inițiat o evadare pe care plutonul s-a străduit 50 km pînă s-o anihileze. Iată clasamentul etapei I: 1. P. ZEMAN (INTER BRATISLAVA) 2h38:04; 2. N. David (Mureșul), 3. Th. Puterity (Met. Plopeni I), 4. V. Rățoi (Voința București); 5. P. Pavela (Inter Bratislava).

Cu excepția lui Mircea Virgil, care acuzînd dureri la cap după accidentul din „Cursa Păcii", a abandonat în prima etapă, sîmbătă după amiază, pe șoseaua Plopeni —Mislea, cicliștii au luat parte la etapa a II-a, contracronometru individual, 30 km.

Iată primii sosiți: 1. J. Zvoroda (Inter Bratislava) 42:21,0 2. T. Puterity (Metalul Plopeni) 42:35,0, 3. N. Andronache (Metalul Plopeni) 42:45,0 In clasamentul general, după două etape, conduce T. Puterity.

Azi, are loc ultima etapă, pe circuit, la Ploiești.

**Constantin ALEXE**

# CAMPIONATUL REPUBLICAN LA SPADĂ A REVENIT LUI AL. ISTRATE (Steaua)

*(Urmare din pag. 1)*

**Kiss** (C.S.M. Cluj), **I. Damjanschitz** (Medicina Tg. Mureș), **N. Istrate** (I.E.F.S.) și **D. Popescu** (Electroputere), cu toții obținînd numai cîte două victorii și, în unele cazuri, fiind ajutați de un tușaveraj mai bun decît al altor concurenți cu același număr de victorii.

În turul II, lupta devine mult mai strînsă, marea surpriză furnizînd-o seria B în care **A. Pongrat** avea să se numere printre eliminați deoarece a realizat numai două victorii și un tușaveraj cu foarte puțin inferior celui obținut de **N. Istrate.** Este adevărat, medicinistul din Tg. Mureș are circumstanțe atenuante, el terminînd vineri ultimul an de facultate. Pentru semifinale se califică următorii trăgători: SERIA A: 1. **D. Popescu**, 3v; 2. **I. Popa** 3v; 3. **C. Bărăgan** 3v; 4. **B. Damjanschitz** 2v. SERIA B: 1. **Șt. Moldanschi** 4v; 2. **C. Duțu** 4v; 3. **K. Kiss** 3v; 4. **N. Istrate** 2v. SERIA C: 1. **N. Iorgu** 4 v; 2. **I. Damjanschizt** 3v; 3. **Al. Istrate** 3v; 4. **L. Angelescu** 3v.

Semifinalele, chiar dacă nu au dat mari emoții capilor de serii, au prilejuit dispute aprinse pentru următoarele locuri ce asigurau calificarea în finală. În grupa cîștigată cu autoritate de tînărul **I. Popa**, ceilalți doi calificați **Al. Istrate** și **C. Duțu** nu au fost cunoscuți decît în ultimul asalt. Ceva mai puțin agitată a fost cealaltă semifinală cîștigată de **N. Iorgu**, pe care l-au urmat **I. Damjanschitz** și **C. Bărăgan.**

Al. Istrate s-a regăsit pe sine, în finală și a mers spre titlu cu o precizie de ceasornic (pînă la ultimul asalt, cel cu Duțu, în care a pierdut. Dar titlul de campion era deja al său!). CLASAMENT FINAL: 1. **Al. Istrate** (Steaua) 4 v; 2. **N. Iorgu** (Steaua) 3 v; 3. **C. Duțu** (Electroputere) 3 v; 4. **I. Popa** (Cl. sp. școlar) 2 v; 5. **I. Damjanschitz** (Medicina Tg. Mureș) 2v; 6. **C. Bărăgan** (Steaua) 1 v.

Azi, de la ora 8 se dispută campionatul floretistelor.

# ȘI BASCHETBALISTELE DE LA RAPID SÎNT VIRTUALE CAMPIOANE

*(Urmare din pag 1)*

apărare. Baschetbalistele de la Politehnica au luptat pînă la ultima fărîmă de energie, dar eforturile depuse cu o zi înainte, în partida cu I.E.F.S., de aceleași 5—6 jucătoare s-au făcut resimțite.

Cele 110 puncte ale jocului au fost înscrise de Suliman 24, Nicola 15, Rosianu 6, Prăzaru 6, Racoviță 5, Buga-Stancu 2 (au mai jucat Basarabia și Böhm) pentru învingătoare, respectiv Ciocan 19, Topor 12, Pruncu 6, Szabados 6, Savu 4, Taflan 3, Demetrescu 2 (a mai jucat Marinescu). Excelent arbitrajul prestat de G. Chiraleu și I. Dinescu.

În prima partidă, I.E.F.S. a învins echipa Crișul Oradea cu scorul de 83—46 (44—21). Rezultatul cu care a luat sfîrșit această partidă este grăitor în ceea ce privește raportul de forțe existent între cele două formații. Se cuvine, totuși, să subliniem străduințele baschetbalistelor din Oradea de a avea o comportare onorabilă și de a cîștiga astfel locul IV pe care-l ocupă în ierarhia internă. Au marcat: Vingh (20), Balai (18), Szabo (15), Țița (12), Deak (9), Giurea (4), Popov (3), Salcu (2) — I.E.F.S., Czege (20), Horvath (9), Balogh (8), Boca (7), Bodor (2) — Crișul. Au condus N. Iliescu și A. Atanasescu — București.

**Programul de azi, din sala Dinamo: de la ora 10: Politehnica București—Crișul Oradea; Rapid—I.E.F.S.**

*În turneul masculin de baschet de la Ploiești*

# STEAUA ÎNVINSĂ ȘI DE UNIVERSITATEA TIMIȘOARA

**PLOIEȘTI, 28 (prin telefon, de la trimisul nostru).** Înaintea etapei de ieri programată de turneul final al campionatului național de baschet masculin, toate lucrurile erau pe deplin lămurite. Dinamo, cu trei puncte avans, nu mai putea scăpa prilejul de a intra pentru a zecea oară în posesia titlului și nici un rezultat nu mai putea modifica ordinea următoarelor clasate. Ne așteptam, deci, să urmărim, în continuare, partide deschise, în care echipele, eliberate de emoții și calcule, puteau etala tot ce cunosc din secretele acestui frumos joc.

Cu toate acestea, în prima repriză a întîlnirii dintre Steaua și Universitatea Timișoara, am avut o imagine permanentă a unui joc de antrenament (cu arbitri). Jucătorii, vlăguiți parcă de căldura sufocantă (partida a fost programată la ora 15,30), lăsau impresia că nu știu cum să facă pentru ca timpul să se scurgă mai repede. Spectacol penibil. În aceste condiții, baschetbaliștii de la Steaua, cu un plus de seriozitate, și-au creat poziții facile de realizat și după 10 min. conduceau cu 33—10! Ne și pregăteam să înregistrăm un scor-fluviu. Chemați la ordine, în pauză, jucătorii celor două formații au ignorat apoi total că în tribune se aflau doar 30—40 de spectatori, făcînd apel la puțină ambiție. Timișorenii, în special, văzînd că au în față o apărare penetrabilă, au început să ia jocul în serios, punînd accent pe contraatac. Cursa lor de urmărire — sub privirile impasibile ale steliștilor — s-a încheiat în min. 29. Din acest moment, putem considera că a început adevărata întrecere: de slab nivel, cu multe greșeli, dar vădind o evidentă dorință a protagonistelor de a învinge. Zeița Fortuna a surîs pe rînd ambelor formații, dar la sfîrșitul celor 40 de minute regulamentare, scorul a rămas egal: 76—76. În prelungiri, Steaua, lipsită de aportul lui Tarău, Oczelak și Dumitru, eliminați pentru 5 greșeli personale, nu a mai rezistat, studenții obținînd un succes — 87—84 (39—49; 76—76) la care nimeni nu se putea gîndi cu aproximativ o oră înainte. Au condus coret. I. Petruțiu — C. Negulescu (București)

Al doilea meci, care opunea pe învingătoarele din reuniunea precedentă, a avut un aspect mult mai atractiv. Campionii, dispunînd de un lot mai omogen (spre deosebire de Politehnica, venită doar cu 8 jucători valizi) au controlat partida în întregime. Ei au atacat rapid și cu multă fantezie, au urmărit în paralel obținerea unui rezultat favorabil și realizarea fazelor de efect obținînd un succes la o diferență concludentă. Forma excelentă a lui Novac, verva lui Diaconescu, Dragomirescu și Chivulescu au împiedicat pe studenți, ambițioși și mult încurajați de succesul anterior, să-și valorifice în întregime posibilitățile ofensive. E drept că de această dată „zona" nu i-a prea ajutat, dinamoviștii reușind prin acțiuni simple și precise să găsească ușor drumul spre coșul advers. De subliniat, totuși, eforturile lui Popa și Georgescu. Scor final: 82—64 (39—36) pentru Dinamo, care termină în pași de marș acest campionat național. Ultimele meciuri, Universitatea — Politehnica și Dinamo — Steaua, sînt programate duminică după amiază de la ora 17,30 în sala Victoria.

**Adrian VASILIU**

## CALIFICĂRILE PENTRU DIVIZIA A

**SIBIU (prin telefon, de la corespondentul nostru).** În sala Școlii sportive din localitate au început întrecerile din cadrul turneului, de calificare în Divizia A la baschet feminin, la care iau parte cîștigătoarele seriilor Diviziei B și anume: Voința Tg. Mureș, Voința Constanța, Metalul Salonta și Voința București. În prima zi, au fost înregistrate următoarele rezultate: Voința București — Metalul Salonta 79—51 (40—23), Voința Tg. Mureș — Voința Constanța 56—50 (28—22). Primele două echipe se califică în Divizia A. **(Gh. TOPÎRCEANU).**

★

**PLOIEȘTI (prin telefon).** Primele meciuri ale turneului de calificare în Divizia A la baschet masculin s-au încheiat cu următoarele rezultate: Universitatea Brașov — Farul Constanța 82—80 (31—30, 75—75), Academia Militară București — Voința Timișoara 66—53 (36—32), Academia Militară — Universitatea Brașov 80—71 (38—35).

# sportul în lume

ROLAND GARROS '72

# PANATTA-performer neprevăzut NĂSTASE-marele învins...

A 71-a ediție a campionatelor internaționale de tenis ale Franței pare a fi definitiv sortită marilor surprize. Alături de **Ilie Năstase** (fost finalist anul trecut și favorit nr. 2), au fost șterse de pe tabloul probei de simplu nume de rezonanță ca **Zeliko Franulovici, Bob Hewitt, Dick Crealy** sau jucătoarea americană **Rosemary Casals.**

Am dorit să cunoaștem amănunte asupra eliminării lui Năstase, de către campionul italian **Adriano Panatta.** Le-am aflat adresîndu-ne, prin telefon, căpitanului echipei române, **prof. Șt. Georgescu,** care însoțește pe tenismenii noștri la Roland Garros: **„Așa cum a început meciul Năstase — Panatta, nu se putea întrezări vreo surpriză** — ne spunea acesta, imediat după partidă. **Ilie a cîștigat primul set cu 6—1, controlînd tot jocul. De la începutul setului doi, un element neprevăzut și-a făcut loc. Vîntul, care bătea în rafale, s-a intensificat peste măsură, măturînd pur și simplu terenul central. Jocul de finețe al lui Năstase a avut mult de suferit din această cauză, pe cînd Panatta, luîndu-și riscurile unor lovituri tari și dese veniri la fileu, marca punct după punct. Cînd Năstase a încercat să se apere cu passing-shoturi plasate, mingea își greșea adeseori ținta. Acesta a fost, probabil, elementul decisiv al slăbirii accentuate din jocul tenismanului nostru, care s-a demoralizat prea repede, pierzînd în fața unui jucător care dăduse maximum posibil".** Să nu uităm că același Panatta furnizase și marea surpriză a turneului de la Madrid, la începutul lui aprilie, eliminîndu-l pe asul american Stan Smith.

★

**Ilie Năstase** și **Ion Țiriac** încep acum competiția de dublu, în care sînt capi de serie nr. 2, în urma cuplului sud-african **Hewitt — McMillan.** În aceeași probă, perechea **Dron** (România) — **Derasse** (Franța) a fost eliminată de belgienii **Hombergen — Mignot**: 1—6, 2—6. În alte partide: **Koch, Mandarino** (Brazilia) — **Barett** (Anglia), **Deniau** (Franța) 6—1, 6—4; **Jovanovici** (Iugoslavia), **Zednik** (Cehoslovacia) — **Sakai, Kamiwazuni** (Japonia) 6—4, 6—3: **Estep** (S.U.A.), **Ryan** (R.S.A.) — **Beust, Contet** (Franța) 7—5, 6—1.

Iată și ultimele rezultate, din proba masculină de simplu: **Smith** (S.U.A.) — **Rouyer** (Franța) 6—4, 6—2, 6—4; **Pala** (Cehoslovacia) — **Olmedo** (Peru) 6—2, 7—5, 6—2; **Korotkov** (U.R.S.S.) — **Dibley** (Australia) 10—8, 0—6, 6—2, 5—7, 6—3; **Pattison** (R.S.A.) — **Cornejo** (Chile) 6—4, 4—6, 6—1, 6—3.

# ESTE POSIBILĂ REJUCAREA FINALEI „CUPEI CUPELOR"

**BERNA, 27 (Agerpres).** — Secretariatul Uniunii europene de fotbal a confirmat în mod oficial primirea protestului înaintat de echipa Dinamo Moscova în legătură cu incidentele care au influențat buna desfășurare a finalei „Cupei cupelor", disputată la Barcelona. Un purtător de cuvînt al U.E.F.A. a declarat că hotărîrea comisiei de disciplină va fi luată în decurs de o lună, după ce aceasta va fi în posesia tuturor rapoartelor privitoare la incidentele cauzate de suporterii echipei scoțiene Glasgow Rangers. Din Madrid s-a comunicat că federația spaniolă a început redactarea raportului care va fi remis U.E.F.A. în cel mai scurt timp posibil.

Antrenorul echipei Dinamo Moscova, Beskov, a declarat că echipa sa este gata să rejoace finala „Cupei cupelor" în compania echipei Glasgow Rangers, cu condiția ca țara organizatoare a celui de-al doilea meci să ia toate măsurile pentru o desfășurare normală a partidei.

# MECIURI INTERNAȚIONALE DE FOTBAL

## ECHIPA R.F.G. SUPERIOARĂ ÎN REPRIZA A DOUA

Prin intermediul televiziunii, am fost martorii inaugurării Stadionului olimpic din München, unde vor avea loc întrecerile de atletism și principalele meciuri de fotbal din cadrul J. O. de vară. 80 000 de spectatori au fost prezenți la această inaugurare, marcată de meciul amical de fotbal dintre reprezentativele R. F. a Germaniei și U.R.S.S. Iată, mai jos, cîteva amănunte legate de acest joc, cîștigat de gazde cu 4—1 (0—0).

În prima repriză, apărarea echipei U.R.S.S. a fost de neîntrecut. În schimb, după pauză, cînd jucătorii sovietici au părăsit careul de 16 m, ei au comis multe greșeli, primind patru goluri în 25 de minute. Nu este mai puțin adevărat că reprezentativa vest-germană a jucat excelent în repriza a doua: în viteză, combinativ, folosind din plin eficacitatea lui **Gerd Müller** (3 goluri) și potențialul marilor sale individualități: **Beckenbauer, Heynkes, Netzer.** Arbitrul Arturo Marques (Brazilia) a condus echipele: **R. F. A GERMANIEI: Maier** (Kleff) — **Hötges** (Bonhof), **Schwarzenbeck, Beckenbauer, Breitner, Wimmer, Netzer, Hoeness, Heynkes, Müller, Krämers. U.R.S.S.: Kudakov — Dzodzuașvili, Hurțilava, Abramov, Istomin (Matvienko), Troșkin, Kankov (Muntean), Kolotov, Kopeikin, Banișevski, Kozinkievici.**

## PRELIMINARII OLIMPICE

În meci retur pentru preliminariile turneului olimpic. R. P. D. Coreană — Iran: 0—0. Prima întîlnire s-a terminat, de asemenea, cu un scor alb, astfel că se va juca o a treia partidă pe teren neutru, probabil într-un oraș din Pakistan.

★

Meci amical la Leipzig: **R. D. Germană — Uruguay** 1—0 (0—0). A marcat **Irmscher** (min. 80). Au asistat 30.000 de spectatori.

★

În campionatul interbritanic: **la Glasgow** (130 000 de spectatori pe „Hampden Park"): **Scoția — Anglia** 0—1 (0—1). A marcat **Allan Ball** (min. 28). Alte amănunte în ziarul de mîine.

ÎN „CUPA ȚĂRILOR LATINE ȘI GRECIEI" LA TIR

# ION TRIPȘA ÎNVINGĂTOR LA PISTOL VITEZĂ

**MONACO, 27 (prin telefon).** În localitate se desfășoară tradiționala competiție internațională de tir, **„Cupa țărilor latine și Greciei"**, la care participă trăgători din 8 țări. Proba de pistol viteză 60 f. a revenit românului **Ion Tripșa**, care a totalizat 592 p (pe manșe 297—295), pe echipe a cîștigat formația țării noastre cu 1769 p. În alte probe au terminat victorioși: **Faggion** (Franța) la pistol liber — 559 p și **De Chirico** (Italia) la armă liberă calibru redus 60 f. culcat — 597.

# TURNEUL HANDBALIȘTILOR DE LA MINAUR BAIA MARE ÎN IUGOSLAVIA

Proaspăta promovată în prima divizie de handbal masculin, **Minaur Baia Mare** a susținut o suită de meciuri amicale în Iugoslavia. Prima partidă a turneului a fost programată la Kladovo, unde formația română a întrecut, la capătul unui meci foarte echilibrat și spectaculos, selecționata Serbiei: 24—22 (13—13).

Al doilea popas a avut loc la Sabac, cu ocazia „Cupei Metaloplastica". Aici, în cadrul unui turneu, Minaur Baia Mare a dispus de Dinamo Pancevo cu 18—16 (8—7) și de Metaloplastica Sabac cu 21—20 (11—11) cîștigînd trofeul pus în joc. În fine, turneul din Iugoslavia s-a încheiat la Kaciarevo, unde Minaur Baia Mare a învins cu un scor categoric (28—13) echipa ledust din localitate.

**Lascar PANA — antrenor**

# ATLETUL JUNIOR L. PESCARU ÎNVINGĂTOR LA ATENA

Din cauza căldurii excesive (35 de grade la ora 17), meciul amical de atletism dintre selecționatele de juniori ale Greciei și României, programat la Atena, s-a disputat în nocturnă. Singura probă care a început la ora 18, a fost cea de 10 km mars, **cîștigată de sportivul român Liodor Pescaru.** Celelalte rezultate, în numărul de mîine.

# SCHIMBĂRI ÎN REGULAMENTUL C. M. DE SCRIMĂ

Federația internațională de scrimă, întrunită la Nisa, a hotărît schimbarea sistemului de desfășurare a campionatului mondial la cele trei arme (floretă, spadă și sabie).

Conform noului sistem cei 48 de calificați după primul tur preliminar vor fi repartizați în grupe de cîte patru (în loc de șase), urmînd ca dintre aceștia să fie desemnați participanții la grupa finală. Această decizie a fost preferată unei alte propuneri care preconiza sistemul eliminării directe. De asemenea, s-a hotărît ca viitoarele campionate mondiale de tineret (sportivi sub 20 de ani) să se desfășoare la Buenos Aires, iar cele pentru seniori să aibă loc în luna iulie, în Suedia, la Göteborg.

Campionatele mondiale (seniori) din anul 1974 se vor disputa la Grenoble, iar cele de tineret în Turcia.

*Moment festiv pe stadionul olimpic din München, inaugurat vineri: echipele de fotbal ale U.R.S.S. și R. F. a Germaniei, înaintea începerii partidei.*
Telefoto: A. P. — Agerpres

# ZIC-ZAC fotbalistic

## ARBITRUL A GREȘIT, DAR...

Comisia specială a Federației italiene de fotbal a primit spre judecare una din cele mai ciudate cereri de contestație înregistrate vreodată. Echipa din **Ternana** a cerut anularea meciului cu **Perugia** (0—1), pe motivul că adversarii lor au beneficiat în ambele reprize de lovitura de începere. Nerespectarea regulamentului era dovedită cu martori și fotografii, iar arbitrul a recunoscut că greșise. Totuși contestația a fost respinsă, pe motivul că arbitrul, chiar cînd greșește, are întotdeauna dreptate.

## TOMATE PENTRU FOTBALIȘTI

Înfrîntă, după cum se știe, la **Bruxelles**, echipa de fotbal a **Italiei** a fost întîmpinată la sosirea sa pe aeroportul de la Milano cu o ploaie de... roșii. Jucătorul cel mai vizat de fanaticii tifosi a fost **Luigi Riva**, „vopsit" de sus pînă jos.

În schimb, jucătorii care la partida disputată pe stadionul din capitala **Belgiei** au rămas pe banca rezervelor, au fost aplaudați!

## CEA MAI TÎNĂRĂ CAMPIOANĂ!

Peste **30 000** de spectatori au sărbătorit victoria echipei **Magdeburg** în campionatul **R.D. Germane.** Succesul era puțin scontat, pentru că principalele candidate la titlu, **Dynamo Berlin** și **Dynamo Leipzig**, prezentau formații mai valoroase și, mai cu seamă, mult mai experimentate. Dar, jucătorii lui **Magdeburg** au evoluat cu o seriozitate și cu o constanță care le-a adus pe merit locul prim în clasamentul final. Cel mai interesant lucru vine însă acum: noua campioană a prezentat cea mai tînără formație a campionatului și probabil că ea este laureata cu cea mai scăzută medie de vîrstă din **Europa. Magdeburg** are o echipă în vîrstă de 21 de ani și șase luni! Mijlocașii ei au 19 ani — **Pommerenke** — și, respectiv, 18 ani — **Tyll.**

## FOTBAL... FIERBINTE

Semifinalele de anul acesta ale „Cupei Franței" au fost cu peripeții. De pildă **Olympique Marseille**, campioana țării a trebuit să întîlnească pe **Stade de Reims**, fosta echipă-fanion a fotbalului francez, departe de valoarea de altădată, dar care navigă pe undeva pe la coada clasamentului, a renăscut în partidele cu echipa de pe Coasta de Azur, avînd comportări excelente care au culminat cu acel 2—2 de la Marsilia. Formația lui **Carnus** și **Bosquier** s-a calificat, totuși, după multe peripeții, la penalty-uri, după prelungirile de rigoare. Cealaltă finalistă este formația corsicană **Bastia** (locul 8 în clasament) care a reușit să întrecă pe **Lens.** Este pentru prima dată cînd se califică în finala **„Cupei Franței"** o echipă din **Corsica**, insulă reprezentată în prima categorie a fotbalului francez de două echipe (cealaltă fiind **Ajaccio**, actualmente ocupanta locului 14). Iar corsicanii, se știe, se consideră altfel de francezi, cu sîngele mai fierbinte și inima mai caldă. Ca atare, la aflarea rezultatului care a adus pe Bastia în finală, orașul a făcut... explozie! Conduse parcă de o bagheță nevăzută, sute de persoane au manifestat imediat în piața principală. Drapelele corsicane și drapelele clubului au fost arborate imediat, iar primarul orașului, **François Zuccarelli**, a pus drapelul tricolor la balconul primăriei. În toate restaurantele au început a se cînta melodii folclorice, și în special imnul clubului, **„Allez la Cors, allez Bastia"**. Hai Corsica, haiBastia! **„Vechile cîntece de război, în dialect"**, scrie l'Equipe, **se auzeau de peste tot".**

## SIMFONIE... „LA PAIANJEN"

Noua suită a compozitorului argentinian **Juan Jimenez** a trezit un deosebit interes în rîndurile iubitorilor de... fotbal. Curioasa creație muzicală aduce elemente cu totul noi în materie de orchestrație, în care „melodia" de bază este stridența și modulațiile unui fluier de arbitru. De asemenea, în loc de cor compozitorul utilizează benzi cu înregistrări de reacții ale publicului la diverse faze de joc, de la dezamăgirea ratării, pînă la exaltarea marcării golului. Cele patru părți ale simfoniei se numesc: **„Sanfilippo"** (alegro moderato), **„Di Stefano"** (andante cantabile), **„Didi"** (largo) și **„Pele"** (furioso).

După prima interpretare, critica a făcut mai puține obiecții muzicii în sine, cît faptului că orchestra, în locul fracurilor obișnuite, nu a îmbrăcat tricouri numerotate.

## INSPIRAȚIE

În campionatul cehoslovac se dă o luptă foarte strînsă între **Spartak Trnava**, specialistă a titlurilor și **Slovan Bratislava.** În această întrecere contează, se înțelege, fiecare punct. Iată că în una dintre etapele trecute, după ce **Spartak** învinsese cu o zi înainte pe **Slavia, Slovan** juca cu **Teplice** și — cu puține minute înainte de final — era condusă cu 1—0. Antrenorului formației din **Bratislava** îi vine atunci ideea să-l introducă în teren pe internaționalul **Jokl,** ținut pe banca de rezerve pentru că nu manifesta de loc o formă bună. Dar, în cîteva minute, **Jokl** a întors situația în favoarea lui **Slovan**: el a marcat un gol și a „făcut" alte două, astfel că scorul final a reprezentat 3—1 pentru **Slovan.**

## LA NUMĂRUL 6 000

Cu ocazia numărului 6 000 al ziarului „SPORT" din **Beigrad,** redacția organizează în capitala iugoslavă un mare spectacol fotbalistic în care echipa de fotbal **Steaua roșie** va juca cu o selecționată formată din internaționalii iugoslavi și străini sub denumirea de **„Sport".** Alături de **Petkovici, Holjer, Paunovici, Jerkovici, Bukal** vor apare **Beckenbauer, Netzer, Müller, Cruyff, Keizer, Best, Lucescu, Neagu, Alberi, Bene,** invitați de organizatori. Antrenorul selecționatei „SPORT" va fi **Stefan Covaci** (Ajax).

Jocul se va disputa pe cel mai mare stadion din **Iugoslavia** în ziua de 9 iunie.

## RECORD

Se poate marca un gol în patru secunde de la începerea jocului? Iată că se poate! La meciul de campionat al ligii a treia britanice, dintre echipele **Bradford City** și **Tranmar Rovers,** centrul atacant al primei formații, **Frewart,** cu un șut puternic a trimis mingea în colțul de sus al porții adversarului. El se afla chiar în cercul de la mijlocul terenului și, primind mingea la lovitura de începere a partidei, a observat că portarul lui **Rovers** era ocupat să-și aranjeze mănușile. Un șut pe direcția porții a fost deajuns. Arbitrul a consemnat, după cronometrul său, gol în secunda a patra — ceea ce constituie fără îndoială un record ce nu va putea fi doborît prea ușor.

**COCHETĂRIE FEMININĂ**

*— N-am ce să fac, trebuie să joc cu umbrela! Vin de la coafor...*

(din „Kicker")

# TELEX

**Cursa ciclistă internațională** desfășurată în două etape pe traseul Kosice — Tatra — Kosice (300 km) a revenit rutierului sovietic Valentin Satunov în 8h 06:24. Pe locul doi, la 1:23, s-a clasat cehoslovacul Vondracek.

■

**Continuîndu-și turneul în Japonia,** echipa masculină de volei a URSS a jucat cu selecționata țării gazdă în orașele Sapporo și Ywamidzawa. În prima întîlnire au cîștigat sportivii sovietici cu 3—2, iar în cea de a doua victoria a revenit voleibaliștilor japonezi cu 3—0.

■

**Pe terenurile clubului Legia din Varșovia** se va disputa între 9—11 iunie semifinala grupei A a zonei europene a Cupei Davis, între echipele de tenis ale URSS și Poloniei. Federația unională a comunicat următoarea formație: Metreveli, Lihaciov, Korotkov, Kakulia.

■

**Desfășurată la Budapesta, întîlnirea** dintre echipele de pistarzi ale R.D. Germane și Ungariei a revenit cu scorul de 8½—6½ p cicliștilor din R.D. Germană. O formă excelentă au demonstrat campionii mondiali de tandem Otto și Geschke.

■

**Cea de-a șasea etapă din cadrul turului ciclist al Italiei,** Montesano — Cosenza (190 km) a revenit ciclistului belgian Roger De Vlaeminck în 5h 50:34. În clasamentul general conduce rutierul spaniol Fuente cu 36h 12:03, urmat de compatriotul său Lasa la 1:35, Motta (Italia), la 2:36, Merckx (Belgia) același timp, Lazoana (Spania), la 2:46, Gosta Pettersson (Suedia) același timp, Galdos (Spania) la 2:53 etc.

■

**19 echipaje sînt prezente în raliul automobilistic Acropole.** După două etape, în clasament conduce suedezul Waldegaard, care pilotează o mașină „Porsche 911 s". Pe locurile următoare se află compatrioții săi Warnbold pe BMW — 2002 și Lindberg pe Fiat 124 s. Îi urmează în clasament Fall (Marea Britanie), pe BMW — 2002, Aaltonen (Finlanda) pe BMW — 2002, Trombotto (Italia) pe Fiat 124 s etc.

■

**Campionatul unional de gimnastică artistică,** desfășurat la Tallin, a fost cîștigat de Galina Sugurova cu 47,6 p. Pe locul doi s-a clasat Alfia Nazmutdinova — 47,05 p, urmată de Alla Zasuhina — 46,7 puncte.

*ultimele știri ○ ultimele rezultate ○ ultimele știri*

## RECORD POLONEZ LA ARUNCAREA DISCULUI

Cu prilejul unui concurs internațional atletic, desfășurat în apropiere de Roma, sportivul polonez **Gaidzinski** a stabilit un nou record național în proba de aruncarea discului cu rezultatul de 62,62 m. Compatriotul său Wladislaw Komar a cîștigat proba de aruncare a greutății cu performanța de 20,02 m.

## GRIVIȚA ROȘIE A ÎNVINS GLORIA, LA RUGBY

Ieri după amiază, stadionul din Parcul Copilului a găzduit partida de rugby, din cadrul etapei a XIX-a, dintre echipele Grivița Roșie și Gloria. Așa cum era de așteptat, meciul a oferit o dispută dîrză, echilibrată. Ambele team-uri aveau țeluri precise: Grivița Roșie menținerea în plutonul fruntaș, iar Gloria evitarea retrogradării. A învins, pînă la urmă, Grivița Roșie cu 13—11 (9—7). Punctele au fost înscrise de Pavlovici (inc. transformată de Comănici), și Comănici (inc. și drop) pentru Grivița Roșie, respectiv Mușat (inc.), Matei (inc.) și Soare (lov. ped.). A arbitrat bine R. Chiriac. **(P. Peană).**

## TINERII RUGBYȘTI VARȘOVIENI ÎNVINGĂTORI ÎN CAPITALĂ

Ieri și-a început turneul în țara noastră selecționata de rugby-tineret a orașului Varșovia. În primul meci, jucătorii polonezi au întîlnit o selecționată a cluburilor bucureștene Dinamo și Steaua (tineret). Jocul, desfășurat pe stadionul Tineretului, a fost cîștigat de rugbyștii oaspeți cu scorul de 23—7 (10—3), care deși nu posedă o tehnică prea bună beneficiază, în schimb, de o condiție fizică excelentă. Au înscris: Stasiolek (încerc. + transf.), Roniker, Soszynski și Golab (cîte o încercare) și Kopyt (transf. + drop), pentru varșovieni, respectiv Dumitru (inc.) și Călnaru (lov. ped.).

**D. NEGREA**

Redacția și administrația: București, str. Vasile Conta nr. 16; telefoanele: centrală 11.10.05, secția corespondenți 11.51.09, interurban 73 și 286; telex: sportrom buc. 180, Tiparul „I. P. „Informația", București 40.368

Biblioteca municipală
Tîrgu-Mureș

# ÎN CINSTEA CONFERINȚEI NAȚIONALE A P.C.R. ȘI A CELEI DE-A XXV-A ANIVERSĂRI A REPUBLICII

## Obiectivul major al tuturor:

# PERFORMANȚE DEOSEBITE ÎN MUNCĂ, PENTRU ÎNDEPLINIREA MAI DEVREME A PREVEDERILOR CINCINALULUI!

**„Acest cincinal, a spus tovarășul NICOLAE CEAUȘESCU la mitingul de simbătă din piața centrală a Municipiului Ploiești, trebuie să însemne o cotitură radicală în dezvoltarea industriei românești — și este necesar să facem totul pentru a îndeplini mai devreme prevederile cincinalului, pentru a ridica România, poporul român, la o viață superioară".**

Cuvintele conducătorului iubit al poporului nostru au fost primite cu ropote de aplauze de miile și miile de oameni ai muncii adunați în piața centrală a Ploieștiului, **ca un semn de profundă adeziune la îndemnul nobil dat de tovarășul Nicolae Ceaușescu de a ridica, România, poporul român, la o viață superioară, prin aportul tuturor.**

**Acest țel nobil este puternic stimulat de apropiata Conferință națională a Partidului Comunist Român, din luna iulie, și de jubileul de 25 de ani al Republicii noastre scumpe, la sfîrșitul anului. Oamenii muncii din întreaga țară, tineretul nostru, își intensifică activitatea pentru a obține performanțe deosebite în muncă, pentru îndeplinirea mai devreme a planului cincinal.**

### SUPLIMENTĂRI DE ANGAJAMENTE

Animați de hotărîrea de a întîmpina cu succese cît mai importante Conferința Națională a partidului și cea de-a XXV-a aniversare a proclamării Republicii — muncitorii, inginerii și tehnicienii Uzinei „Victoria" din Călan și-au suplimentat angajamentele luate în întrecerea socialistă. Colectivul uzinei a hotărît ca, pînă la data începerii lucrărilor Conferinței Naționale, să realizeze în întregime angajamentul inițial asumat pe întreg anul la producția globală și marfă.

★

Hotărîți să aducă un mai mare aport la creșterea potențialului economic național, colectivele de oameni ai muncii din industria județului Suceava și-au suplimentat angajamentele luate în întrecerea socialistă cu 36 milioane lei la producția globală și 32 milioane lei la producția marfă.

★

Oamenii muncii — români, maghiari, germani — din industria județului Alba au îndeplinit înainte de termen sarcinile planului de producție pe primele cinci luni ale anului. Au fost create astfel condiții ca pînă la sfîrșitul lunii să se obțină o producție globală suplimentară în valoare de 58 000 000 lei.

În întîmpinarea Conferinței Naționale a P.C.R. și a celei de-a XXV-a aniversări a proclamării Republicii, muncitorii, inginerii și tehnicienii din unitățile industriale ale județului Satu Mare și-au suplimentat angajamentele în întrecerea socialistă din acest an. Se va realiza astfel peste plan o producție marfă industrială în valoare de 100 milioane lei, cu 40 milioane mai mult decît prevedea angajamentul inițial. Se vor asimila în fabricație 20 de noi produse și vor fi date în folosință 100 de apartamente mai mult decît era prevăzut.

★

În întîmpinarea Conferinței Naționale a partidului și a celei de-a XXV-a aniversări a proclamării Republicii, muncitorii, tehnicienii și inginerii Trustului de construcții pentru îmbunătățiri funciare București s-au angajat să depășească planul de construcții-montaj pe primul semestru cu patru milioane lei.

### O MOTONAVĂ PESTE PLAN

Muncitorii, inginerii și tehnicienii de la Șantierul naval Oltenița au hotărît ca în cinstea Conferinței Naționale a Partidului să realizeze peste plan o motonavă de 5 000 tone.

## INAUGURAREA STADIONULUI DE ATLETISM DE LA BRĂILA

La Brăila a avut loc ieri dimineața un eveniment deosebit pentru viața sportivă din vechiul port dunărean: inaugurarea stadionului municipal de atletism, parte componentă a viitorului complex sportiv. La festivitate au participat tovarășii **Radu Ciucă**, secretar al Comitetului județean P.C.R. Brăila, **Grigore Mișu**, prim secretar al comitetului municipal P.C.R. Brăila, **Nicolae Hâncu**, șeful secției propagandă a Comitetului județean P.C.R., **Nicolae Vasile**, președintele Consiliului municipal al sindicatelor, **Vasile Manea**, președintele C.J.E.F.S. Brăila. A fost, de asemenea, de față tovarășul **Marin Bârjega**, vicepreședinte al C.N.E.F.S.

După ce tovarășul Grigore Mișu, primarul Brăilei, a tăiat panglica inaugurală și a rostit alocuțiunea, a urmat un bogat program de gimnastică de ansamblu, susținut de peste două mii de elevi în continuare, au avut loc întreceri de atletism, la startul cărora s-au aliniat zeci de sportivi brăileni, precum și atleți oaspeți din Capitală, componenți ai lotului reprezentativ în frunte cu renumita discobolă Argentina Menis care a și realizat cu 60,31 m cea mai bună performanță a zilei.

# DINAMO (la băieți) ȘI RAPID (la fete), campioane de baschet ale României

### RAPID, PENTRU A 8-A OARA

Cu meciurile desfășurate ieri, în sala Dinamo din Capitală, s-a încheiat ediția a XXIII-a a campionatului național feminin de baschet. Titlul a revenit echipei Rapid (antrenor emerit Sigismund Ferencz), care a totalizat 57 de puncte (27 victorii, trei înfrîngeri; în partidele directe cu principalele adversare, I.E.F.S. și Politehnica, a realizat scorul de 3—1). Pe locurile următoare s-au clasat: 2. I.E.F.S. (antrenor Ioan Nicolau) 54 p, 3. Politehnica București (antrenor Grigore Costescu) 54 p (deoarece scorul întîlnirilor directe este egal, 2—2, s-au luat în considerație coșaverajul direct, favorabil studentelor de la I.E.F.S.: 258—255), 4. Crișul Oradea (antrenor Florian Andor) 45 p.

Referitor la întrecerile de ieri, se cuvine să menționăm că, deși nu mai putea schimba soarta clasamentului, jocul dintre Rapid și I.E.F.S. a oferit o dispută interesantă, cu o palpitantă evoluție a scorului, în care baschetbalistele ambelor teamuri au făcut risipă de energie pentru o comportare cît mai onorabilă. Feroviarele au început meciul cu mult aplomb și în min. 11 conduceau cu 19—7. Dar studentele nu s-au descurajat și, profitînd de unele schimbări în echipa Rapidului (făcute în scopul odihnirii unor jucătoare de bază care, cu o seară înainte, depuseseră eforturi deosebite în partida cu Politehnica), au recuperat din handicap, au egalat și au luat conducerea (38—33 min. 27, 40—36 min. 29). În continuare, s-a desfășurat o luptă echilibrată, dar în final rapidistele s-au detașat, cîștigînd destul de clar. Studentele s-au străduit să facă față situației, dar eliminarea pe parcurs a jucătoarelor Balai, Tita, Popov și Deak le-a scăzut simțitor din posibilități.

Scorul de 59—54 (27—27) a fost realizat de Prăzaru 19, Racoviță 13, Nicola 6, Nicolae 6, Roșianu 6, Suliman 6, Tal 2, Basarabia 1 (au mai jucau Buga — Stanciu și Böhm) pentru învingătoare, respectiv Tita 14, Szabo 9, Vigh 8, Salcu 8, Deak 7, Giurea 2, Petric 2 (lăudabil efortul acestei baschetbaliste care a intrat pe teren, deși este accidentată la un picior), Popov 2, Balai 2. Au arbitrat bine dr. D. Chiriac și I. Petruțiu.

În deschidere, Politehnica și Crișul au oferit o întîlnire mult mai echilibrată decît era de așteptat. Inimoasele sportive din Oradea au jucat de la egal cu mai valoroasa

D. STANCULESCU

(Continuare în pag. a 2-a)

*Echipa Rapid București, pentru a opta oară campioană feminină de baschet a României. De la stînga la dreapta (rîndul de sus):* Doina Prăzaru, Elena Nico lae, Anca Racoviță (*căpitana echipei*) *antrenorul emerit* Sigismund Ferencz, Dorina Suliman, Gabriela Nicola, Ștefania Basarabia, Elisabeta Böhm, Luiza Tal, Maria Roșianu, Maria Ba dea, Mioara Găescu *rîndul de jos:*

*Foto: Dragoș NEAGU*

### DINAMO, PENTRU A 10-A OARĂ

**PLOIEȘTI, 28 (prin telefon, de la trimisul nostru).** Campionatul republican de baschet masculin s-a încheiat, în sala Victoria, cu victoria echipei Dinamo București (antrenor Dan Niculescu), care a cucerit detașat, pentru a 10-a oară de la înființarea competiției, mult rîvnitul titlu. Dinamoviștii acumulaseră, de fapt, punctajul necesar încă după primul meci al turneului, ca urmare a formei constant bune, manifestată de-a lungul desfășurării etapelor Diviziei A. Pe locurile următoare, s-au clasat: 2. Steaua (antrenor Vasile Popescu), 3. Politehnica București (antrenor Cornel Călugăreanu), 4. Universitatea Timișoara (antrenor Traian Constantinescu).

În ultima partidă a campionatului republican, s-a disputat tradiționalul derby Steaua — Dinamo, încheiat cu victoria primei echipe la scorul de 72—69 (39—37). Întrecerea a decurs în nota de permanentă superioritate a steliștilor care au condus aproape tot timpul, la un moment dat cu o diferență de 10 puncte. Mai lucizi decît în meciurile anterioare și cu o apărare mai fermă, baschetbaliștii de la Steaua și-au impus superioritatea, și doar în min. 34 au fost egalați (59—59), după care, însă, s-au distanțat din nou. Campionii au început întrecerea cu prea multă dezinvoltură (este drept că rezultatul nu mai conta pentru poziția lor în clasament), iar cînd au forțat succesul, nu au mai realizat

Adrian VASILIU

(Continuare în pag. a 2-a)

# MECIURI APRIG DISPUTATE ÎN ULTIMA ETAPĂ A TURULUI DIVIZIEI A DE LUPTE LIBERE

***Ieri au avut loc partidele ultimei etape a turului Diviziei A de lupte libere. Iată cîteva amănunte de la triunghiularele programate de această etapă***

### VULTURII TEXTILA LUGOJ — LEMNARUL ODORHEI, CEL MAI FRUMOS MECI AL TURULUI

Așa cum anticipam în avanscronica noastră, *Steaua* n-a avut probleme deosebite în triunghiularul pe care l-a găzduit în sala din Calea Plevnei. Totuși, pentru că la unele categorii antrenorul Gh. Șuteu nu a putut prezenta pe cei mai buni luptători ai săi, Steaua nu s-a detașat, ca deobicei, la scoruri categorice. Pe de altă parte, la trei categorii a aminat meciurile deoarece luptătorii respectivi se află peste hotare.

În prima confruntare formația gazdă a primit replica echipei Vulturii Textila Lugoj. *Gh. Gheorghe* (cat. semimuscă), *N. Cristea* (pană) și *Gh. Ureianu* (mijlocie) au cîștigat la puncte partidele lor cu luptătorii lugojeni, iar „greul" *Șt. Stingu* a pus capăt meciului său cu *I. Rădoi* printr-un frumos tuș finalizat în minutul 2. O mare surpriză, însă, a constituit-o înfrîngerea „semigreului" *E. Panaite* (campionul categoriei și clasat pe locul 4 la recentele întreceri continentale) în meciul său cu lugojanul *B. Blaga*. Cu o „morișcă", Panaite a fost dus în parter și întrecut prin pod chiar în prima repriză. Pînă la sfîrșitul meciului luptătorul lugojan și-a păstrat avantajul cu toate eforturile disperate ale lui Panaite. Rezultatul final al întîlnirii Steaua — Vulturii: 15,5—8,5.

Mult mai „strîns" a fost al doilea meci al triunghiularului, *Steaua — Lemnarul Odorhei*. De altfel, patru dintre luptătorii formației gazdă nu au reușit să se impună în fața adversarilor lor primind împreună cu aceștia al treilea avertisment. Astfel, scorul

Costin CHIRIAC

(Continuare în pag. a 2-a)

PROLETARI DIN TOATE ȚĂRILE, UNIȚI-VĂ!

# Sportul

ZIAR AL CONSILIULUI NATIONAL PENTRU EDUCAȚIE FIZICĂ ȘI SPORT

ANUL XXVIII — Nr. 7 069 | 4 PAGINI 30 BANI | Luni 29 mai 1972

# F.C. ARGEȘ A TRECUT (CEL PUȚIN PENTRU O ETAPĂ) ÎN FRUNTEA CLASAMENTULUI DIVIZIEI A DE FOTBAL

**● Cursa în trei, pentru titlu, continuă ● 29 de goluri (record) înscrise în etapa a 25-a ● Rapid (7—0 cu Crișul) a realizat scorul campionatului ● Doar 2 puncte obținute în deplasare: la Cluj (!) și la Brașov**

*La ora aceasta, U.T.A. și numeroșii ei susținători din Arad și din alte orașe ale țării privesc cu tristețe clasamentul: în fruntea lui nu se mai află echipa arădeană, care părea la un moment dat că scăpase în cîștigătoare în lupta pentru titlu, ci formația lui Dobrin, F.C. Argeș, tenace și ambițioasă în acest final de campionat.*

*Schimbarea liderului s-a produs în cadrul unei etape cu multe momente de suspense în meciurile-cheie, printre care s-au numărat și partidele în care au evoluat cele două rivale. Înainte de a gusta din licoarea victoriei, F.C. Argeș a trăit clipe apăsătoare, fiind condusă cu 1-0 de către Universitatea Craiova. Dimpotrivă, șansa părea să le zîmbească arădenilor, care reușiseră să egaleze la Constanța. Dar, pînă la urmă, în ambele jocuri, avantajul terenului și-a spus cuvîntul.*

*Cea mai dramatică partidă a fost, însă, aceea de la Cluj, unde cea de a treia echipă cu aspirații justificate la titlu, Universitatea, nu numai că n-a obținut victoria așteptată, dar a fost la un pas de înfrîngere, pe care a evitat-o miraculos în apropierea fluierului final.*

*Duelul indirect pentru evitarea retrogradării, dintre Politehnica Iași și C.F.R. Cluj, continuă cu aceleași temeri și speranțe, rezultatele de ieri neînclinînd balanța în avantajul uneia dintre ele, ci menținînd punctajul statornicit în etapa trecută.*

*Ce va mai fi? Oricum, campionatul a... luat foc!*

*Fl. Dumitrescu pecetluiește scorul final, fructificînd o pasă ideală pe care i-a adresat-o Lucescu (Fază din meciul Dinamo — Jiul)*

**Citiți în pag. a IV-a relatările trimișilor noștri.**

### GOLGETERII

15 GOLURI: Neagu (Rapid).
14 GOLURI: Oblemenco (Univ. Craiova) — 5 din 11 m.
12 GOLURI: Dobrin (F.C. Argeș) — 3 din 11 m.
11 GOLURI: Rugiubei (Sport Club Bacău).
10 GOLURI: Kun II (U.T.A.), Adam („U" Cluj) — 5 din 11 m.
8 GOLURI: Pescaru (Steaua roșu), Dembrovschi (Sport Club Bacău), — 1 din 11 m, Broșovschi și Domide (U.T.A.) — cîte 1 din 11 m.

### REZULTATE TEHNICE

| | | | |
|---|---|---|---|
| Farul | — U.T.A. | 3—1 | (1—1) |
| Steaua roșu | — Steaua | 0—0 | |
| A. S. Armata Tg. M. | — C.F.R. | 1—0 | (0—0) |
| Rapid | — Crișul | 7—0 | (1—0) |
| „U" Cluj | — Petrolul | 2—2 | (0—1) |
| F. C. Argeș | — Univ. Craiova | 4—2 | (1—1) |
| Dinamo | — Jiul | 3—0 | (1—0) |
| Sport Club Bacău | — Politehnica | 3—1 | (1—1) |

### ETAPA VIITOARE (31 mai)

| | | |
|---|---|---|
| Jiul | — Rapid | (în tur 1—5) |
| C.F.R. | — Sport Club Bacău | (1—4) |
| Crișul | — Dinamo | (1—3) |
| Univ. Craiova | — Petrolul | (1—1) |
| Steaua | — Politehnica | (0—2) |
| A. S. Armata Tg. M. | — Steagul roșu | (1—3) |
| U.T.A. | — „U" Cluj | (0—2) |
| Farul | — F.C. Argeș | (0—3) |

### CLASAMENT

| | | | | | | |
|---|---|---|---|---|---|---|
| 1. F. C. ARGEȘ | 25 | 16 | 1 | 8 | 42—31 | 33 |
| 2. U.T.A. | 25 | 12 | 7 | 6 | 44—24 | 31 |
| 3. „U" Cluj | 25 | 13 | 5 | 7 | 36—24 | 31 |
| 4. Sport Club Bacău | 25 | 13 | 4 | 8 | 40—30 | 30 |
| 5. A.S.A. | 25 | 11 | 7 | 7 | 26—26 | 29 |
| 6. Steagul roșu | 25 | 10 | 7 | 8 | 27—17 | 27 |
| 7. Rapid | 25 | 11 | 4 | 10 | 37—30 | 26 |
| 8. Dinamo | 25 | 10 | 6 | 9 | 34—28 | 6 |
| 9. Steaua | 25 | 9 | 7 | 9 | 30—22 | 25 |
| 10. Univ. Craiova | 25 | 10 | 5 | 10 | 31—31 | 25 |
| 11. Farul | 25 | 8 | 8 | 9 | 25—32 | 24 |
| 12. Jiul | 25 | 9 | 6 | 10 | 23—31 | 24 |
| 13. Petrolul | 25 | 8 | 7 | 10 | 19—30 | 23 |
| 14. Politehnica | 25 | 5 | 9 | 11 | 27—38 | 19 |
| 15. C.F.R. Cluj | 25 | 5 | 7 | 13 | 20—33 | 17 |
| 16. Crișul Oradea | 25 | 2 | 6 | 17 | 10—44 | 10 |

*„RALIUL PRIMĂVERII" LA AUTOMOBILISM*

# PROBELE SPECIALE — DETERMINANTE ÎN STABILIREA CÎȘTIGĂTORILOR

Ieri după-amiază, a luat sfîrșit, în fața noii clădiri a Institutului Politehnic din București, cea de a V-a ediție a „Raliului primăverii". Plecate din Sibiu la ora 7,01, cele 44 de echipaje rămase în concurs după etapa întîi au avut de străbătut o distanță de 277 km pe ruta Sibiu — Rm. Vîlcea — Pitești — București. Au trecut, însă, linia de sosire doar 43 de mașini, una (Șt. Bratu — C. Bratu) fiind nevoită să abandoneze la numai 50 km de punctul terminus, din cauza unei defecțiuni tehnice.

După ce toți automobiliștii au încheiat cursa de rezistență și regularitate, a urmat o nouă probă specială. Ca și în prima zi (la Sibiu) concurenții au trebuit să execute contracronometru — schimbarea unei roți și slalom printre popice (de data aceasta la volan aflîndu-se celălalt echipier), acțiune destul de dificilă, care obligă pe automobiliști să-și pună în valoare întreg bagajul de cunoștințe de specialitate și să dea dovadă de o deosebită îndemînare și pricepere, deoarece fiecare secundă pierdută sau popic doborît „atîrnă" greu în clasamentul final.

Raliul — care s-a bucurat de o foarte bună organizare — s-a încheiat cu o demonstrație de virtuozitate oferită de instructorii Școlii de șoferi amatori din București.

Conform regulamentului, a fost alcătuit clasamentul provizoriu, urmînd ca, după omologarea tuturor rezultatelor, să se stabilească ierarhia definitivă. După cum am fost informați, pe primele trei locuri în clasamentul general se află următoarele echipaje: **Eugen Ionescu Cristea — Alexandru Ionescu Cristea** (Fiat 850) 270,3 p., **Dan Iarca — Paul Prichea** (Fiat 850) 277,0 p., **Mihăilescu Neculai — Nicolescu Alexandru** (Fiat 850) 301,1 p.

Comunicarea rezultatelor oficiale și înmînarea premiilor vor avea loc marți, la ora 19, în sala Modern Club (B-dul Bucureștii Noi 49).

Emanuel FĂNTĂNEANU

*În campionatul feminin de handbal*

# UNIVERSITATEA BUCUREȘTI — UNIVERSITATEA TIMIȘOARA 17-16!

**● 50 de goluri în meciul I.E.F.S. - „U" Cluj!**

Semnificativă doar prin înfrîngerea liderului la București, etapa de ieri a campionatului feminin ne-a furnizat rezultate scontate. Astfel că, acum este certă retrogradarea formațiilor Confecția București și Universitate Cluj. Dar, iată rezultatele:

UNIVERSITATEA BUCUREȘTI — UNIVERSITATEA TIMIȘOARA 17—16 (7—7). Programat duminică dimineața pe „Tineretului" și desfășurat pe o căldură toropitoare, derbyul campionatului a fost într-adevăr un derby al ambiției. Cele două team-uri frunțașe ale handbalului nostru feminin — actuala campioană și viitoarea campioană — au luptat pînă la epuizare pentru o victorie care — practic — nu putea produce nici o răsturnare în clasament, dar care conta mult pentru prestigiu. A fost un meci de mare luptă, disputat într-un ritm alert din primul și pînă în ultimul minut de joc, din păcate uneori puțin cam „tare", cu accente de duritate cărora le-au căzut victime Doina Furcoi și Hilda Hrivnak. Cele două formații au condus, pe

Hristache NAUM

(Continuare în pag. a 2-a)

*Simona Arghir (Universitatea București), una dintre cele mai bune jucătoare de pe teren, înscrie un nou gol pentru echipa sa, cu toată opoziția timișorencelor Rigo și Sauer (nr. 9). Fază din meciul Universitatea București-Universitatea Timișoara, disputat ieri și cîștigat de bucureștence.*

*Foto: S. BAKCSY*

## box

# ZONELE S-AU ÎNCHEIAT SUB SEMNUL MARILOR SURPRIZE

**Ieri au avut loc ultimele meciuri de box din cadrul întrecerilor de zonă ale seniorilor. Ele au dat loc la dispute dîrze, cu multă risipă de energie, furnizînd și cîteva mari surprize. Iată amănunte transmise de redactorii și corespondenții noștri de la meciurile finale.**

### LA TIMIȘOARA, A. URSULESCU A FOST ELIMINAT DE... ARBITRI

**Simbătă seara, în Sala de sport nr. 2 din Timișoara, cîteva sute de spectatori au ținut să urmărească întrecerile finale de zonă din cadrul campionatului național de box al seniorilor. Dacă, spre lauda lor, organizatorilor nu li se poate imputa nimic,** nu același lucru îl putem afirma despre arbitri-judecători, care, deși în general au acordat decizii bune, au reușit, totuși, ca în partida inaugurală a finalelor să dea un verdict ce va face ca la turneul final al „naționalelor" să participe un boxer clar învins la zone. Este vorba de meciul semimuștelor Achim Ursulescu (Metalul Bocșa) — Dumitru Rotăreanu (Petrolul), în care Ursulescu a controlat în permanență lupta, a lovit extrem de precis în toate cele trei runduri iar ca o încununare a superiorității sale l-a pus pe Rotăreanu (în rundul 2) în situația de a asculta numărătoarea arbitrului din ring. Cu toate acestea, doi dintre cei trei judecători l-au „văzut" cîștigător pe petrolist. La mese au oficiat Gabriel Danciu și Iancu Ceaureanu din București, precum și clujeanul Iosif Szacacs. Dintre ei, doar unul a dat decizia justă și cu toate insistențele noastre de a afla cine a greșit, ne-am lovit de dîrzenia (demnă de o cauză mai bună) a delegatului general Victor Popescu, care a refuzat să ne spună numele celor în culpă.

Despre valoarea tehnică a finaliștilor de la zona timișoreană puține lucruri îmbucurătoare. Doar constănțenii *Tr. Cerchia* și *A. Iliescu*, precum și gălățeanul *D. Moraru*, vor putea face față la turneul final de la București. IATĂ REZULTATELE TEHNICE (în ordinea categoriilor): *D. Rotăreanu* (Petrolul) b.p. A. Ursulescu (Metalul Bocșa), *Tr. Cerchia* (Farul) b.p. C. Anghel (Minerul Moldova Nouă), I. Anghelescu (C.S.M. Reșița) b.p. Șt. Molnar (U.M. Tim.), *N. Borteș* U.M. Tim.) b.p. Șt. Circo (Motorul Arad), *A. Iliescu*( Farul) b.p. N. Duca (Dinamo), *D. Moraru* (Constr. Galați) b.p. N. Ispas (U.M. Tim.), *D. Trandafir* (C.S.M. Reșița) b.p. V. Filip (Farul)!, *Er. Constantinescu* (Electroputere) b.p. C. Sprînceană (C.F.R. Tim.), *I. Chivu* (U.M. Tim.) b.p. L. Sima (C.S.M. Reșița), *Al. Coroianu* (Voința Satu Mare) b.p. C. Stoenică (Metalul Bocșa), *C. Văran* (C.S.M. Reșița) b.p. P. Văle (Electroputere).

**Paul IOVAN**

### ÎNTRECERILE DE LA PLOIEȘTI NU AU DEPĂȘIT VALOAREA UNEI GALE AMICALE

**Simbătă seara, în sala Victoria din Ploiești, s-au disputat finalele zonei de box organizate în localitate.** În ciuda faptului că în program au figurat și cîteva nume binecunoscute în sportul nostru cu mănuși — Aurel Dumitrescu, Gheorghe Chivăr, Gheorghe Pușcaș, Iulian Lungu, Ion Sănătescu — gala a fost modestă. De la întreceri au absentat reprezentanții județelor Dîmbovița și Ilfov, astfel că dintre cei 58 de sportivi înscriși inițial în competiție, pe ring au urcat numai 42. În al doilea rînd, organizatorii nu au putut asigura cazarea boxerilor oaspeți în localitate, mulți dintre participanți fiind nevoiți să doarmă la Cîmpina sau chiar la... București.

În finale, cu cel mai mare interes au fost așteptate meciurile în care evoluau fostul campion european Aurel Dumitrescu și foștii campioni naționali Gheorghe Pușcaș și Gheorghe Chivăr. Au cîștigat toți trei, dar fără să reușească să ne impresioneze. Am constatat cu regret că Dumitrescu a renunțat la tactica sa ofensivă, bazată pe directa de stînga, adoptînd sterila defensivă a colegului său Pușcaș.

Un sportiv care a plăcut tuturor pentru stilul său curat de luptă și pentru cunoștințele sale tehnice a fost Ion Vornicescu (Electroputere Craiova), elevul fostului campion Mihai Goanță. El este, fără îndoială, cel mai merituos învingător din aceste finale. REZULTATE TEHNICE. Semimuscă: *Șt. Bătatu* (Steaua) b.p. I. Bănică (Cimentul Medgidia); muscă: *V. Drăgan* (Steaua) b.ab. 2 V. Budulici (Dinamo Brașov); cocoș: *I. Lungu* (Metalul București) b.p. N Panait (Voința Ploiești); pană: *A. Dumitrescu* (Steaua) b.p. C. Pipoiu (Petrolul Ploiești); semiușoară: *Gh. Pușcaș* (Steaua) b.p. N. Mircea (Metalul Plopeni); ușoară: *Gh. Pîrlici* (Dinamo Brașov) b. desc. 2 Gh. Ștefan (Voința Ploiești); semimijlocie: *I. Vornicescu* (Electroputere Craiova) b.p. T. Stănescu (Petrolul Ploiești); mijlocie mică: *N. Tudor* (Metalul București) b. ab. 2 F. Oprea (Petrolul Ploiești); mijlocie: *Gh. Chivăr* (Steaua) b.p. N. Țurcanu (Energia Constanța); semigrea: *P. Pîrvu* (Farul Constanța) b.ab 2 M. Văcariu (Dinamo Brașov); grea: *I. Sănătescu* (Oțelul Galați) b. ab. 3 Gh. Cuciureanu (Dinamo Brașov)

**P. HENȚ**

### DISPUTE INTERESANTE LA CLUJ

La Cluj, ultima reuniune a zonei de box a durat — contrar previziunilor — aproape 3 ore. Spectatorii au asistat la cîteva partide de bună valoare, din care nu au lipsit nici rezultatele surpriză, cum ar fi eliminarea experimentatului mijlociu C. Cojocaru (Constr. Galați) de către clujeanul **I. Moldovan**. IATĂ CELELALTE REZULTATE: **R. Cosma** (Dinamo) b. p. St. Rigmani (A.S.A. Tg. Mureș), **C. Pop.** (U. M. Tim.) b. p. Al. Dobăeș (Baia Mare), **O. Anderco** (Voința Cluj) b. k. o. 2 N. Simion (A.S.A. Tg. Mureș), **V. Morea** (A.S.A. Cluj) b. p. I. Ghețe (Satu Mare), **L. Mathe** (Voința Cluj) b. p. Gh. Roșca (I. S. C. Turzii), **I. Hodoșan** (Metalul Buc.) b. p. I. Gîrda (Dinamo), **N. Butiseară** (A.S.A. Cluj) b. p. N. Szölö (Tg. Mureș), **N. Moț** (Motorul Arad) b. p. Fr. Saigo (Voința Cluj), **I. Siliște** (Satu Mare) b. p. Al. But (Oradea), N. Rusu (I. S. C. Turzii) fără adversar.

**Nușa DEMIAN**

### C. BUMB ÎNVINS LA PIATRA NEAMȚ

La finalele zonei de la P. Neamț, nimic demn de a fi semnalat. IATĂ REZULTATELE (în ordinea categoriilor): **P. Ganea** (Constr. Galați) b. p. N. Bocșu (A.S.A. Bacău), **Șt. Cociuc** (Voința Galați) b. p. B. Coman (A.S.A. Bacău), **O. Badea** (Farul) b. p. Al. Popa (Trotușul), **O. Amăzăroaie** (Constr. Galați) b. p. N. Boșcu (Constr. Galați), **I. Agapi** (Nicolina) b. p. C. Bumb (Constr. Galați) ! !, **M. Teofil** (Voința Buc.) fără adversar, **I. Vlad** (A.S.A. Bacău) b. p. C. Melinte (Nicolina), **S. Tirilă** (Constr. Galați) b. desc. 2 P. Tănase (Nicolina), **Fl. Bobi** (Olimpia Buc.) b. p. N. Blaj (A.S.A. Bacău). **P. Cimpeanu** (Metalul Buc.) b.k., 2 M. Florea (Constr. Galați), **I. Dascălu** (Dinamo) fără adversar.

**Corneliu NEMȚEANU — coresp.**

## scrimă

Experiența și-a spus cuvîntul în asaltul al 11-lea...

# ANA PASCU (STEAUA) CAMPIOANĂ A ȚĂRII LA FLORETĂ

Hotărît lucru, actuala ediție a campionatelor republicane de scrimă se desfășoară sub zodia dătătoare de speranțe a tineretului! După floretistul sătmărean *A. Kukl* și spadasinul bucureștean *I. Popa*, a venit rîndul *Viorîcăi Draga* să reprezinte atît de demn noua generație a scrimei noastre în întrecerea floretistelor desfășurată duminică în sala Floreasca II. Eleva antrenorului *C. Pelmuș* este unul din valoroasele „produse" ale Școlii sportive nr. 1 din Capitală și a jucat, cu o încîntătoare maturitate tehnică și tactică, un rol de prim plan în acest campionat.

Draga a debutat în competiție ca „secund" al *Suzanei Ardeleanu*, în seria D, avînd la activ 3 v față de cele 4 ale campioanei ultimilor doi ani (și care de data aceasta a părăsit întrecerea în semifinale). În turul următor, reprezentanta Șc. sp. nr. 1 a arătat că are îndreptățite veleități în lupta pentru titlu realizînd 5 victorii consecutive (printre care la *Olga Szabo* și la *Rodica Văduva*). În semifinale, ea termină din nou pe primul loc pentru ca, în finală, să nu cunoască decît o înfrîngere, cea din asaltul al 11-lea, în fața noii campioane *Ana Pascu*.

Fără a diminua meritele deținătoarei titlului, trebuie să spunem, totuși, că drumul său spre finală a fost destul de anevoios. Pascu a ocupat tot locul secund în primul tur, fiind precedată de *Manuela Chira*, aflată într-o excelentă dispoziție de concurs (dar numai pînă în finală). În tururile următoare, campioana a terminat în apropierea limitei calificărilor dar, în finală, ea a știut să-și mobilizeze resursele realizînd un șirag de 5 victorii nete (patru cu 4—2, iar ultimele cu 4—0).

Remarcabil a concurat *Maria Vicol* care, după un start neconcludent, a trecut în rîndul protagonistelor întrecerii și a terminat campionatul pe locul III. Clasată pe locul IV în finală, *Olga Szabo* s-a impus prin constanța demonstrată în tururile premergătoare ultimului episod.

Nu putem încheia fără a aminti, la capitolul speranțelor, pe *Maria Moldovan*, elevă a antrenorului emerit *Al. Csipler*. La cei 16 ani ai săi, M. Moldovan a reușit un veritabil tur de forță ajungînd pînă în semifinalele competiției rezervată elitei floretei noastre feminine.

CLASAMENTUL FINAL: 1. *Ana Pascu* (Steaua) 5 v; 2. *Viorica Draga* (Sc. sportivă nr. 1 București) 4 v; 3. *Maria Vicol* (Progresul) 3 v; 4. *Olga Szabo* (Steaua) 2 v 5. *Manuela Chira* (Universitatea București) 1 v; 6. *Ana Halchin* (Universitatea București) 0 v.

**Sebastian BONIFACIU**

## lupte

# MECIURI APRIG DISPUTATE

*(Urmare din pag. 1)*

final al partidei a fost extrem de redus: 8—4.

Cea de a treia confruntare, *Vulturii — Lemnarul* a fost deosebit de pasionantă. Am putea spune, fără să exagerăm cituși de puțin, că a fost cel mai frumos meci al turului campionatului. Duelurile au fost atît de aprige încît se părea că lupta se dădea nu pentru cele 4, 3 sau 2 puncte ci pentru trofee de mare preț. Pînă la ultima partidă rezultatul era favorabil luptătorilor din Odorhei cu 19,5—16,5. La „grea" avea să se decidă soarta întîlnirii. Lugojenii își puneau speranțe foarte mici în reprezentantul lor *Ilie Rădoi*, mai ușor cu 15 kg și mai scund cu un cap decît *Arcadiu Szonyi*, de la Lemnarul. În cea de a treia repriză lugojeanul era condus cu un punct dar, incredibil, acesta a egalat și cînd mai erau doar cîteva secunde a obținut punctul victoriei. Așadar, rezultatul meciului Vulturii — Lemnarul a devenit 19,5—20,5, însă echipa din Lugoj are meciul luptătorului *C. Zainer* (cel mai valoros component al acesteia) amînat și, deci, păstrează șanse apreciabile de a-și menține avantajul și de a ieși victorioasă.

Au arbitrat foarte bine *Valentin Perju* și *Dumitru Tihan* (București), *Nicolae Baciu* (Brașov) și *Grigore Suciu (Ploiești)* —

### BRAȘOVENII ÎNVINGĂTORI LA IAȘI

Triunghiularul de la Iași a revenit formației Steagul roșu Brașov care a întrecut cu 26—14 pe Nicolina din localitate și cu 23,5—12,5 pe Metalul Tîrgoviște În cea de a treia partidă, Metalul a dispus de Nicolina Iași cu 20—16. Printre cei evidențiați se numără *C. Moldovan* (cat. 62 kg), *I. Bogdan* (82 kg) de la Steagul roșu, *T. Pătrașcu* (57 kg) de la Metalul Tîrgoviște și *Em. Butu* (52 kg) de la Nicolina Iași.

**V. DIACONESCU — coresp.**

### SURPRIZA LA TG. MUREȘ: P. CERNĂU ÎNVINS PRIN TUȘ!

Reuniunea de la Tg. Mureș s-a încheiat cu dubla victorie a formației locale Mureșul, care a învins-o pe Rapid București cu 16—8 (trei meciuri amînate) și pe C.F.R. Timișoara cu 37,5—4,5. Rapid — C.F.R. 12—12 (trei meciuri amînate). Surpriza reuniunii a furnizat-o tînărul luptător mureșan T. Pogăceanu, care în cadrul categoriei 62 kg l-a învins prin tuș pe P. Cernău (C.F.R. Timișoara), component al echipei naționale.

**C. ALBU — coresp.**

## handbal

# ÎN CAMPIONATUL FEMININ

*(Urmare din pag. 1-a)*

rînd, la diferențe apreciabile (7—3 pentru „U" București, 11—7 pentru „U" Timișoara...), pentru ca în finalul partidei să meargă „cap la cap", minutul 50 fiind cel care a hotărît soarta întîlnirii, golul Niculinei Iordache pecetluind victoria campioanelor.

După un „studiu" de aproximativ un sfert de oră, bucureștencele apasă pe accelerator și în min. 20 conduc cu 7—3. Echipa mergea bine și existau premise pentru o majorare a diferenței. Dar timișorencele înscriu un gol dintr-o acțiune rapidă și, apoi, profită de trei greșeli în atac ale lui Schramko (2) și Iordache (1), se lansează în contraatacuri eficace înscriind tot atîtea goluri. Repriza se încheie la egalitate. Partea a doua a jocului — după ce s-a consumat „furia" de început a oaspetelor — a fost a Simonei Arghir. Ea a înscris 8 goluri din șuturi imparabile, anihilînd astfel avantajul omogenității formației oaspete. La 14—14, două greșeli consecutive ale Anetei Schramko (tot în atac!) erau gata să compromită situația Universității București, dar echipa prof. C. Popescu a avut resursele necesare pentru a recupera acest handicap.

Victoria obținută de Universitatea București (în acest derby), constituie o răsplată a merituoaselor sale evoluții în campionat. Deși învinse handbalistele de la Universitatea Timișoara vor îmbrăca, duminică, tricourile de campioane ale României.

Au înscris: **Arghir 11, Răducanu 2, Mereu 2 și Iordache 2** — pentru Universitatea București, **Hrivnak 5, Onofraș 3, Ibadula 3, Popa 3, Sauer 1 și Rigo 1** — pentru Universitatea Timișoara.

Au arbitrat bine **I. Dumitrescu și R. Iamandi** (Buzău).

I.E.F.S. — UNIVERSITATEA CLUJ 32—18 (14—9). **Meci relaxat**, fără miză (I.E.F.S. are asigurat locul III, Universitatea Cluj s-a resemnat, nemaiavînd nici o șansă de supraviețuire în A), totuși interesant. S-au marcat 50 de goluri (record!), absolut toate jucătoarele de cîmp de la I.E.F.S. înscriind în poarta clujencelor...

Au marcat: **Bunea 8** (excelentă în acest meci) **Mohanu 4, Băicoianu 4, Popescu 3, Constandache 3, Frîncu 3, Guță 2, Bota 2, Niculina 2 și Rublenco 1** — pentru I.E.F.S., **Vidu 5, Bearz 4, Butan 3, Căprian 2, Cserveny 2, Barbaș 1 și Pepelea 1** — pentru Universitatea Cluj.

Au condus foarte bine. **D. Gherghișan și C. Drăgan** (Iași).

RAPID — TEXTILA BUHUȘI 20—11 (9—4). Atît de cald a fost ieri în jurul prînzului — cînd s-a disputat acest meci — încît echipa care a putut să reziste mai bine asaltului nemilos al razelor soarelui a reușit să termine învingătoare. Dar superioritatea feroviarelor nu a fost numai și numai de ordin fizic. Ele s-au impus în fața formației textiliste și prin siguranța apărării, care a știut să blocheze la timp încercările oaspetelor de a pune în valoare forța de șut a Emiliei Munteanu. De asemenea, pe plan ofensiv varietatea acțiunilor echipei bucureștene s-a concretizat în cele din urmă pe tabela de marcaj, în ciuda faptului că în numeroase momente handbalistele acestei formații s-au dovedit neinspirate în aruncările la poartă. Au marcat: **Stănișel (3), Oancea (3), Constantin (2), Florea (2), Crișu (2), Vasilescu (2), Amarandei (2), Buzaș (din 7 m...), Ștefan, Dobre și Gheorghe** (deci, cu excepția portarului de rezervă, absolut toate jucătoarele înscrise pe foaie!) pentru Rapid, **Munteanu (7), Stoleru (2), Pioara, Caraștefan** pentru Textila. Au condus bine **C. Căpățînă și I. Ene** — Buzău.

**Călin ANTONESCU**

VOINȚA ODORHEI — CONFECȚIA BUCUREȘTI 8—7 (2—5). În prima repriză Confecția a jucat mai bine și cu toate că gazdele au deschis scorul această echipă a reușit să egaleze și să preia conducerea. După pauză handbalistele de la Voința au acționat mai energic și au obținut egalarea: 7—7 (min. 46). La acest scor, Confecția a ratat o aruncare de la 7 m. prin Bidiac, în timp ce Voința a transformat o astfel de aruncare obținînd victoria. Au condus Gh. Mateescu și Al. Odobescu (municipiul Gh. Gheorghiu-Dej). (A Pialoga — coresp.).

MUREȘUL TG. MUREȘ — RULMENTUL BRAȘOV 11—9 (5—5). Formația gazdă a obținut o meritată victorie, la capătul unui meci destul de echilibrat. Scorul a fost de mai multe ori egal. De la 7—7 gazdele s-au detașat. (A. Szabo — coresp.)

## baschet

# NOILE DIVIZIONARE A

**SIBIU, 28 (prin telefon, de la corespondentul nostru județean).** Turneul de calificare în divizia A la baschet feminin, disputat timp de trei zile în sala Școlii sportive din localitate, s-a încheiat cu succesul echipelor Voința București (antrenor Marian Strugaru) și Voința Tg. Mureș (antrenor Ladislau Gruber).

Rezultate: Voința București — Voința Constanța 64—54 (36—27), Voința București — Voința Tg. Mureș 62—50 (32—32), Voința Tg. Mureș — Metalul Salonta 79—47 (41—21), Voința Constanța — Metalul Salonta 64—59 (26—24).

Clasament final: 1 VOINȚA BUCUREȘTI 6 p, 2. VOINȚA TG. MUREȘ 5 p, 3. Voința Constanța 4 p, 4. Metalul Salonta 3 p. (Ilie IONESCU).

**PLOIEȘTI, 28 (prin telefon).** În sala Victoria au luat sfîrșit meciurile turneului de calificare în divizia A la baschet masculin. În ultimele partide, au fost înregistrate următoarele rezultate: Farul Constanța — Voința Timișoara 84—59, Academia Militară București — Universitatea Brașov 79—71, Universitatea Brașov — Voința Timișoara 67—51, Farul Constanța—Academia Militară 79—77. Cu trei minute înainte de sfîrșitul partidei, Academia Militară avea opt puncte avans. Dar bucureștenii au dat o serie de pase la intercepție (!) și constănțenii au putut egala cu ușurință, obținînd o victorie cu care nu se pot mîndri. Clasamentul final: 1. ACADEMIA MILITARĂ 5 p (coșaveraj + 4), 2. FARUL 5 p (0), 3. Universitatea Brașov 5 p, (—4), 4. Voința Timișoara 3 p.

### DINAMO, PENTRU A 10-A OARĂ

*(Urmare din pag. 1)*

obișnuitul lor joc legat, decis și eficace. În plus, Diaconescu a evoluat sub posibilități.

### RAPID, PENTRU A 8-A OARĂ

*(Urmare din pag. 1)*

sele lor adversare și au izbutit chiar să domine în unele perioade ale meciului (22—19 în min. 11, 26—21 în min. 13, 30—26 în min. 14, 36—32 în min. 18). În finalul acestei reprize și apoi în continuare studentele acționează, însă, din ce în ce mai hotărît, mai precis și, după ce egalează, iau inițiativa și se detașează, obținînd un avans de cîteva coșuri prin care își asigură succesul. Meciul s-a terminat cu scorul de 80—69 (42—38), punctele fiind înscrise de Taflan 24, Pruncu 14, Szabados 14, Ciocan 13, Savu 7, Topor 6, Marinescu 2 pentru învingătoare, respectiv Czege 21, Bodor 14, Boca 14, Horvath 16, Balogh 4. Au arbitrat bine P. Marin și I. Dinescu.

Cele 141 de puncte au fost înscrise de Savu 21, Oczelak 22, Tarău 10, Dumitru 10, Poleanu 4, Baciu 1, Gheorghe 4 pentru Steaua, respectiv Novac 18, Săuca 9, Chivulescu 22, Dragomirescu 6, Diaconescu 6, Cernea 6, Zisu 2. S-au evidențiat Savu, Oczelak, Chivulescu și Novac (în repriza secundă). Au arbitrat bine G. Chiraleu și N. Iliescu.

În întîlnirea dintre Politehnica București și Universitatea Timișoara, studenții bucureșteni s-au dovedit mai bine orientați tactic, manifestînd mai multă preocupare pentru defensivă și au acționat în atac mai rapid și mai variat. Drept urmare, Politehnica a condus de la început și a obținut un avans substanțial, cîștigînd în final, fără emoții, cu scorul de 91—77 (45—36).

# FOTBAL B

# LIDERII ȘI-AU MĂRIT AVANTAJUL

## SERIA I: DOAR UN SINGUR REZULTAT DE EGALITATE

### SPORTUL STUDENȚESC — PROGRESUL BRĂILA 2—0 (0—0)

**Căldura a influențat** vizibil evoluția jucătorilor. În majoritatea timpului de joc, ritmul a fost lent, fazele desfășurîndu-se cu încetinitorul. Spre sfîrșitul partidei, în urma înlocuirii a cîte doi jucători în fiecare formație, s-au construit acțiuni în viteză, purtate pe extreme și inițiate, în special, de Nuțu (Sportul studențesc) și de Traian (Progresul Brăila). În prima parte, jocul a fost echilibrat și ambele înaintări au ratat cîteva ocazii. În repriza secundă, după ce brăileanul Cotigă (min. 50) a irosit o posibilitate de a deschide scorul, studenții au marcat primul gol. În min. 63, fundașul **Jurcă** a recuperat un balon la 20 de metri de poarta adversă, a făcut un „slalom" printre fundașii Progresului și de la 10 m a șutat necruțător: 1—0 pentru Sportul studențesc. Apoi, spiritele s-au încălzit și arbitrul a arătat cartonașul galben lui Ionescu și Trofin (ambii de la Progresul). Cu cinci minute înainte de fluierul final, **Bujor** a înscris al doilea gol al studenților. A condus foarte bine **Z. Szecsei** — Tg. Mureș.

**V. POMPILIU**

### PORTUL CONSTANȚA — F. C. GALAȚI 3—1 (0—0)

După un joc frumos, constănțenii au cîștigat pe merit. Autorii golurilor: **Enache** (min. 55), **Grămoșteanu** (min. 69), **Gheorgache** (min. 78), respectiv **Enache** (min. 63). A arbitrat foarte bine **A. Bentu** — București.

**E. PETRE**, coresp.

### ȘTIINȚA BACĂU — S. N. OLTENIȚA 2—1 (1—1)

În majoritatea timpului, jocul a fost viu disputat și echilibrat. Studenții, cu o formație improvizată, au întrecut greu o echipă sudată, decisă să lupte pentru victorie. Au marcat: **Pelea** (min. 40 din 11 m), **Grosaru** (min. 75), respectiv **Constantin** (min. 25). Bun arbitrajul lui **N. Moraru** — Ploiești.

**GH. DALBAN**, coresp.

### METALUL BUCUREȘTI — METALUL TÎRGOVIȘTE 3—0 (0—0)

Oaspeții, în rîndul cărora au evoluat patru juniori, au reușit să mențină pînă la pauză un rezultat de egalitate. Apoi, în repriza secundă, bucureștenii și-au creat nenumărate ocazii, dintre care au fructificat trei. Cele trei goluri au fost realizate de **Iancu** (min. 56) și **Profir** (min. 79 și 85). Arbitrul **S. Nicolau** — Constanța a condus în general bine, dar îi reproșăm faptul că la înscrierea primului gol Iancu a plecat din poziție de ofsaid, nesemnalizată de altfel nici de tușierul A. Pilosian.

**A. PĂPĂDIE**

### DUNĂREA GIURGIU — C.F.R. PAȘCANI 1—1 (1—0)

Localnicii au atacat mai mult, dar oaspeții s-au apărat organizat și au contraatacat periculos. Golurile au fost înscrise de **S. Constantin** (min. 11) pentru Dunărea și **Nazarie** (min. 76) pentru C.F.R. Corect arbitrajul lui **C. Niculescu** — București.

**TR. BARBĂLATĂ**, coresp.

### POLITEHNICA GALAȚI — METALUL PLOPENI 1—0 (1—0)

Studenții au obținut o victorie meritată, la capătul unei partide anoste. Unicul gol a fost marcat de **Dinu** (min. 30) din 11 m, acordat cu ușurință de arbitrul C. Costică — București. Oaspeții au jucat deschis, dar s-au remarcat prin dese acte de nesportivitate. A condus slab **C. Costică**.

**T. SIRIOPOL**, coresp. județean

### POIANA CÎMPINA — CEAHLĂUL P. NEAMȚ 2—1 (0—0)

Joc viu disputat. Gazdele s-au impus în repriza a doua, cînd au marcat două goluri prin **Bran** (min. 51) și **Goran** (min. 89). Pentru oaspeți a înscris **Mustață** (min. 70). A arbitrat foarte bine **Gh. Popovici** — București.

**E. STROIE**, coresp.

### CHIMIA RM. VÎLCEA — PROGRESUL BUCUREȘTI 2—0 (0—0)

Se pare că aici, la Vîlcea, ultimele speranțe ale bancarilor pentru promovarea în Divizia A s-au cam spulberat. Deși au încercat să facă totul, și chiar au dominat o bună parte din timp, bucureștenii au pierdut cu 2—0 (0—0). În min. 75, *H. Popescu* a fructificat centrarea exdinamovistului Haidu și a deschis scorul, iar în min. 79, la o infracțiune destul de dubioasă a lui Crăciunescu, arbitrul a dictat lovitură liberă de la 16 m, pe care *Tifirel* a transformat-o. A arbitrat cu scăpări *I. Cîmpeanu* — Cluj.

**D. GRAUR**

CLASAMENT

| | | | | | | | |
|---|---|---|---|---|---|---|---|
| 1. SPORTUL STUD. | 26 | 15 | 9 | 2 | 46—26 | 39 |
| 2. Progr. Buc. | 26 | 14 | 5 | 7 | 46—24 | 33 |
| 3. S.N. Oltenița | 26 | 13 | 5 | 8 | 30—30 | 31 |
| 4. Politehnica Galați | 26 | 10 | 9 | 7 | 32—21 | 29 |
| 5. Metalul Buc. | 26 | 11 | 6 | 9 | 30—21 | 28 |
| 6. F.C. Galați | 26 | 11 | 5 | 10 | 34—30 | 27 |
| 7. Metalul Plopeni | 26 | 10 | 5 | 11 | 30—29 | 25 |
| 8. Știința Bacău | 26 | 8 | 9 | 9 | 23—28 | 25 |
| 9. Met. Tîrgoviște | 26 | 9 | 6 | 11 | 25—32 | 24 |
| 10. Ceahlăul P. Neamț | 26 | 10 | 4 | 12 | 29—38 | 24 |
| 11. Dunărea Giurgiu | 26 | 7 | 10 | 9 | 18—27 | 24 |
| 12. Progresul Brăila | 26 | 10 | 3 | 13 | 30—24 | 23 |
| 13. C.F.R. Pașcani | 26 | 9 | 5 | 12 | 29—32 | 23 |
| 14. Poiana Cîmpina | 26 | 9 | 4 | 13 | 30—41 | 22 |
| 15. Chimia Rm. Vîlcea | 26 | 9 | 4 | 13 | 21—36 | 22 |
| 16. Portul | 26 | 5 | 7 | 14 | 27—42 | 17 |

**ETAPA VIITOARE** (4 iunie): Chimia Rm. Vîlcea—Portul Constanța, Metalul Plopeni — Sportul studențesc, C.F.R. Pașcani — Știința Bacău, Metalul Tîrgoviște — Dunărea Giurgiu, S.N. Oltenița—Progresul Brăila, Progresul București — Metalul București, Poiana Cîmpina — Politehnica Galați, F.C. Galați — Ceahlăul P. Neamț.

*Kraus și Bujor (Sportul studențesc) în luptă cu apărătorii adverși (Fază din meciul Sportul studențesc — Progresul Brăila).* Foto: S. BAKCSY

## SERIA a II-a: C.S.M. SIBIU—ÎNVINGĂTOARE LA HUNEDOARA!

### C. S. M. REȘIȚA — MINERUL ANINA 2—0 (1—0)

**Peste 5 000 de spectatori au asistat la un joc plăcut. În tot timpul partidei a plouat.** Golurile au fost realizate de **Silaghi** (min. 42 și min. 64 din 11 m). A condus foarte bine **C. Ghemigean** — București.

**D. GLĂVAN**, coresp. județean

### GLORIA BISTRIȚA — CHIMIA FĂGĂRAȘ 1—0 (0—0)

Joc de luptă, în care gazdele au dominat mai mult. Unicul gol a fost realizat de **Cîtu** (min. 80). În min. 75, jucătorul Armeanu (Chimia) a fost eliminat pentru lovirea adversarului. A arbitrat bine **N. Barna** — Tîrnăveni.

**I. TOMA**, coresp.

### GAZ METAN MEDIAȘ — ELECTROPUTERE CRAIOVA 1—0 (1—0)

Gazdele au început furtunos și în minutul 13 au marcat unicul gol, prin **Moraru**. În continuare, jocul a căzut în anonimat. În repriza a doua, localnicii forțează nota, în speranța că își vor îmbunătăți golaverajul, dar n-au putut să mai străpungă apărarea craiovenilor. A arbitrat foarte bine **V. TOMA** — București.

**FL. SANDU**

### METALURGISTUL CUGIR — C. F. R. TIMIȘOARA 3—0 (1—0)

Cu toate că a plouat, nivelul tehnic a fost bun. Timișorenii au evoluat cu mult sub posibilități. Au înscris: **Smadea** (min. 3) și **Dinea** (min. 65 și 83). Foarte bun arbitrajul lui **M. Bică** — București.

**M. VÎLCEANU**, coresp.

### OLIMPIA ORADEA — OLIMPIA SATU MARE 2—0 (0—0)

Un nou pas făcut de orădeni pentru evitarea retrogradării. Gazdele au atacat cu insistență din primele minute, dar ratările numeroase și barele s-au opus deschiderii scorului în prima repriză. Continuînd să facă mai mult un joc defensiv, oaspeții au facilitat în repriza secundă primirea a două goluri, prin **Balogh** (min. 65 din 11 m.) și **Bacoș** (min. 66). A arbitrat foarte bine **E. Călbăjos** — Cluj.

**P. PEANĂ**

### CORVINUL HUNEDOARA — C. S. M. SIBIU 0—1 (0—1)

Hunedorenii au dominat categoric, dar n-au reușit să desfacă apărarea bine organizată a oaspeților. Unicul gol a fost înscris în urma unui contraatac de către **Stoicescu** (min. 38). A condus foarte bine **V. Topan** — Cluj.

**M. IOANID**, coresp.

### POLITEHNICA TIMIȘOARA — MINERUL BAIA MARE 5—1 (2—0)

Deși n-au excelat, studenții au cîștigat la scor datorită transformării a trei penaltyuri. Golurile au fost marcate de **Bojin** (min. 3), **Regep** (min. 30 și 56, ambele din 11 m.), **Dima** (min. 85), **Filip** (min. 87 din 11 m), respectiv **Trifu** (min. 46). A arbitrat satisfăcător **M. Bădulescu** — Oradea.

**I. STAN**, coresp.

### VULTURII TEXTILA LUGOJ — C. F. R. ARAD 3—1 (1—0)

Dominare categorică a gazdelor, care au marcat prin *Tucadi* (min. 25) și *Cheran* (min 70 și 85). Golul oaspeților a fost înscris de *Buteș* (min. 65). A condus bine *I Chilibar* — Pitești.

**C. OLARU**, coresp.

CLASAMENT

| | | | | | | |
|---|---|---|---|---|---|---|
| 1. C.S.M. REȘIȚA | 26 | 16 | 5 | 5 | 40—20 | 37 |
| 2. Min. Baia M. | 26 | 11 | 6 | 9 | 43—32 | 28 |
| 3. C.S.M. Sibiu | 26 | 12 | 4 | 10 | 28—28 | 28 |
| 4. C.F.R. Arad | 26 | 11 | 5 | 10 | 34—34 | 27 |
| 5. Polit. Tim. | 26 | 10 | 6 | 10 | 38—28 | 26 |
| 6. C.F.R. Tim. | 26 | 9 | 8 | 9 | 31—25 | 26 |
| 7. Metalurgistul Cugir | 26 | 10 | 5 | 11 | 23—25 | 25 |
| 8. Olimpia Satu Mare | 26 | 11 | 3 | 12 | 19—24 | 25 |
| 9. Gloria Bistrița | 26 | 11 | 3 | 12 | 23—30 | 25 |
| 10. Minerul Anina | 26 | 10 | 5 | 11 | 30—36 | 25 |
| 11. Gaz metan Mediaș | 26 | 11 | 3 | 12 | 19—26 | 25 |
| 12. Chimia Făgăraș | 26 | 11 | 2 | 13 | 42—40 | 24 |
| 13. Olimpia Oradea | 26 | 11 | 2 | 13 | 31—32 | 24 |
| 14. Corvinul Hunedoara | 26 | 10 | 4 | 12 | 27—29 | 24 |
| 15. Electroputere Cv. | 26 | 10 | 4 | 12 | 26—33 | 24 |
| 16. Vulturii tex. Lugoj | 26 | 9 | 5 | 12 | 23—37 | 23 |

**ETAPA VIITOARE** (4 iunie): Chimia Făgăraș — Olimpia Oradea, C.F.R. Arad — Corvinul Hunedoara, C.F.R. Timișoara — C.S.M. Sibiu, Vulturii textila Lugoj — Gaz metan Mediaș, Electroputere Craiova — Metalurgistul Cugir, Gloria Bistrița — Minerul Baia Mare, Olimpia Satu Mare—C.S.M. Reșița, Minerul Anina — Politehnica Timișoara.

## ciclism

# P. ZEMAN ȘI METALUL PLOPENI I ÎNVINGĂTORI ÎN „CUPA METALUL"

După primele două etape ale „Cupei Metalul" se deducea evident că cicliștii români vor avea de furcă cu cei șase reprezentanți ai sportului cu pedale din Cehoslovacia, echipierii lui Inter Bratislava. Doar simplul fapt că primele două etape fuseseră cîștigate de P. Zeman și J. Zvoroda anunța clipe grele pentru liderul clasamentului general, Th. Puterity. Apoi, valoarea demonstrată de oaspeți constituia încă un... semnal de alarmă.

Și duminică dimineața, pe circuitul din apropierea noului cartier Ploiești Nord, temerile s-au adeverit. Pe un traseu de 1200 m (care avea să fie parcurs de 44 de ori), eforturile cicliștilor români de a-și înscrie numele pe lista învingătorului în cea de a III-a ediție a acestei curse internaționale organizată de asociația sportivă Metalul Plopeni (asociație ce merită evidențieri pentru frumoasele sale străduințe) s-au dovedit a fi zadarnice. De-a lungul celor 52,800 km, purtătorul tricoului galben a încercat o cursă tactică, încercînd să fie „umbra" lui Zeman, dar în cele din urmă forma sa, departe de cea maximă și replica adversarului au decis ca victoria să aparțină celui mai combativ, adică rutierului cehoslovac. Acesta, desprins de la jumătatea cursei, cu toate eforturile lui M. Ferfelea, Șt. Ene, S. Suditu și N. Andronache, n-a putut fi oprit din drumul spre victoria (a doua) în etapă și... cea finală.

Clasamentul etapei a III-a: 1. P. Zeman 1h33:31, 2. V. Rățoi (Voința Buc.), același timp, 3. S. Suditu (Olimpia Buc.) 1h33:33, 4. V. Bilo (Inter Bratislava) 1h33:37. Plutonul în care se afla și „tricoul galben" a fost marcat cu timpul de 1h34:27. CLASAMENTUL GENERAL INDIVIDUAL: 1. P. ZEMAN (Inter Bratislava) 4h53:54, 2. Th. Puterity 4h54:51, 3. V. Rățoi 4h55:47, 4. N. Andronache (Metalul Plopeni) 4h56:03, 5. P. Pavela (Inter Bratislava) 4h56:13, 6. N. David (Mureșul Tg. Mureș) 4h56:20. Clasamentul general pe echipe: 1. METALUL PLOPENI I 14h52:45, 2. Olimpia Buc. 14h54:07 3. Inter Bratislava 14h56:03, 4. CIBO Brașov 14h56:06.

**Constantin ALEXE**

## HIPISM

# RECORDUL ZILEI L-A STABILIT MULȚIMEA SPECTATORILOR

Cu 104 concurenți în nouă alergări, programul reuniunii de ieri a atras în incinta hipodromului o asistență pe care în urmă cu opt ani am fi semnalat-o probabil într-o zi de Derby!... Dar dacă publicul n-a găsit un confort cît de cît pe măsura interesului manifestat, în schimb a avut toate motivele să se declare mulțumit de calitatea spectacolului vizionat. Alergarea principală a zilei, „Premiul municipiului Ploiești", a ocazionat o luptă aprigă între Kilowat, Formula și Silvia, fiecare avînd pe rînd momente favorabile în parcurs, dar pînă la urmă trecînd potoul în această ordine. Învingătorul a fost foarte bine prezentat și mînat de antrenorul său G. Solcan. Senzația a galopat la plecare și a fost oprită. „Premiul Dragoslavele", care însemna un fel de test al pretențiilor ridicate de fruntașii generației 4 anilor în vederea Derbyului, s-a soldat cu victoria iepei Struna, la un bun record, dar la o cotă mult prea sărjată de susținătorii ei. Și, apropo de Derby, trebuie să menționăm că, în toiul pregătirilor pentru participarea noastră la mitingul internațional de la Moscova, data lui a fost devansată la 16 iulie, ca și cea a „Premiului de încercare" la 2 iulie, iar „Premiul Carpați" duminica viitoare. În încheiere, menționăm dublul succes al antrenorilor Tănase și Toderaș.

**REZULTATE TEHNICE:** cursa I Tufănița (Gh. Tănase) 52, Hematia, simplu 9, ordinea 40; cursa a II-a Japonez (N. Simion) 43,3, Ilenuța, simplu 3, event 34, ordinea 18; cursa a III-a Satira (M. Ștefănescu) 33,9, Filomela, Ricuța, simplu 3, event 32, ordinea 10, ordinea triplă 58; cursa a IV-a Papion (I. Toderaș) 33,4, Topaz, Madrigal, simplu 5, event 9, ordinea 24, ordinea triplă 69; cursa a V-a Venus (Gh. Tănase) 38,5, Hegemona, simplu 2, event 9, ordinea 11; cursa a VI-a Kilowat (G. Solcan) 30,5, Formula, Silvia, simplu 4, event 29, ordinea 30, ordinea triplă 256; cursa a VII-a Japonia (Tr. Marinescu) 31,8, Sora, simplu 3, event 13, ordinea 30; cursa a VIII-a Struna (I. Oană) 28,3, Sonda, Delfin, simplu 1, event 5, ordinea 16, ordinea triplă 89; cursa a IX-a Henț (S. Onache) 37,6, Rațiunea, simplu 5, event 7, ordinea 26. Pariul austriac, ridicat la suma de 23.296 lei, a fost cîștigat de 13 tichete cu 32 combinații de șase cai a lei 344. Report pentru reuniunea următoare — 11.648 lei. Retrageri: Halta, Gabarit, Senior.

**Niddy DUMITRESCU**

LA C. M. DE POPICE

# ECHIPELE AU ÎNCEPUT LUPTA PENTRU TITLURILE MONDIALE

**SPLIT, 28 (prin telefon, de la trimisul nostru special). —** Sîmbătă seară, în fața unui numeros public, a avut loc ceremonia de deschidere a celei de a IX-a ediții a campionatelor mondiale de popice. După ce sportivii celor 11 țări participante, îmbrăcați în frumoase costume, ca la o adevărată paradă a modei, au defilat prin fața spectatorilor, ei s-au aliniat în fața tribunei oficiale. Ca martori ai acestei emoționante manifestări sportive, am fost nespus de bucuroși atunci cînd reprezentanții noștri au fost îndelung aplaudați, fiind considerați aici, pentru palmaresul lor, ca adevăratele vedete ale întrecerii în care s-a dat startul duminică dimineața.

Prima bilă a actualelor campionate mondiale a fost lansată de francezul A. Bruand. Apoi au intrat în concurs sportivi cu nume consacrate în sportul popicelor, ca de pildă, campionul mondial D. Zieher (R.F.G.) și recordmanul mondial H. Brautigam (R.D.G.). Pistele și materialele de joc sînt de foarte bună calitate ceea ce, firește, contribuie la obținerea unor rezultate superioare. În plus vom nota că cei care folosesc loviturile în forță și însurubate sînt aventajați pe pistele de la Split. De aceea, posesorii unui asemenea stil de joc s-au situat în fruntea primei reuniuni a probei pe echipe. Astfel, H. Brautigam a reușit un excelent 998 p.d. stabilind un nou record

**În cadrul lucrărilor Federației internaționale de popice s-a stabilit ca cea de-a 10-a ediție a campionatelor mondiale să fie organizată în 1974, într-un oraș din R. F. a Germaniei. Campionatele europene pentru juniori se vor desfășura între 19 și 29 mai 1973, în Cehoslovacia**

al lumii, vechiul record (989 p.d.) aparținîndu-i tot lui, stabilit la C.M. de la București în 1966.

Antrenorii români au operat cîteva modificări de ultim moment în echipele noastre, înscriind pe foile de concurs următorii sportivi pentru schimburile 1—3: **Ion Micoroiu, Gheorghe Silvestru** și **Cristu Vințătoru** (masculin), respectiv, **Ildico Grozăvescu, Ana Petrescu** și **Crista Szöcs.** Veteranul echipei noastre masculine, I. Micoroiu, care folosește lovitura simplă, a început bine, tiar pe parcurs, și mai ales la ultimele 50 de bile, a scăzut cadența, înregistrînd totuși un rezultat meritoriu — 919 p.d. Speranțele puse în Gh. Silvestru, care posedă un stil de joc adecvat arenei de aici, n-au fost confirmate pe deplin, deoarece atît în prima cît și în ultima manșă el a avut o surprinzătoare cădere care l-a luat cel puțin 30 de „bețe", pînă la urmă fiind marcat la cele 200 loviturl mixte cu 910 p.d.

În confruntarea feminină, mezina selecționatei noastre, Ildico Grozăvescu, a luat un start modest, a evoluat din cale afară de emotivă și în final a fost nervoasă, obținînd astfel un rezultat slab, cu mult sub posibilitățile ei — 407 p.d. Cea de a doua jucătoare a noastră, Ena Petrescu, a avut un finiș extraordinar — a realizat 88 p la ultima manșă de „izolate" — totalizînd după cele 100 de loviturl 429 p.d. Astfel, cu rezultatul ei, echipa română continuă să fie pe primul plan al disputei. La încheierea ediției au intrat în concurs reprezentanții noștri de pe postul nr. 3, Crista Szocs, la fete, și Cristu Vînătoru, la băieți.

După două schimburi, clasamentele arată astfel — **fete:** R.D.G. 855 p.d., România 836 p.d., R.F.G. 835 p.d.; **bărbați:** R.D.G. 1931 p.d., R.F.G. 1906 p.d., Ungaria 1858 p.d., Austria 1846 p.d., România 1829 p.d.

**Traian IOANIȚESCU**

## ȚINTAȘII BUCUREȘTENI ÎNVINGĂTORI ÎN MECIUL CU REPREZENTATIVA ORAȘULUI SKOPLJE

Ieri s-a încheiat pe poligonul Dinamo din Capitală întîlnirea amicală de tir, la arme cu glonț, dintre reprezentativele orașelor, **București** și **Skoplje** (Iugoslavia). Țintașii români, net superiori, au cîștigat șapte din cele opt probe, obținînd în final scorul de 16—8. Iată ultimele rezultate: **armă liberă calibru redus 60 focuri culcat seniori: 1. M. Antal 593 p.,** 2. C. Codreanu 591 p., 3. T. Ciulu 590 p. — **pe echipe: 1. București 2 345 p., 2. Skoplje 2 307 p.; 3x40 f.: 1. T. Ciulu 1 134 p.** (pe poziții 393—359—382), 2. M. Marin 1 127 p., 3. D. Vidrașcu 1 126 p. — **București** 4 490 p., Skoplje 4 372 p.; **armă standard 3x20 f. seniori: 1. A. Tumbov (Skoplje) 561 p.,** 2. M. Marin 558 p., 3. I. Vochim 550 p. — **București 2 196,** Skoplje 2 168 p.; **60 f. culcat senioare: 1. Ana Goreti 587 p.,** 2. Dragica Mitovska (Skoplje) 583 p., 3. Vera Dimitrieva (Skoplje) 579 p. — **București 1 734 p.,** Skoplje 1 733 p.; **60 f. culcat juniori: 1. Vasilica Manea 584 p.,** 2. Georgiana Oprișan 581 p., 3. I. Vochim 577 p. — București 1 715 p., Skoplje 1 703. Scor final: 16—8 în favoarea trăgătorilor bucureșteni. Organizarea asigurată de comisia municipală de tir a fost ireproșabilă. **(T. R.).**

## CAMPIONATELE INTERNAȚIONALE DE TIR ALE R. D. GERMANE

**SUHL, 28 (prin telefon).** În localitate, pe poligonul care a găzduit anul trecut campionatele europene, se desfășoară campionatele internaționale ale R. D. Germane la tir, competiție la care participă trăgători din 14 țări, inclusiv România. Iată cîștigătorii probelor și locurile ocupate de trăgătorii români: **pistol liber** (37 concurenți) — Wolmar (R.D.G.) 565 p., 32. D. Ciobanu 513 p. **Armă liberă calibru redus 60 f. culcat seniori** (33 concurenți) — Marucha (Polonia) 597 p., 17. Gh. Vasilescu 569 p. ...26. Gh. Sicorschi 566 p. ...33 I. Codreanu 564 p. ...36. E. Satzka 562 p. ...50. Veronica Stroe 573 p. 31. M. Spătaru 571 p. **Armă standard 60 f. seniore** (14 concurente) — Marga Nabel (RDG) 590 p. ...4. Edda Baia 581 p. ...8. Melania Petrescu 561 p. ...12. Mariana Feodot 573 p; **juniori** (32 concurenți) — Mazdzirsky (Polonia) 589 p. ...3. **L. Ilovici 587 p.** ...23. Gh. Barbu 575 p. ...32. Tr. Florescu 561 p; **3x20 f. senioare** (18 concurente) — Irena Verzbowska (Polonia) 565 p. ...3. Mariana Feodot 559 p. 6. Melania Petrescu 558 p. ...11, Edda Baia 538 p; **juniori** (33 concurenți) — Mozdzirski (Polonia) 565 p. ...20. Tr. Florescu 548 p. ...22. L. Ilovici 546 p. ...25. Gh. Barbu 537. **La pistol viteză,** după prima manșă, conduce Sutki (RDG) cu 297 p, iar cei doi pistolari români Al. Gered și M. Stan au punctat 294 și, respectiv, 290. Întrecerile continuă.

## LICEUL CENTRAL EXPERIMENTAL DE ATLETISM

CÎMPULUNG JUDEȚUL ARGEȘ

Str. Negru Vodă Nr. 185

# ANUNȚĂ

CONCURSUL DE ADMITERE ÎN ANUL I (clasa a IX-a) pentru anul școlar 1972—1973, va avea loc între 22 iunie — 3 iulie 1972.

Examenul teoretic se desfășoară în aceleași condiții ca la liceele de cultură generală.

Controlul medical și examenul practic (o probă la alegere din probele de concurs ale juniorilor de categoria a II-a și trei probe obligatorii: 60 m, lungime de pe loc, aruncarea mingii de oină) sînt programate în zilele de 22 și 23 iunie, pentru a permite candidaților respinși să se înscrie la examenul de admitere la alte licee (26 iunie).

**Candidatele posesoare ale categoriei a II-a de clasificare sportivă la atletism și candidații posesori ai categoriei a III-a obținută într-un concurs oficial, obțin nota 10 la examenul practic.**

Media la examenul de admitere se calculează adunînd media examenului practic cu media obținută la obiectele de cultură generală și împărțind la doi.

În perioada 16—21 iunie se organizează un curs de pregătire pentru examenul practic și teoretic.

Se asigură cazarea gratuit și masa contra cost pe toată perioada concursului de admitere.

Examenul practic pentru clasele a V-a, a VI-a, a VII-a și a VIII-a are loc la următoarele date:

19—20 iunie clasa a VIII-a: 12 loc. fete — 10 loc. băieți
19—20 iunie clasa a VII-a: 10 loc. fete — 10 loc. băieți
24—25 iunie clasa a VI-a: 8 loc. fete — 8 loc. băieți
24—25 iunie clasa a V-a: 20 loc. fete — 20 loc. băieți

Examenul constă din:
— Examen medical obligatoriu
— O lucrare de verificarea cunoștințelor la lb. română și matematică;
— Probe practice obligatorii (60 m, lungime de pe loc, 500 m băieți, 300 m fete, aruncarea mingii de oină, alergare 30 m, într-un picior pe stîngul și pe dreptul).

Înscrierile se fac pe baza unei cereri tip aflată la secretariatul liceului. Nu sînt necesare alte acte.

**LICEUL CENTRAL EXPERIMENTAL DE ATLETISM** este liceu de cultură generală, cu secțiile real și uman, care oferă cele mai bune condiții de pregătire a tineretului școlar pentru obținerea unor performanțe înalte, paralel cu asigurarea unei bune pregătiri de cultură generală.

PE TOATA DURATA ȘCOLARIZARII, SE ACORDĂ INTERNAT ȘI MASA GRATUIT ELEVILOR ADMIȘI, DE LA CLASA A V-a PÎNĂ LA A XII-a.

# sportul în lume

## LIA MANOLIU ÎNVINGĂTOARE LA SOFIA

**Valentina Cioltan — 17,69 m la aruncarea greutății**

**SOFIA, 28 (prin telefon).**

Atleți din 19 țări au participat sîmbătă și duminică pe stadionul „Vasil Levski" din Sofia la cea de-a 18-a ediție a tradiționalului concurs dotat cu premiul ziarului „Narodna Mladej". Cîteva rezultate de valoare au fost obținute în cele două zile de întreceri. În proba masculină de aruncare a greutății, Hans Joachim Rothenburg (R.D. Germană) a obținut 20,90 m, cel mai bun rezultat european al anului. În aceeași probă, feminină, Ivanka Hristova (Bulgaria) s-a clasat pe locul întîi cu 19,25 m (record bulgar egalat). Atleta română Valentina Cioltan a ocupat locul șase cu 17,69 m îmbunătățind cu 2 centimetri recordul național. (Seria ei de aruncări: 17,28 m —0—0 — 17,28 m, — 17,49 m, 17,69 m). Ruth Fuchs (R.D. Germană) a realizat 61,14 m la aruncarea suliței, a doua performanță mondială a anului. Campioana olimpică Lia Manoliu a cîștigat proba de aruncare a discului, cu rezultatul de 59,10 m, obținut din prima încercare. Proba similară masculină a revenit lui Detlef Thorith (R.D. Germană) cu 63,28 m. Alte rezultate: BĂRBAȚI: 3 000 m obstacole 1. M. Jelev (Bulgaria) 8:33,0... 4. Gh. Cefan 8:33,8 ; triplusalți: H.G. Schenk (R.D. Germană) 16,44 m; lungime R. Diaz (Cuba) 7,57 m, 2. V. Jurcă 7,56 m... 4. M. Zaharia 7,48 m, 110 mg: Gh. Mliakov (Bulgaria) 14,6... 3. V. Suciu 14,7; 400 mg: Gh. Stavros (Grecia) 51,2, 2. Gh. Rățoi 52,1; 200 m: H.J. Bombach (R.D. Germană) 21,7... 4. Gh. Zamfirescu 22,1; ciocan: T. Manolov (Bulgaria) 67,04 m... 4. Fr. Schneider 63,94 m... 8. Gh. Costache 60,40 m; 1 500 m: M. Tünkan (Turcia) 3:49,0, 2. P. Bupan 3:49,1... 4. M. Neamțu 3:52,5. FEMEI: 800 m: Maria Sykora (Austria) 2:04,0; lungime: Diana Iorgova (Bulgaria) 6,42 m, înălțime Iordanka Blagoeva (Bulgaria) 1,80 m... 4. Roxana Vulescu 1,70 m.

În ziua a doua a concursului rezultatele au fost influențate de timpul nefavorabil.

**Toma HRISTOV**

„REGATA MANNHEIM"

## SCHIFIȘTII ROMÂNI VICTORIOȘI ÎN DOUĂ PROBE

MANNHEIM, *28 (prin telefon).* Prezenți cu mai multe ambarcațiuni la Regata internațională Mannheim, schifiștii români au debutat în acest sezon cu două aplaudate victorii, cucerite în prima zi a întrecerilor. Astfel, în proba de *schif 2+1* campionii mondiali de la St. Catherines — *Petre Ceapura, Ștefan Tudor + Ladislau Lavrenschi* — au trecut primii linia de sosire cu timpul de 7:13,6.

O frumoasă izbîndă a înregistrat și schiful nostru de *4+1* care, în compania unor redutabile echipaje, a cucerit primul loc, cronometrat fiind cu 6:11,8. De remarcat că, la această probă, echipajul secund al României s-a clasat pe locul doi (6:16,5).

La schif simplu, cursa a fost dominată de elvețianul Buergin, care a terminat învingător cu 6:52,1. În sfîrșit, la proba de schif 2 fără cîrmaci formația elvețiană „Grasshopers — Zürich" a ocupat, după o cursă vîu disputată, locul întîi. Echipajul României s-a clasat în această întrecere pe locul 3.

## VOLEIBALIȘTII GĂLĂȚENI ÎNVINGĂTORI ASUPRA CELOR DIN CHIȘINĂU

GALAȚI 28 *(prin telefon, de la corespondentul nostru).* Sîmbătă seara și duminică dimineața, în sala sporturilor din localitate, s-au desfășurat două întîlniri internaționale amicale de volei între *Selecționata masculină a orașului Chișinău* și divizionara A, *Politehnica Galați.* În ambele partide — de bun nivel tehnic — victoria a revenit voleibaliștilor gălățeni cu 3—2 (5, —11, —7, 3, 2) și respectiv, 3—1 (—12, 13, 10, 9). S-au remarcat *Păcuraru, Stere* și *Popa* (Politehnica), respectiv *Cușmir, Lenițkă* și *Ocinikov.* Arbitraj bun: V. Mocanu (Galați) — C. Utym (Chișinău).

**Gh. ARSENIE**

*LA REGATA PLOVDIV*

# PATRU VICTORII ROMÂNEȘTI ȘI O VERIFICARE PREOLIMPICĂ EXTREM DE UTILĂ

**PLOVDIV, 28 (prin telefon, de la trimisul nostru special).**

Cum era de așteptat, preocupările pentru verificarea tuturor echipajelor susceptibile de selecționare olimpică au dominat cele două zile de întreceri ale Regatei internaționale de la Plovdiv. Ne bucură, desigur, faptul că realizînd integral obiectivul participării la această competiție echipa olimpică a României a reușit, în același timp, să se impună prin rezultatele obținute în finalele celor 7 probe. La Plovdiv echipa României a prezentat 16 echipaje, a obținut cu 13 dintre acestea (excepție făcînd dublul Pocora—H. Ivanov retras în recalificări pentru o evoluție în plenitudinea forțelor la k 4 — 1 000) calificarea în semifinale, etapă în care doar Negraia, clasat pe locul IV, n-a reușit să cîștige dreptul de a participa la finale.

Așadar, duminică după-amiază 14 echipaje românești s-au aflat la startu rile celor 7 finale. După ultima probă bilanțul înregistrat, patru victorii și patru locuri III, 6 echipa noastră cîștigînd astfel duelul direct cu formația olimpică a R.D. Germane (două locuri I, patru locuri II și două locuri III). Este, trebuie să spunem, meritul principal al echipajelor de caiac, de data aceasta mai puțin a canoiștilor de la care și noi și antrenorii așteptăm mai mult, chiar în condițiile unui început de sezon și ale întîlnirii cu cîteva echipaje foarte bine cotate pe plan internațional.

În prima finală — **K 1 — 1 000 m: Cuprian Macarencu** ocupă un merituos loc 3 la o zecime de secundă de polonezul Ivanczyk, clasat al doilea. Urmează proba de 1 000 m la canoe simplu în care **Lipat Varabiev** după ce a făcut o cursă foarte bună pe primii 500 m slăbește ritmul, pierde „teren" încheind finala pe locul 5, sub așteptări.

Prima probă feminină cea de **K 1 — 500 m** a avut o desfășurare extrem de spectaculoasă și o valoare ridicată, dat fiind prezența în start a cîtorva principale candidate la medaliile olimpice. **Maria Nichiforov** (România) a avut inițiativa pînă aproape cu 50 de metri înainte de sosire, dar în finiș — un finiș care a ridicat tribunele în picioare — s-au detașat **Vorica Dumitru** (România) și Kaschube (R.D.G.). Din nou o singură zecime de secundă a decis învingătoarea și aceasta a fost **Vorica Dumitru.** Finala următoare **K 2 — 1 000 m** a prilejuit în continuare o evoluție remarcabilă a reprezentanților noștri **Cosniță—Simiocenco,** care se află tot timpul la conducerea cursei, iar în finiș rezistă splendid atacurilor dezlănțuite ale echipajelor R.D. Germane Proba surprinză a fost cea de canoe dublu în care, pentru locurile I—II, se întrezărea un duel între echipajele noastre: Danielov—Simionov și Patzaichin—Covaliov. Dar învingători au ieșit sportivii bulgari. A urmat finala probei de **K 2 — 500 m fete,** cursă extrem de dîrză, dominată de echipajul nostru Nichiforov—Dumitru. Programul Regatei a fost încheiat de finala de **K 4 — 1 000 m** în care echipajul Zafiu-Vernescu-Sciotnic-Vartolomeu a confirmat valoarea sa repurtînd victoria după ce au condus cursa de la un cap la altul.

*Echipajul de caiac 4 — 1 000 m. cîștigător al „Regatei Plovdiv"*

Rezultate tehnice: **K1—1 000 m:** 1. Matern (R.D.G.) 4:03,3, 2. Ivancici (Polonia) 4:07,2, 3. Macarencu (România) 4:07,3; **C1—1 000 m:** 1. Weide (R.D.G.) 4:36,4, 2. Karpati (Ungaria) 4:36,5, 3. Gruppe (R.D.G.) 4:39,7... 5. Varabiev (România) 4:39,9; **K1—500 m fete:** 1. Viorica Dumitru (România) 2:15,9 2. Kachube (R.D.G.) 2:16,0, 3. Maria Nichiforov (România 2:16,1... 8. Maria Ivanov (România) 2:19,1, 9. Nastasia Sadovnic (România) 2:26,0; **K2—1 000 m:** Cosniță—Simiocenko (România) 3:31,9. 2. Matern—Pechke (R.D.G.) 3:32,2, 3 J. Laab—H. Laab (R.D.G.) 3:32,3... 8. Varabiev — Terente (România) 3:43,7. **C2—1000 m:** 1. Damianov—Boicev (Bulgaria) 3:49,0,... 3. Patzaichin—Covaliov 3:54,3, 4. Danielov—Simionov 3:57,7; 2:16,0, 3. Maria Nichiforov (România) 1:51,2, 2. Szetzkorn—Grabovschi (R.D.G.) 1:52,1, 3 Antonovici—Grabowska (Polonia) 1:52,4; **K4—1000 m:** 1. Zafiu—Vernescu — Sciotnic — Vartolomeu 3:01,0. 2. Polonia 3:04,7, 3. D. Ivanov—H. Ivanov — Pocora — Irimia 3:04,9.

**Dan GARLEȘTEANU**

## DUPĂ PRIMA ZI CONDUC ATLEȚII ROMÂNI

*În meciul de juniori Grecia-România*

La Atena, pe stadionul Karaiskakis s-a disputat meciul atletic de juniori Grecia — România. După prima zi, disputată sîmbătă, scorul a fost favorabil cu 72—46 atleților români. Semnalăm din întrecerile primei zile cîteva rezultate: 100 m — Cristudor (România) 10,8 s; 1 500 m: Onescu (România) 3:53,2; 110 m g: Gavrilaș (România) 14.9 s; înălțime: Patronis (Grecia) 2,00 m; suliță: Munteanu (România) 67,80 m. Întrucît n-a putut fi obținută legătura telefonică după a doua zi a concursului, vom anunța ulterior rezultatul final al întîlnirii.

## DOUĂ ETAPE CÎȘTIGATE DE CICLIȘTII CEHOSLOVACI ÎN „PREMIUL l'HUMANITÉ"

PARIS, 28 (Agerpres). — O nouă ediție a tradiționalei competiții cicliste internaționale „Premiul ziarului l'Humanité", reunește rutieri amatori din mai multe țări. Etapa a doua, disputată între Harfleur și Saint Etienne du Rouvray (155 km), a fost cîștigată de cehoslovacul Holik în 4h01. Prima etapă a acestei competiții desfășurată contra-cronometru revenise tot unui rutier cehoslavac, tînărul B. Friedrich.

În clasamentul general individual, după două etape, conduce ciclistul sovietic Trifonov, urmat la 4 sec. de Gubirin (U.R.S.S.) și la 5 sec. de Holik (Cehoslovacia).

# ROLAND GARROS '72 CONTINUĂ PE VÎNT ȘI PLOAIE

*NĂSTASE ȘI ȚIRIAC, ÎNVINȘI ȘI LA DUBLU*

PARIS, 28. — Campionatele internaționale de tenis ale Franței au continuat cu tot timpul nefavorabil (vînt, ploaie). Au părăsit și competiția de dublu **Ilie Năstase** și **Ion Țiriac,** învinși surprinzător de modestul cuplu belgian **Hombergen — Mignot,** cu 1—6, 6—3, 9—11. De asemenea, au fost învinși **Santei** și **Mureșan,** cedînd în fața perechii australiene **Dibley — Masters:** 1—6, 2—6. În schimb **P. Mărmureanu,** făcînd pereche cu **B. Phillips Moore** (Australia) a trecut de primul tur, învingînd cu 6—2, 6—0 pe chilienii **Apey — Prajoux.** Un alt cuplu românesc, **Eleonora Dumitrescu — Ecaterina Roșianu** înscris în proba feminină de dublu, a pierdut în primul tur cu 1—6, 1—6 în fața redutabilelor **Judy Dalton** (Australia) — **Francoise Durr** (Franța).

Iată și alte rezultate, la dublu bărbați: **Connors, Gorman** (S.U.A.) — **Barthes, N'Godrella** (Franța), 6—1, 6—4; **Estep** (S.U.A.), **Ryan** (R.S.A.) — **Kalogheropoulos** (Grecia), **Paitison** (R.S.A.) 1—0, ab; **Koch, Mandarino** (Brazilia) — **Iovanovici** (Iugoslavia), **Zednik** (Cehoslovacia) 6—2, 6—1; **Metreveli, Lihaciov** (U.R.S.S.) — **Chanfreau, Joly** (Franța), 6—3, 6—3; **Orantes** (Spania) **Hoad** (Australia) — **Korotkov, Kakulia** (U.R.S.S.) 3—6, 6—1, 6—3; **Graebner** (S.U.A.), **Rahim** (Pakistan) — **Lloyd, Warwich** (Anglia) 4—6, 6—4, 6—2; **Barclay** (Franța), **Parun** (N. Zeelandă) — **Barany, Szoke** (Ungaria) 6—3, 6—3.

În proba de simplu masculin, o singură surpriză: Davis-cupmanul american **Jimmy Connors** a fost eliminat de modestul său compatriot **H. Solomon,** cu 4—6, 5—7, 1—6. În celelalte partide: **Orantes** (Spania) — **Iovanovici** (Iugoslavia) 6—0, 6—1, 6—1; **Proisy** (Franța) — **Gisbert** (Spania) 6—4, 6—2, 2—6, 7—5; **Pictrangeli** (Italia) — **Filiol** (Chile) 6—3, 6—2, 4—6, 6—4; **Vilas** (Argentina) — **Barany** (Ungaria) 2—6, 6—2 5—7, 8—6, 6—3; **Gimeno** (Spania) — **Hombergen** (Belgia) 6—8, 6—3, 6—2, 6—4; **Kodes** (Cehoslovacia) — **McMillan** (R.S.A.) 6—3, 6—0, 6—2; **Metreveli** (U.R.S.S.) — **Gasiorek** (Polonia) 6—0, 6—4, 7—9, 7—5.

# TELEX • TELEX • TELEX • TELEX • TELEX • TELEX

**La Modesto** (California), atletul de culoare Rod Milburn (SUA) și-a egalat propriul său record al lumii în proba de 120 yg cu timpul de 13,0. Henry Hines (SUA) a cîștigat proba de săritură în lungime cu o remarcabilă performanță de 8,40 m (a doua performanță mondială după recordul lumii deținut de Beamon cu 8,90 m).

■

**Selecționata masculină de baschet a Cehoslovaciei,** care se află în turneu în Japonia, a întîlnit, la Tokio, reprezentativa țării. Baschetbaliștii cehoslovaci au obținut victoria cu scorul de 66—48 (33—24).

■

**Maratoniștii etiopieni sînt în formă deosebită,** așa cum arată rezultatele unui recent concurs desfășurat la Addis Abeba. Alergătorul belgie, în vîrstă de 26 de ani, a parcurs clasica distanță de 42,195 km, în 2h 14:52. De remarcat că acest maraton s-a disputat pe un traseu la o mare altitudine

**Cunoscutul atlet american George Woods,** cu prilejul concursului care a avut loc la Wichita (Kansas), a aruncat greutatea la 21,26 m. Locul doi a fost ocupat de Randy Matson cu 20,79 m, Al. Feurbach, care deține cea mai bună performanță mondială a sezonului (21,42 m) nu a participat la acest concurs. George Woods a devenit al treilea atlet din clasamentul celor mai bune performanțe mondiale. Recordul lumii este deținut de Matson cu 21,78 m.

■

**Campionatul mondial de șaski (dame)** s-a încheiat în localitatea olandeză Hengelo cu victoria marelui maestru olandez Toni Seybrand care a totalizat 13,5 puncte din 18 posibile. Fostul campion al lumii, A. Andreiko (U.R.S.S.), a ocupat locul 2—3 la egalitate cu Wirsm (Olanda) — ambii cu cîte 12,5 puncte.

■

**La Varsovia s-a desfășurat un concurs atletic la startul căruia au fost prezenți componenți ai lotului olimpic al Poloniei.** Cunoscuta sprinteră Irina Szewinska a cîștigat proba de 200 m plat, cu timpul de 23,2, iar în proba de 100 m plat pe primul loc s-a clasat Diugolnecka cu 11,7. Cursa masculină de 200 m a revenit lui Werner, cronometrat în 20,9, secundat de Badenski — 21,0.

■

**În localitatea iugoslavă Trzici s-a disputat „Marele premiu al Iugoslaviei" la motocros,** cea de-a 5-a probă a campionatului mondial la clasa 250 cmc. Victoria a revenit sportivului belgian Joel Robert cu 57 puncte, urmat de compatriotul său Sylvain Geboers (39 p), finlandezul Kalevi Vehkonen și sovieticul Pavel Ruliev.

■

**Turul ciclist al Italiei a continuat cu desfășurarea etapei a 7-a,** pe distanța: Consenza—Catanzaro (151 km). Primul a trecut linia de sosire suedezul Gosta Pettersson, care l-a învins la sprintul final pe belgianul Eddy Merckx. După 4:13 a sosit grosul plutonului, condus de spaniolul Lasa. Acum, în fruntea clasamentului general individual a trecut marele favorit belgianul Eddy Merckx, urmat la 10 sec. de Pettersson și la 1:37 de spaniolul Fuente. Italianul Felice Gimondi se află pe locul 13 la 5:36.

■

**Selecționata de rugby a Angliei și-a început turneul în Republica Sud Africană,** jucînd la Pretoria cu o selecționată regională alcătuită din jucători din Transvaal. Jocul s-a încheiat cu un rezultat de egalitate: 13—13 (6—9). Întîlnirea a fost urmărită de peste 50 000 de spectatori.

■

**Echipa de rugby a orașului Cardiff** a debutat cu o categorică victorie în cadrul turneului pe care-l întreprinde în Rhodesia. Oaspeții au învins cu scorul de 24—6 (12—0) selecționata țării.

*RUGBY*

## ÎN DERBYUL ETAPEI: STEAUA — ȘTIINȚA PETROȘANI 3-3 (3-3)

Am văzut un cuplaj interesant ieri dimineață pe stadionul Ghencea, Derbyul etapei, dintre **Știința Petroșani** — aspirantă la titlul de campioană — și **Steaua,** a plăcut prin dîrzenia cu care s-a disputat, iar întîlnirea **Dinamo — Agronomia Cluj** a satisfăcut în special datorită evoluției bucureștenilor. Primul meci a fost, așa cum era de așteptat, echilibrat încă din primele minute. Studenții petroșeneni au început mai decișI și — printr-o lovitură de pedeapsă executată de **Bucos** — în min. 13 conduceau cu 3—0. Folosind bine vîntul care le era avantajos, Știința a făcut totul pentru a majora scorul. De cealaltă parte, Steaua — lipsită de aportul a 3 jucători de bază, Durbac, Șerban și Giugiuc — echilibra disputa jucînd atent în apărare, scoțînd aproape toate baloanele din grămadă, se preocupa mai mult de jocul la mînă (a reușit de altfel în min. 35 o șarjă de toată frumusețea). Cu două minute înainte de terminarea reprizei, prin **Balint** (lov. ped.), militarii aduc egalitatea pe tabela de marcaj

În repriza secundă, studenții, printr-un început vijelios, ne-au făcut să-i „vedem" cîștigătorii meciului. Dar totul n-a durat decît 10 minute, după care avantajul în teren a fost în general de partea militarilor, evident posesori ai unei condiții fizice mai bune. Scorul a rămas tot 3—3 pînă în final — **perfect echitabil față de evoluția din teren a combatanților** — deși arbitrul V. **Cismaș** îi putem reproșa un prost plasament în unele situații de joc și chiar decizii în dezavantajul Științei. Au evoluat formațiile: **STEAUA — Ionescu,** Braga, Budică, **Suciu,** Ghiță, Vasilică, Mateescu, Achim, Enăcescu, **Balint,** Pintea, Postolache Ciornei, Gheorghe, Bucur; **ȘTIINȚA — Bucos,** Burghelea, Abibula, Rădulescu, Fălcușanu, **Marinescu, Neagu,** Băltărețu, Constantin, Moromete, Talpă, Ionescu, Dinu, Ortelecan, Stănculescu.

Întîlnirea dintre **Dinamo** și **Agronomia Cluj** a plăcut mai ales datorită jocului bun al bucureștenilor din repriza secundă, cînd au și reușit nu mai puțin de 6 încercări. Scorul înregistrat la sfîrșitul meciului este demoralizant pentru clujeni, veniți la București să lupte pentru un rezultat care să-i ajute în lupta împotriva retrogradării: 9—36 (6—0). Studenții au jucat bine doar o repriză, dovadă că au și terminat-o în avantaj: 6—0 (o încercare a jui **Chihaia,** transformată de **Cordoș).** După pauză, ei au căzut fizic, dar și psihic (fiindcă le-a fost eliminat un jucător), și dinamoviștii au reușit 6 încercări, prin **Constantin** (2), **Baciu** (2), **Stoica** și **Nica** — transformate de **Florescu** (4) și **Nica** (2). În minutul 79 studenții au redus din scor (lov. ped. executată de **Hulă**): 9—36.

Bun arbitrajul lui **T. Witting.**

**Modesto FERRARINI**

*TURNEUL FINAL AL JUNIORILOR*

Ieri pe stadionul Tineretului din Capitală, s-a desfășurat prima etapă a turneului final al campionatului național de rugby al juniorilor.

Iată rezultatele înregistrate: **Grivița Roșie București — Constructorul Suceava 22—15 (4—3), Șc. sp. nr. 2 București — Șoimii Sibiu 48—3** (24—0), **Rapid „A. Vlaicu" București — C.F.R. Brașov 6—0, C.S.S. București — Farul Constanța 4—0.** De consemnat că echipa Farul nu s-a prezentat la joc, pierzînd, conform regulamentului, cu 4—0, iar meciul dintre Rapid și C.F.R. s-a întrerupt în min. 22, cînd, după eliminarea pentru loviri repetate a brașoveanului Bondrea, antrenorul acestuia și-a retras echipa din joc.

Pentru semifinalele competiției, care se vor desfășura duminică la **Constanța, s-au calificat următoarele formații: C.S.S., Grivița Roșie, Șc. sp. nr. 2** și **Rapid.**

**Dumitru NEGREA**

C.S.M. SIBIU — RULMENTUL BÎRLAD 14—6 (3—0). Partidă frumoasă, ritm alert, care a plăcut mult publicului. **Topa** (lov. ped.) a marcat pentru CSM în prima repriză (3—0), dar la reluare bîrlădeanul **Chiriță** a făcut o cursă de 40 m, realizînd o frumoasă încercare transformată de **Mihalcea** (3—6). Puțin descumpăniți, sibienii își revin și tot prin **Topa** (drop) egalează: 6—6. În continuare, sibienii insistă și reușesc două încercări prin **Lupșa** și **Răscanu.** Victorie meritată, dar mai ales prețioasă, întrucît sibienii au jucat cu unele rezerve. Foarte bine a arbitrat **Șt. Cristea — Făgăraș. (I. BOTOCAN** — coresp.).

POLITEHNICA IAȘI — SPORTUL STUDENȚESC BUCUREȘTI 12—0 (9—0). A fost un joc frumos, cu faze spectaculoase, cîștigat pe merit de studenții ieșeni, ieri în vervă de joc. A înscris **Gheorghiu** (2 lov. ped. o transf.) și **Popa** (încerc.). A condus bine arbitrul **Gh. Eftimescu** (București).

**(V. DIACONESCU** — coresp.).

**CLASAMENT**

| | | | | | | |
|---|---|---|---|---|---|---|
| 1. | Știința Petroșani | 19 | 14 | 3 | 3 | 179—74 | 49 |
| 2. | Univ. Timișoara | 18 | 14 | 0 | 4 | 215—101 | 46 |
| 3. | Dinamo | 19 | 12 | 2 | 5 | 202—114 | 45 |
| 4. | Steaua | 18 | 10 | 6 | 4 | 273—136 | 42 |
| 5. | Grivița Roșie | 18 | 10 | 4 | 4 | 241—139 | 42 |
| 6. | Rulmentul Bîrlad | 19 | 8 | 1 | 10 | 136—177 | 36 |
| 7. | C.S.M. Sibiu | 19 | 7 | 1 | 11 | 131—156 | 34 |
| 8. | Sportul Stud. | 19 | 6 | 1 | 12 | 171—226 | 32 |
| 9. | Poli. Iași | 18 | 6 | 0 | 12 | 114—162 | 30 |
| 10. | Farul Constanța | 15 | 7 | 0 | 8 | 124—158 | 29 |
| 11. | Gloria București | 19 | 4 | 1 | 14 | 137—256 | 28 |
| 12. | Agronomia Cluj | 19 | 4 | 0 | 15 | 98—344 | 27 |

**Etapa următoare: Știința Petroșani — Dinamo București; Agronomia Cluj — Grivița Roșie; Gloria Buc. — Politehnica Iași; Sp. Studențesc — C.S.M. Sibiu; Rulmentul Bîrlad — Farul Constanța; Universitatea Timișoara—Steaua.**

**Începînd de astăzi — pe Stadionul Parcul Copilului din Capitală, ora 16,30 — se desfășoară turneul final al campionatului școlilor profesionale din Ministerul Transporturilor și Telecomunicațiilor,** la care participă 6 echipe: **C.F.R. Brașov, C.F.R. Timișoara, Auto Craiova, Auto București, UMMR Cluj** și **Transporturi Iași.**

*În cadrul unui concurs de atletism care a avut loc ieri la Halle, atletul* Lothar Milde *(R. D. Germană) a aruncat discul la 67,02 m — cea mai bună performanță mondială a anului. În fotografie: Milde își ia elanul*
*Foto: A.D.N. — Zentralbild*

## PRONOSPORT

| | | |
|---|---|---|
| I. | Farul — U.T. Arad | 1 |
| II. | Steagul roșu — Steaua | x |
| III. | A.S.A. Tg. M. — C.F.R. Cluj | 1 |
| IV. | „U" Cluj — Petrolul | x |
| V. | F.C. Argeș — „U" Craiova | 1 |
| VI. | Dinamo — Jiul | 1 |
| VII. | S.C. Bacău — Politehnica | 1 |
| VIII. | Dunărea — C.F.R. Pașcani | x |
| IX. | Chimia Rm. V. — Progr. Buc. | 1 |
| X. | Polit. Tim. — Min. B.M. | 1 |
| XI. | Vult. Bugoj — C.F.R. Arad | 1 |
| XII. | Corvinul — C.S.M. Sibiu | 2 |
| XIII. | Metal. Cugir — C.F.R. Tim | 1 |

Fond de premii 364.757 lei.

Plata premiilor pentru acest concurs se va face astfel:

**În capitală** de la 2 iunie pînă la 12 iulie 1972 inclusiv

**În țară** de la 6 iunie pînă la 12 iulie 1972 inclusiv.

**Rubrică redactată de LOTO-PRONOSPORT**

# 29 DE GOLURI – RECORD AL CAMPIONATULUI DIVIZIEI A

**fotbal**

## DE LA „MOMENTUL OBLEMENCO“ LA „MOMENTUL JERCAN“

**F.C. ARGEȘ 4(1)**
**Univ. CRAIOVA 2(1)**

**PITEȘTI, 28 (prin telefon, de la trimisul nostru)**

În stadionul din Trivale, primul eveniment a fost, ați ghicit, intrarea lui Dobrin. Aceasta a fost un suport moral, dar, mai cu seamă, pentru public. Pentru că, pe gazon, startul a fost favorabil echipei craiovene, care a început mult mai sigur și mult mai inspirată în atac acest meci. Violeții păreau legați de picioare și această suferință a gazdelor avea să dureze întreaga repriza întîi. *Mai cu seamă că, în min. 8, Țarălungă a demarat uitat de Ivan, și a centrat, găsind nepregătită întreaga apărare argeșeană și pe portarul Stan și a deschis scorul.* Trei minute mai tîrziu s-a plasat momentul psihologic al partidei, cînd după o acțiune a lui Marcu, Oblemenco a șutat în bară. De abia de acum oamenii lui Halagian se mai trezesc din buimăceala începutului și se arată în fața porții lui Papuc. După un voleu splendid al lui Dobrin (min. 13), *Jercan pătrunde și este faultat de Niculescu, arbitrul acordă cu destule ezitări lovitura de pedeapsă impusă de fază. Dobrin execută în stînga lui Papuc și... 1—1.* Partida va continua pînă la pauză pe următorul leit-motiv: acțiunile poziționale ale lui F.C. Argeș, adeseori punctate de contraatacurile craiovenilor, care au în Țarălungă, Oblemenco și, mai cu seamă, în Marcu săgeți foarte veninoase...

Pauza va schimba complet aspectul jocului. Ea a fost, se vede, un sfetnic bun numai pentru piteșteni, care erau alții în această parte a întîlnirii. Începutul limpezirii jocului lor va veni de la linia mediană, unde Prepurgel a făcut 45 de minute excelente, și de la o înțeleaptă manieră tactică, trecerea lui Dobrin pe aripa dreaptă, de unde el a făcut mai multe acțiuni de gol. *Așa a venit de altfel, punctul victoriei (min. 52), cînd o pătrundere a decarului piteștean se soldează cu o minge venită plocon în picioarele lui Jercan, care a profitat de uluirea fundașilor de la Universitatea și a portarului Pilcă.* Vor urma veritabile recitaluri ale ofensivei piteștene, cu Pilcă salvînd două goluri gata făcute (min 64), la șuturile lui Dobrin și Radu și cu două bare în aceeași fază, la mingile expediate de aceiași jucători. *În min. 80. emoția pleacă de pe stadion și din inimile jucătorilor violeți prin golul lui Radu, la capătul unei acțiuni personale. Prepurgel încheie seria golurilor echipei din Trivale : o precisă reluare cu capul a unei centrări model efectuată de Dobrin, iar Neagu ridică la 6 numărul golurilor înscrise la Pitești,* profitînd de o ezitare colectivă a apărării gazdelor. Piteștiul a trăit azi (n.r. ieri) meciul său și pe cel de la Constanța, așa că în această duminică am auzit de șapte ori urale din tribună, la golurile înscrise de echipa favorită și în momentele cînd marcau elevii lui Cosmoc.

**Eftimie IONESCU**

Stadion „1 Mai“ : timp ideal pentru fotbal ; teren excelent ; spectatori aproximativ 15 000. Au marcat : ȚARĂLUNGĂ (min. 8), DOBRIN (min. 21 din 11 m), JERCAN (min. 52), RADU (min. 80), PREPURGEL (min. 82), și NEAGU (min. 85). Raportul șuturilor la poartă : 22—11 (pe spațiul porții 11—7). Raport de cornere : 7—2.
F.C. ARGEȘ : Stan — Ciolan, Olteanu (min. 85 Barbu), VLAD, Ivan — PREPURGEL, M Popescu (min. 85 D. Ștefan) — Radu, Frățilă, DOBRIN, JERCAN.
UNIVERSITATEA : Papuc (min. 34 Pilcă) — Niculescu, BÎTLAN, Sameș, Velea — STRÎMBEANU, BERNEANU — Țarălungă (min. 57 Neagu), Niță, Oblemenco, MARCU.
A arbitrat T. LECA (Brăila) ★★★, ajutat la linie de Gh. Ștefănescu (Galați) și T. Prodan (Brăila).
Trofeul Petschovschi : 10.
La tineret-rezerve : F.C. Argeș — Universitatea 0—1 (0—0).

*Rapid deschide scorul.* Marin Stelian — *plecat in acțiune din afara careului — pătrunde în dribling și înscrie pe sub* Bologan, *care-i plonjase la picioare.*
Foto : S. BAKCSY

## FESTIVAL DE GOLURI GIULEȘTENE

**RAPID 7(1)**
**CRIȘUL 0(0)**

După jocul din prima repriză, nimeni nu întrezărea avalanșa de goluri de după pauză. E drept, Rapid dominase copios (și avea s-o facă și în repriza a doua), asediase perioade întregi poarta bravului Bologan, bara se opusese de două ori (Pop min. 21 și Bologan șut al lui Dumitru respins în stîlpul porții și apoi în corner, în min. 45), obținuse 9 cornere și numai un singur gol (min. 40), dintr-o acțiune personală a lui **Marin Stelian,** care — profitînd și de ezitarea apărătorilor adverși — a pătruns pînă în fața porții și a marcat pe sub Bologan. Pînă atunci, toate acțiunile giuleștenilor, purtînd deseori amprenta unor rezolvări individuale, au fost respinse de apărarea orădenilor, în timp ce atacul acestora acționase timid, sporadic (primul șut la poartă abia în min. 24, cînd Colnic a ratat o situație favorabilă). De altfel, poarta lui Răducanu a fost pusă în pericol o singură dată, în min. 35, cînd Șchiopu l-a văzut ieșit din poartă pe rapidist și a șutat de la vreo 60 m,

La reluare, tot Rapid a dominat, dar de data aceasta apărarea oaspeților n-a mai rezistat și, după înscrierea golului al doilea (min. 58, **Dumitru,** din 11 m, executat însă în condiții neregulamentare, deoarece odată cu Dumitru au pătruns în careu și Boc și Neagu), a cedat complet. Și golurile au început **să curgă,** după acțiuni rapide, frumos desfășurate, la care au contribuit Marin Stelian, Angelescu, Năsturescu, Dinu, Dumitru, **Neagu** min. 70, 72, 79 (5—0), ultimul un plocon al lui Marin Stelian, **Dumitru** min. 82 (6—0) și **Marin Stelian** min. 90 (7—0) au realizat scorul etapei și al campionatului.

O victorie, firește, pe deplin meritată, după un joc bun, în general, dar umbrită de un gest urît al lui Răducanu, care l-a lovit în mod brutal, intenționat, cu piciorul pe Tămaș.

**Petre GAȚU**

Stadionul Republicii, teren bun, timp foarte călduros, spectatori circa 6.000 Au marcat : MARIN STELIAN (min. 40 și 90), DUMITRU (min. 58 din 11 m și 82) și NEAGU (min. 70, 72 și 79). Raportul șuturilor la poartă : 33—7 (pe poartă : 19—1). Raport de cornere : 15—3
RAPID : Răducanu — POP, BOC, Lupescu (min. 75 Mușat), Codrea — Dinu, DUMITRU — NĂSTURESCU, MARIN STELIAN, NEAGU, Codreanu (min. 46 Angelescu).
CRIȘUL : BOLOGAN — Sărac, Lucaci, DĂRĂBAN, Petre Nicolae — Bedea, SCHIOPU — Tămaș (min. 55 Bocșa), Agud (min. 46 Bîrta) COLNIC, Covalcic.
A arbitrat : I. RITTER (Timișoara) ★★★ (erori în aprecierea unor infracțiuni de joc), ajutat la tușă de I. Boroș și G. Blau (a lăsat nesemnalizate cîteva poziții de ofsaid).
Trofeul Petschovschi : 7.
La tineret-rezerve : Rapid — Crișul 0—0.

## CONSTĂNȚENII ȘI-AU LUAT REVANȘA...

**FARUL 3(1)**
**U.T.A. 1(1)**

**CONSTANȚA, 28 (prin telefon, de la trimisul nostru)**

Nici n-a început bine partida și liderul, intrat timorat în teren după șocul de miercuri, primea primul gol : **Tănase a executat o lovitură liberă (la un fault comis asupra lui de către Popovici) și Oprea a reluat în plasă din apropiere.** Ofensiva Farului a continuat, în pofida vîntului inamic, cu mingi servite în adîncime din linia a doua. În min. 13, Caraman are un culoar larg în careul de 16 m dar s-a pripit și a șutat în Vidac, ieșit la micșorarea unghiului. **De la Vidac, balonul a circulat pe traiectoria Broșovschi, Both și ultimul a adus egalarea, înscriind în colțul lung, spre stupefacția apărării imediate a Farului care s-a oprit acuzînd ofsaid.** Golul venit repede a avut darul de a mai deconecta formația textilistă care a prins să treacă mai cursiv la atac. În min. 22 suporterii localnicilor au înmărmurit : Ghirca a gafat ca un începător, i-a pasat în careu lui... Broșovschi care, singur-singurel la 6 m, în poziție excelentă, a trimis cu sete în... portarul Popa. Și în continuare U.T.A. a preparat mai atent în treimea de mijloc, de unde a surprins descoperită apărarea Farului cu mingi lungi spre vîrfurile centrale. La o asemenea pasă lungă (min. 32), Domide s-a aflat aproape de gol, dar ezitînd o fracțiune de secundă i-a permis lui Popa să iasă și să rezolve in extremis. Spre sfîrșitul reprizei, Farul a revenit în atac, dar n-a mai reușit să înscrie.

O va face, însă, destul de repede după reluare, mai precis în min. 52: **Caraman a urmărit mai atent mingea trimisă lung în careu, Lereter l-a talonat circa 10—15 m pentru a-l jena în execuție, dar Vidac s-a încăpățînat să rămînă pe linia porții și a primit gol, de la numai 2—3 m.** Două schimbări la U.T.A. (Ziller și Axente pentru a-i înlocui pe Vidac și Kun) au constituit un reviriment. În min. 81, la o centrare a lui Domide, Both a fost foarte aproape de egalare, dar a reluat defectuos cu capul de la marginea careului mic. Jocul se îndrepta spre final. **În min. 85, la un duel pentru balon în careul oaspeților Lereter — Caraman, textilistul părea în avantaj ; a ezitat însă să rezolve într-un fel și constănțeanul i-a suflat mingea ; a pasat-o în careu lui Turcu care a centrat paralel cu poarta. Pojoni încearcă intercepție, dar în tentativa sa se dezechilibrează și din piept mingea îi sare pe braț și rămîne lîngă el, influențînd... continuarea fazei. Aflat în apropiere, arbitrul Petrea a acordat 11 m, transformat impecabil de Mareș: 3—1. Exprimîndu-și dezacordul față de decizie, Pojoni a insultat pe arbitru și a fost eliminat.**

**G. NICOLAESCU**

Stadion „1 Mai“: timp cu vînt; teren bun ; spectatori 12 000. Au marcat : OPREA (min 2), CARAMAN (min. 52), MAREȘ (min. 85, din 11 m) și BOTH (min 14). Raportul șuturilor la poartă : 19—12 (pe spațiul porții : 8—4). Raport de cornere : 5—5.
FARUL : Popa — Ghirca, Bălosu, MAREȘ, Nistor — Antonescu, MIHU — TĂNASE, CARAMAN, Oprea, Turcu.
U.T.A. : Vidac (min. 62 Ziller) — Birău, LERETER, Pojoni, Popovici — Petescu, Broșovschi — Sima, Domide, Kun (min. 66 AXENTE), Both
A arbitrat C. PETREA ★★★★, ajutat la linie de Ch. Manusaride și St. Lazăr (București)
Trofeul Petschovschi : 6.
La tineret-rezerve : Farul — U.T.A. 1—0 (0—0).

## NOTA ZERO LA PURTARE

**S.C. BACAU 3(1)**
**POLITEHNICA 1(1)**

**BACAU, 28 (prin telefon, de la trimisul nostru)**

Privită prin prisma unei acute și comune nevoi de puncte, ca și a nereușitelor de ambele părți din etapa precedentă, partida dintre formația băcăuană și aceea a studenților ieșeni căpăta, teoretic, încă din start, un plus de interes și de atractivitate. Pe teren, însă, lucrurile s-au confirmat doar în mică măsură, întîlnirea de pe malurile Bistriței prilejuind o dispută dîrză, de uzură, împinsă adeseori mult dincolo de limitele sportivității. Regretabilă și condamnabilă în același timp o asemenea atitudine a jucătorilor celor două echipe — și în special a celor oaspeți — care au folosit întreaga gamă de mijloace antijoc (faulturi, simulări de accidente, mingi aruncate în tribune) în lupta pentru rezultat. Atmosfera „incendiară“ din spațiul de joc a obligat, de altfel, pe conducătorul partidei să elimine în min. 29 pe **Alecu** și **Pană** și în min. 85 pe **Moldoveanu,** să arate cartonașul galben lui **Hrițcu, Romilă I, Rugiubei, Lupulescu** și să atragă atenția în repetate rînduri multor altor jucători pentru nesportivitate.

În rest, fotbalul a fost salvat de intențiile lăudabile ale gazdelor de a construi, în special în repriza a doua, cîteva acțiuni spectaculoase, și de cele patru goluri înscrise în ordine de **Mioc** (min. 23), plecat dintr-o poziție flagrantă de ofsaid nesemnalizată de tușierul Gh. Vasilescu, **Cuperman** (min. 42), după o acțiune inițiată de Lupulescu, **Băluță** (min. 81), care a reluat în poartă o minge revenită din bara la o lovitură de cap a lui Catargiu, și, în sfîrșit, **Catargiu** (min. 90) — inspirat introdus în linia de atac în ultima parte a jocului — care a reluat cu capul, din plonjon, o centrare de pe latura stîngă a terenului.

**Mihai IONESCU**

Stadion „23 August“; teren bun : vreme închisă, vînt; spectatori aproximativ 8 000. Au marcat : MIOC (min. 23), CUPERMAN (min 42), BĂLUȚĂ (min. 81), și CATARGIU (min. 90). Raportul șuturilor la poartă : 30—11 (pe spațiul porții : 20—6). Raport de cornere : 14—3.
SPORT CLUB BACĂU : CIZIC — Kiss, CATARGIU, Velicu, COMĂNESCU — Vătafu (min. 62 Sinăuceanu), Hrițcu — MIOC, Pană (min. 29 — eliminat), Rugiubei (min. 70 Florea), BĂLUȚĂ.
POLITEHNICA IAȘI : POP — Romilă I, Alecu (min. 29 — eliminat), Stoicescu, Pal — Romilă II, Simionaș — Incze IV, Lupulescu, CUPERMAN, Moldoveanu (min. 85 — eliminat).
A arbitrat N. PETRICEANU, ★★★★, ajutat (bine) la tușă de I. Pula și (cu grave erori) de Gh. Vasilescu II (toți din București).
Trofeul Petschovschi : 6.
La tineret-rezerve : Sport Club Bacău — Politehnica Iași 3—0 (1—0).

## BUCUREȘTENII AU ÎNVINS MAI LEJER DECÎT ARATĂ SCORUL

**DINAMO 3(1)**
**JIUL 0(0)**

După victoria obținută, în etapa precedentă, asupra liderului, Dinamo a fost primită ieri cu ovații de suporterii ei. Înaintea partidei cu Jiul, lui Batacliu i s-a scandat numele, ca pe timpul lui Pîrcălab. Simțindu-se obligată să-și onoreze suporterii, echipa dinamovistă a luat de la început jocul în serios, avertizînd pe Jiul că nu mai este dispusă să mai producă acele decepții inimoasei sale galerii. De la început, gazdele s-au lansat spre poarta apărată de Suciu, încercînd să străpungă apărarea supraaglomerată a Jiului, care de multe ori a aplicat și tactica ofsaidului. Dinamo s-a detașat ieri, pe toate planurile, a fost indiscutabil mai bună decît parteneța sa și era clar că numai un mare ghinion ar fi putut s-o împiedice de a nu termina învingătoare.

Verva de joc în atac a lui Florian Dumitrescu, sprijinită de acuratețea paselor ale lui Dumitriu II și Radu Nunweiller, de combativitatea celor două tinere extreme, Batacliu și Custov, de infiltrarea în atac a fundașului central Sandu, au pus la mare cazna compartimentul defensiv al oaspeților. Jiul, vizînd remiza, a căutat să rupă cursivitatea acțiunilor dinamoviste prin faulturi de joc la mijlocul terenului, mai ales Urmeș. Echipa lui Eugen Iordache, preocupată mai puțin de construcția propriului său joc, pînă în min. 29, cînd Florian Dumitrescu a deschis scorul, a scăpat basma curată numai și numai datorită lipsei de decizii a lui Batacliu (min. 1: a trimis de la 11 m peste poartă) și a lui Dumitriu II (min. 14, șutează de puțin pe lîngă poartă). Dar zeița Fortuna nu l-a putut ocroti pe Suciu pînă la capăt. **În acel minut 29, la o pasă în adîncime trimisă de Deleanu, Radu Nunweiller fuge spre balon, Suciu iese în afara careului de 16 m și respinge greșit la Florian Dumitrescu, care, de la peste 35 m, trimite balonul în poartă goală.** Dinamo stăpînește jocul, își vede mai departe de ofensivă. Insistența sa se materializează în min. 63. **Batacliu, la un schimb cu Lucescu, se duce spre colțul de 6 m, îi driblează pe Stocker și Suciu, dinamovistul centrează puternic, dar mingea, lovindu-l pe Suciu, ricoșează în gol. După două minute, Lucescu, proaspăt introdus, face o cursă irezistibilă, trece cu ușurință de Stocker și de Suciu, pentru ca să paseze lui Florian Dumitrescu, care majorează scorul. Soarta partidei fusese pecetluită.**

Ne-a plăcut mai puțin arbitrajul, nu pentru că ar fi influențat cumva rezultatul, ci pentru că tușierul Marinciu nu știe ce este... acela ofsaid și pentru că arbitrul Nicolae Cursaru nu l-a temperat pe Urmeș cu un cartonaș galben (așa cum a făcut în cazul lui Dinu și Sandu), dacă nu cu mai mult.

**Stelian TRANDAFIRESCU**

Stadionul Dinamo, teren bun, timp foarte călduros, spectatori circa 8 000; Au marcat : FL. DUMITRESCU (min. 29 și 65) și BATACLIU (min. 63). Raportul șuturilor la poartă : 19—9 (pe spațiul porții 11—3): Raportul de cornere : 5—1.
DINAMO : Constantinescu — Cheran SANDU, Dobrău, Deleanu — Dinu RADU NUNWEILLER — BATACLIU, DUMITRIU II (min. 54 Lucescu, min. 70 D Popescu), FL DUMITRESCU, Custov
JIUL : Suciu — Georgescu, DODU Stocker, Tonca — Cotormani (min 58 M. Marian), LIBARDI — Urmeș, MULTESCU, Stoian, NAIDIN
A arbitrat : N. CURSARU ★★★★, ajutat la tușă de N. Marinciu și I. Chiriță, toți din Ploiești
Trofeul Petschovschi : 10.
La tineret-rezerve : Dinamo — Jiul 1—0 (1—0).

## MECI GREU PENTRU GAZDE

**„U“ CLUJ 2(0)**
**PETROLUL 2(1)**

**CLUJ, 28 (prin telefon, de la trimisul nostru)**

Aflată undeva lîngă piscul clasamentului, după etapa precedentă, „U“ Cluj a început să trăiască viața echipelor care intră în socoteala încurcată din care se va întrupa destinul final al acestui campionat. Tocmai de aceea, clujenii nu au crezut o singură clipă că o formație relativ modestă (Petrolul) poate fi și o pradă foarte ușoară, dar de aici și pînă la inhibiția cu care „U“ a răspuns acestui meci de uzură, este o cale lungă, în stare să demonstreze că studenții mai au încă de învățat pentru a deveni maturi și redutabili pe dreptunghiul cu gazon. Rigidității gazdelor, „Petrolul“ i-a replicat cu o defensivă solidă, organizată și chiar dezinvoltă, în care Mihai Ionescu a însemnat elementul de siguranță, iar Bădin și Cringașu (cei doi „libero“, din spatele și din fața liniei de fundași), două supape care închideau prompt canalele de atac spre propria poartă. Cu Oprișan și Dincuță în avanposturi, iată capcana tactică pregătită de Oană, în care clujenii au intrat cu o naivitate surprinzătoare. Avîntul gazdelor nu a avut clarviziune și parcă nici vigoare, „argumentele“ lor au fost doar șutul imprecis și pasa neinspirată. În aceste condiții de mare presiune a careului ploieștean, „Petrolul“ a punctat de două ori prin contraatacuri solitare, duse pînă la sfîrșit de *Oprișan* și *Dincuță*, pe spatii de joc păzite defectuos de Pexa și Solomon. La 0—2 nu se mai spera practic nimic, dar *Munteanu* și-a răscumpărat (min. 76). printr-un gol, cîteva ratări anterioare. Tot el va suporta apoi un fault în careu și *Adam*, transformînd penaltyul, aduce puțină lumină pe fața încruntată a lui Onisie. După 90 de minute, sub 10.000 de umbrele care părăseau stadionul, se legăna același gînd de suporter plouat: *„Bine că s-a terminat așa!“*

**Ion CUPEN**

Stadion Municipal, timp ploios și rece, teren moale, spectatori circa 10.000 Au marcat : OPRIȘAN (min. 22), DINCUȚĂ (min. 71). MUNTEANU (min. 76). ADAM (min. 84 din 11 m). Raportul șuturilor la poartă : 26—11 (pe spațiul porții : 4—6). Raport de cornere : 8—0.
„U“ CLUJ : Ștefan — Crețu, Pexa, Solomon, Cîmpeanu — Anca, FANEA (min. 63 D Mocanu) — MUREȘAN, Munteanu, Adam, Lică.
PETROLUL : M IONESCU — N. Ionescu, BĂDIN, MIERLUȚ, Ciupitu — CRÎNGAȘU Marcu, — Dincuță, Kozarek, Moldovan, OPRIȘAN.
A arbitrat : P SOTIR ★★★★★, ajutat la tușă de A. Paraschiv și S. Stăncescu (toți din București).
Trofeul Petschovschi : 9.
La tineret-rezerve : „U“ Cluj — Petrolul 2—0 (2—0).

## VICTORIE SMULSĂ IN EXTREMIS

**A.S.A. 1(0)**
**C.F.R. CLUJ 0(0)**

**TG. MUREȘ, 28 (prin telefon, de la trimisul nostru)**

Astăzi, după ce am văzut meciul cu C.F.R. Cluj, pot spune că acel 0—5 de miercuri, de la Ploiești, ce părea de neexplicat, este perfect explicabil. Într-adevăr, perioada de întrerupere a compianatului nu a folosit formației mureșene, care și în meciul cu C.F.R. nu a fost decît o palidă reflectare a echipei din primăvară. Să fie totul din cauza lipsei coordonatorului ei de joc, Nagy, bolnav? Ar însemna să trecem cu vederea greșelile etalate astăzi de elevii lui Tiberiu Bone: marcaj de multe ori defectuos, șuturi la poartă imprecise, slab randament al mijlocașilor, imposibilitatea mureșenilor de a desface apărarea grupată a feroviarilor din Cluj. O singură dată, o pasă a lui Varodi a pus pe picior greșit linia de fund a clujenilor și *Mureșan* (min 65), prompt ca întotdeauna, a știut să speculeze momentul și să aducă astfel victoria formației sale. Ea putea fi, totuși, mai consistentă, dar portarul Gadja s-a comportat excepțional.

C.F.R.-ul, a cărei candidatură la retrogradare se menține, s-a prezentat însă destul de bine și a avut inițiativa o mare parte din timp. Deci, o figură mai mult decît onorabilă. Clujenii au avut o mare ocazie (min. 24 — M. Bretan), dar nu au reușit egalul pe care-l meritau datorită condiției de „echipă mică“, fără veleități, ce s-a înscăunat în rîndul jucătorilor și care reduce din potențialul lor real.

**Mircea TUDORAN**

Stadion „23 August“, teren alunecos din cauza ploii ; timp friguros, vînt. Spectatori aproximativ 4000. A marcat : MUREȘAN (min. 65). Raportul șuturilor la poartă : 11—5 (pe spațiul porții: 8—1). Raport de cornere : 7—8.
A.S.A. : NAGEL, Szöllösi, Szekely, ISPIR, Czako, — VARODI, Bölöni — FAZEKAȘ, Mureșan. Hajnal, Lucaci I
C.F.R. : GADJA — Lupu, Dragomir, PENZES, Roman — M. Bretan, COJOCARU — S. Bretan (min. 68 Petre Gheorghe), Vișan, Doniel (min. 71 Tegean), PETRESCU.
A arbitrat NICOLAE RAINEA (Bîrlad) ★★★★★, ajutat la tușă de N. Mogoroașă și V. Grigorescu (ambii din Craiova).
Trofeul Petschovschi : 10.
La tineret-rezerve : A.S.A. — C.F.R. 4—1 (2—0).

## DUPĂ FAZELE DE POARTĂ — REZULTAT ECHITABIL

**ST. ROȘU 0**
**STEAUA 0**

**BRAȘOV, 28 (prin telefon, de la trimisul nostru)**

Brașovenii au pregătit cu maximă atenție partida cu Steaua. Pentru a se reabilita în fața propriilor suporteri — prin joc și, bineînțeles, rezultat — după neașteptata și usturătoarea înfrîngere pe care le-a administrat-o miercuri, la domiciliu, Universitatea Craiova. Dar brașovenii n-au reușit să o facă decît în parte, cu toate că s-au dăruit mult jocului, luptînd din răsputeri să străpungă sistemul defensiv al bucureștenilor, sistem bine pus la punct, în care Ciugarin și Smarandache l-au păzit cu străşnicie pe Pescaru — mai puțin activ ca în alte meciuri —, iar Haidu a respins cu precizie cele cîteva șuturi periculoase ce l-au amenințat poarta. Dar, considerăm noi, elevii lui Proca n-au reușit o reabilitare totală și din alte cîteva motive, dintre care trebuie să amintim, în primul rînd, imprecizia șuturilor la poartă și jocul lipsit de luciditate în momentele declanșării atacurilor.

Și totuși, brașovenii ar fi putut să înscrie, în minutele 26, 54 și 70, dar șuturile violente ale lui Györfi (primele două) și Șerbănoiu au fost parate spectaculos de Haidu. La rîndul lor, bucureștenii și-au creat și ei două bune situații de gol : în min. 12, Tătaru, scăpat spre poarta lui Adamache, e faultat de Olteanu la circa 25 m ; în min 72, același atacant bucureștean a executat precis o lovitură de la 20 m, obligîndu-l pe Adamache să respingă în extremis.

Dar fazele de poartă au fost destul de puține în acest joc. Așa încît rezultatul care, ca de obicei, avantajează echipa oaspete, este totuși echitabil.

**Laurențiu DUMITRESCU**

Stadionul Tineretului, teren alunecos, timp noros și rece, spectatori circa 8.000 Raportul șuturilor la poartă : 13—6 (pe spațiul porții 5—3) ; raportul de cornere : 10—3.
STEAGUL ROȘU : Adamache — IVĂNCESCU, Jenei, OLTEANU, Anghelini — Șerbănoiu, Cadar (min. 80 Necula) — Zotincă, Pescaru, Balint, GYÖRFI.
STEAUA : HAIDU — SĂTMĂREANU, Smarandache, CIUGARIN, Cristache — Naom, VIGU — Pantea, Tătaru, Năstase, Ștefănescu.
A arbitrat GRIGORE BÎRSAN ★★★★★, ajutat (bine) la linie de I. Tifrea și Th. Trofin (toți din Galați).
Trofeul Petschovschi : 9.
La tineret-rezerve : Steagul roșu — Steaua 1—0 (1—0).

# FOTBAL meridiane

### REPREZENTATIVELE R. D. GERMANE ȘI URUGUYULUI ROdează JUCĂTORI TINERI

Sîmbătă, pe stadionul Central din Leipzig, reprezentativele **R.D. Germane** și **Uruguayului** s-au întîlnit într-un meci amical încheiat — așa cum am anunțat în ziarul de ieri — cu victoria la limită a gazdelor : 1—0 (0—0). Golul victoriei a fost marcat de **Irmscher** în minutul 80.

Comentariile privind acest joc subliniază tendința netă a ambelor conduceri tehnice de a remania formațiile standard. Multe nume noi au apărut și într-o parte și în cealaltă.

Astfel, din grupul vechilor internaționali ai R.D Germane nu au fost întrebuințați decît portarul **Croy**, mijlocașul **Bransch** și atacanții **Irmscher** și **Peter Ducke.** În rest, cei mai reprezentativi fotbaliști ai noii generații, precum **Zapf, Sparwasser, Streich** și **Schulenburg.** Selecționerul **Georg Buschner** a declarat după meci că cei care l-au satisfăcut din plin au fost **Streich** și **Schulenburg.** Directorul tehnic al selecționatei RD Germane a adăugat că, acum are toate datele problemei pentru alcătuirea lotului reprezentativ pentru sezonul de toamnă, cînd încep preliminariile C.M. 1974. **„Acest lot va fi o combinată a vechii și noii generații“** a spus **Buschner.**

În echipa **Uruguayului,** „supraviețuitorii“ vechii formații au fost **Montero Castillo, Maneiro și Esparago.** Primul și ultimul au apărut ca cei mai buni jucători ai sud-americanilor pe stadionul din **Leipzig.** Posibilități de a ajunge o extremă pătrunzătoare a arătat tînărul **Carbo.**

Partida de la Leipzig a fost, în general, de un nivel tehnic mediocru

### ANGLIA ȘI SCOȚIA AU CÎȘTIGAT CAMPIONATUL INTERBRITANIC

Pentru prima oară în istoria campionatului interbritanic, titlul a fost decernat în „dublu“. **Anglia** și **Scoția,** cu punctaj egal — 4 p — și cu același golaveraj (3—1) au terminat pe primele locuri și astfel, organizatorii au hotărît ca ambelor reprezentative să le revină titlul de campioană.

Totuși, dacă „disecăm“ aceste egalități, nu trebuie să omitem faptul că în meciul direct, desfășurat sîmbătă la Glasgow, Anglia a repurtat o prețioasă victorie în fața scoțienilor (1—0) Așadar, cîștigătorii morali ai acestui campionat sînt de fapt fotbaliștii englezi. Pe „Hampden Park“ Alf Ramsey învățînd din înfringerea suferită cu cîteva zile în urmă în fața nord-irlandezilor, a aliniat cea mai bună formație. Iată echipele aliniate : **ANGLIA : Banks — Maddeley, Hughes, Storey, Mc Farland, Moore, Ball, Bell, Chivers, Marsh, Hunter. SCOȚIA : Clarke — Bowlie, Donethie, Bremner, McNeill, Moncour, Lorimer, Harford, Macari, Denis Law, Gemmel.**

În ultimul meci al campionatului interbritanic, **Irlanda de Nord** și **Țara Galilor au terminat la egalitate: 0—0.**

*Boninsegna înscrie primul gol în meciul cu Varese, cîștigat de Inter cu 3—0, în campionatul italian. Partida a avut loc sîmbătă, deoarece fotbaliștii milanezi susțin miercuri, la Rotterdam, finala C.C.E. cu Ajax Amsterdam*
*Telefoto : A. P. — Agerpres*

### ȘTIRI, REZULTATE

● Cunoscuta echipă italiană A C. Milan a acceptat invitația de a participa la turneul internațional care va avea loc între 17 și 19 iunie la Alger. La acest turneu și-au mai confirmat participarea și două echipe sud-americane : Penarol Montevideo și Palmeiras Sao Paulo (Brazilia).

● În cadrul turneului internațional de juniori de la Bruxelles, echipa vest-germană F.C. Hanovra a învins cu scorul de 2—1 formația belgiană Union St. Gilloise Alte rezultate : Luton Town (Anglia) — Daring (Belgia) 0—0; Racing White (Anglia) — Selecționata orașului Copenhaga 2—0: Crossing Schaerbeeck (Belgia) — Nantes (Franța) 0—0.

### CAMPIONATE... CAMPIONATE.

**JUVENTUS CAMPIOANA ITALIEI**

După cum era de așteptat, Juventus a cîștigat campionatul Italiei în mod firesc, în ultima etapă „Bătrîna doamnă“ nu putea pierde pe teren propriu partida cu Lanerossi. Așa s-a și întîmplat, Juve a dispus de Lanerossi Vicenza cu 2—0, fiind scutită de emoțiile rezultatelor care aveau să se înregistreze la Bologna și Milano. Totuși, la Bologna s-a înregistrat o mare surpriză. Torino, angajată în lupta pentru titlu, a cîștigat meciul cu formația locală (3—2) iar la Milano, Milan a întrecut pe Catanzaro cu un „chinuit“ 1—0.

Acum campionatul fiind încheiat, gîndurile se îndreaptă spre viitoarele întîlniri internaționale. Miercuri, echipa Internazionale va susține finala C.C.E. cu Ajax, apoi echipele din prima divizie italiană se vor întrece în tradiționalele lor partide cu formațiile din prima divizie engleză, și, în fine, echipa Italiei va juca în cursul lunii la București cu selecționata României și la Sofia cu reprezentativa Bulgariei.

Iată rezultatele și autorii golurilor din ultima etapă:

**Atalanta—Napoli 3—1 (Magistrelli 2. Bianchi, respectiv Altafini); Bologna—Torino 2—3 (Fedele și Savoldi, respectiv Bui și Agroppi 2); Juventus—Lanerossi Vicenza 2—0 (Haller și Spinosi); Mantova—Cagliari 2—1 (Petrini 2, respectiv Riva); Milan—Catanzaro 1—0 (Bigon); Roma—Verona 1—0 (Franzot); Varese—Internazionale 0—3 (Boninsegna, Frustalupi, Pelizzaro)**

**Clasament final: JUVENTUS 43 p, Milan și Torino cîte 42 p, Cagliari 39 p, Inter 38 p etc**

**Clasamentul golgeterilor: Boninsegna (Internazionale) 22 g. Riva (Cagliari) 21 g. Bigon (Milan) 14 g etc.**

**CESARE TRENTINI**

**MARSEILLE ARE 5 PUNCTE AVANS**

**În campionatul Franței, conduce Marseille cu 56 p, urmată de Nimes — 51 p, Sochaux — 47 p, Angers — 45 p etc. Rezultate înregistrate în etapa de sîmbătă : Metz — Bordeaux 1—3; Lyon — Marseille 3—3; Nimes — Saint Etienne 4—0; Nantes — Nice 4—0; Reims — Nancy 3—2; Sochaux — Lille 2—0; Bastia — Rennes 4—1; Monaco — Ajaccio 2—2.**

Redacția și administrația : București, str. Vasile Conta nr. 16 ; telefoane: centrala 11.10.05, secția corespondenți 11.51.09, interurban 72 și 286 ; telex : sportrom buc. 180. Tiparul „I. P. „Informația“, București 40.368

Tîrgu-Mureș

# ECHIPA FEMININĂ A ROMÂNIEI DIN NOU CAMPIOANĂ MONDIALĂ LA POPICE!

PROLETARI DIN TOATE ȚĂRILE, UNIȚI-VĂ!

Sportul

ZIAR AL CONSILIULUI NATIONAL PENTRU EDUCAȚIE FIZICĂ ȘI SPORT

ANUL XXVIII — Nr. 7070 | 4 PAGINI 30 BANI | Marți 30 mai 1972

*Echipa feminină a României (de la dreapta la stînga): Alexandru Andrei (antrenor), Cornelia Petrușca, Elena Trandafir, Florica Neguțoiu, Ana Petrescu, Ildico Grozăvescu, Crista Szöcs și Elena Cernat (rezerva echipei)*

# VIZITA TOVARĂȘULUI FIDEL CASTRO RUZ ÎN ȚARA NOASTRĂ

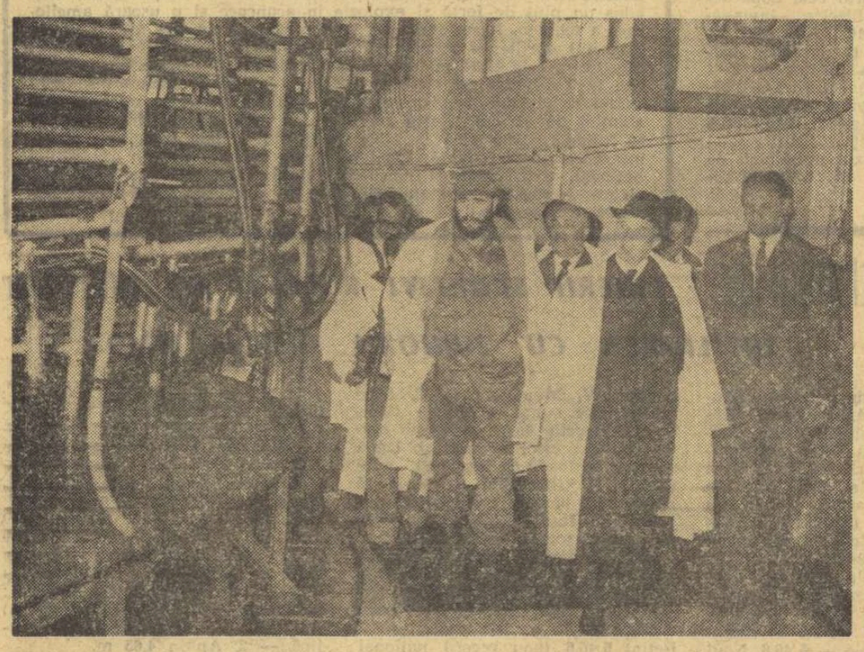

După duminica petrecută în ambianța odihnitoare a secularei păduri Scroviște, ieri, în cea de-a patra zi a vizitei în țara noastră, oaspeții cubanezi au luat cunoștință de unele aspecte ale activității agriculturii noastre socialiste.

Prim obiectiv al vizitei: Întreprinderea agricolă de stat „30 Decembrie", vast complex agroalimentar din apropierea Bucureștiului.

Însoțit de tovarășul Nicolae Ceaușescu, secretar general al Partidului Comunist Român, președintele Consiliului de Stat al Republicii Socialiste România, tovarășul Fidel Castro Ruz, prim-secretar al Comitetului Central al Partidului Comunist din Cuba, prim-ministru al Guvernului Revoluționar al Republicii Cuba, a vizitat luni dimineața Întreprinderea Agricolă de stat „30 Decembrie" din apropierea Capitalei și Institutul de cercetări pentru cereale și plante tehnice de la Fundulea.

De-a lungul traseului pe care îl străbate coloana oficială pînă în comuna „30 Decembrie", numeroși cetățeni au salutat cu căldură pe conducătorii de partid și de stat ai celor două țări.

Primul popas se face la Complexul de îngrășare intensivă a taurinelor, iar în continuare a fost vizitată ferma de vaci de lapte și secția de prelucrare industrială a laptelui și cărnii aparținînd complexului agroalimentar „30 Decembrie". Activitatea zootehniștilor, a muncitorilor de la centrul de prelucrare s-a bucurat de bune aprecieri din partea tovarășului Fidel Castro, a celorlalți oaspeți cubanezi.

După vizita la I.A.S. „30 Decembrie", tovarășii Nicolae Ceaușescu și Fidel Castro Ruz, împreună cu ceilalți conducători de partid și de stat români și cubanezi, s-au îndreptat, cu un elicopter special, spre Institutul de cercetări pentru cereale și plante tehnice de la Fundulea.

Și aici, ca pretutindeni în timpul vizitei, solii poporului cubanez au fost întîmpinați cu aceeași atmosferă entuziastă de cercetătorii și ceilalți lucrători ai institutului.

În încheierea vizitei, în cadrul unei expoziții din incinta institutului, oaspeților le-au fost prezentate mai multe soiuri de hibrizi pregătite și semințe selecționate experimentate și în perspectivă de a fi extinse în cultura mare.

★

Luni după amiază, la Consiliul de Stat s-au încheiat convorbirile oficiale între tovarășul Nicolae Ceaușescu, secretar general al Partidului Comunist Român, președintele Consiliului de Stat al Republicii Socialiste România, și tovarășul Fidel Castro Ruz, prim-secretar al Comitetului Central al Partidului Comunist din Cuba, prim-ministru al Guvernului Revoluționar al Republicii Cuba.

Convorbirile s-au desfășurat într-o atmosferă de caldă prietenie, deplină înțelegere, stimă și respect reciproc.

La încheierea convorbirilor, a fost adoptat comunicatul comun româno-cubanez, care va fi dat publicității.

★

Luni seara, în saloanele Casei Centrale a Armatei, tovarășul Fidel Castro Ruz, prim-secretar al Comitetului Central al Partidului Comunist din Cuba, prim-ministru al Guvernului Revoluționar al Republicii Cuba, a oferit o recepție în onoarea delegației de partid și guvernamentale a Republicii Socialiste România, condusă de tovarășul Nicolae Ceaușescu, secretar general al Partidului Comunist Român, președintele Consiliului de Stat.

Înainte de începerea recepției au fost intonate Imnurile de Stat ale Republicii Socialiste România și Republicii Cuba.

Recepția s-a desfășurat într-o atmosferă caldă, prietenească.

(Agerpres)

## ÎN CINSTEA CONFERINȚEI NAȚIONALE A P.C.R. ȘI A CELEI DE-A XXV-A ANIVERSĂRI A REPUBLICII

# ANGAJAMENTE SPORITE PENTRU DEPĂȘIREA PLANULUI CINCINAL

**Întregul nostru popor trăiește zile de o puternică efervescență politică, întîmpinînd Conferința Națională a Partidului și ce-a de a 25-a aniversare a proclamării Republicii.**

**Aceste două evenimente, cu profunde rezonanțe istorice în viața României, declanșează în rîndurile celor ce muncesc efluvii noi de entuziasm, hotărîrea nestrămutată de a le onora cu noi izbînzi pe tărîmul construcției socialiste, pentru îndeplinirea exemplară, înainte de termen, a cifrelor noului Plan Cincinal.**

**În acest sens, pe adresa Comitetului Central al Partidului Comunist Român, a tovarășului Nicolae Ceaușescu personal, au sosit telegrame în care se raportează realizările obținute în primele cinci luni ale anului și angajamentele luate suplimentar pînă în prezent.**

**În rîndurile de mai jos noi vești privind suplimentarea angajamentelor oamenilor muncii în cinstea acestor importante evenimente.**

### JUDEȚUL CLUJ

În urma studierii atente a posibilităților de sporire a producției și a eficienței acesteia, o recentă plenară a Comitetului județean de partid Cluj a stabilit obiective sporite în întrecerea socialistă în cinstea Conferinței Naționale a Partidului și aniversării Republicii, între care:

— depășirea valorii producției marfă și a prestărilor de servicii cu 250 milioane lei (față de angajamentul inițial anual de 150 milioane lei), din care pînă la Conferința Națională 175 milioane lei;

— suplimentarea angajamentului de livrări la fondul pieței de la 30 milioane lei la 60 milioane lei, din care 50 milioane lei pînă la Conferința Națională;

— suplimentarea angajamentului anual de beneficii de la 22 milioane lei la 50 milioane lei, din care cel puțin 40 milioane lei se vor realiza pînă la Conferință;

— realizarea pînă la Conferința Națională a cel puțin 70 la sută din celelalte prevederi ale angajamentelor luate de organizația județeană de partid în întrecerea socialistă pe acest an.

### JUDEȚUL BRAILA

Oamenii muncii din industria județului Brăila, sub îndrumarea Comitetului județean de partid, au analizat temeinic actualele angajamente și au ajuns la convingerea că, prin eforturi susținute, printr-o judicioasă valorificare a tuturor resurselor de care dispun, își pot suplimenta angajamentele inițiale. Astfel, la producția marfă industrială de la 105 milioane lei la 185 milioane lei; la livrări către fondul pieței de la 15 milioane lei la 30 milioane lei. La export, angajamentul îmbunătățit este de 2,3 milioane lei valută, aproape de două ori mai mare ca la cel inițial. La capitolul beneficii angajamentul a fost suplimentat de la 15 milioane lei la 41 milioane lei. De asemenea, a fost suplimentat angajamentul în domeniul economisirii metalului și masei lemnoase.

### JUDEȚUL IALOMIȚA

Dorind ca alături de întregul nostru popor să întîmpine cu rezultate și mai bune Conferința Națională a Partidului și cea de-a 25-a aniversare a Republicii, comuniștii, toți muncitorii, tehnicienii și inginerii din industria județului Ialomița s-au angajat pînă acum să suplimenteze angajamentul inițial de la 40 la 80 milioane lei — producție globală și marfă, iar printr-o mai bună folosire a utilajelor și suprafețelor de producție, să obțină economii importante de materii prime și să îmbunătățească calitatea produselor.

# Sportivele noastre au stabilit și două noi recorduri mondiale

Ieri, la Split, la cea de a IX-a ediție a campionatelor mondiale de popice, echipa noastră feminină a triumfat din nou, devenind pentru a patra oară consecutiv campioană a lumii. Această deosebită performanță, la care se mai adaugă cele două noi recorduri mondiale stabilite pe pistele C.M. (pe echipe și individual, de către Elena Trandafir) confirmă, cu prisosință, progresul realizat de sportul popicelor în țara noastră.

Realizatoarele acestui splendid succes sînt maestrele emerite ale sportului **ELENA TRANDAFIR, CORNELIA PETRUȘCA, FLORICA NEGUȚOIU, CRISTA SZÖCS, ANA PETRESCU,** precum și mezina formației, **ILDICO GROZĂVESCU.** Rezerva echipei, tot o maestră a sportului, **ELENA CERNAT.** Antrenor: **ALEXANDRU ANDREI.** Tuturor acestor valoroase reprezentante ale sportului românesc, calde felicitări, urări de noi și mari succese!

**SPLIT, 29 (prin telefon, de la trimisul nostru special). —**

La această ediție a mondialelor lupta pentru medalia de aur la echipele feminine a fost extrem de echilibrată. Duminică seară, după ce jucătoarea noastră de pe postul nr. 3, **Crista Szöcs** a evoluat cu siguranța care a consacrat-o în sportul popicelor — doborînd 436 p d — echipa română a remontat handicapul de după două schimburi și astfel confruntarea din prima zi (după trei schimburi) adusese următoarea ierarhizare: România 1 272 p. d., R.D.G. 1 264, Cehoslovacia 1 254, Ungaria 1 235, Iugoslavia 1 226, R.F.G. 1 223 și Austria 1 220. Așadar, la jumătatea întrecerilor, toate competitoarele se aflau departajate pe distanța a numai 52 de popice, diferență care, în următoarele schimburi, putea fi refăcută, teoretic, de oricare dintre participante. Reuniunea de luni, decisivă, a început deci sub semnul unei aprige dispute. După ce au intrat în joc schimburile patru, lucrurile s-au mai limpezit, în frunte fiind România și R. D. Germană. Spre surprinderea generală a apărut însă în lupta pentru întîietate și echipa Cehoslovaciei, care prin Maria Selingerova (444 p. d.) a urcat un loc în clasament. Maestra emerită a sportului **Elena Trandafir,** schimbul patru al formației noastre, a început puternic, impresionînd prin precizia și stilul ei de joc. În vervă deosebită, ea nu greșește nici o lovitură doborînd 468 de popice, performanță care constituie un nou record mondial (v. r. — 464 — datat din 1968 de la C. M. din Austria). Ca urmare a excelentei sale comportări reprezentativa noastră se distanțează în clasament și, cu două schimburi înainte de final, pe primele locuri se află echipele: România cu 1 740 p. d., Cehoslovacia 1 698 p. d. și R.D.G. 1 676 p. d.

Ultimele două schimburi ale echipei române, **Florica Neguțoiu** și **Cornelia Petrușcă,** au acționat admirabil asigurînd victoria echipei române. Sextetul antrenat de **A-**

**Tr. IOANIȚESCU**

*(Continuare în pag. a 4-a)*

*Echipa Dinamo București, pentru a 10-a oară campioană de baschet a României. De la stînga la dreapta, rîndul de sus:* Constantin Dragomirescu, Radu Diaconescu — *căpitanul echipei,* Gheorghe Dumitru, *prof.* Dan Niculescu — *antrenorul echipei,* Adolf Cernea, Gheorghe Novac, Teodor Săuca; *rîndul de jos:* Mihai Zisu, Mircea Chivulescu, Pavel Visner, Dinu Haneș, Grigore Bradu

Foto: Dragoș NEAGU

## SELECȚIONATA DE RUGBY TINERET A BUCUREȘTIULUI VICTORIOASĂ

Rugbyștii polonezi grupați în selecționata de tineret a orașului Varșovia au susținut un nou joc în Capitală, întîlnind de data aceasta selecționata similară a municipiului București. La capătul unui joc de nivel tehnic și spectacular mediu, jucătorii români au învins cu scorul de 22—18 (12—0). Au înscris: Constantin (2 încerc. + transf.), Țițirigă (încerc.), Giugiuc (lov. ped. + transf.), Octavian (lov. ped.) pentru gazde, respectiv Banaczek (2 încerc), Soszynski și Roniker (cîte o încerc.) și Stasiolek (transfr.).

## TINERELE GIMNASTE ROMÂNCE ÎNVINGĂTOARE ÎN MECIUL CU BULGARIA

În sala de gimnastică din municipiul Gh. Gheorghiu-Dej s-a desfășurat întîlnirea internațională de gimnastică dintre echipele de junioare ale României și Bulgariei. Viu disputat și de un nivel calitativ apreciabil, meciul s-a încheiat cu dubla victorie a sportivelor românce, învingătoare atît pe echipe cît și la individual compus. Iată rezultatele: echipe — România 185,90 p, Bulgaria 182,80 p. Individual compus: Vanda Ispravnicu (R) 37,75 p, Nadia Comănici (R) 37,60 p, Maria Kirșkeva (B) 37,50 p. Pe aparate, victoriile au revenit gimnastelor românce Ispravnicu (sărituri și bîrnă) și Comănici (paralele și sol).

# DOI „ARBITRI" SEVERI — FARUL ȘI PETROLUL — AU HOTĂRÎT ORDINEA TRIPLĂ DIN FRUNTEA CLASAMENTULUI DIVIZIEI A DE FOTBAL

**● Urmează 5 runde de mare tensiune ● Atît în lupta pentru titlu, cît și pentru evitarea retrogradării, hotărîtoare vor fi punctele obținute în deplasare ● Sportivitatea a început să sufere ● Neagu a redevenit spaima apărărilor**

**...Axa de maxim interes Pitești — Constanța — Cluj** și-a onorat promisiunile. Conectîndu-ne bătăile inimii la pasionanta transmisiune radiofonică de pe cele trei fronturi, am trăit din plin tripla bătălie care a solicitat puternic lumea iubitorilor de fotbal din țara noastră. Matura echipă arădeană n-a reușit să neutralizeze aprigă dorință de revanșă a constănțenilor — anul trecut, virtuali participanți la Cupa U.E.F.A. în momentul în care U.T.A. le-a destrămat speranțele printr-o victorie-șoc pe malul mării. Arbitri necruțători în duelul U.T.A. — F.C. Argeș, marinarii și-au impus duminică legea în fața arădenilor. Cum, mîine, litoralul va găzdui — în alte 90 de minute decisive — și echipa piteșteană, se poate spune că lupta pentru titlu va purta viza directă a Farului.

Deși a luat duminică un start defavorabil, F.C. Argeș a materializat, în cele din urmă, cu pre-

**Marius POPESCU**

*(Continuare în pag. a 3-a)*

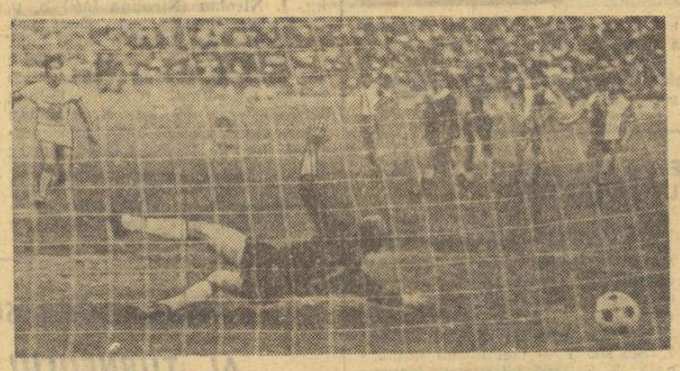

*Momentul penalty-ului la Constanța:* Mareș *a șutat plasat și puternic, în dreapta lui* Ziller, *făcînd inutil plonjonul acestuia. Este 3—1 pentru Farul și U.T.A. a cedat șefia clasamentului...* Foto: V. ONESA

### IATĂ PROGRAMUL ETAPEI DE MÎINE

| | |
|---|---|
| JIUL | — RAPID |
| C. F. R. CLUJ | — SPORT CLUB BACAU |
| CRIȘUL | — DINAMO |
| UNIVERSITATEA CRAIOVA | — PETROLUL |
| STEAUA | — POLITEHNICA IAȘI |
| A. S. A. TG. MUREȘ | — STEAGUL ROȘU |
| U. T. A. | — UNIVERSITATEA CLUJ |
| FARUL | — F. C. ARGEȘ |

*PUNCT FINAL ÎN CAMPIONATUL BASCHETBALIȘTILOR*

# NOVAC ȘI DIACONESCU AU PURTAT SPRE A X-a VICTORIE CULORILE CLUBULUI DINAMOVIST

Desfășurat într-un total anonimat — nicicînd o asemenea competiție nu a fost tratată cu atîta indiferență — turneul final al campionatului masculin de baschet nu a modificat absolut nimic în ierarhia stabilită de cele trei tururi anterioare. Dinamoviștii bucureșteni, al căror succes se contura cu cîteva săptămîni înainte, și-au primit, afectați puțin de dușul primit chiar în seara victoriei finale, tricourile și medaliile de campioni, iar baschetbaliștii de la Steaua și Politehnica București i-au urmat în ordine pe podiumul de premiere. Triumvirat complet al Capitalei, de care reprezentantele provinciei nici nu s-au putut apropia.

Echipa din șos. Ștefan cel Mare a reușit — performanță demnă de subliniat — să cucerească cel de al 10-lea titlu de campioană. Tot 10 medalii, în frumoasa panoplie a familiei, are la această oră și Dan Niculescu (ca jucător și antrenor), care a condus cu multă pricepere și devotament echipa dinamovistă spre noua vic-

**Adrian VASILIU**

*(Continuare în pag. a 2-a)*

*CU TREI LUNI ÎNAINTEA J. O.*

# CANDIDAȚII OLIMPICI LA TALERE NU CONFIRMĂ — DEOCAMDATĂ — SPERANȚELE

**● Interviu cu antrenorul federal P. Cișmigiu ● Comportări și explicații nesatisfăcătoare ● Trebuie acționat cu toată fermitatea pentru eliminarea carențelor**

În localitatea spaniolă Eurovillas s-au încheiat cu cîtva timp în urmă campionatele europene de talere aruncate din turn (skeet) și șanț (trap). Rezultatele se cunosc și ele nu au avut darul să-i mulțumească pe reprezentanții noștri la Sencovici (locul 23 cu 189 t), Cojocaru (33 — 185 t), Pintilie (41 — 183 t), Diaconu (48 — 181 t) la skeet și Dumitrescu (7 — 182 t), Florescu (8 — 180 t), Marinescu (60 — 158 t), Popovici (70 — 145 t) la talere lansate din șanț. Cu excepția lui Dumitrescu și Florescu, ceilalți șase trăgători s-au situat cu mult sub baremurile la care poate să aspire un concurent la Olimpiadă.

Dorind să aflăm explicațiile acestei comportări surprinzător de slabe a majorității țintașilor români, l-am rugat pe antrenorul federal **Petre Cișmigiu,** antrenor coordonator al loturilor olimpice care a fost prezent la Eurovillas, să ne furnizeze amănuntele necesare.

**— Mai întîi, ne-ar interesa cîteva caracterizări generale asupra competiției pe care a-ți urmărit-o.**

— În primul rînd, o precizare. Inițial, campionatele continentale erau programate pentru sfîrșitul lunii iulie, începutul lui august.

**Constantin COMARNISCHI**

*(Continuare în pag. a 3-a)*

AUTOMOBILISM

# FRAȚII IONESCU - CRISTEA AU CÎȘTIGAT „RALIUL PRIMĂVERII"

● Cupa „SPORTUL" a revenit echipajului D. Iarca — P. Prichea

Cea de a V-a ediție a „Raliului primăverii", încheiată duminică, — după ce 46 de echipaje au avut de străbătut distanța București—Sibiu și retur și de trecut peste dificultățile unor probe speciale — a demonstrat, încă o dată, că automobilismul (și nu numai auto... turismul !) cîștigă noi adepți.

Organizată de Școala de șoferi amatori din București, tradiționala competiție se înscrie pe linia acelora care au drept scop dezvoltarea aptitudinilor de „specialitate" ale participanților și ridicarea măiestriei conducerii mașinii. Putem spune că organizatorii și-au atins scopul, în „caravana" automobilistică putînd fi văzute atît echipaje cu o bogată experiență, cît și de începători.

Dacă prima parte a raliului, cea de rezistență și regularitate, a fost trecută cu bine de majoritatea concurenților (au abandonat cursa doar 3 echipaje din cauza unor defecțiuni mecanice), cea de a doua — probele speciale (foarte spectaculoase, de altfel) disputate la sosirea în Sibiu și București — a constituit „punctul cheie" în departajarea participanților. Cei care au reușit să treacă cu bine acest „obstacol" și-au văzut eforturile răsplătite cu locuri fruntașe în clasamente.

Fără îndoială, organizarea unor astfel de raliuri — destinate cu precădere începătorilor — este binevenită, și în această direcție, meritul Școlii de șoferi, inițiatoarea acestei competiții, este incontestabil. Desigur, se cuvin menționate și eforturile depuse de organele de miliție, de consiliile populare ale sectorului 3 București și municipiului Sibiu pentru asigurarea unor cît mai bune condiții de concurs.

„Raliul primăverii" și-a dovedit, încă o dată, utilitatea. Credem, de asemenea, că astfel de raliuri, menite să contribuie la dezvoltarea automobilismului, ar trebui organizate mai des.

În urma omologării rezultatelor a fost stabilită ierarhia definitivă. Pe primul loc în clasamentul general s-a clasat echipajul **Eugen Ionescu Cristea—Alexandru Ionescu Cristea.** Cupa oferită de ziarul „Sportul" celui mai bun echipaj de „începători" a revenit lui **Dan Iarca și Paul Prichea.**

**CLASAMENT GENERAL:** 1. Eugen Ionescu Cristea — Alexandru Ionescu Cristea 270,3 p, 2. D. Iarca — P. Prichea 277 p, 3. N. Mihăilescu — A. Nicolescu 284,4 p.

**CLASAMENT CONSACRAȚI:** 1. Eugen Ionescu Cristea — Alexandru Ionescu Cristea 270,3 p, 2. I. Santa — M. Santa 326,8 p, 3. C. Căpriță — R. Ionescu.

**CLASAMENT SPECIAL:** 1. I. Cătuneanu — A. Mureșanu 301,1 p, 2. C. Ionescu — P. Nicolescu 343,8 p, 3. S. Munteanu — V. Topciu 361,2 p.

**CLASAMENT PE CLASE (începători): clasa a V-a:** 1. A. Popescu — M. Breazu 323,3 p, 2. C. Oroveanu — A. Stoica 367,1 p, 3. G. Brănaru — P. Jireghie 429,7 p; **clasa a IV-a** 1. I. Ștefănescu — C. Ulăreanu 328 p, 2. M. Galin — Gh. Fotescu 334,7 p, 3. I. Velicu — M. Chioseaua 340,8 p; **clasa a II-a:** 1. D. Iarca — P. Prichea 277 p, 2. N. Mihăilescu — A. Nicolescu 284,8 p, 3. D. Paraschivescu — A. Bornaz 338,7 p; **clasa I:** 1. D. Macovei — A. Leferent 360,8 p, 2. Olimpia Georgescu — C. Rusu 419,5 p.

**CLASAMENT PE ECHIPE:** 1. Școala de șoferi amatori București, 2. Echipa Sibiu, 3. Danubiana.

Festivitatea de premiere va avea loc azi de la ora 19 în sala Modern-Club (bd. Bucureștii Noi 49).

**Emanuel FÂNTÂNEANU**

handbal

În campionatul feminin situația este definitiv lămurită

# VALOAREA TEHNICĂ NU TREBUIE SĂ FIE SINGURA VIRTUTE A SPORTIVULUI

Încă înaintea ultimei etape, campionatul feminin de handbal, Divizia A, poate fi socotit încheiat. UNIVERSITATEA TIMIȘOARA — cu un avans de 5 puncte asupra celei de a doua clasate **(Universitatea București)** — este noua campioană a țării, în timp ce „U" BUCUREȘTI are asigurate medaliile de argint, iar I.E.F.S. pe cele de bronz. Fără discuție, o primă caracteristică a acestui campionat este aceea că a fost dominat de echipele studențești, Universitatea

**CLASAMENTUL**

| | | | | | | | |
|---|---|---|---|---|---|---|---|
| 1. „U" TIMIȘOARA | 26 | 23 | 1 | 2 | 411—246 | 47 |
| 2. „U" București | 26 | 20 | 2 | 4 | 360—275 | 42 |
| 3. I.E.F.S. | 26 | 14 | 3 | 9 | 302—262 | 31 |
| 4. Voința Odorhei | 26 | 11 | 1 | 14 | 236—276 | 23 |
| 5. Mureșul Tg.M. | 26 | 10 | 3 | 13 | 277—296 | 23 |
| 6. Rapid | 26 | 9 | 4 | 13 | 261—277 | 22 |
| 7. Textila Buhuși | 26 | 9 | 3 | 14 | 279—320 | 21 |
| 8. Rulmentul Bv. | 26 | 8 | 3 | 15 | 310—362 | 19 |
| 9. Confecția | 26 | 6 | 4 | 16 | 278—320 | 16 |
| 10. „U" Cluj | 26 | 6 | 4 | 16 | 304—404 | 16 |

**MECIURILE ULTIMEI ETAPE**

Duminică sînt programate partidele etapei a XXVII-a, ultima a acestei ediții a campionatului feminin de handbal, divizia A:

● **Brașov:** Rulmentul — Rapid București

● **Buhuși:** Textila — Universitatea București

● **Timișoara:** Universitatea — I.E.F.S.

● **Cluj:** Universitatea — Voința Odorhei

● **București:** Confecția — Mureșul Tg. Mureș (teren Dinamo, ora 9).

Timișoara fiind — de departe — cel mai bun, mai valoros și mai omogen team al campionatului, iar Universitatea București și I.E.F.S. echipe de prim eșalon, din ce în ce mai valoroase, mai preocupate de găsirea unor idei tactice care să dea eficacitate atacului, să sporească spectaculozitatea jocului. Se poate spune, pe drept cuvînt, că handbalul feminin românesc are în sportul universitar principalul sprijin, cele mai mari posibilități de creștere valorică a nivelului său.

Tot atît de clară este și situația privind echipele ce vor juca în viitoarea ediție a campionatului în Divizia B. Ele sînt **Confecția București** și **Universitatea Cluj**, formații care — orice rezultat ar obține în ultima etapă — nu se mai pot salva. Este, fără îndoială, regretabil că două echipe bune care — mai ales în ultima parte a campionatului (Universitatea Cluj) — au dovedit un real progres, părăsesc prima scenă a campionatului. Dacă — prin absurd — s-ar organiza un turneu de baraj (într-un oraș neutru și cu arbitri... neutri) la care să participe echipele clasate pe locurile 4—10, în mod sigur nu Confecția și „U" Cluj ar fi cele care ar retrograda. Dar, campionatul este o competiție de regularitate, cu plusurile și minusurile sale, cu un bilanț final (clasamentul) ce nu poate fi contestat.

Așadar, aceasta este situația.

Etapa de duminică n-a adus nimic nou. Doar faptul că Universitatea București a reușit să-și ia revanșa (meritată) asupra viitoarei campioane a scos din anonimat această penultimă reuniune. Am vrea, totuși, să facem o mențiune. Am lăudat de foarte multe ori (suportînd chiar malițiozitatea unora) virtuțile formației Universitatea Timișoara. Duminică ne-am convins însă că echipa de pe Bega are unele carențe tocmai la capitolul educație. Mult prea încrezătoare în valoarea lor (este un termen politicos !), chiar sfidătoare, handbalistele de la „U" Timișoara — în frunte cu căpitanul echipei (Terezia Popa) au refuzat să se lase fotografiate de reporterul ziarului nostru și înainte și după meci. Am vrut chiar să realizăm o imagine cu cele două echipe („U" Timișoara și „U" București) pentru a ilustra un material în care aveam intenția să vorbim despre fruntașele campionatului nostru, formațiile studențești. Dar, deși antrenorul C. Popescu și căpitanul team-ului bucureștean, Simona Arghir, au fost de acord (le-a făcut chiar plăcere propunerea noastră), imaginea nu s-a putut realiza pentru că oaspetele au refuzat... Au făcut-o chiar cu o bucurie răutăcioasă. Ce vor fi cîștigat, oare, pentru că meciul l-au pierdut...

Poate că antrenorul C. Bache ar fi trebuit să-și spună și el cuvîntul (nu să ridice neputincios din umeri), poate că activiștii clubului Universitatea vor găsi mijloacele pentru a elimina și această carență din comportarea valoroaselor handbaliste timișorence.

**Hristache NAUM**

RUGBY

# FARUL CONSTANȚA A PIERDUT ȘI AL DOILEA JOC

Echipa de rugby Farul Constanța, care întreprinde un turneu în Franța la invitația clubului din Angoulême, a susținut duminică cel de al doilea joc. De data aceasta, adversara sportivilor constănțeni a fost o Selecționată regională.

Disputat la Royan, o localitate aflată la 100 km de Angoulême, meciul a fost presărat cu numeroase faze spectaculoase, mult apreciate de numerosul public din tribune. Victoria a revenit rugbyștilor francezi cu scorul de 38—16. Cu toate eforturile depuse, sportivii români nu au putut rezista în fața unei formații superioare în acțiunile pe înaintare, desfășurate într-un ritm alert.

# CURS DE INIȚIERE ÎN TURISM-ALPINISM

Asociația sportivă sindicală Sănătatea a luat frumoasa inițiativă de a înființa, în principal pentru lucrătorii din sectorul sanitar, un ciclu de inițiere în turism-alpinism. Prima ieșire a avut loc la 28 mai, pe Valea Colților.

# ÎNCĂ O „FILĂ" ÎN FRUMOASA „CARTE" A SPORTULUI DE MASĂ ARĂDEAN

● Ciclismul — sportul preferat ● „Vom organiza acțiuni de masă la fiecare două săptămîni" ● O duminică plină de... sănătate prin sport

ARAD, 29 (prin telefon, de la trimisul nostru). De astă dată a fost rîndul organizației municipale de tineret să preia „cîrma" pregătirii unei duminici în care agrementul prin sport să predomine între celelalte acțiuni menite să-i destindă pe arădeni. Întocmai ca anul trecut, organizatorii au mizat pe popularitatea de care se bucură ciclismul, astfel că au pregătit pentru ziua de 28 mai o mare serbare cîmpenească în pădurea Ceala, prefațată, cum spuneam, de o cursă ciclistă...

Duminică, ora 8,30. În centrul orașului sînt adunați aproape 500 de tineri cu bicicletele lor. La această oră matinală orașul nu e lipsit de animația proprie unei zile de sărbătoare. Două formații instrumentale lansează în eter „marșuri interpretate de fanfară" — ca să ne exprimăm aidoma crainicei de la radio. Ritmurile îi fac pe cicliștii amatori — muncitori la Uzina de vagoane, Uzina de strunguri, elevi și eleve ai mai multor licee și școli generale — să pedaleze pe porțiunile restrînse ale străzii, semn că așteaptă nerăbdători pornirea în cursă. Se pleacă în plutoane de cîte 30 de cicliști. Cum este și firesc, primele invitate la start sînt cele 44 de fete, majoritatea eleve ale Liceului 4. Apoi starterul „semnează" printr-un foc de pistol plecarea plutoanelor de băieți.

Ultimii 30 de cicliști au pornit în cursă, fanfarele defilează prin centru, iar reporterul are un scurt răgaz pentru ca să schimbe cîteva cuvinte cu tov. **Vasile Rus, prim-secretar al Comitetului municipal Arad al U.T.C.:**

**— Știm că de astă dată dv. ați organizat această acțiune de masă. Ați făcut-o numai pentru a respecta o tradiție?**

— Nu tradiția a fost impulsul, ci faptul că ne-am dat seama că tinerii sînt dornici să participe la manifestări sportive menite să-i destindă, să-i facă mai viguroși. Și pentru că pe la noi 5 tineri din 6 au biciclete, ne-am gîndit să începem serbarea cîmpenească cu o cursă ciclistă. Vreau să evidențiez participarea numeroasă a tinerilor de la Uzina de vagoane, de la Uzina de strunguri, a elevilor de la Liceul industrial și Liceul 4. Ceea ce facem astăzi sînt adevărate „cure de sănătate" și de aceea intenționăm să organizăm asemenea acțiuni la fiecare două săptămîni.

Tovarășul **Gheorghe Sandici**, membru în Biroul executiv al Consiliului municipal al sindicatelor, „molipsit" de idee ne dezvăluie cîteva inițiative pe care în viitor dorește să le pună în practică, dar ne roagă să le păstrăm secretul, iar **prof. Eugen Budișan**, președinte al C.J.E.F.S., ne mărturisește:

— Vreau să precizez că de astă dată (anul trecut C.J.E.F.S. a organizat cursa pe biciclete — n.n.). Comitetul municipal U.T.C. s-a ocupat — cu sprijinul nostru, al Consiliului municipal al sindicatelor, al Inspectoratului județean de învățămînt și al Organizației pionierilor — de mobilizarea tinerilor. Nu voi spune că a fost foarte ușor, dar nici că tinerii s-au lăsat mult rugați pentru a se prezenta la start. Așa că împărtășesc ideea de a organiza astfel de acțiuni de masă, dacă nu la fiecare două săptămîni, cel puțin odată pe lună...

★

...Iată-ne la pădure. Ploaia abundentă de peste noapte și norii adunați deasupra orașului au reținut pe mulți locuitori în case. Totuși, a venit multă lume să petreacă o zi în aer liber. Asociațiile sportive din oraș și-au trimis aici sportivi fruntași pentru a face demonstrații de haltere, judo, box și gimnastică artistică. Paralel, pe cîteva terenuri de fotbal și volei, amenajate în poienile pădurii, au avut loc meciuri viu disputate.

Duminica sportivă și cultural-artistică s-a încheiat. Nu însă mai înainte ca celor mai buni să li se ofere premii: **strungarului Gh. Popa — o bicicletă din partea ziarului „Sportul"; elevului Marius Crețeanu — o bicicletă din partea organizatorilor; Liceului industrial și Liceului 4 — cupe și diplome pentru cea mai bună mobilizare.**

Aradul își înscrie astfel încă o filă la cele multe de pînă acum în frumoasa carte a sportului, cu adevărat, de masă.

**Ion GAVRILESCU**

volei

# ECHIPELE PROMOVATE ÎN PRIMA DIVIZIE

**La Timișoara și Botoșani au luat sfîrșit turneele de baraj pentru calificare în Divizia A de volei. Iată relatările corespondenților noștri de la partidele ultimelor două zile.**

**TIMIȘOARA.** În penultima etapă a turneului feminin, Universitatea Cluj a întrecut pe Universitatea Craiova cu 3—2, asigurîndu-și astfel promovarea cu o zi mai devreme. Meciul a fost palpitant și de bun nivel tehnic, victoria surîzînd în final clujencelor care, în setul decisiv, au dat dovadă de mai multă maturitate. Cea de a doua întîlnire a etapei, Universitatea București — I.T.B., s-a soldat cu victoria comodă (3—1) a primei formații.

Ultima zi a programat partida derby pentru ocuparea celui de al doilea loc ce permitea promovarea în A: Universitatea București — Universitatea Craiova. Extenuate după meciul greu din ziua precedentă și dominate de trac, studentele craiovence au părăsit terenul învinse ! Bucureștencele, de la care am remarcat pe **Vlădulescu, Ioneci** și **Ostache**, au dovedit mai multă fantezie în atac și mai multă mobilitate în apărare, ceea ce le-a adus o meritată victorie cu 3—1 (6, —11, 9, 4). Cealaltă partidă a ultimei zile, „U" Cluj — I.T.B. a fost lipsită de miză și s-a încheiat cu scorul de 3—1 (8, 7, —13, 0) în favoarea clujencelor. **În urma acestor rezultate, au promovat în prima divizie formațiile UNIVERSITATEA CLUJ și UNIVERSITATEA BUCUREȘTI. (P. ARCAN**-coresp. județean.

**BOTOȘANI.** Turneul masculin a ținut trează atenția spectatorilor localnici pînă în ultima zi, cînd toate echipele aveau șansă la promovare ! În penultima etapă, Voința Arad dispusese cu 3—1 (10, 4, —8, 13) de Petrolul Ploiești, iar Explorări B. Mare depășise pe Electra București cu 3—1 (12, —4, 2, 8). Deși neînvinsă pînă în ultima zi, formația arădeană putea să nu se califice în timp ce Petrolul Ploiești, singura echipă care nu înregistrase nici o victorie, avea totuși șanse la promovare. Partidele ultimei zile au fost, așadar, dramatice. În primul joc, arădenii și-au asigurat promovarea prin cele două seturi cîștigate la Electra, învingătoare cu 3—2 (—16, 5, 8, —12, 9). În această situație, formația băimăreană trebuia să cîștige cu 3—1 ca să promoveze și ea, însă a pierdut în fața Petrolului: 1—3 (—9, 13, —13, —1). Și astfel, **ELECTRA BUCUREȘTI** a obținut cel de-al doilea loc în divizia A, alături de **VOINȚA ARAD. (S. LAMFIT**-coresp.).

baschet

# PUNCT FINAL

(Urmare din pag. 1)

torie. De altfel, meritele renumitului tehnician sînt incontestabile pentru modul în care a reușit să pună în mișcare un mecanism alcătuit din doi jucători de mare clasă, **Novac și Diaconescu**, și o serie de baschetbaliști ambițioși, cu posibilități care nu depășesc nivelul mediu. Deosebita putere de luptă, viteza și precizia în desfășurarea acțiunilor ofensive, în care este pus un mare accent pe contraatac, luciditatea în momentele critice — iată numai cîteva din atuurile care au permis bucureștenilor, atît în partidele precedente, cît și în cele de la Ploiești (exceptînd meciul cu Steaua), să se impună în fața celorlalte candidate la supremație. Dar cînd cele două piese de mare valoare ale dinamoviștilor sînt scoase din circuit, sau cînd nervii lui Novac sau Diaconescu (extrem de irascibili) nu mai rezistă, campioana țării redevine o formație ca toate celelalte din partea superioară a clasamentului. Am putut-o constata mai ales în ultimul meci al turneului final, cînd Steaua, care evoluase modest în primele zile pierzînd în fața ambelor team-uri studențești, a putut depăși, fără eforturi deosebite o echipă care-și pierduse pe alocuri busola.

În general, meciurile de la Ploiești nu au depășit nivelul valoric mediu al întregului campionat și — în comparație cu cel internațional — unul destul de modest, lucru care pare cu atît mai surprinzător, cu cît de această dată, cele 4 echipe eliberate de emoții și calcule puteau să ne demonstreze adevăratele lor calități. Dar întreaga evoluție a fruntașelor nu a avut darul de a însenina frunțile selecționerilor echipei naționale. Dacă i-am numi pe Novac, Diaconescu, Chivulescu (Dinamo), Oczelak (Steaua), Popa, Georgescu (Politehnica București) sau Czmor (Universitatea Timișoara) am epuiza, credem, lista celor ce au confirmat prin evoluția lor că merită să îmbrace tricoul național. O subliniere aparte pentru tinerii Cernat (Politehnica) și Mănăilă (Universitatea), care au dovedit certe calități și frumoase perspective.

**În sfîrșit, o scurtă referire și la modul în care a fost organizat acest turneu final. De la bun început trebuie spus că ideea organizării acestor întreceri la Ploiești a eșuat în mod lamentabil. Cu toate eforturile propagandistice în care inimosul animator al baschetului ploieștean, arbitrul internațional Mihai Aldea, a avut o importantă contribuție, programarea partidelor finale în noua Sală a sporturilor nu a găsit ecoul așteptat, jocurile desfășurîndu-se zilnic în fața cîtorva zeci de spectatori (în care erau incluși și jucătorii). Chiar și orele de programare a reuniunilor — vineri după-amiază, la concurență cu evoluția cascadorilor francezi, iar sîmbătă la ora 15,30 pe o căldură toridă și duminică după-amiază, cînd toată suflarea sportivă ploieșteană se robise tranzistorilor ascultînd interesantele relatări asupra meciurilor de fotbal — au fost alese în mod cu totul neinspirat. Și iată cum o competiție, care putea avea efectiv un excelent caracter propagandistic în favoarea dezvoltării baschetului, a fost ratată aproape în întregime.**

**CLASAMENTELE FINALE**

**MASCULIN**

| | | | | | | |
|---|---|---|---|---|---|---|
| 1. Dinamo | 36 | 33 | 3 | 3009—2328 | 69 |
| 2. Steaua | 36 | 30 | 6 | 2737—2408 | 66 |
| 3. Polit. Buc. | 36 | 25 | 11 | 2753—2354 | 60 |
| 4. Univ. Tim. | 36 | 22 | 14 | 2825—2615 | 58 |
| 5. Rapid Buc. | 33 | 19 | 14 | 2231—2107 | 52 |
| 6. „U" Cluj | 33 | 17 | 16 | 2268—2220 | 50 |
| 7. I.C.H.F. Buc. | 33 | 15 | 18 | 2102—2116 | 48 |
| 8. Polit. Cluj | 33 | 12 | 21 | 2157—2321 | 45 |
| 9. Voința Buc. | 33 | 10 | 23 | 2002—2323 | 43 |
| 10. I.E.F.S. | 33 | 9 | 24 | 2148—2409 | 42 |
| 11. Polit. Galați | 33 | 8 | 25 | 2348—2595 | 41 |
| 12. Mureșul Tg. M. | 33 | 4 | 29 | 2167—2883 | 37 |

**FEMININ**

| | | | | | | |
|---|---|---|---|---|---|---|
| 1. Rapid | 30 | 27 | 3 | 1965—1332 | 57 |
| 2. I.E.F.S. | 30 | 24 | 6 | 2070—1515 | 54 |
| 3. Polit. Buc. | 30 | 24 | 6 | 2089—1582 | 54 |
| 4. Crișul Oradea | 30 | 15 | 15 | 1615—1735 | 45 |
| 5. Univ. Tim. | 27 | 12 | 15 | 1496—1658 | 39 |
| 6. Sănătatea S. Mare | 27 | 11 | 16 | 1597—1714 | 38 |
| 7. Constr. Buc. | 27 | 10 | 17 | 1348—1580 | 37 |
| 8. A.S.A. Cluj | 27 | 7 | 20 | 1491—1744 | 34 |
| 9. Voința Brașov | 27 | 7 | 20 | 1440—1663 | 34 |
| 10. Univ. Iași | 27 | 4 | 23 | 1261—1640 | 31 |

ciclism

# ORGANIZATORII MERITĂ TOATE LAUDELE!

Ne-am convins din nou că sportul cu pedale are un sprijin de nădejde în asociația sportivă Metalul Plopeni. În dorința de a populariza frumusețea acestui sport, de a-l ține în actualitate și de a oferi cicliștilor o competiție în plus, asociația Metalul Plopeni a organizat cu concursul F. R. Ciclism și Loto-Pronosport, sîmbătă și duminică competiția internațională de fond care s-a bucurat de o largă participare: 52 de rutieri români și 6 cicliști din Cehoslovacia, de fapt o puternică echipă a lui Inter Bratislava. Ceea ce vrem să remarcăm în aceste rînduri e faptul că a III-a ediție a acestei competiții s-a bucurat de un real succes. Desigur, este meritul sportivilor aliniați la start, al asociațiilor și cluburilor care au răspuns invitației de participare (Steaua, Voința și Olimpia București, Petrolul Ploiești, Mureșul Tg. Mureș, C. S. Brăila, CIBO Brașov), dar în mod firesc și al organizatorilor. Prin tot ce a făcut, desigur, pe măsura posibilităților sale, asociația Metalul Plopeni s-a situat la nivelul așteptărilor. Cu concursul organelor de miliție din județul Prahova, pe tot traseul au fost asigurate cele mai bune condiții de concurs. La finele fiecărei etape frumoase premii, diplome și buchete de garoafe răsplăteau eforturile învingătorilor. Grație unui corp de arbitri bine pregătit, rezultatele fiecărei etape și clasamentele generale intrau în posesia participanților în scurt timp. Iată, deci, cum o asociație cu mai puține potențe organizatorice (și mai ales financiare), prin eforturile sale lăudabile, reușește să-și treacă în activitate o frumoasă realizare. Felicitări !

*De mult n-am mai avut ocazia să urmărim curse cicliste cu sprinturi finale pe pistele stadioanelor. Este un excelent mijloc de popularizare a sportului cu pedale, un moment de deosebit interes pentru rutieri și spectatori, deopotrivă. Poate că organizatorii curselor cicliste programate în actualul sezon competițional vor ține seama de acest lucru*

# JUNIORII ȘCOLILOR SPORTIVE 1 și 3 — CÎȘTIGĂTORI AI „MUNICIPALULUI" LA CONTRATIMP

Disputele pentru desemnarea echipelor campioane municipale la juniori în probele de contratimp au avut loc duminică pe același traseu pe care și-au măsurat forțele și seniorii cu o săptămînă mai înainte, **un circuit de 20 km, puțin circulat.**

Deoarece duminică dimineața vîntul a bătut destul de puternic tot timpul cît au rulat cicliștii, timpii realizați de formațiile învingătoare n-au marcat valori prea ridicate. La juniori mici, Școala sportivă 1 (Gh. Schiopu, R. Simion, M. Marin și M. Florea) a înregistrat, la capătul celor 20 km parcurși 31:12 min., deci o medie orară de 38,460 km, iar la juniori mari, Școala sportivă 3 (N. Voican, P. Cimpoieru, I. Lăzărescu și Gh. Cristian) a fost cronometrată, după 40 km, cu 1h 02:28, medie orară 38,420. Clasamente. **Juniori mici:** 1. Șc. sp. 1 — campioană municipală, 2. Șc. sp. 3 (Petrov, Alexandru, Bonciu, Th. Ciumeti), 32:29 min., 3. Dinamo (Ștefan, Tănăsescu, Roșu, Roșca) 32:34 min; **juniori mari:** 1. Șc. sp. 3 — campioană municipală, 2. Steaua (Tudor, Ionescu, Andrei, Ciufu) 1h 03:15, 3. Dinamo (Romașcanu, Neacșu, Andoniu, Opran) 1h 03:45.

# SÎMBĂTĂ ȘI DUMINICĂ LA BRAȘOV „CUPA U.G.S.R."

La sfîrșitul acestei săptămîni, fruntașii ciclismului nostru se vor alinia la startul unei noi competiții pe etape. Este vorba de „Cupa U.G.S.R." programată sîmbătă și duminică pe șoselele din împrejurimile Brașovului. În etapa I, concurenții vor parcurge ruta Brașov — Rupea — Poiana, 132 km (cu plecarea la ora 15, din fața Consiliului județean sindical), iar în etapa a II-a, vor acoperi traseul Brașov — Făgăraș — Poiana, 128 km

La aceste întreceri și-au anunțat participarea concurenți de la Metalul Plopeni, Olimpia, Voința, Steaua și Dinamo București, Mureșul Tg. Mureș, C.S. Brăila și CIBO.

Candidați olimpici

# VALENTINA CIOLTAN

*S-a născut la 4 ianuarie 1952 în comuna Berchești, județul Suceava. Are 1,75 m și 77 kg. A fost descoperită, în urmă cu 6 ani, cu prilejul unui concurs școlar, de profesorul Mihai Sprînceană, lector la Institutul Pedagogic din Suceava, care i-a și îndrumat primii pași în atletism. Din 1970 lucrează cu profesorul Emil Drăgan și este membră a Clubului sportiv orășenesc Cîmpulung Muscel. La începutul activității, a fost atrasă de aruncarea discului, probă în care are la activ un titlu de campioană națională de junioare II. Primul titlu de campioană națională l-a obținut în 1971.*

Încă din sezonul reuniunilor indoor, *Valentina Cioltan* a atras atenția specialiștilor prin forma bună și constanța aruncărilor peste 17 metri, limită la care, cu nu prea mulți ani în urmă, sportivele noastre nici nu se gîndeau. Antrenamentele din timpul iernii i-au adus un plus de forță și explozie în aruncare și o ușoară ameliorare a tehnicii. Rezultatul ? Încă de la primul concurs oficial în aer liber (23 aprilie — Pitești) atleta stabilită în Cîmpulung a trimis bila de oțel la 17,34 m, nou record național. O săptămînă mai tîrziu, la Timișoara, ea nu reușea decît 17,17 m. A urmat însă concursul republican de primăvară (14 aprilie), soldat cu un salt substanțial de 31 cm pentru recordmana țării, arbitrii fiind obligați să întindă ruleta pînă la 17,65 m. În fine, zilele trecute la Sofia, într-o companie selectă, Cioltan a mai adăugat 4 cm recordului național, confirmîndu-și norma olimpică. O ascensiune lentă, dar sigură, a acestei talentate atlete, în fața căreia se deschid frumoase perspective.

atletism

# TINERII SPORTIVI ROMÂNI AU CÎȘTIGAT ÎNTÎLNIREA CU JUNIORII GRECI: 119-93

**ATENA 29 (prin telefon).** Sîmbătă și duminică, stadionul Karaiskakis a găzduit întîlnirea atletică internațională între reprezentativele de juniori ale Greciei și României. În cele două zile de concurs, tinerii atleți români au dominat în marea majoritate a probelor, terminînd în cele din urmă învingători cu 119—93 p.

Dintre rezultatele obținute subliniem noile recorduri naționale de juniori înregistrate de Gh. Ghipu la 800 m — 1:49,0 și D. Betini la 2 000 m obstacole — 5:46,6. Noul record stabilit de tînărul metalurgist Ghipu are o bună valoare internațională, relevînd din nou posibilitățile acestui demifondist. De asemenea, rezultatele cu care au cîștigat V. Munteanu și T. Stan probele de suliță și ciocan (67,80 m și, respectiv 60,44 m) atestă perspectivele acestor aruncători. După o lungă perioadă de încercări, „cangurul" P. Gheorghiu a reușit să depășească bariera celor 15 m, obținînd în final 15,37 m (cu care s-a clasat, totuși, pe locul doi !)

Iată rezultatele obținute de primii noștri reprezentanți: 100 m — 1. Cristudor 10,8; 400 m — 2. Bîrcă 48,7; 1 500 m — 1. Onescu 3:53,2; 2 000 m obstacole — 1. Betini 5:46,6 (nou record național jr); 110 m g — 1. Gavrilaș 14,9; înălțime — 2. Kicsid 2,03 m; lungime — 3. Gavrilaș 7,05 m; suliță — 1. Munteanu 67,80 m; greutate — 1. Iordan 16,48 m; 10 km marș — 1. Pescaru 48:09,2; 4x100 m — 1. România 41,7; 400 m g — 3. Korodi 55,5; 800 m — 1. Ghipu 1:49,0 (nou record național jr); 200 m — 1. Georgescu 22,2; ciocan — 1. Stan 60,44 m; 5 000 m — 3. Niculescu 15:56,2; disc — 2. Iordan 46,10 m; triplusalt — 2. Gheorghiu 15,37 m; 4x400 m — 2. România 3:19,7; prăjină — 2. Anton 4,65 m.

# SPORTIVII FRUNTAȘI PREZENȚI LA 4 CONCURSURI INTERNAȚIONALE

În această săptămînă, unii dintre cei mai buni atleți din țară vor fi prezenți la startul mai multor mitinguri internaționale.

● **Ileana Silai, Olimpia Cataramă, Nicolae Perțea, Ion Damaschin** și **Natalia Andrei** vor concura joi la Ostrava, iar două zile mai tîrziu la Bratislava.

● Sîmbătă și duminică, în localitatea Zielona Gora, se va desfășura meciul triunghiular al decationiștilor din primele reprezentative ale R.F. a Germaniei, României și Poloniei. Selecționata țării noastre va fi alcătuită din șase sportivi: **V. Bogdan, A. Șepci, M. Nicolau, R. Gavrilaș, K. Sokol** și **M. Lixandru.**

● Un grup de 4 alergători dinamoviști (I. Dulgheru, P. Sălcudeanu, Paul Vasile și N. Nicolae) va lua startul în cadrul unui concurs internațional la Zagreb.

● Campionul și recordmanul țării, **Carol Corbu**, își va face reintrarea, după o absență competițională de 5 săptămîni, la un mare concurs internațional universitar, ce va avea loc vineri 2 iunie la Torino. Alături de Corbu vor mai face deplasarea în Italia **Gh. Tănăsescu, Ioan Șerban, Rafira Fița, T. Szabo, T. Petrescu** și **Alina Popescu.**

box

# ZONELE CAMPIONATULUI NAȚIONAL

## AUREL SIMION L-A ÎNTRECUT PE CONSTANTIN STANEF

În prezența unui public numeros, în noua Sală a sporturilor din Pitești s-a încheiat faza de zonă a campionatului individual de seniori, care a corespuns așteptărilor din toate punctele de vedere. În ultima gală, cea mai așteptată întîlnire a fost cea dintre A. Simion (A.R.O. Cîmpulung) — C. Stanef (Rapid București), în care Simion a cîștigat la puncte. Un alt meci disputat a fost la categoria pană, între **Ion Mareș** (A.R.O. Cîmpulung) și Constantin Agrigoroaie (Dinamo București) cîștigat de cîmpulungean la puncte. **Iată celelalte REZULTATE TEHNICE:** cat. 48 kg. **C. Stănescu** (A.R.O. C-lung Muscel) b. ab. II Z. Stanciu (Olimpia Buc.); cat. 51 kg. **I. Nicolau** (Nicolina Iași) b. p. C. Nedea (Constructorul Buc.) cat. 54 kg. **M. Peia** (Dinamo Buc.) b. p. N. Manea (A.R.O. C-lung Muscel); cat. 63,500 kg. **C. Stan** (Voința Buc.) b. p. Gh. Vlad (C.S.O. C-lung Muscel); cat. 67 kg. **N. Păpălău** (Met. Buc.) cîștigă prin neprezentarea lui V. Prodan (Met. Buc.); cat. 71 kg. **Al. Tîrboi** (Farul Constanța) b. p. C. Nicolae (Rapid Buc.); cat. 75 kg. **I. Olteanu** (Dinamo Buc.) b. p. C. Iancu (Olimpia Buc.); cat. 81 kg. **P. Cojocaru** (Rapid. Buc.) cîștigă fără adversar și cat. +81 kg. **G. Schubert** (U. M. Timișoara) b. ab. I Gh. Moldovan (C. S. M. Sibiu).

**Ilie FEȚEANU** — coresp. județean

## MULTE MECIURI TERMINATE ÎNAINTE DE LIMITĂ LA BRĂILA

După trei zile de box, la Brăila au fost desemnați cîștigătorii de zonă, care vor participa la turneul final de la București. IATĂ REZULTATELE (în ordinea categoriilor): **N. Baba** (Voința Tulcea) b.p. N. Petrescu (Gloria Buzău), **N. Sontică** (Voința Brăila) b.ab. 3 N. Dumitru (Electroputere), **V. Kiss** (A.S.A. Cluj) fără adversar, **P. Covaliov** (Gloria Buzău) b.p. P. Manole (Farul), **A. Zaibel** (Progresul Brăila) b.ab. 2 D. Penciu (Măcin), **V. Ionescu** (Vulturul Tulcea) b.k.o. 1 N. Paraschiv (Rapid), **C. Gutui** (Voința Brăila) b.p. Gh. Ene (Dinamo) !, **Gh. Man** (Baia Mare) b.k.o. 1 P. Popazu (Voința Brăila), **M. Capotă** (Gloria Buzău) b.ab. 1 St. Romanescu (Vulturul Tulcea), **I. Chifu** (Dinamo Bv.) b.ab. 3 Gh. Neagu (Voința R. Sărat), **Gh. Bunea** (Voința Brăila) b.a.b 2 D. Zelinca (Steaua).

**Gh. RIZU**-coresp.

# PAUL DOBRESCU CÎȘTIGĂTOR AL TURNEULUI INTERNAȚIONAL DE LA SZCZECIN

În orașul Szczecin (Polonia) a avut loc un mare turneu internațional de box la care au participat și patru boxeri români: Pavel Nedelcea (pană), Paul Dobrescu (ușoară), Ion Mocanu (mijlocie mică) și Ion Alexe (grea). În primul meci, Paul Dobrescu l-a depășit categoric la puncte pe polonezul Sobanski, lăsînd o frumoasă impresie specialiștilor prezenți la competiție. Ion Mocanu nu s-a lăsat impresionat de loviturile puternice ale adversarului său — Janowski (Polonia) și punctînd cu directe clare a reușit să-și depășească adversarul.

Ceilalți doi boxeri români participanți la întreceri au pierdut întîlnirile lor: Pavel Nedelcea a fost întrecut la puncte de campionul european al categoriei, polonezul Tomczik, iar greul Ion Alexe a fost învins prin k.o. în repriza secundă de sovieticul Gadzeev (depășit, în finală, de polonezul Trela).

În reuniunea finală, Paul Dobrescu a fost declarat cîștigător al turneului prin neprezentarea polonezului Koslowski (oprit de medic să boxeze), iar Ion Mocanu a pierdut la puncte (4—1) întîlnirea cu italianul Castelani.

# fotbal

La București

## O NAȚIONALĂ A ITALIEI RENOVATĂ, DAR CU MAZZOLA, BONINSEGNA ȘI RIVA

**— O delegație a lui „Federcalcio" se află la București pentru stabilirea tuturor detaliilor meciului de la 17 iunie**

Așa cum s-a anunțat sîmbătă 17 iunie, la București, va avea loc cea de a cincea întîlnire între reprezentativele de fotbal ale României și Italiei. În vederea meciului, F.R.F. a fost vizitată zilele trecute de o delegație a federației italiene, alcătuită din d-na **Silvia Antonioli**, conducătoarea sectorului de relații externe, și antrenorul **Azeglio Vicini**, adjunctul lui **Giuseppe Valcareggi**.

Desigur, este surprinzător să constați că o femeie este specialistă în... fotbal, chiar dacă, după cum declară, chestiunile de tehnică și de tactică nu o interesează. Totuși, a cunoaște în amănunt problemele soccerului european (și, firește, mai ales ale celui italian), a nu fi în afara chestiunilor celor mai spinoase, este, repetăm surprinzător pentru o femeie, specialistă într-un domeniu ce părea rezervat în mod exclusiv bărbaților.

Am început discuția, firește, cu o întrebare privind situația din fotbalul peninsular după meciurile cu Belgia:

— **Tehnicienii noștri nu și-au pierdut capul după eliminarea din campionatul Europei, eliminare care a constituit, într-adevăr, un duș rece pentru federație și opinia publică. Signor Valcareggi nu a fost... ghilotinat, după cum se cerea, ci va conduce mai departe reprezentativa noastră. Eșecul însă a avut ca urmare necesitatea modificării echipei noastre naționale.**

— La ce formație vă gîndiți pentru partida de la București?

Întrebarea i-a fost adresată antrenorului Vicini:

— **Meciul de la București, ca și cel ce va urma la 21 iunie, la Sofia, cu naționala Bulgariei, ne oferă ocazia de a alinia o garnitură în mare măsură schimbată. Nu vor lipsi cunoscuții Mazzola, Bonisegna sau Riva, dar vor fi prezenți, alături de ei, jucători tineri, afirmați în campionatul ce s-a încheiat duminică. De pildă, Causio și Spinosi, amîndoi de la Juventus, noua campioană, Bet de la A. S. Roma și alții care nu sînt încă hotărîți la ora actuală. Vom deplasa un lot de 22 de jucători a cărui componență nu va fi cunoscută decît cu 10 zile înainte de meci.**

— **Prezentînd** acest lot, a continuat d-na Antonioli, **tehnicienii noștri își vor da seama pe ce vor conta în viitor. Mă refer la preliminariile campionatului mondial, care pentru noi vor începe la toamnă.**

— **Venim la București pentru a cîștiga**, este de părere Vicini, **și pentru a ne da seama — în același timp — de valoarea garniturii viitoare.**

— Pentru cînd este prevăzută revanșa meciului din iunie?

— **În 1973 este greu să găsim o dată liberă, întrucît, pentru ambele echipe, sînt amintitele preliminarii. În plus, federația noastră va sărbători anul viitor 75 de ani de existență, prilej cu care vor avea loc cîteva meciuri al căror program este stabilit de pe acum. Rămîne pentru 1974** — a încheiat interlocutoarea noastră.

**Mircea TUDORAN**

## DOI „ARBITRI" SEVERI — FARUL ȘI PETROLUL

*(Urmare din pag. 1)*

cizie, avantajul considerabil al atmosferei, al pulsului de Trivale. Victoria sa n-are nimic surprinzător, intrînd, firește, nu numai în calculele sistematice făcute la Arad și Cluj, dar și în cele ale oricărui naiv.

Amenințătoare aprioric, Petrolul a erupt peste așteptări la Cluj, spulberînd în 76 de minute un sac de vise, dintre care o parte au fost readuse în orașul de pe Someș de golurile lui Munteanu și Adam. Egali ai argeșenilor la Pitești, în etapa a 24-a, elevii lui Onisie joacă mîine una din marile cărți ale campionatului, la Arad, meci care se anunță o palpitantă reprezentație fotbalistică.

Fără a ignora contribuția nemijlocită a celor trei mari interesate (U.T.A., F.C. Argeș, „U"), trebuie să acceptăm realitatea că „arbitrajul" ocazional al echipelor Farul și Petrolul a hotărît ordinea triplă duminicală din fruntea clasamentului.

Departe de a prefigura finalul (să nu uităm că, la ora actuală, atît U.T.A. cît și Universitatea Cluj au golaveraje superioare piteștenilor), etapa de duminică a întărit convingerea că lupta pentru titlu va fi decisă în **jocuri în deplasare** (e greu de crezut că „U" se va mai frige o dată acasă), echipa care va reuși să obțină cele mai multe puncte — în următoarele cinci etape — pe terenurile adversarelor sale cîștigînd campionatul.

Demn de toată atenția, în acest context, este programul final al trio-ului din frunte:

**Etapa a 26-a:** Farul — **F.C. ARGEȘ, U.T.A. — „U" CLUJ.**

**Etapa a 27-a:** Universitatea Craiova — **U.T.A., F.C. ARGEȘ** — A.S.A. Tg. Mureș, **„U" CLUJ** — Jiul.

**Etapa a 28-a:** Farul — **„U" CLUJ**, Jiul — **F.C. ARGEȘ, U.T.A.** — Petrolul.

**Etapa a 29-a:** Steaua — **„U" CLUJ, F.C. ARGEȘ** — Crișul, Politehnica — **U.T.A.**

**Etapa a 30-a: U.T.A.** — S.C. Bacău, Dinamo — **F.C. ARGEȘ, „U" CLUJ** — Rapid.

Așadar, **U.T.A.** are **trei** jocuri acasă și **două** în deplasare, iar **F.C. ARGEȘ** și **„U"** au fiecare cîte trei meciuri în deplasare și **două** acasă. Fiind cîștigate numai meciurile de pe teren propriu, U.T.A. (cu cel mai bun golaveraj) iese campioană. Orice punct obținut, însă, în deplasare poate îndruma titlul pe altă adresă.

A doua „axă de interes" **Bacău — Tg. Mureș** — clădită pe speranțele evitării locului 15 — n-a furnizat nici un element suplimentar de atracție luptei pentru colacul de salvare. Aspirante teoretice la un loc care să le conducă în viitoarea ediție a Cupei U.E.F.A., atît **Sport Club** cît și **A.S.A.** n-au scăpat ocazia înscrierii celor două puncte legitime (în raport cu confruntările de valori din cele două partide).

Demn de remarcat ni se pare **revirimentul** (confirmat duminică) **echipelor bucureștene.** Într-un campionat care ar fi durat trei-patru etape în plus, nu ne-ar fi mirat ca echipele Capitalei să ajungă să se bată, în final, chiar în fruntea clasamentului...

Învinsă în etapa a 24-a, la Brașov, de Universitatea Craiova, Steagul roșu n-a trecut duminică nici de Steaua. De unde se vede că echipa cu cea mai bună apărare din campionat (doar 17 goluri primite — singura sub plafonul de 20) a trăit în atac doar prin sporadicele sclipiri ale lui Györfi sau Pescaru, fiind lipsită de un adevărat bloc ofensiv.

Două ultime note de etapă:

SPORTIVITATEA a început să sufere în proporții îngrijorătoare. Trei eliminați la Bacău — **Alecu, Pană** și **Moldoveanu** —, unul la Constanța — **Pojoni** —, o sumedenie de cartonașe galbene. Ca să nu mai vorbim de „licențele" lui **Răducanu**, care-și permite — în numele unei simpatii de public pe care o înțelege greșit, pentru că **ca, evident, îl obligă** și nu-i dă în nici un caz dreptul la nesportivitate — brutalități de neacceptat la orice portar și cu atît mai mult la portarul nr. 1 al țării.

NEAGU a trecut în fruntea golgeterilor. Vîrful de lance rapidist a redevenit spaima apărărilor (2 goluri înscrise în meciurile cu Ungaria, 1 gol la Iași, 3 goluri cu Crișul). Ce bine ar fi să mai avem vreo doi-trei puncheuri de talia lui...

*Trei jucători craioveni — Niculescu, Berneanu și Strîmbeanu — se opun șutului lui Dobrin, care nu va putea fi, totuși, oprit. Mingea va trece, însă, peste poarta apărată de Papuc. Secvență de la partida F. C. Argeș — Universitatea Craiova* Foto: T. MACARSCHI

### Un fapt și semnificațiile lui CĂPITANII

La Cluj, două din cele patru goluri marcate în înfruntarea dintre „U" și Petrolul au fost **goluri din „situații limită"**, goluri dintre acelea care nasc interpretări și dubii, care seamănă suspiciuni și declanșează comentarii contradictorii. Pe scurt, au fost două goluri de care arbitrii slabi se tem ca dracu de tămîie, iar privitorul nu le poate discuta decît subiectiv, în funcție de poziția sa în spațiu și cunoașterea temeinică a regulamentului de joc.

Peste primul, cel marcat de Oprișan, a planat îndoiala unui ofsaid, dar steagul din mîna tușierului Silviu Stăncescu nu s-a ridicat pe verticală și arbitrul Sotir s-a îndreptat spre centrul terenului.

Cel de-al doilea gol „cu cîntec", acela al lui Adam, care a transformat un penalty, a fost precedat de o învălmășeală generală în careul ploieștean, unde densitatea jucătorilor era maximă. Prin pădurea aceea de picioare, Munteanu și-a făcut loc cu mingea lîngă bocanc și, în momentul șutului, Bădin i-a agățat piciorul, discret, dar suficient ca să-i împiedice de a juca balonul. Aproape de fază, conducătorul jocului a indicat ferm punctul de la 11 m, sub protestele cîtorva ploieșteni care făceau o frondă de circumstanță... Și, în sfîrșit, la fluierul final, echipele s-au adunat la centrul terenului. Meciul se încheiase, dar istoria lui urma abia acum să se scrie. Imediat după meci, aveam să consemnăm două declarații uimitoare, două cuvinte autorizate. Ele au venit de la doi oameni care au fost foarte aproape de fazele cu pricina, doi actori ai acestei piese, doi fotbaliști din tabere antagoniste, cu interese și puncte de vedere aparent neconciliabile, în atmosfera aceea tensionată. Și, totuși, acești doi sportivi adevărați au întins fără ezitare mîna adevărului, slujind ideea de sport, înclinîndu-se în același timp în fața fair-play-ului. Amîndoi și-au onorat cu brio brasarda de căpitan de echipă, prestigiul cîștigat demult, experiența bogată. MIHAI IONESCU a rostit: „A fost fault clar, Bădin i-a pus piedică lui Munteanu!" REMUS CÎMPEANU declară aproape concomitent: „Nu a fost ofsaid la golul lui Oprișan, am sesizat că, în momentul pasei, Pexa se afla cu un pas înapoi. Că noi ne-am oprit cu toții, aceasta este o altă poveste, care explică toată confuzia creată!"

...O, dacă toate echipele ar fi alcătuite pe calapodul acestor „veterani" care respectă întrecerea sportivă, comisia de disciplină s-ar dizolva de la sine.

**Ion CUPEN**

### După 25 de etape, CIFRELE VORBESC...

• **Cu cele 29 de goluri (recordul campionatului, vechiul record era de 28 de goluri și fusese realizat în etapa a IV-a și XI-a) inscrise în această etapă, totalul lor a atins cifra 471.**

• Un alt record, de data aceasta neplăcut, a fost realizat la capitolul eliminări: 4 jucători — Alecu, Moldoveanu, Pană și Pojoni — au văzut „roșu" în fața ochilor în această etapă. Pînă în prezent, 16 jucători au fost eliminați de pe teren.

• **În această etapă au fost dictate patru lovituri de la 11 m, toate au fost transformate. Pînă în prezent, au fost acordate 43 de penaltyuri.**

• Cei opt arbitri care au condus partidele acestei etape au primit 33 de stele: 3 au primit cîte 5 stele, 3 cîte patru stele, iar T. Leca și I. Ritter cîte trei stele.

• **În această etapă au fost trase la poartă 247 de șuturi (cele mai multe au fost expediate de rapidiști: 33), marcîndu-se 29 de goluri, deci un procent de eficacitate de 11,74 la sută.**

• Partidele acestei etape au fost urmărite de 71 000 de spectatori, totalul spectatorilor atingînd pînă în prezent cifra de 2 080 000.

• **Situația în Trofeul Petschovschi, după 25 de etape, este următoarea: 1. PITEȘTI 8,84, 2. Brașov 8,68, 3. Craiova 8,66, 4. Ploiești 8,61, 5. Tg. Mureș 8,58, 6. București 8,44, 7. Cluj 8,32, 8. Constanța 8,16, 9. Arad 8,00, 10. Iași 7,92, 11—12. Petroșani și Oradea 7,75, 13. Bacău 7,38.**

### CAMPIONATUL ECHIPELOR DE TINERET-REZERVE

| | | | | | | |
|---|---|---|---|---|---|---|
| 1. „U" CLUJ | 25 | 17 | 4 | 4 | 52—22 | 38 |
| 2. Petrolul | 25 | 14 | 7 | 4 | 46—24 | 35 |
| 3. Dinamo | 25 | 14 | 4 | 7 | 47—21 | 32 |
| 4. Rapid | 25 | 10 | 9 | 6 | 41—27 | 29 |
| 5. Univ. Craiova | 25 | 11 | 7 | 7 | 27—17 | 29 |
| 6. U.T.A. | 25 | 12 | 4 | 9 | 33—29 | 28 |
| 7. Steaua | 25 | 12 | 3 | 10 | 49—29 | 27 |
| 8. Crișul | 25 | 11 | 4 | 10 | 30—37 | 26 |
| 9. F.C. Argeș | 25 | 9 | 7 | 9 | 29—31 | 25 |
| 10. Steagul roșu | 25 | 10 | 4 | 11 | 37—31 | 24 |
| 11. Farul | 25 | 7 | 8 | 10 | 21—29 | 22 |
| 12. Jiul | 25 | 7 | 6 | 12 | 23—44 | 20 |
| 13. C.F.R. Cluj | 25 | 6 | 5 | 13 | 27—32 | 18 |
| 14. A.S.A. | 25 | 7 | 3 | 15 | 29—49 | 17 |
| 15. Politehnica | 25 | 5 | 6 | 14 | 24—47 | 16 |
| 16. Sport Club Bc. | 25 | 6 | 2 | 17 | 26—52 | 14 |

## CU TREI ETAPE ÎNAINTE DE FINAL ÎN DIVIZIA C

**Echipele Gloria Buzău, Independența Sibiu, Victoria Carei și Metrom Brașov virtuale cîștigătoare ale seriilor respective**

### SERIA I

Constructorul Iași — Unirea Iași 1—1 (0—0)
Nicolina Iași — Chimia Suceava 0—1 (0—0)
Victoria P.T.T.R. Botoșani — Foresta Fălticeni 2—1 (1—1)
Fulgerul Dorohoi — Minobradul Vatra Dornei 3—1 (2—0)
Victoria Roman — A.S.A. Cîmpulung 2—0 (1—0)
I.T.A. Pașcani — Avîntul Frasin 7—0 (5—0)
Minerul Gura Humorului — Textila Botoșani 1—0 (0—0)

**(Corespondenți: V. Diaconescu, D. Valeriu, T. Ungureanu, I. Mandache, G. Groapă, V. Apostol și D. Bolohan).**

| | | | | | | |
|---|---|---|---|---|---|---|
| 1. Chimia Suceava | 23 | 13 | 8 | 2 | 32—6 | 34 |
| 2. ITA Pașcani | 23 | 15 | 3 | 5 | 55—18 | 33 |
| 3. ASA Cîmpulung | 23 | 12 | 7 | 4 | 39—21 | 31 |
| 4. Victoria Roman | 23 | 13 | 4 | 6 | 46—23 | 30 |
| 5. Min. G. Humorului | 23 | 11 | 6 | 6 | 42—16 | 28 |
| 6. Avîntul Frasin | 23 | 12 | 3 | 8 | 26—24 | 27 |
| 7. Textila Botoșani | 23 | 6 | 9 | 8 | 22—24 | 21 |
| 8. Unirea Iași | 23 | 8 | 5 | 10 | 23—33 | 21 |
| 9. Foresta Fălticeni | 23 | 7 | 5 | 11 | 20—26 | 19 |
| 10. Nicolina Iași | 23 | 7 | 4 | 12 | 30—42 | 18 |
| 11. Minobradul V. D. | 23 | 7 | 3 | 13 | 32—49 | 17 |
| 12. Victoria Botoșani | 23 | 7 | 2 | 14 | 28—51 | 16 |
| 13. Fulgerul Dorohoi | 23 | 6 | 4 | 13 | 18—46 | 16 |
| 14. Constr. Iași | 23 | 1 | 9 | 13 | 16—50 | 11 |

**Etapa viitoare (4 iunie):** Fulgerul Dorohoi — Victoria P.T.T.R. Botoșani, Avîntul Frasin — Minerul Gura Humorului, Unirea Iași — I.T.A. Pașcani, A.S.A. Cîmpulung — Chimia Suceava, Textila Botoșani — Nicolina Iași, Minobradul Vatra Dornei — Victoria Roman, Foresta Fălticeni — Constructorul Iași.

### SERIA A II-a

Rulmentul Bîrlad — Minerul Comănești 2—0 (1—0)
U.R.A. Tecuci — Luceafărul Focșani 1—0 (1—0)
Automobilul Focșani — Danubiana Roman 1—0 (0—0)
Textila Buhuși — Trotușul Gh. Gheorghiu-Dej 3—2 (1—0)
Petrolul Moinești — Letea Bacău 2—0 (1—0)
Oituz Tg. Ocna — Viitorul Vaslui 1—0 (0—0)
Cimentul Bicaz — Gloria Tecuci 2—1 (0—0)

**(Corespondenți: L. Solomon, V. Doruș, A. Axente, I. Vieru, P. Harabagiu, A. Avel și St. Ghimpe).**

| | | | | | | |
|---|---|---|---|---|---|---|
| 1. Rulm. Bîrlad | 23 | 14 | 5 | 4 | 36—16 | 33 |
| 2. Petrolul Moinești | 23 | 11 | 10 | 2 | 37—20 | 32 |
| 3. Min. Comănești | 23 | 12 | 5 | 6 | 31—20 | 29 |
| 4. Automobilul Fcș. | 23 | 13 | 1 | 9 | 41—35 | 27 |
| 5. Textila Buhuși | 23 | 11 | 2 | 10 | 46—30 | 24 |
| 6. Oituz Tg. Ocna | 23 | 9 | 5 | 9 | 31—30 | 23 |
| 7. URA Tecuci | 23 | 10 | 3 | 10 | 32—33 | 23 |
| 8. Viitorul Vaslui | 23 | 9 | 5 | 9 | 23—28 | 23 |
| 9. Danubiana Roman | 23 | 9 | 3 | 11 | 41—35 | 21 |
| 10. Cimentul Bicaz | 23 | 8 | 5 | 10 | 29—42 | 21 |
| 11. Letea Bacău | 23 | 9 | 2 | 12 | 35—34 | 20 |
| 12. Trotușul | 23 | 7 | 4 | 12 | 32—45 | 18 |
| 13. Gloria Tecuci | 23 | 3 | 9 | 11 | 17—45 | 15 |
| 14. Luceafărul Focș. | 23 | 4 | 5 | 14 | 27—45 | 13 |

**Etapa viitoare:** Luceafărul Focșani — Cimentul Bicaz, Danubiana Roman — Rulmentul Bîrlad, Viitorul Vaslui — Minerul Comănești, Gloria Tecuci — Automobilul Focșani, Trotușul Gh. Gheorghiu-Dej — U.R.A. Tecuci, Letea Bacău — Textila Buhuși, Petrolul Moinești — Oituz Tg. Ocna.

### SERIA A III-a

Viitorul Brăila — Marina Mangalia 1—1 (1—0)
S.N. Constanța — Delta Tulcea 0—1 (0—1)
Unirea Tricolor Brăila — Granitul Babadag 3—2 (2—2)
Dunărea Tulcea — Oțelul Galați 0—1 (0—1)
Constructorul Galați — I.M.U. Medgidia 2—1 (0—0)
Cimentul Medgidia — Electrica Constanța 4—1 (1—1)
Ancora Galați — Portul Brăila 3—2 (1—1)

**(Corespondenți: D. Cristache, P. Enache, N. Costin, I. Tursie, S. Constantinescu, R. Avram și N. Niculescu).**

| | | | | | | |
|---|---|---|---|---|---|---|
| 1. Delta Tulcea | 23 | 13 | 6 | 4 | 34—11 | 32 |
| 2. Constr. Galați | 23 | 12 | 7 | 4 | 43—13 | 31 |
| 3. I.M.U. Medgidia | 23 | 10 | 10 | 3 | 42—20 | 30 |
| 4. Viitorul Brăila | 23 | 10 | 6 | 7 | 29—29 | 26 |
| 5. Oțelul Galați | 23 | 9 | 6 | 8 | 33—26 | 24 |
| 6. Marina Mangalia | 23 | 7 | 9 | 7 | 24—22 | 23 |
| 7. Electrica C-ța | 23 | 9 | 5 | 9 | 32—35 | 23 |
| 8. Unirea Tric. Br. | 23 | 7 | 7 | 9 | 24—30 | 21 |
| 9. Cimentul Medgidia | 23 | 7 | 6 | 10 | 29—27 | 20 |
| 10. Ancora Galați | 23 | 6 | 8 | 9 | 21—29 | 20 |
| 11. Dunărea Tulcea | 23 | 6 | 8 | 9 | 17—31 | 20 |
| 12. Granitul Babadag | 23 | 8 | 4 | 11 | 31—47 | 20 |
| 13. S.N. Constanța | 23 | 6 | 5 | 12 | 20—32 | 17 |
| 14. Portul Brăila | 23 | 6 | 3 | 14 | 25—45 | 15 |

**Etapa viitoare:** S. N. Constanța — Unirea Tricolor Brăila, I.M.U. Medgidia — Ancora Galați, Delta Tulcea — Constructorul Galați, Marina Mangalia — Electrica Constanța, Granitul Babadag — Viitorul Brăila, Portul Brăila — Dunărea Tulcea, Oțelul Galați — Cimentul Medgidia.

### SERIA A IV-a

Electronica București — Tehnometal București 1—1 (0—0)
Dinamo Obor București — Unirea Tricolor București 0—0
Laromet București — Olimpia Giurgiu 1—0 (1—0)
Victoria Lehliu — T.M. București 1—0 (1—0)
Autobuzul București — Celuloza Călărași 1—0 (0—0)
Mașini unelte București — Sirena București 1—0 (1—0)
Flacăra roșie București — Voința București 2—0 (0—0)

**(Corespondenți: G. Rosner, D. Diaconescu, T. Sișu, S. Mischie, R. George, O. Guțu și C. Toader).**

| | | | | | | |
|---|---|---|---|---|---|---|
| 1. Electronica Buc. | 23 | 14 | 6 | 3 | 33—11 | 34 |
| 2. Unirea Tric. Buc. | 23 | 13 | 7 | 3 | 44—14 | 33 |
| 3. Autobuzul Buc. | 23 | 13 | 5 | 5 | 40—18 | 31 |
| 4. Tehnometal Buc. | 23 | 13 | 3 | 7 | 40—23 | 29 |
| 5. Celuloza Călărași | 23 | 12 | 3 | 8 | 30—21 | 27 |
| 6. T.M. București | 23 | 10 | 4 | 9 | 26—27 | 24 |
| 7. Laromet București | 23 | 7 | 10 | 6 | 18—20 | 24 |
| 8. Sirena Buc. | 23 | 6 | 8 | 9 | 20—22 | 20 |
| 9. Fl. roșie Buc. | 23 | 9 | 2 | 12 | 26—36 | 20 |
| 10. Dinamo Obor. Buc | 23 | 7 | 5 | 11 | 18—29 | 19 |
| 11. Voința Buc. | 23 | 5 | 8 | 10 | 16—29 | 18 |
| 12. Olimpia Giurgiu | 23 | 5 | 7 | 11 | 22—29 | 17 |
| 13. Mașini unelte Buc. | 23 | 5 | 7 | 11 | 20—35 | 17 |
| 14. Victoria Lehliu | 23 | 3 | 3 | 17 | 13—54 | 9 |

**Etapa viitoare:** T. M. București — Dinamo Obor București, Celuloza Călărași — Laromet București, Sirena București — Flacăra roșie București, Olimpia Giurgiu — Autobuzul București, Unirea Tricolor București — Electronica București, Voința București — Victoria Lehliu, Tehnometal București — Mașini unelte

### SERIA A V-a

Viitorul Slănic — Azotul Slobozia 2—1 (2—1)
Chimia Buzău — Caraimanul Bușteni 2—0 (1—0)
Carpați Sinaia — Petrolul Berca 0—0
Șoimii Buzău — Gloria Buzău 1—1 (0—1)
Petrolistul Boldești — Victoria Florești 5—1 (2—0)
Aurora Urziceni — I.R.A. Cîmpina 3—1 (1—0)
Olimpia Rm. Sărat — Prahova Ploiești 2—3 (1—2)

**(Corespondenți: D. Ciobanu, D. Marin, V. Feldman, M. Dumitru, C. Filostache, M. Tabarcea și T. Budescu).**

| | | | | | | |
|---|---|---|---|---|---|---|
| 1. Gloria Buzău | 23 | 14 | 8 | 1 | 37—11 | 36 |
| 2. Șoimii Buzău | 23 | 10 | 8 | 5 | 34—20 | 28 |
| 3. Carpați Sinaia | 23 | 11 | 5 | 7 | 36—26 | 27 |
| 4. I.R.A. Cîmpina | 23 | 10 | 5 | 8 | 30—21 | 25 |
| 5. Petrolistul Boldești | 23 | 9 | 7 | 7 | 35—27 | 25 |
| 6. Prahova Ploiești | 23 | 6 | 11 | 6 | 31—30 | 23 |
| 7. Caraimanul Bușteni | 23 | 8 | 7 | 8 | 27—27 | 23 |
| 8. Azotul Slobozia | 23 | 7 | 8 | 8 | 33—33 | 22 |
| 9. Chimia Buzău | 23 | 8 | 5 | 10 | 26—31 | 21 |
| 10. Olimpia Rm. Sărat | 23 | 7 | 6 | 10 | 27—31 | 20 |
| 11. Victoria Florești | 23 | 6 | 7 | 10 | 38—40 | 19 |
| 12. Petrolul Berca | 23 | 6 | 7 | 10 | 25—33 | 19 |
| 13. Aurora Urziceni | 23 | 7 | 4 | 12 | 24—51 | 18 |
| 14. Viitorul Slănic | 23 | 7 | 2 | 14 | 28—43 | 16 |

**Etapa viitoare:** Victoria Florești — Olimpia Rm. Sărat, Prahova Ploiești — Aurora Urziceni, I.R.A. Cîmpina — Șoimii Buzău, Caraimanul Bușteni — Viitorul Slănic, Petrolul Berca — Chimia Buzău, Carpați Sinaia — Azotul Slobozia, Gloria Buzău — Petrolistul Boldești.

### SERIA A VI-a

Muscelul Cîmpulung — Rapid Piatra Olt 1—0 (1—0)
Petrolul Tîrgoviște — Oltul Rm. Vîlcea 4—2 (2—0)
Oltul Slatina — Sporting Roșiorii de Vede 2—0 (0—0)
Metalul Mija — Comerțul Alexandria 4—2 (1—2)
Flacăra Moreni — Lotrul Brezoi 7—0 (2—0)
Chimia Tr. Măgurele — Dacia Pitești 0—0.
Petrolul Videle — Unirea Drăgășani 2—0 (0—0)

**(Corespondenți: D. Mateoiu, M. Avanu, C. Ghițescu, C. Cosma, Gh. Ilinca, D. Gruia).**

| | | | | | | |
|---|---|---|---|---|---|---|
| 1. Oltul Slatina | 23 | 15 | 6 | 2 | 39—13 | 36 |
| 2. Flacăra Moreni | 23 | 16 | 3 | 4 | 52—17 | 35 |
| 3. Chim. Tr. Măg. | 23 | 11 | 6 | 6 | 29—11 | 28 |
| 4. Petrolul Tîrgoviște | 23 | 10 | 4 | 9 | 33—27 | 24 |
| 5. Metalul Mija | 23 | 11 | 2 | 10 | 32—27 | 24 |
| 6. Dacia Pitești | 23 | 8 | 7 | 8 | 32—24 | 23 |
| 7. Com. Alexandria | 23 | 9 | 5 | 9 | 23—30 | 23 |
| 8. Petrolul Videle | 23 | 6 | 9 | 8 | 22—21 | 21 |
| 9. Unirea Drăgășani | 23 | 7 | 6 | 10 | 28—32 | 20 |
| 10. Lotrul Brezoi | 23 | 7 | 6 | 10 | 24—45 | 20 |
| 11. Sporting Roșiori | 23 | 7 | 5 | 11 | 23—40 | 19 |
| 12. Oltul Rm. Vîlcea | 23 | 7 | 4 | 12 | 30—41 | 18 |
| 13. Muscelul C.lung | 23 | 5 | 6 | 12 | 19—38 | 16 |
| 14. Rapid P. Olt | 23 | 5 | 5 | 13 | 19—41 | 15 |

**Etapa viitoare:** Oltul Rm. Vîlcea — Oltul Slatina, Rapid Piatra Olt — Flacăra Moreni, Lotrul Brezoi — Muscelul Cîmpulung, Sporting Roșiori de Vede — Chimia Tr. Măgurele, Dacia Pitești — Metalul Mija, Unirea Drăgășani — Petrolul Tîrgoviște, Comerțul Alexandria — Petrolul Videle.

### SERIA A VII-a

Minerul Motru — Răsăritul Caracal 5—0 (1—0)
Minerul Lupeni — Metalul Drobeta Tr. Severin 0—0
Progresul Corabia — Metalul Topleț 4—0 (2—0)
Dunărea Calafat — Știința Petroșani 1—2 (0—2)
Pandurii Tg. Jiu — Minerul Rovinari 0—2 (0—1)
Meva Drobeta Tr. Severin — Steagul roșu Plenița (amînat)

**(Corespondenți: P. Pălănceanu, I. Cotescu, C. Filip, St. Zvignea, N. Chivulescu).**

| | | | | | | |
|---|---|---|---|---|---|---|
| 1. Met. Drobeta | 22 | 14 | 5 | 3 | 48—20 | 33 |
| 2. Știința Petroșani | 21 | 12 | 5 | 4 | 43—13 | 29 |
| 3. Minerul Lupeni | 21 | 10 | 9 | 2 | 44—22 | 29 |
| 4. Minerul Motru | 21 | 9 | 6 | 6 | 33—22 | 24 |
| 5. Dunărea Calafat | 21 | 8 | 5 | 8 | 38—34 | 21 |
| 6. Pandurii Tg. Jiu | 21 | 8 | 5 | 8 | 24—27 | 21 |
| 7. Progr. Corabia | 21 | 7 | 5 | 9 | 28—35 | 19 |
| 8. Steagul r. Plenița | 21 | 7 | 4 | 10 | 30—27 | 18 |
| 9. Răsăritul Caracal | 21 | 6 | 6 | 9 | 29—37 | 18 |
| 10. Metalul Topleț | 21 | 6 | 5 | 10 | 32—46 | 17 |
| 11. Meva Drobeta | 19 | 5 | 5 | 9 | 15—23 | 15 |
| 12. Progr. Strehaia | 21 | 5 | 4 | 12 | 18—40 | 14 |
| 13. Minerul Rovinari | 21 | 5 | 4 | 12 | 21—51 | 14 |

**Etapa viitoare:** Știința Petroșani — Progresul Corabia, Răsăritul Caracal — Dunărea Calafat, Metalul Topleț — Pandurii Tg. Jiu, Progresul Strehaia — Meva Drobeta Tr. Severin, Steagul roșu Plenița — Minerul Motru, Minerul Rovinari — Minerul Lupeni, Metalul Drobeta Tr. Severin — stă.

### SERIA A VIII-a

Minerul Moldova Nouă — C.F.R. Caransebeș 5—1 (1—1)
Vagonul Arad — Minerul Ghelar 2—1 (1—0)
Aurul Brad — Electromotor Timișoara 3—0 (1—0)
Victoria Caransebeș — Metalul Oțelul Roșu 2—0 (1—0)
Minerul Bocșa — Gloria Arad 2—0 (2—0)
Furnirul Deta — Mureșul Deva 1—0 (0—0)
Progresul Timișoara — U.M. Timișoara 1—3 (1—3)

**(Corespondenți: P. Simandan, St. Iacob, M. Susan, I. Reus, C. Brîndzea, N. Sorincă și St. Marton).**

| | | | | | | |
|---|---|---|---|---|---|---|
| 1. Vagonul Arad | 23 | 13 | 5 | 5 | 33—22 | 31 |
| 2. Mureșul Deva | 23 | 12 | 4 | 7 | 38—21 | 28 |
| 3. Min. Moldova Nouă | 23 | 10 | 6 | 7 | 31—25 | 26 |
| 4. U.M. Timișoara | 23 | 11 | 4 | 8 | 33—25 | 26 |
| 5. Electromotor Tim. | 23 | 11 | 3 | 9 | 30—31 | 25 |
| 6. Met. Ot. Roșu | 23 | 9 | 6 | 8 | 38—40 | 24 |
| 7. Aurul Brad | 23 | 10 | 4 | 9 | 30—33 | 24 |
| 8. Furnirul Deta | 23 | 10 | 3 | 10 | 20—25 | 23 |
| 9. Progresul Tim. | 23 | 8 | 6 | 9 | 34—34 | 22 |
| 10. Gloria Arad | 23 | 9 | 3 | 11 | 29—29 | 21 |
| 11. Minerul Bocșa | 23 | 9 | 3 | 11 | 34—42 | 21 |
| 12. Minerul Ghelar | 23 | 9 | 2 | 12 | 31—43 | 20 |
| 13. CFR Caransebeș | 23 | 6 | 5 | 12 | 31—37 | 17 |
| 14. Victoria C.sebeș | 23 | 4 | 6 | 13 | 24—48 | 14 |

**Etapa viitoare:** U.M. Timișoara — Vagonul Arad, Metalul Oțelu Roșu — Aurul Brad, Gloria Arad — Minerul Moldova Nouă, Mureșul Deva — Minerul Bocșa, C.F.R. Caransebeș — Progresul Timișoara, Minerul Ghelar — Victoria Caransebeș, Electromotor Timișoara — Furnirul Deta.

### SERIA A IX-a

Chimia Victoria — Minaur Zlatna 1—1 (0—1)
Unirea Alba Iulia — Vitrometan Mediaș 1—1 (0—0)
U.P.A. Sibiu — A.S.A. Sibiu 0—2 (0—0)
C.F.R. Simeria — Constructorul Hunedoara 4—0 (1—0)
Textila Sebeș — Metalul Copșa Mică 3—0 (1—0)
Independența Sibiu — Victoria Călan 0—0
C.F.R. Sighișoara — Minerul Teliuc 1—0 (0—0)

**(Corespondenți: Gh. Matei, I. Filipescu, I. Bojocan, M. Munteanu, D. Lădaru, B. Ion și I. Turjan).**

| | | | | | | |
|---|---|---|---|---|---|---|
| 1. Independența Sibiu | 23 | 15 | 4 | 4 | 35—14 | 34 |
| 2. Victoria Călan | 23 | 11 | 4 | 8 | 40—24 | 26 |
| 3. Unirea Alba Iulia | 23 | 11 | 4 | 8 | 31—23 | 26 |
| 4. Metalul Copșa Mică | 23 | 11 | 3 | 9 | 32—33 | 25 |
| 5. C.F.R. Simeria | 23 | 11 | 2 | 10 | 42—33 | 24 |
| 6. Chimia Victoria | 23 | 10 | 4 | 9 | 25—28 | 24 |
| 7. U.P.A. Sibiu | 23 | 9 | 5 | 9 | 33—33 | 23 |
| 8. Minerul Teliuc | 23 | 8 | 6 | 9 | 25—27 | 22 |
| 9. CFR Sighișoara | 23 | 8 | 6 | 9 | 22—29 | 22 |
| 10. Vitrometan Mediaș | 23 | 8 | 6 | 9 | 30—37 | 22 |
| 11. Minaur Zlatna | 23 | 9 | 3 | 11 | 30—29 | 21 |
| 12. Constr. Hunedoara | 23 | 7 | 5 | 11 | 19—35 | 19 |
| 13. Textila Sebeș | 23 | 8 | 3 | 12 | 25—44 | 19 |
| 14. A.S.A. Sibiu | 23 | 6 | 3 | 14 | 30—40 | 15 |

**Etapa viitoare:** Victoria Călan — U.P.A. Sibiu, Minerul Teliuc — Chimia Victoria, Vitrometan Mediaș — C.F.R. Sighișoara, Unirea Alba Iulia — Independența Sibiu, Minaur Zlatna — CFR Simeria, Constructorul Hunedoara — Textila Sebeș, A.S.A. Sibiu — Metalul Copșa Mică.

### SERIA A X-a

Voința Carei — Minerul Cavnic 0—2 (0—1)
Gloria Baia Mare — Constructorul Baia Mare 0—0
Recolta Salonta — Victoria Carei 1—0 (0—0)
Topitorul Baia Mare — Măgura Șimleul Silvaniei 2—1 (1—1).
Bradul Vișeu — C.I.L. Sighetul Marmației 1—0 (1—0)
Someșul Satu Mare — Minerul Baia Sprie 0—0
Bihoreana Marghita — Unirea Zalău 2—1 (0—0)

**(Corespondenți: Tr. Silaghi, L. Chira, Gh. Cotrău, V. Săsăranu, V. Theodor, A. Verba și A. Pașcalău).**

| | | | | | | |
|---|---|---|---|---|---|---|
| 1. Victoria Carei | 23 | 15 | 3 | 5 | 53—18 | 33 |
| 2. Min. Baia Sprie | 23 | 10 | 7 | 6 | 37—14 | 27 |
| 3. Bihoreana | 23 | 12 | 3 | 8 | 36—29 | 27 |
| 4. Unirea Zalău | 23 | 10 | 7 | 6 | 26—20 | 27 |
| 5. Minerul Cavnic | 23 | 10 | 6 | 7 | 36—23 | 26 |
| 6. Topitorul Baia M. | 23 | 11 | 4 | 8 | 27—31 | 26 |
| 7. Bradul Vișeu | 23 | 9 | 6 | 8 | 25—26 | 24 |
| 8. Someșul Satu M. | 23 | 10 | 2 | 11 | 32—27 | 22 |
| 9. C.I.L. Sighet | 23 | 10 | 2 | 11 | 27—29 | 22 |
| 10. Recolta Salonta | 23 | 9 | 3 | 11 | 20—44 | 21 |
| 11. Gloria Baia M. | 23 | 7 | 5 | 11 | 18—33 | 19 |
| 12. Voința Carei | 23 | 7 | 4 | 12 | 23—38 | 18 |
| 13. Constr. Baia M. | 23 | 4 | 8 | 11 | 28—48 | 16 |
| 14. Măgura Șimleu | 23 | 6 | 2 | 15 | 19—36 | 14 |

**Etapa viitoare:** C.I.L. Sighetul Marmației — Someșul Satu Mare, Măgura Șimleul Silvaniei — Bihoreana Marghita, Minerul Cavnic — Gloria Baia Mare, Unirea Zalău — Voința Carei, Victoria Carei — Topitorul Baia Mare, Minerul Baia Sprie — Recolta Salonta, Constructorul Baia Mare — Bradul Vișeu.

### SERIA A XI-a

Progresul Năsăud — Tehnofrig Cluj 1—1 (1—0)
Soda Ocna Mureș — Arieșul Cîmpia Turzii 2—1 (1—1)
Minerul Rodna — Unirea Dej 1—1 (1—0)
Arieșul Turda — Metalul Aiud 2—0 (1—0)
Viitorul Tg. Mureș — Chimica Tîrnăveni 0—4 (0—2)
Industria sîrmei Cîmpia Turzii — C.I.L. Gherla 4—1 (1—0)
Dermata Cluj — Someșul Beclean 5—1 (1—0)

**(Corespondenți: D. Nistor, E. Tîrnăveanu, Gh. Balint, P. Lazăr, C. Albu, L. Donciu și E. Fehervari).**

| | | | | | | |
|---|---|---|---|---|---|---|
| 1. Chimica Tîrnăveni | 23 | [illegible] | 3 | 3 | 58—16 | 37 |
| 2. Ind. sîrmei C. T. | 23 | 17 | 1 | 5 | 56—19 | 35 |
| 3. Arieșul Turda | 23 | 13 | 4 | 6 | 46—19 | 30 |
| 4. C.I.L. Gherla | 23 | 11 | 6 | 6 | 37—21 | 28 |
| 5. Dermata Cluj | 23 | 11 | 5 | 7 | 29—18 | 27 |
| 6. Unirea Dej | 23 | 8 | 8 | 7 | 32—28 | 24 |
| 7. Metalul Aiud | 23 | 9 | 5 | 9 | 32—24 | 23 |
| 8. Soda Ocna Mureș | 23 | 8 | 6 | 9 | 21—25 | 22 |
| 9. Viitorul Tg. M. | 23 | 8 | 3 | 12 | 41—36 | 19 |
| 10. Arieșul C. Turzii | 23 | 7 | 5 | 11 | 20—28 | 19 |
| 11. Tehnofrig Cluj | 23 | 6 | 7 | 10 | 19—31 | 19 |
| 12. Progr. Năsăud | 23 | 4 | 5 | 14 | 23—44 | 13 |
| 13. Minerul Rodna | 23 | 3 | 7 | 13 | 22—69 | 13 |
| 14. Someșul Beclean | 23 | 5 | 3 | 15 | 20—78 | 13 |

**Etapa viitoare:** Arieșul Turda — Industria sîrmei Cîmpia Turzii, C.I.L. Gherla — Progresul Năsăud, Someșul Beclean — Viitorul Tg. Mureș, Arieșul Cîmpia Turzii — Minerul Rodna, Metalul Aiud — Dermata Cluj, Unirea Dej — Chimica Tîrnăveni, Tehnofrig Cluj — Soda Ocna Mureș.

### SERIA A XII-a

Metrom Brașov — Tractorul Brașov 3—0 (2—0)
Forestierul Tg. Secuiesc — Oltul Sf. Gheorghe 1—1 (0—0)
A.S. Miercurea Ciuc — Carpați Covasna 2—0 (1—0)
Carpați Brașov — Politehnica Brașov 2—0 (1—0)
Viitorul Gheorghieni — Minerul Bălan 2—1 (2—0)
Unirea Cristuru Secuiesc — Colorom Codlea 2—1 (0—1)
Torpedo Zărnești — Textila Odorheiul Secuiesc 1—1 (0—0)

**(Corespondenți: C. Gruia, L. Bucs, Z. Morvai, E. Bogdan, Cs. Mainasi, V. Lorintzi și C. Chiriac).**

| | | | | | | |
|---|---|---|---|---|---|---|
| 1. Metrom Brașov | 23 | 19 | 2 | 2 | 63—7 | 40 |
| 2. Tractorul Brașov | 23 | 15 | 4 | 4 | 62—19 | 34 |
| 3. Textila Odorhei | 23 | 10 | 6 | 7 | 33—25 | 26 |
| 4. Carpați Brașov | 23 | 10 | 5 | 8 | 35—28 | 25 |
| 5. Polit. Brașov | 22 | 7 | 11 | 4 | 23—16 | 25 |
| 6. Carpați Covasna | 23 | 10 | 5 | 8 | 23—31 | 25 |
| 7. Torpedo Zărnești | 23 | 8 | 8 | 7 | 26—26 | 24 |
| 8. Oltul Sf. Gheorghe | 23 | 8 | 6 | 9 | 33—39 | 22 |
| 9. Forest. Tg. Secuiesc | 22 | 8 | 6 | 8 | 22—26 | 22 |
| 10. Viit. Gheorghieni | 23 | 7 | 8 | 8 | 29—38 | 22 |
| 11. Minerul Bălan | 23 | 6 | 7 | 10 | 13—32 | 19 |
| 12. Unirea Cristur | 23 | 5 | 5 | 13 | 22—40 | 15 |
| 13. A. S. M. Ciuc | 23 | 3 | 6 | 14 | 17—35 | 12 |
| 14. Colorom Codlea | 23 | 3 | 3 | 17 | 17—54 | 9 |

**Etapa viitoare:** Politehnica Brașov — Torpedo Zărnești, Viitorul Gheorghieni — Unirea Cristuru Secuiesc, Tractorul Brașov — A.S. Miercurea Ciuc, Colorom Codlea — Forestierul Tg. Secuiesc, Minerul Bălan — Carpați Brașov, Textila Odorheiul Secuiesc — Metrom Brașov, Oltul Sf. Gheorghe — Carpați Covasna.



### LA 4 IUNIE 1972 TRAGERE EXCEPȚIONALĂ BOX-EXPRES

La 4 iunie 1972, Administrația de Stat Loto-Pronosport organizează tragerea excepțională „BOX-EXPRES", prilejuită de cea de a doua ediție a campionatelor europene de box-tineret, ediție care va fi găzduită de Capitala țării noastre.

Participanții la această tragere, au posibilitatea să cîștige în număr NELIMITAT: premii în bani de valoare variabilă și fixă precum și autoturisme DACIA 1300 și SKODA S 100.

Pentru stabilirea numerelor cîștigătoare se vor efectua 5 extrageri de cîte 8 numere din 45. În total se vor extrage 40 de numere. Procurați-vă biletele din vreme.

• Cîștigătorii autoturismelor de la tragerea specială Pronoexpres din 17 mai 1972, sînt următorii: **categoria** N (3 autoturisme DACIA 1100 sau SKODA S 100 la alegere conform prospect): 1. Farcaș Ioan — Arad; 2. Constantiniu Ion — Piatra Neamț; 3. Dron Vasile — Bădescu Gheorghe din București. Categoria G (4 autoturisme SKODA S 100): 1. Farkaș Mihai — Hunedoara; 2. frații Jumuga Ștefan și Victoria — Drăgănești jud. Olt; 3. Strugaru Eugen — sat Tătărani jud. Prahova; 4. Maria Mircea — Corabia jud. Olt.

**PREMIILE CONCURSULUI PRONOEXPRES NR. 21 DIN 24 MAI 1972:**

Extragerea I: Cat. 1: 1 variantă a 100 000 lei; a 2-a: 1,50 a 53 669 lei; a 3-a: 17,40 a 4 799 lei; a 4-a: 60,25 a 1 386 lei; a 5-a: 111 a 752 lei; a 6-a: 4 086,20 a 40 lei.

Report categ. 1: 1 537 971 lei.

Extragerea a II-a: Categ. A: 1 variantă 25% a 100 000 lei și 1 variantă 10% a 40 000 lei; Cat. B: 14,65 a 6 796 lei; Cat. C: 35,85 a 2 777 lei; Cat. D: 2 118,60 a 60 lei; Cat. E: 134,25 a 200 lei; Cat. F: 3 109,65 a 40 lei.

Report categ. A: 97 344 lei.

Premiul de 100 000 lei de la categ. 1 a revenit participantului STOICA ALEXANDRU din București, iar premiul de 100 000 lei pe o variantă 25% de la categ. A a revenit participantului SUCIU IOAN din București.

Rubrică redactată de LOTO-PRONOSPORT



## CANDIDAȚII OLIMPICI LA TALERE NU CONFIRMĂ — DEOCAMDATĂ — SPERANȚELE

*(Urmare din pag. 1)*

**Negăsindu-se nici o federație națională care să organizeze competiția la data stabilită, s-a acceptat devansarea cu trei luni a termenului fixat. Aceasta a dus, însă, la absența lotului olimpic al Italiei, iar U.R.S.S. și R. D. Germană n-au prezentat formații complete la talere aruncate din șanț probabil și ca urmare a insucceselor înregistrate de trăgătorii respectivi la un mare concurs ținut la Moscova, înaintea campionatelor europene. Poligonul a prezentat caracteristici grele de concurs. Mă gîndesc la vizibilitate și la diverși curenți de aer ascendenți și vîrtejuri, greu de depășit de sportivi. Condițiile atmosferice au fost normale la skeet și extrem de grele la trap — temperatură sub 10 grade, ploaie și vînt cu o mare viteză. Așa se și explică cifrele înalte de la skeet și faptul că la trap rezultatele au fost diminuate cu peste 10 puncte.**

**— Desigur, poligonul și condițiile atmosferice au prezentat aceleași neajunsuri pentru toți participanții. Iată, însă, că sportivii români au concurat slab și cînd timpul a fost prielnic, cum s-a întîmplat la skeet. Care să fie cauzele?**

— E adevărat, trăgătorii noștri s-au comportat, în general submediocru. **Sencovici** care efectuează o specializare profesională în Franța are la activ doar patru antrenamente în 1972 și în acest context nu poate beneficia de o pregătire temeinică pentru J.O. El, de altfel, va lipsi din țară pînă în iulie. **Cojocaru**, una dintre speranțele noastre, a fost inconstant pe manșe, a dezarmat uneori foarte ușor, dînd dovadă de lipsă de tenacitate, s-a arătat insuficient pregătit la toți factorii antrenamentului. Fără îndoială, el traversează o perioadă dificilă școlară (bacalaureat și examenul de admitere la facultate). Prin eforturi deosebite, Cojocaru ar putea însă să facă obiectul selecției pentru München. **Diaconu** a tras la valoarea lui scontată, mai bine chiar decît **Pintilie** care a prezentat o ieșire clasică din formă, ca și la concursul de la Moscova. El a fost, cu cîtva timp în urmă, bolnav; dar Pintilie este cunoscut ca un trăgător cu o orientare greoaie. Nu ne-a convins de valoarea lui, deși a acumulat un volum suficient de pregătire și în pofida unui rezultat bun (192 t) la un concurs de verificare de la începutul anului. Cu excepția lui Sencovici, ceilalți trei skeetiști au manifestat deficiențe în poziția reglementară de tragere, motiv pentru care au și primit observații.

**— S-ar părea că la talere lansate din șanț situația este mai bună dacă ne referim la faptul că doi țintași, Dumitrescu și Florescu, au pătruns în eșalonul fruntaș. Totuși, un alt candidat olimpic, Popovici, trăgător cu experiență și clasat pe locul secund în concursul internațional de la Moscova, a terminat al 70-lea din 73 de concurenți. Opinia dv.?**

— Așa cum v-am spus, din cauza rafalelor puternice de vînt talerele căpătau traiectorii bizare, solicitînd la maximum pe sportivi. Cei care trăgeau mai repede erau avantajați. **Dumitrescu** și **Florescu** au reușit să se orienteze mai ușor și consecințele s-au văzut. **Popovici**, însă, are un tir mai lung, nu s-a putut adapta și a intrat în derută, comițînd o serie de erori de ordin tehnic. Nici pregătirea lui nu a fost completă. Cît privește pe cel de al patrulea component al echipei, **Andrei Marinescu**, el a evoluat la nivelul așteptărilor, în afara unei serii cînd a „căzut" (13 talere doborîte). Aș vrea să mai menționez faptul că atît trăgătorii de la skeet cît și cei de la trap nu au avut posibilitatea să se pregătească din timp cu cartușe de cea mai bună calitate, ei efectuînd doar două antrenamente în asemenea condiții. Cu toate acestea, **comportarea generală a țintașilor noștri la Eurovillas nu justifică eforturile făcute.** Am fi dorit totodată și o contribuție mai eficientă din partea antrenorului lotului, prof. I. Lovinescu. El n-a reușit să-i ajute într-o măsură corespunzătoare și nici să-i mobilizeze suficient pe sportivi.

**— Ce ameliorări considerați că mai pot fi făcute în instruirea trăgătorilor în timpul rămas pînă la J.O.?**

— Întrecerile de la Eurovillas au constituit primul concurs cu obiectiv de selecție pentru München. Cu excepțiile amintite, ceilalți trăgători nu au confirmat că au o valoare în perspectiva J.O. '72. Va trebui ca pregătirea de acasă să fie făcută în condiții mult îngreuiate: talere dure, cu viteze inițial sporite și dacă va fi posibil, pe vînt puternic. Este necesar ca sportivii, ajutați de antrenori, să fie capabili să se orienteze în orice condiții atmosferice și pe orice poligon. Adică la nivelul unor autentici competitori olimpici. Acesta este țelul pe care ne-am propus să-l atingem în continuarea pregătirilor și în concursurile de selecție (cu obiective cifrice precise) care vor urma.

### UN POST SCRIPTUM NECESAR

**Pregătirile candidaților olimpici la tir s-au bucurat de la început de atenția cuvenită. Condițiile materiale sînt continuu îmbunătățite, există un corp compact de antrenori aleși dintre cei mai buni tehnicieni, cărora li s-a alăturat și un metodist** (Dan Popper), **a fost alcătuit un calendar competițional bogat. Și totuși, campionatele europene de la Eurovillas au scos la iveală unele carențe în procesul de instruire a trăgătorilor cu arma de vînătoare.**

**Sigur, nu avem motive să punem** la îndoială competența antrenorului emerit Petre Cișmigiu, dar o serie dintre explicațiile lui sînt de ordin mai mult constatativ. Persistă încă unele nedumeriri.

**De acord că Sencovici n-a făcut decît patru antrenamente de la începutul anului, dar care a fost calitatea lucrului de acasă cu ceilalți, clasați după Sencovici (23), pe locurile 33 (Cojocaru), 41 (Pintilie), 48 (Diaconu)? Oare atît de hotărîtoare să fi fost experiența de concurs a lui Sencovici? Greu de presupus!**

**Se mai afirmă că Pintilie a marcat o ieșire clasică din formă, iar Popovici are încă serioase deficiențe tehnice. Ce facem atunci cu pregătirea științifică despre care se vorbește azi atît de des în lumea stadioanelor și în cadrul căreia se urmărește (tot științific) ca linia formei sportive să atingă un anumit punct, mai apropiat sau depărtat de cel maximal, în funcție de perioada dată? Dacă în carnetele antrenorilor era prevăzută ieșirea clasică din formă a lui Pintilie pentru campionatele europene (a căror dată fusese devansată cu trei luni), atunci nu trebuia trimis în Spania. Cît privește pe Popovici, e curios că, la marea lui experiență și maturitate, manifestă încă evidente carențe tehnice. Vor fi suficiente doar trei luni pentru corectare?**

**Nu este nici intenția și nici calitatea noastră de a da rețete de instruire taleriștilor, cu atît mai puțin antrenorilor. Ei știu cel mai bine ce au de făcut. Un lucru apare însă foarte limpede și de aceea îl și semnalăm. Pregătirea trăgătorilor cu arma de vînătoare trebuie abordată cu mai multă responsabilitate decît pînă acum, printr-o conjugare mai bună a eforturilor. Trebuie să se schimbe ceva chiar în optica pregătirii propriu-zise a concursurilor. Antrenorii să facă prognoze în privința condițiilor în care se vor prezenta elevii lor (adversari, poligon, starea vremii). Din discuțiile-bilanț să rezulte o decizie în privința comportării viitoare. A face totul nu înseamnă doar a consuma un număr cît mai mare de cartușe.**

**Pentru a spera într-o comportare onorantă la München, pregătirile taleriștilor au absolută nevoie de girul exigenței și al sistematizării metodice, din partea sportivilor și a antrenorilor.**

*Caiacista* Maria Nichiforov *este una dintre speranțele olimpice ale țării noastre*

Foto : Paul ROMOȘAN

DUPĂ REGATA PLOVDIV

# REALISM ÎN APRECIEREA REZULTATELOR

**PLOVDIV, 29 (prin telefon, de la trimisul nostru special).**

Cu Regata Plovdiv, desfășurată sîmbătă și duminică, pe o vreme excelentă și în cadrul unei organizări remarcabile, a început suita marilor competiții de caiac-canoe ale sezonului olimpic. Firesc, de aceea faptul ca aproape toate echipele participante să analizeze acum, după cele șapte finale, rezultatele obținute în vederea unor corectări în programul de pregătire pentru Jocurile Olimpice de la München. Este ceea ce fac la această oră și antrenorii români care au însoțit delegația noastră la Plovdiv, evaluînd în mod realist nu numai rezultatele individuale, ci și comportarea pe ansamblu a lotului olimpic.

Ediția din acest an a Regatei Plovdiv a reunit la startul finalelor aproape toate echipajele care vor lua parte la J.O., unele chiar cu mari șanse la medalii. Cum spuneam și în avancronică, obiectivul principal a fost tocmai verificarea acestor echipaje și aproape nici o echipă (poate exceptînd formația țării gazdă ,care în mod firesc, a dorit să se numere printre cîștigătoare) nu a făcut pregătiri speciale în vederea acestei regate. De aceea, de exemplu, echipa R. D. Germane a înscris patru echipaje la caiac 1—1 000 m și patru la caiac 2 — 1 000 m, dar nici unul la caiac 4 — 1 000 m. De asemenea, în condițiile amintite, unele rezultate nu pot fi considerate ca valori definitorii. Amintim printre altele că la caiac 1 — 1 000 m, Neuman s-a clasat pe locul 8, la canoe 1 — 1 000 m, Opara a încheiat finala pe locul 6, iar la caiac 1 — 500 m (f) Szetzkorn a ocupat poziția 5. A fost limpede că la Plovdiv echipajele cele mai puternice au fost cele ale **României, R. D. Germane, Poloniei** și **Bulgariei** (ultima prin acea frumoasă victorie de la canoe dublu 1 000 m). Selecționata Ucrainei, deși a cuprins cîțiva sportivi cunoscuți, nu poate fi totuși identificată cu echipa olimpică a Uniunii Sovietice. De asemenea, Ungaria și Cehoslovacia au prezentat formațiile secunde. Celelalte țări (Franța și Iugoslavia) au încă prea puține pretenții la pozițiile fruntașe în ierarhia internațională a acestui sport. De aici concluzia că Regata de la Plovdiv a constituit doar o etapă de pregătire și verificare, urmînd ca viitoarele întîlniri cu echipele Uniunii Sovietice, Ungariei, R. F. a Germaniei, Suediei, Danemarcei, Norvegiei, Austriei etc. să ofere specialiștilor și sportivilor elemente de comparație mult mai concrete.

Revenind la evoluția echipei României, credem că ea poate fi apreciată ca bună și aceasta nu numai prin prisma bilanțului cifric înregistrat. Iată de altfel pe scurt punctele de vedere ale antrenorilor lotului nostru olimpic :

MARIA NAVASART — caiac (fete) : „Ne-a fost de mare utilitate întîlnirea, în special cu echipajele R. D. Germane și Poloniei situate în primele trei locuri la ultima ediție a C.M. și numărîndu-se printre cîștigătoarele competiției preolimpice de la München. De aceea, succesul senioarelor are o valoare reală și arată că printr-o muncă intensă, desfășurată în continuare la probele feminine, se pot obține rezultate de prestigiu și într-o confruntare cu echipajele care au lipsit la Plovdiv — cele din R. F. a Germaniei, Ungaria, Uniunea Sovietică, Olanda și Suedia. O surpriză și, firește, o satisfacție a constituit-o calificarea în finală a junioarelor Maria Ivanov și Nastasia Sadovnic, care în serii și semifinale au obținut rezultate foarte bune".

NICOLAE NAVASART — caiac (băieți) : „Am avut ca adversare cele mai bune echipaje din R. D. Germană și Polonia, de asemenea finaliste la C.M. și situate printre cîștigătoare la întrecerile preolimpice de la München. Rezultatele fiind cunoscute, bineînțeles că ele constituie un real motiv de satisfacție, deși nu victoria a fost obiectivul nostru principal pentru Regata Plovdiv. O evoluție frumoasă a avut Cuprian Macarencu care l-a întrecut pe Szledinscki, campion mondial la Belgrad și a sosit foarte aproape de Matern, cel mai valoros caiacist din R.D.G. la această oră. Mai mult decît satisfăcătoare a fost evoluția la caiac 2 — 1 000 m, precum și la caiac 4 — 1 000 m, unde acest echipaj a avut o comportare de natură să ne mulțumească, urmînd însă ca valoarea arătată să fie confirmată și la regatele viitoare. Apreciem ca bun locul 3 ocupat în aceeași finală de echipajul secund".

OCTAV MERCUREAN — canoe: „Nu s-a făcut o pregătire specială pentru această Regată și nu s-a urmărit în principal obținerea locurilor 1 în probele respective. Conform planului general de pregătire cei patru canoiști care au concurat în proba de dublu n-au tras împreună decît la șase antrenamente și la un concurs. Totuși, rezultatele sînt numai parțial mulțumitoare. Canoiștii noștri trebuie să înțeleagă că nu numai între ei se va da lupta pentru locul 1. Sper că ordinea de sosire în această finală îi va determina la un plus de dîrzenie și ambiție. Fără ca rezultatele să fie îngrijorătoare ele constituie un reper util pentru pregătirea viitoare a canoiștilor din lotul olimpic, ale căror posibilități sînt mai mari decît cele arătate la Plovdiv".

**Dan GARLEȘTEANU**

# sportul în lume

# ECHIPA FEMININĂ A ROMÂNIEI, DIN NOU CAMPIOANĂ MONDIALĂ !

*(Urmare din pag 1)*

**lexandru Andrei a confirmat pe deplin, cîștigînd pentru a patra oară consecutiv titlul suprem.**

Cornelia Petrușca, care a avut cea mai grea misiune din echipa noastră, jucînd pe postul ultim, a realizat o cifră valoroasă — 417 p d, cu care reprezentativa noastră a totalizat 2568 p d, **cifră superioară vechiului record mondial oficial pe echipe** (v. r. 2506, obținut în urmă cu patru ani de către reprezentativa română la C.M. de la Linz) cîștigînd titlul suprem.

Iată clasamentul la femei : **1. ROMÂNIA 2568 p d, — CAMPIOANĂ MONDIALĂ, 2. Iugoslavia 2530 p d, 3. Cehoslovacia 2514 p d,** 4. Ungaria 2495 p d, 5. R.D. Germană 2492 p d.

Întîietatea la bărbați s-a dat între selecționatele R. D. Germană și R. F. a Germaniei, deoarece celelalte protagoniste, România, Ungaria și Iugoslavia au ieșit din cursă încă înaintea consumării primei jumătăți a concursului. Astfel, echipa țării noastre s-a angajat într-o interesantă întrecere cu reprezentativele Iugoslaviei, Ungariei și Austriei pentru medalia de bronz. Jucătorul nostru de pe postul nr. 5, Ilie Băiaș a avut însă o surprinzătoare cădere, realizînd numai 882 p d ceea ce a făcut ca popicarii români să nu se numere printre medaliații de la Split, evident în întrecerile pe echipe.

La bărbați, titlul a revenit formației **R.D. Germane,** iar selecționata țării noastre a ocupat locul șase.

*„REGATA MANNHEIM"*

## CANOTORII ROMÂNI ȘI-AU REEDITAT VICTORIILE

**MANNHEIM, 29** — În ziua a doua a regatelor internaționale de canotaj academic, desfășurate în localitate, schifiștii români și-au reeditat succesele Astfel echipajul de schif 2+1 (Petre Ceapura, Ștefan Tudor și Ladislau Lavrenschi) a terminat învingător în 6 : 47,34, întrecînd — la capătul unei deosebit de spectaculoase dispute — echipajul R. G. Hanovra (6 : 47.71). Pe locul III : Belgia — 6 : 53,10. La schif 4 fără cîrmaci, cvartetul român a terminat detașat pe locul I, cu 5 : 46,51, principalul adversar, echipajul olimpic al R.F. a Germaniei, fiind cronometrat cu 5:47,76. Echipa secundă a României s-a situat pe locul III (5 : 59,66).

Alți cîștigători : **simplu :** Hild (R. F. a Germaniei) — 6 : 33,10, 2 fără cîrmaci — Zürich — 6:12,82 (echipajul nostru a ocupat locul IV, în 6 : 27,44) ; 4+1 : Elveția 5 : 55,68; 8+1 : R. F. a Germaniei 5 : 28.74.

## „PREMIUL L'HUMANITE" LA CICLISM

**Cea de-a 38-a ediție a cursei cicliste internaționale dotată cu „Premiul l'Humanité" s-a încheiat la Paris cu victoria sportivului sovietic Iuri Trifonov. Pe locurile următoare s-au clasat Holik (Cehoslovacia), Huschke (R.D. Germană), Sipos (Ungaria). Osințev (U.R.S.S.) etc. În clasamentul pe echipe, pe primul loc s-a situat formația U.R.S.S., urmată de R.D. Germană.**

## RALPH BOSTON DIN NOU PE STADION!

Fostul recordman mondial al probei de săritură în lungime, atletul american de culoare **Ralph Boston** și-a făcut o reintrare pe cît de neașteptată pe atît de promițătoare. Într-un recent concurs, Boston a sărit 8,07 m, anunțîndu-și veleitățile pentru viitoarele Jocuri Olimpice. După cum se știe, Ralph Boston — considerat de revista americană „Track and Field News" cel mai bun săritor în lungime al deceniului trecut (8,35 m) — renunțase la activitatea competițională după Olimpiada mexicană, acuzînd „șocul" acelui fantastic 8,90 m reușit de compatriotul său Bob Beamon.

Acum, Boston se află în pragul vîrstei de 34 de ani, dar, așa cum a declarat, se va prezenta la concursul de selecție al echipei S.U.A. pentru viitoarea Olimpiadă, unde speră să obțină o medalie.

## NOII RECORDMANI MONDIALI AU FOLOSIT O NOUĂ PRĂJINĂ DIN FIBRE DE STICLĂ

Atleții Bob Seagren (S.U.A.) și Kjell Isaksson (Suedia), care au corectat recent recordul mondial la săritura cu prăjina cu o performanță de 5.60 m, au utilizat o nouă prăjină fabricată din fibre de sticlă. Cei doi atleți au declarat ziariștilor că s-au acomodat rapid cu noua prăjină. Isaksson a arătat că putea obține un rezultat superior dacă în timpul tentativelor sale nu bătea vîntul potrivnic. Este interesant de arătat că la un antrenament precedent corectării recordului mondial, suedezul Isaksson sărise 5,71 m. Cei doi atleți se vor întîlni din nou în cadrul unui concurs care va avea loc la Modesto în California.

★

Atletul american Ed Norris a debutat în cursa de maraton la campionatele S.U.A. desfășurate la Syracusa, realizînd timpul de 2h 24:42,8. În vîrstă de 25 de ani, Ed Norris a fost campion de cros al universității Kent (statul Ohio), unde și-a terminat studiile. Pentru prima dată la acest maraton a luat startul și o atletă, Nina Kuscsik, care a acoperit distanța în 3h 21:03.

În turneul de polo de la Leipzig

## SELECȚIONATA SECUNDĂ A ROMÂNIEI PE LOCUL III

**BERLIN (prin telex de la redacția ziarului Deutsches Sportecho).** În piscina olimpică din Leipzig s-a încheiat turneul internațional de polo la care au luat parte reprezentative ale **Bulgariei, Cehoslovaciei, Cubei, R. D. Germane** și selecționata secundă a **României.** Cel mai important meci al competiției a opus formațiile R. D. Germane și Cubei. La capătul unui joc foarte echilibrat, gazdele au învins cu 6—5 (2—2, 1—2, 2—0, 1—1), clasîndu-se pe primul loc.

Selecționata secundă a României a avut o comportare meritorie în trei din cele patru partide. Polo iștii români au întrecut echipa națională a Bulgariei cu 4—2 (1—0, 0—0, 1—1, 2—1), au terminat la egalitate — 5—5 (2—1, 0—2, 2—1, 1—1) — cu prima selecționată a Cehoslovaciei și au pierdut la mare luptă în fața sportivilor cubanezi la scorul de 2—3 (1—1, 0—1, 0—1, 1—0). În meciul cu reprezentativa R.D. Germane, jucătorii români au fost net depășiți, pierzînd cu 2—6 (0—2 ,0—1, 0—1, 2—2).Iată și formația aliniată în acest turneu de selecționata secundă a României : Stancu și Fl. Slăvei — portari. St. Kroner, Szabo, Popa, Țăranu, Răducanu, Mirea, Șervan, C. Rusu și I. Slăvei.

Alte rezultate : R. D. Germană—Cehoslovacia 5—4 (1—0, 0—2, 2—1, 2—1) ; Cuba—Bulgaria 9—5 (3—1, 1—2, 2—0, 3—2) ; R.D. Germană—Bulgaria 5—3 (1—0, 0—2, 3—0, 1—1) ; Cuba—Cehoslovacia 4—3 (2—3, 2—0, 0—0, 0—0); Bulgaria — Cehoslovacia 1—1 (1—0, 0—0, 0—0, 0—1).

Clasament final

| | | | | | | |
|---|---|---|---|---|---|---|
| 1. R. D. Germană | 4 | 4 | 0 | 0 | 22—14 | 8 |
| 2. Cuba | 4 | 3 | 0 | 1 | 21—16 | 6 |
| 3. România (B) | 4 | 1 | 1 | 2 | 13—16 | 3 |
| 4. Cehoslovacia | 4 | 0 | 2 | 2 | 13—15 | 2 |
| 5. Bulgaria | 4 | 0 | 1 | 3 | 11—19 | 1 |

**Jorgen HOLZ**

## LUCRĂRILE CONGRESULUI A. G. F. I.

**ZURICH 29 (Agerpres)** — În aceste zile se desfășoară la Lausanne lucrările Congresului adunării generale a federațiilor sportive internaționale (A.G.F.I.). Ca președinte al acestui for sportiv a fost reales Thomas Keller (Elveția), iar în postul de secretar general a fost numit Oscar State (Anglia).

În cadrul lucrărilor, au fost prezentate rapoarte ale comitetelor de organizare a Jocurilor Olimpice din anul 1976 (Montreal — Olimpiada de vară și Denver — Olimpiada de iarnă). Dacă raportul prezentat de Montreal nu a ridicat obiecții importante, în schimb, proiectul organizatorilor Olimpiadei de iarnă a fost primit cu rezerve din partea unor federații. Astfel, federația internațională de bob a protestat împotriva propunerii de a se suprima proba de bob — 4 persoane. În proiect se preconizează utilizarea unei singure piste pentru probele de bob și săniuțe, pistă care nu permite desfășurarea curselor de bob — 4 persoane.

Viitorul Congres al A.G.F.I. va avea loc la Oklahoma City, în luna mai a anului 1973.

Aflat la Lausanne cu prilejul Congresului A.G.F.I., președintele Comitetului internațional olimpic, Averry Brundage, a înmînat diploma olimpică de onoare ziariștilor sportivi Andres Merce Varela (Spania) și Gaston Meyer (Franța) pentru activitatea publicistică desfășurată în folosul sportului și a mișcării olimpice.

# CAMPIONATE DE FOTBAL ÎN EUROPA

PORTUGALIA (ultima etapă — a 30-a) : Leixoes — Atletico 0—1 ; Academica Coimbra — Barreirense 2—0 ; Guimaraes — Boavista 2—1 ; Sporting Lisabona — Unio Tomar 2—0 ; Farense — Benfica Lisabona 2—5 ; F.C. Porto — Tirsense 6—0 ; C.U.F. — Beira Mar 5—1 ; Belenenses — Vitoria Setubal 0—0. Clasament : **1. Benfica Lisabona** — 55 p, 2. **Vitoria Setubal** — 45 ; 3. **Sporting Lisabona** — 43.

IUGOSLAVIA (etapa a 30-a) ; Borat Banja Luka — Hajduc Split ; 3—1 ; Celik Zenița Sarajevo 1—0 ; Radnicki Nis — Dinamo Zagreb 3—1 ; Sloboda Tuzla — Steaua Roșie Belgrad 0—0 ; Maribor — Vardar Skoplje 0—0 ; Radnicki Kragujevaț — O.F.K. Beograd 0—6; Partizan Belgrad — Sutjeska 3—1 ; Zeleznicear Sarajevo — Velez Mostar 1—0 ; Vojvodina Novi Sad — Olimpia Ljubljana 2—0. Clasament : **1. Zeleznicear Sarajevo** — 44 ; 2. **Steaua Roșie Belgrad** — 41 ; 3. **O.F.G. Beograd** — 39.

ELVEȚIA (etapa a 24-a) : F. C. Basel — Lucerna 1—0 ; Grasshoppers Zürich — Lausane 4—1 ; Granges — F.C. Zürich 1—1 ; Lugano — Chaux de Fonds 0—1 ; St. Gall — Bienne 1—0 ; Servette Geneva — Young Boys 2—1; Sion — Winterthur 0—1. Clasament : 1. **Basel** — 41 p ; 2. **F. C. Zürich** — 37 p; 3. **Grasshoppers** — 34 p.

UNGARIA (etapa a 23-a) : Csepel — Kombo 2—1 ; Vasas — Diosgyör 0—0 ; M.T.K. — Raba Eto 5—0 ; Videoton — Eger 8—0 ; Tatabanya — Ujpesti Dozsa 1—0 ; Salgotarjan — Egyetertes 1—0 ; Pecs — Ferecvaros 3—1 ; Honved — Szombathely 4—0. Clasament : 1. **Ujpesti Dozsa** — 35 p ; 2. **Salgotarjan** — 32 p ; 3. **Ferenvaros** — 30 p.

AUSTRIA : Wiener Sport Klub — Sturm Graz 2—1 ; G.A.K. — Rapid Viena 1—0 ; Wacker Innsbruck — Austria Viena 2—0 ; F. C. Vienna — Admira Wacker 2—2 ; Alpine Donawitz — A.S.K. Linz 1—1; Voest — Eisenstadt 3—0. Partida Bischofshofen — Austria Salzburg a fost amînată. Clasament : 1. **Wacker Innsbruck** — 36 p (din 26 meciuri); 2. **Voest Linz** — 34 p. (din 25 meciuri); 3. **Austria Viena** — 32 p. (din 25 meciuri).

CEHOSLOVACIA (etapa a 26-a) : Slavia Praga — Lokomotiv Kosice 0—1 ; Inter Bratislava — Jednota Trencin 3—0; Tatran Prešov — Sparta Praga 5—1; Z.V.D. Jilina — Slovan Bratislava 2—0 ; S.K.D.O. Union Teplice — Banik Ostrava 1—1; Dukla Praga—A. C. Nitra 1—0, V.S.S. Kosice — T.Z. Trjinec 1—0. Clasament : 1. **Spartak Trnava** — 38 p ; 2. **Slovan Bratislava** — 37 p ; 3. **V.S.S. Kosice** — 34 p.

SUEDIA (etapa a 7-a) ; Gais — A.I.K. 2—3 ; Hammarby — Aatvidaberg 1—4 ; Norrkoeping — Malmoe 2—1 ; Landskrona — Halmstad 3—0 ; Oester — Oerebro 0—2. Clasament : 1. **A.I.K.** — 11 p. ; 2. **Aatvidaberg** — 10 p. 3. Norrkoeping — 10 p.

## SUCCESE ALE TINERILOR NOȘTRI TENISMENI

Dacă primele noastre rachete nu ne prilejuiesc satisfacții, în aceste zile, avem în schimb vești bune de la cei mai tineri tenismeni. Un lot de tineret, condus de antrenorul G. Bosch, a fost prezent la turneul internațional de la Donețk (U.R.S.S.), de unde s-a întors cu rezultate remarcabile.

Proba de simplu masculin a fost cîștigată de **Traian Marcu,** învingător în finală asupra cehoslovacului Pavel Sloujil cu 8—6, 6—3. Jucătorul român eliminase în turneul precedente pe B. Borisov și K. Pugaev, componenți ai lotului sovietic pentru „Cupa Galea". Al doilea reprezentant român la întreceri, tînărul arădean **Octavian Vilciociu,** s-a calificat și el printre primii 8 clasați ai probei. Apoi, perechea **Marcu — Vilciociu** a obținut calificarea pentru semifinala de dublu, pe care nu a putut-o susține însă, trebuind să se întoarcă în țară.

În aceeași situație, **Mariana Simionescu,** merituoasă calificată în finala de simplu feminin, a cedat fără joc în fața sovieticei O. L. Vorșina. La dublu, perechea **Mariana Simionescu — Virginia Ruzici** a ocupat locul trei.

# VEȘTI DIN ȚĂRILE SOCIALISTE

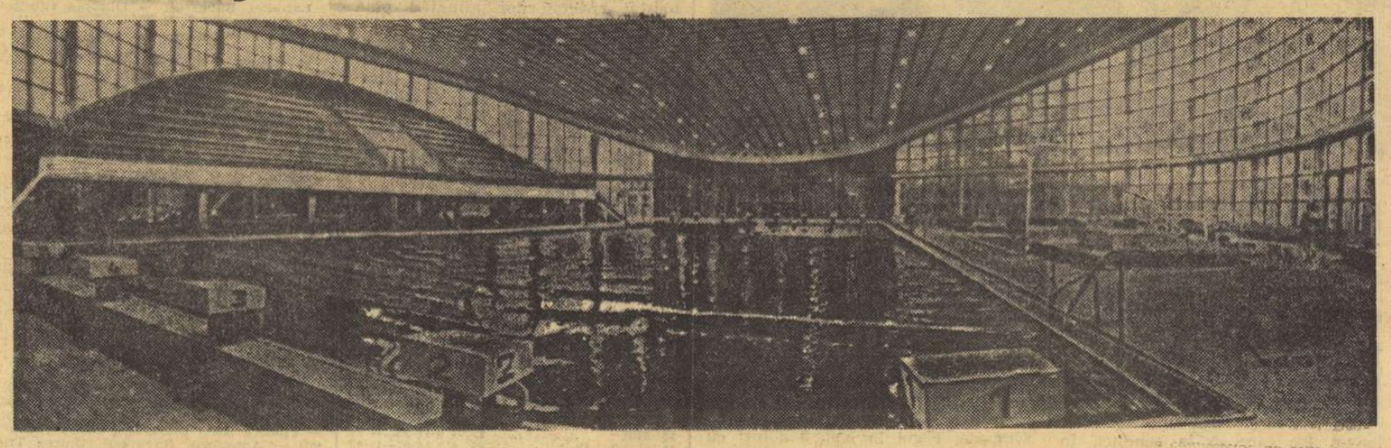

*În orașul Ceske Budejovice din Cehoslovacia, a fost inaugurat, nu de mult, un bazin acoperit de înot, care constituie una din cele mai moderne baze sportive din această țară. Construcția cuprinde, de fapt, trei bazine : unul rezervat competițiilor și antrenamentelor înotătorilor seniori, cel de-al doilea pentru inițierea și antrenamentele copiilor, iar cel de-al treilea este destinat săriturilor de la trambulină*

Foto : STADION-Praga

# TELEX

**Cu prilejul unui concurs internațional atletic desfășurat la Wetzlar (R.F.G.), sportivul maghiar Istvan Encsi a cîștigat proba de aruncarea ciocanului cu rezultatul de 72,46 m. Pe locul secund, vest-germanul Hans Fahsl — 66,96 m. Aruncarea sulițel a fost dominată de concurenții maghiari : Nemeth — 79,28 m și Czik — 78,70 m. Atleta vest-germană Ulricke Meyfarth a terminat învingătoare la săritura în înălțime — 1,76 m, iar sprinterul maghiar Gyoergy Balogh a trecut prima linia de sosire în cursa de 200 m plat — 23,9.**

■

**După desfășurarea a opt etape, turul ciclist al Italiei conduce cunoscutul rutier belgian Eddy Merckx, urmat de Gosta Pettersson (Suedia) — la 10 sec, Jose Fuente (Spania) — la 1:37, Miguel Lasa (Spania) — 3:12, Gianni Motta (Italia) la 4:53 etc. Etapa a 8-a (Catanzaro — Reggio de Calabria) a revenit italianului Banfatto (160 km în 4h 25:08). Plutonul, condus de Felice Gimondi, a sosit la 2 sec.**

■

**În cadrul turneului internațional feminin de volei de la Praga, selecționata Ungariei a întrecut cu scorul de 3—1 (16—14, 15—3, 14—16, 15—7) formația R.D Germane. Într-un alt meci, reprezentativa Cehoslovaciei a dispus cu 3—0 (15—1, 15—10, 16—14) de echipa Bulgariei.**

■

**Cu prilejul unui concurs care a avut loc la Harkov, atletul sovietic Evgheni Tananika a cîștigat proba de săritură cu prăjina cu 5,35 m. Acest rezultat reprezintă cea mai bună performanță unională a sezonului.**

■

**Concursul internațional de spadă de la Poitiers a luat sfîrșit cu victoria „veteranului" polonez Henryk Nielaba (39 ani). El a cîștigat întrecerea după un baraj susținut în compania compatriotului său Janikowski și a francezului Jeanne, toți trei totalizînd în turneul final cîte 2 victorii. Pe locul patru s-a clasat francezul Brodin cu 0 v.**

# TRĂGĂTORI ROMÂNI PESTE HOTARE

## CAMPIONATELE INTERNAȚIONALE ALE R.D. GERMANE

La Suhl au continuat campionatele internaționale ale R. D. Germane, la care participă și un numeros lot de trăgători români. Pînă acum, reprezentanții noștri au avut o comportare modestă în aceste întreceri la care participă sportivi din 14 țări, necîștigînd decît un singur loc trei, la armă standard, prin juniorul brașovean, L. Ilovici.

**Rezultate din ziua a doua a competiției : armă liberă calibru redus 3x40 f.** (49 concurenți) : **1. Wunderlich (R.D.G.) 1149 p,** 2. Nagy 1147 p, 3. Petrovacz 1141 p (ambii — Ungaria)... 12. E. Satala 1131 p, ...16 I. Olărescu 1127 p, ..19. I. Codreanu 1122 p, ...34. Gh. Vasilescu 1114 p, ...42. Gh. Sicorschi 1099 p, ...48. M. Spătaru 1083 p, 49. Veronica Stroe 1060 p. **Talere aruncate din șanț** (după 150 buc.) : **1. Mettelmann 146 t,** 2. Henke 144 t, 3. Bocapius 142 t (toți — R.D.G.), 4. G. Florescu 141 t, ...11. I. Dumitrescu 137 t, ... 26. A. Marinescu 130 t, ...31. Șt. Popovici 126 t. **Skeet** (după 150 buc.) : **1. Krumpholz 145 t,** 2. Schultze 145 t (ambii R.D.G.), 3. Agoston (Ungaria) 142 t, ...10. G. Pintilie 137 t. Întrecerile continuă

## COMPORTARE NESATISFĂCĂTOARE ÎN „CUPA ȚĂRILOR LATINE ȘI GRECIEI"

La Monaco s-a încheiat tradițională competiție internațională, **„Cupa țărilor latine și Greciei",** care anul acesta a revenit țintașilor francezi.

**Iată și ultimele rezultate : armă liberă calibru redus 3x40 f. 1. Erani (Italia) 1131 p, 2. M. Ferecatu 1117 p,** 3. Paoli (Italia) 1104 p, ...4. P. Șandor 1103 p, ...7. Șt. Caban 1083 p, ...23. N. Rotaru 997 p (!!). **Echipe: 1. Italia 3236 p,** ...3. România 3183 p ; **armă standard 3x20 f.: 1. Paoli 569 p,** 2. Erani 569 p, 3. Șt. Caban 564 p, ... 6. N. Rotaru 561 p, 7. P. Șandor 560 p, 8. M. Ferecatu 559 p. **Echipe : 1. Italia 1696 p,** 2. România 1685 p. **Pistol cu aer comprimat 40 f. : 1. Faggion (Franța) 384 p. 2. D. Iuga 379 p,** 3. Papahristu (Grecia) 378 p. **Echipe : 1. Grecia 1118 p,** 2. România 1106 p. Cupa transmisibilă la pistol viteză a revenit, definitiv, pistolarilor români.

## BASCHETBALIȘTII DIN PEKIN FAC VIZITE MINERILOR

Echipa de baschet a Institutului pedagogic din Pekin se bucură de un binemeritat renume în mișcarea sportivă din R. P. Chineză. Baschetbaliștii formației universitare au cucerit de mai multe ori titlul de campioni ai țării, dînd și numeroși echipieri reprezentativelor naționale.

Dar poate unul din cele mai remarcabile aspecte ale activității acestei echipe nu este legat nemijlocit de performanțele obținute în întreceri. Anume, este vorba de utilul și prețiosul schimb de experiență pe care baschetbaliștii Institutului pedagogic l-au inițiat cu muncitorii de la minele de cărbuni din Ching-și.

A devenit obișnuit ca acești sportivi să facă vizite periodice minerilor, cu care ocazie au loc frumoase meciuri demonstrative de baschet. Nu numai atît. Oaspeții din Pekin ajută pe gazde, pe durata mai multor ore, la munca în mină și la atelierele de prelucrare. Vizita se încheie, de obicei, cu o atractivă șezătoare, cu care prilej studenții și minerii își împărtășesc din experiența lor, depănînd amintiri și expunîndu-și planurile de viitor.

## BOXERII MAGHIARI SE PREGATESC

Cel de-al 49-lea campionat de box al R. P. Ungare, desfășurat recent la Budapesta, a dat următorii cîștigători în ordinea categoriilor : Djerd Gedö, Sandor Orban, Janos Racsan, Andrasz Botosz, Laszlo Orban, Karoj Nemetz, Janos Kajdy, Laszlo Karl, Mihai Rapczak, Imre Toth și Lajos Juhasz.

Interesant de remarcat că din 72 de întîlniri, mai bine de jumătate s-au terminat prin victorii la puncte. Cu toată dîrzenia și combativitatea arătate de pugiliști în ring, specialiștii nu sînt prea mulțumiți de evoluția lor. Aceasta, mai ales, deoarece campionatele reprezentau un important test preolimpic. Deși candidații olimpici au manifestat superioritate față de adversarii lor, nu toți se află în cea mai bună formă, dar se speră ca în intervalul ce a mai rămas pînă la J. O. ei să intre în forma lor maximă.

Sportul cu mănuși are o veche tradiție în Ungaria. Este suficient să amintim că celebrul boxer maghiar Laszlo Papp, actualul antrenor al lotului olimpic al țării sale, are în palmares 3 medalii de aur la trecutele ediții ale J. O.

## AGENDA SĂPTĂMÎNII

29—10. VI **CICLISM.** — Turul Angliei
30.—3. VI **CICLISM.** — Marele Premiu al Poloniei (pistă)
31 **FOTBAL.** — Finala C.C.E., la Rotterdam : **Ajax—Inter.**
31.—4. VI **CICLISM.** — Circuitul Dauphiné
31—4. VI **TENIS.** — Turneul internațional de juniori, la Torun Polonia)
2. VI **ATLETISM** — Concurs internațional la Torino
2—4 **GIMNASTICĂ** — Cupa Mondială (gimnastică artistică), la arna
2—10 **CICLISM** — Turul Austriei
4—5 **GIMNASTICĂ.** — Meci **Anglia — România,** la Londra
3—11 **YACHTING** — Săptămîna Kiel (R.F.G.)
4 **AUTO.** — Marele Premiu al Belgiei (f. 1), la Nivelles
4 **FOTBAL.** — Preliminarii C. M. : Zambia — Lesotho

■ ULTIMELE ȘTIRI ■ ULTIMELE REZULTATE ■ ULTIMELE ȘTIRI

## ROLAND GARROS PANATTA CALIFICAT ÎN „ÎN PRIMII 16"

**PARIS, 29.** — Campionatele internaționale de tenis ale Franței au continuat pe terenurile de la Roland Garros cu disputarea partidelor din „16"-mile de finală ale probei de simplu bărbați. Iată primele rezultate înregistrate : Smith — Mignot 6—3, 7—5, 7—9, 6—3 ; Panatta — Korotkov 6—1, 2—6, 7—5, 6—3 ; Pala — Gottfried 10—8, 10—8, 9—11, 8—6 ; Graebner — Hrebec 6—1, 6—0, 6—4 ; Barthes — Masters 6—3, 6—3, 6—4.

S-au calificat pentru sferturile de finală ale probei de dublu bărbați brazilienii Koch și Mandarino, care au dispus cu 5—7, 6—3, 6—3 de perechea americană McManus — Osborne. Confirmînd forma bună în care se află, spaniolul Manuel Orantes l-a învins net pe italianul N. Pietrangeli : 6—2, 6—1, 6—3. Și două rezultate la dublu : Panatta, Pietrangeli — Graebner, Rahim 6—3, 6—3, P. Mărmureanu, Moor (Australia) — Hoad (Australia), Orantes (Spania) 6—3, 6—6.

Au început întrecerile în proba de dublu mixt. Ilie Năstase face pereche cu americanca Rosemary Casals, cîștigînd în primul tur cu 6—1, 6—3 în fața francezilor N'Godrella—Rouchne.

## ELEONORA GOGÎLEA PE LOCUL TREI LA PIOTRKOV

Turneul internațional feminin de șah de la Piotrkov Trybunalski (Polonia) a luat sfîrșit cu victoria maestrelor Nowarra (R.D. Germană) și Kasprzik (Polonia) cu cîte 6 puncte fiecare din 9 posibile. Eleonora Gogîlea (România) a ocupat locul trei cu 5 p. Finală urmată la rîndul său de Veturia Simu (România), Jurcinska (Polonia), Heemskerk (Olanda) și Milivoevici (Iugoslavia) — cu cîte 4½ p.

## MOTOCICLIȘTII ROMÂNI AU EVOLUAT LA LVOV

Cea de a doua etapă a „Cupei Dunării" la motocros s-a desfășurat la Lvov. Pe echipe, locul întîi a fost ocupat de selecționata U.R.S.S. cu 12 puncte, urmată de Cehoslovacia — 40 puncte, România — 87 puncte, Bulgaria — 92 puncte Ungaria — 95 puncte

La individual, victoria a revenit motociclistului sovietic Vladimir Kavinov.

Redacția și administrația : București, str. Vasile Conta nr. 16 ; telefoane: centrală 11.10.05, secția corespondenți 11.51.09, interurban 72 și 286 ; telex : sportrom buc. 180, Tiparul „I. P. „Informația", București 40.368

Biblioteca municipală
Tîrgu-Mureș

PROLETARI DIN TOATE ȚĂRILE, UNIȚI-VĂ!

# Sportul

ZIAR AL CONSILIULUI NATIONAL PENTRU EDUCAȚIE FIZICĂ ȘI SPORT

ANUL XXVIII — Nr. 7 071 | 4 PAGINI 30 BANI | Miercuri 31 mai 1972

LA SPLIT, O SPLENDIDĂ VICTORIE A SPORTULUI ROMÂNESC

# PLECAREA TOVARĂȘULUI FIDEL CASTRO RUZ

Marți dimineața, tovarășul Fidel Castro Ruz, prim secretar al Comitetului Central al Partidului Comunist din Cuba, prim ministru al Guvernului Revoluționar al Republicii Cuba, și-a încheiat vizita oficială de prietenie făcută în țara noastră, la invitația Comitetului Central al Partidului Comunist Român și a Consiliului de Miniștri al Republicii Socialiste România.

Conducătorul partidului și guvernului cubanez a fost însoțit de dr. Carlos Rafael Rodriguez Rodriguez, membru al Secretariatului C. C. al P. C. din Cuba, și ministru al Guvernului Revoluționar, comandant Flavio Bravo Pardo, membru al C.C. al P. C. din Cuba, șeful sectorului consum și deservirea populației al C. C. al P. C. din Cuba, José A. Naranjo Morales, membru al C.C. al P. C. din Cuba și ministru al industriei alimentare, comandant Arnaldo Ochoa Sánchez, membru al C. C. al P. C. din Cuba și șef al armatei din Havana, comandant Omar Iser Mojena, membru al C. C. al P. C. din Cuba și șef al Corpului independent de armată din Pinar del Rio, comandant Orlando Rodriguez Puertas, membru al C.C. al P. C. din Cuba și șef al diviziei de infanterie a armatei din Havana, comandant Julio Camacho Aguilera, membru al C.C. al P.C. din Cuba și prim secretar al organizației din Pinar del Rio a P.C. din Cuba, comandant Ramon Pardo Guerra, membru al C.C. al P.C. din Cuba și al doilea șef al Diviziei blindate a armatei din Havana, Osmany Cienfuegos, membru al C.C. al P.C. din Cuba, secretar general al Organizației de solidaritate cu popoarele din Asia, Africa și America Latină, prim căpitan Serafin Fernandez Rodriguez, ministrul comerțului interior, comandant Cesar Lara Rosello, șeful Corpului independent de armată din Camaguey, căpitan Julian Rizo Alvarez, prim secretar al Organizației din Matanzas a P.C. din Cuba, prim căpitan Arturo Lince Gonzales, prim secretar al Organizației din Insula Pinilor a P.C. din Cuba, Mauro Garcia Triana, directorul Direcției țări socialiste din Ministerul Relațiilor Externe.

De la reședința rezervată oaspeților, pînă la aeroportul Otopeni, tovarășul Fidel Castro Ruz, ceilalți oaspeți cubanezi, au venit împreună cu tovarășul Nicolae Ceaușescu, Ion Gheorghe Maurer și Emil Bodnaraș. Traseul străbătut era împodobit cu drapelele de stat ale României și Cubei. Aeroportul Otopeni era, de asemenea, pavoazat cu drapelele de stat ale celor două țări. Deasupra pavilionului central al aerogării se aflau portretele tovarășilor Nicolae Ceaușescu și Fidel Castro Ruz. Pe o mare pancartă era înscrisă, în limbile celor două popoare, urarea: „Trăiască prietenia, colaborarea și alianța frățească dintre poporul român și poporul cubanez!" Are loc ceremonia plecării oaspeților cubanezi.

La aeroport au venit, de asemenea, să-i salute pe oaspeți, tovarășii Manea Mănescu, Paul Niculescu-Mizil, Gheorghe Pană, Gheorghe Rădulescu, Virgil Trofin, Ilie Verdeț, Gheorghe Cioară, Janos Fazekas, Petre Lupu, Dumitru Popescu, Mihai Dalea, Ion Ioniță, Ion Pățan, Ștefan Andrei, Constantin Stătescu, secretarul Consiliului de Stat, Petre Ionescu, ambasadorul României la Havana.

O gardă de onoare prezintă raportul la sosirea conducătorilor de partid și de stat ai României și Cubei.

În timp ce sînt intonate imnurile de Stat ale celor două țări, în semn de salut se trag 21 salve de artilerie. Tovarășii Fidel Castro Ruz și Nicolae Ceaușescu trec în revistă garda de onoare.

Conducătorii de partid și de stat ai Republicii Cuba, celelalte persoane oficiale cubaneze își iau apoi rămas bun de la șefii misiunilor diplomatice acreditați la București, de la persoanele oficiale române prezente pe aeroport.

Oaspeții răspund aclamațiilor prietenești ale miilor de oameni ai muncii aflați pe aeroport, își iau rămas bun de la conducătorii partidului și statului nostru.

Tovarășii Fidel Castro Ruz și Nicolae Ceaușescu își string călduros mîinile, se îmbrățișează.

Un grup de pionieri oferă oaspeților buchete de flori.

La ora 10, nava aeriană cu care călătoresc înalții oaspeți cubanezi decolează, îndreptîndu-se spre R.P. Ungară. Ea este escortată, pînă la frontieră, de avioane cu reacție ale forțelor noastre armate.

(Agerpres)

## ÎN CINSTEA CONFERINȚEI NAȚIONALE A P.C.R. ȘI A CELEI DE-A XXV-A ANIVERSĂRI A REPUBLICII

# ENERGIA ȘI ENTUZIASMUL ÎNTREGII NAȚIUNI RACORDATE LA EFORTUL GENERAL

# PENTRU DEPĂȘIREA PREVEDERILOR CINCINALULUI

**Într-o atmosferă de puternică însuflețire, întreaga noastră națiune întîmpină evenimentele de însemnătate istorică în viața poporului român, Conferința Națională a P.C.R. și aniversarea a 25 de ani de la proclamarea Republicii, transpunînd în faptă chemarea partidului de realizare exemplară a obiectivelor Cincinalului, de intensificare a întrecerii socialiste, în vederea descoperirii de noi rezerve pentru sporirea producției și productivității muncii, pentru continua perfecționare a activității economice.**

**În acest efort general, în acest consens unanim, se înscrie și hotărîrea tineretului sportiv de a-și pune integral, spre binele patriei, puterea de muncă și capacitatea creatoare la locul de producție, de învățătură, pe terenurile de antrenament și de întrecere.**

### LA UZINA „VULCAN":

## SPORTIVII ANGAJAȚI PLENAR ÎN REALIZAREA SARCINILOR DE PRODUCȚIE

Evenimente de excepțională însemnătate în viața partidului și a poporului nostru, Conferința Națională a Partidului Comunist Român și aniversarea a 25 de ani de la proclamarea Republicii, au determinat — cum era și firesc — o mare efervescență în întreaga țară.

De aceasta ne-am convins vizitînd marea uzină „Vulcan" binecunoscută pentru produsele sale atît în țară, cît și în multe colțuri ale lumii. La transpunerea în fapt a angajamentelor luate de harnicii muncitori ai uzinei participă cu toate forțele și cei care s-au afirmat prin rezultatele dobîndite în activitatea sportivă.

...Pe sudorul **Puia Căpitanu**, component al echipei de fotbal, l-am întîlnit lîngă o uriașă macara. Încheiase tocmai o nouă zi de muncă. Discuția s-a înfiripat ușor. Tema: cum își aduc sportivii contribuția la mersul înainte al uzinei.

**— Sarcina noastră nu este simplă. Dimpotrivă. Vrem să dovedim că dispunem de capacitatea necesară de a rezolva cu bine atît pro-**

Emanoel FANTĂNEANU

(Continuare în pag. a 3-a)

În pagina a 3-a:

ALĂTURAREA EFORTURILOR PENTRU OBȚINEREA UNOR REALIZĂRI CUTEZĂTOARE

## UN MODEST OMAGIU ȘI O HOTĂRÎRE FERMĂ

Echipa feminină de popice a României cîștigă pentru a patra oară consecutiv titlul de campioană mondială. Este pentru noi o mare bucurie să putem aduce patriei dragi, poporului nostru, acest prilej de satisfacție.

Am încercat un puternic sentiment de emoție ascultînd, sub cupola arenei din Split, imnul nostru de Stat și gîndurile ne-au zburat acasă.

Printr-o simbolică și fericită coincidență, această victorie sportivă are loc într-un moment cînd întreaga noastră națiune, toți oamenii muncii, întîmpină Conferința Națională a Partidului și aniversarea a 25 de ani de la proclamarea Republicii, angajați plenar și responsabil în efortul general de îndeplinire înainte de termen a Planului Cincinal, pentru „a ridica România, poporul român, — așa cum arăta tovarășul NICOLAE CEAUȘESCU — la o viață superioară".

În contextul acestor evenimente de uriașă însemnătate, adevărate pietre de hotar în istoria modernă a României, am dori ca **succesul dobîndit la campionatele mondiale de popice să-l închinăm Conferinței Naționale a Partidului și aniversării unui sfert de veac de la proclamarea Republicii, ca un modest omagiu și — totodată — un angajament ferm de a munci mai mult și mai bine, în spiritul exemplului personal și al prețioaselor recomandări pe care ni le face, zi de zi, iubitul și mult stimatul secretar general al partidului:**

ELENA TRANDAFIR

maestră emerită a sportului, campioană și recordmană mondială la popice

# ROMÂNCELE AU CIȘTIGAT PENTRU A PATRA OARĂ TITLUL SUPREM LA POPICE

*Sportivele noastre din nou printre favorite în întrecerile la perechi care încep azi*

**SPLIT, 30 (prin telefon, de la trimisul nostru special).**

Sîntem a doua zi după încheierea întrecerilor pe echipe, după excepționalul succes repurtat de formația noastră feminină, care a cîștigat — cu un nou și valoros record mondial — titlul suprem, talentata Elena Trandafir realizînd, totodată, cel mai bun rezultat oficial al lumii: 468 p.d. Aici, în frumosul oraș maritim Split, unde cele șase românce au stabilit un adevărat record, obținînd titlul mondial pentru a patra oară consecutiv! Seara tîrziu, după ce s-a încheiat confruntarea pe echipe, holul noului și elegantului hotel „Marian", unde sînt găzduiți participanții la cea de-a IX-a ediție a mondialelor, a devenit ad-hoc o sală de recepție. Conducătorii celorlalte delegații, concurentele, mai ales, antrenorii au venit să felicite pe jucătoarele noastre pentru excepționala lor performanță. Toți specialiștii au recunoscut că titlul feminin a intrat din nou în posesia celei mai bune echipe, că el este păstrat în mîini sigure...

Deși au trecut multe ore de la momentul decisiv al jocului echipei noastre, cînd Cornelia Petrușca, ultima concurentă a sextetului român, a intrat pe una din pistele sălii „Iugoplastica", nu putem uita puternica emoție care a cuprins mica noastră delegație la pecetluirea victoriei, bucuria de nedescris la încheierea partidei. Și pe bună dreptate, pentru că cele 417 popice doborîte de tripla campioană mondială de acum doi ani, Cornelia Petrușca, menționeau titlul suprem în patrimoniul sportului românesc și reprezentau, în același timp, un nou record mondial. Publicul, foarte generos în aplauze, a ovaționat minute în șir echipele laureate — *România, Iugoslavia, Cehoslovacia.*

*Maestra emerită a sportului* Elena Trandafir *a fost în întrecerile pe echipe cea mai precisă jucătoare din echipa română. Cu cele 468 pd, la 100 lovituri mixte, ea a stabilit un nou record mondial*

A fost o seară de neuitat. Jucătoarele noastre speră să ne mai producă asemenea bucurii la una dintre cele două probe — perechi sau individual...

**„ROMANCELE SÎNT IMBATABILE"**

Imediat după festivitatea de premiere, după ce s-au anunțat rezultatele, arbitrul principal al C.M.: italianul *Iosif Tratter*, a ținut să

Tr. IOANIȚESCU

(Continuare în pag. a 4-a)

ÎN CEA MAI DISPUTATĂ EDIȚIE A CAMPIONATULUI DE BASCHET,

# Infuzia de tineret a decis victoria echipei Rapid

*Promovate și corigente la examenul lotului reprezentativ*

Neîndoielnic, ediția a XXIII-a a campionatului național de baschet a fost cea mai disputată dintre cele desfășurate de-a lungul anilor. Într-adevăr, niciodată nu s-a întîmplat ca trei echipe să-și dispute de la începutul și pînă la sfîrșitul competiției titlul, niciodată primele trei locuri, premiate ale clasamentului nu au fost decise la potou, așa cum s-a petrecut în întrecerea încheiată duminică.

Cinstea de a îmbrăca tricourile de campioane, a revenit, după cum se știe, formației Rapid București, radical transformată față de ediția trecută a diviziei A. Infuzia de tineret (**Doina Prăzaru, Doina Stancu, Maria Roșianu, Ștefania Basarabia, Luiza Tal**), aportul adus de baschetbalistele experimentate (**Anca Racoviță, Dorina Suliman**), capacitatea, pasiunea și ambiția antrenorului emerit **Sigismund Ferencz**, toate acestea au determinat succesul team-ului rapidist, a cărui evoluție a fost constant bună de-a lungul campionatului, iar puținele eșecuri (trei la număr) au fost privite deschis și au constituit prilejuri de analiză autocritică din partea jucătoarelor și antrenorului care, în continuare, au luat măsurile necesare și s-au comportat din ce în ce mai bine.

Medaliile de argint au revenit studentelor de la I.E.F.S., pregătite de un antrenor tînăr, inimos și priceput, **prof. Ioan Nicolau**. De fapt, luate individual, viitoarele profesoare de educație fizică au alcătuit cel mai valoros lot și, prin această prismă, apăreau favoritele campionatului. Dar, lipsa de experiență a unor jucătoare, insuficienta seriozitate în pregătire a altora și indisponibilitatea de ultim moment a **Doinei Iftimie** și **Corneliei Petric**, au diminuat șansele formației I.E.F.S. de a cuceri titlul. Oricum, însă, performanța este onorabilă, iar comportarea generală a echipei dă certitudinea că și în campionatul viitor ea va candida cu mari șanse la primul loc.

Fosta campioană, **Politehnica București**, a prezentat un lot restrîns și mai întotdeauna cu indisponibilități printre componentele de bază ale formației (**Suzana Szasz**).

D. STANCULESCU

(Continuare în pag. a 4-a)

PREFAȚĂ LA CAMPIONATELE INTERNAȚIONALE DE TIR ALE ROMÂNIEI

## CONFERINȚA DE PRESĂ ORGANIZATĂ DE FEDERAȚIA NOASTRĂ DE SPECIALITATE

Joi (ora 13), la poligonul Tunari, federația de tir organizează o conferință de presă cu ziariștii sportivi din Capitală. Cu acest prilej vor fi aduse la cunoștință o serie de date privind campionatele internaționale de tir ale României, programate între 8 și 11 iunie.

În continuare, se va desfășura cea de a doua ediție a concursului de tir rezervat ziariștilor. Se va disputa proba de pistol cu aer comprimat.

*Simion Cuțov (dreapta), surprins de fotoreporterul nostru Vasile Bageac în timpul unui antrenament la mănuși, este unul dintre pretendenții la titlul de campion continental la categoria semiușoară*

# CINE VA REPREZENTA BOXUL ROMÂNESC LA CAMPIONATELE EUROPENE DE TINERET?

Mai sînt cîteva zile pînă la 3 iunie, cînd la orele 14, pe patinoarul „23 August" va suna gongul inaugural al celei de a doua ediții a campionatelor europene de tineret. Cum vîrsta limită de participare a fost între timp modificată (pot fi înscriși boxeri născuți în anul 1952 și mai mici) Colegiul central de antrenori a fost nevoit să alcătuiască un lot format din tineri care să îndeplinească condițiile de vîrstă și, care să aibă o valoare corespunzătoare unei competiții de nivelul celei ce începe sîmbătă la București.

**În cele ce urmează vom încerca să-i facem cunoscuți pe aceia asupra cărora s-au oprit antrenorii lotului de tineret, Teodor Niculescu, Ion Dumitru, Eugen Dinu și Constantin Ciucă. Echipa ce urmează să fie aprobată de biroul federal este următoarea (în ordinea categoriilor): Alexandru Turei** (Dinamo Brașov), **Dinu Condurat** (Steaua), **Marian Lazăr** (Steaua), **Ion Adam** (Steaua), **Simion Cuțov** (Dinamo), **Adrian Guțu** (Dinamo Brașov), **Damian Cimpoiești** (Șc. Sp. „Brașovia"), **Nicolae Băbescu** (Metalul Tr. Severin), **Vasile Croitoru** (Metalul Buc.) **Marian Culineac** (Steaua), **Ion Ruicu** (Dinamo Brașov).

După cum reiese din această e-

Mihai TRANCA

(Continuare în pag. a 4-a)

AZI, ÎN DIVIZIA A LA FOTBAL

# DERBYUL DE LA ARAD DOMINĂ ETAPA A XXVI-a

● Partidele încep la ora 17,30 cu excepția meciurilor Crișul - Dinamo [ora 17] și Farul - F. C. Argeș [ora 19,30]

*F. C. Argeș în atac. Secvență din partida de duminică, cu Universitatea Craiova (4—2). Azi, la Constanța, echipa piteșteană va încerca să-și apere poziția de lider*

Foto: T. MACARSCHI

## CLASAMENT LA ZI

| | | | | | | |
|---|---|---|---|---|---|---|
| 1. F.C. ARGEȘ | 25 | 16 | 1 | 8 | 42—31 | 33 |
| 2. U.T.A. | 25 | 12 | 7 | 6 | 44—24 | 31 |
| 3. „U" Cluj | 25 | 13 | 5 | 7 | 36—24 | 31 |
| 4. Sport C. Bacău | 25 | 13 | 4 | 8 | 40—30 | 30 |
| 5. A.S.A. | 25 | 11 | 7 | 7 | 26—26 | 29 |
| 6. Steagul roșu | 25 | 10 | 7 | 8 | 27—17 | 27 |
| 7. Rapid | 25 | 11 | 4 | 10 | 37—30 | 26 |
| 8. Dinamo | 25 | 10 | 6 | 9 | 34—28 | 26 |
| 9. Steaua | 25 | 9 | 7 | 9 | 30—22 | 25 |
| 10. Univ. Craiova | 25 | 10 | 5 | 10 | 31—31 | 25 |
| 11. Farul | 25 | 8 | 8 | 9 | 25—32 | 24 |
| 12. Jiul | 25 | 9 | 6 | 10 | 23—31 | 24 |
| 13. Petrolul | 25 | 8 | 7 | 10 | 19—30 | 23 |
| 14. Politehnica | 25 | 5 | 9 | 11 | 27—38 | 19 |
| 15. C.F.R. Cluj | 25 | 5 | 7 | 13 | 20—33 | 17 |
| 16. Crișul Oradea | 25 | 2 | 6 | 17 | 10—44 | 10 |

La numai trei zile de la detronarea, oarecum previzibilă, din fruntea clasamentului, a U.T.A.-ei, o nouă etapă, a XXVI-a, poate la fel de interesantă și nu mai puțin de atractivă decît cea de duminică, are loc astăzi în opt orașe ale țării. Ea marchează, de fapt, începutul ultimei cincimi din aspra bătălie a campionatului în cadrul căreia echipa textiliștilor arădeni va încerca, fără îndoială, să dezlănțuie contraofensiva pentru cucerirea poziției de lider, Universitatea Cluj să-și valorifice intențiile în lupta pentru titlu, Sport Club și A.S.A. să se mențină la nivelul unuia din primele trei locuri din ierarhia noastă competițională, formațiile bucureștene să-și continue ascensiunea pe verticala clasamentului, iar C.F.R. Cluj și Politehnica Iași să dea asaltul decisiv în disputa lor indirectă, dar pasionantă, pentru evitarea retrogradării.

Cu alte cuvinte, etapa a XXVI-a corespunde, din punct de vedere al periodizării întrecerii și al acutității confruntării competiționale, **cu intrarea în linie dreaptă a campionatului**, și declanșarea atacului pentru sprintul final.

Și firesc, în această situație, în prim-planul acestui important moment al marii întreceri, acum, la ieșirea din ultima sa „turnantă", se situează partidele în care sînt angajate principalele candidate la titlul de campioană. Două dintre acestea, U.T.A. și Universitatea Cluj, amîndouă distanțate deocamdată la două puncte față de primul loc, se întîlnesc între ele în cel mai important și echilibrat meci al etapei. La Arad, pe teren propriu, ex-liderul nu poate viza, după două înfrîngeri consecutive, decît victoria, condiție absolut obligatorie pentru a putea emite pretenții în continuare la recucerirea poziției pierdute duminica trecută. Asta, bineînțeles, și în eventualitatea unui însucces al piteștenilor. Același lucru este valabil și pentru „11"-le studenților clujeni, a cărui misiune este oricum ceva mai grea în acest joc.

Mihai IONESCU

(Continuare în pag. a 3-a)

Sporturile olimpice se prezintă

AZI: BOXUL

O trecere în revistă a potențialului olimpic al boxului românesc, în pag. a 2-a

# 87 de zile pînă la inaugurarea Olimpiadei

## Sporturile olimpice se prezintă

# AZI: BOXUL

# TREI LOCURI PE PODIUM NU SÎNT UN OBIECTIV MAXIMAL

**Puterea de atracție a galelor de box se va manifesta, fără îndoială, cu succes și la München, timp de două săptămîni, ținînd trează atenția foarte pestrițului public care va popula capitala Bavariei în acele zile. De altfel, întrecerile pugilistice figurează de pe acum printre manifestațiile olimpice pentru care biletele au fost epuizate la vînzare.**

**Programul de box va fi foarte încărcat, datorită numărului mare de competitori. Practic, nu vor lipsi de la start reprezentanții nici unei țări cu activitate sportivă normală. La Ciudad de Mexico au fost prezenți boxeri din 65 de țări.**

**În aceste circumstanțe, Comitetul Olimpic Român a decis să înscrie la întrecerile olimpice de la München boxeri români la toate categoriile, onorînd competiția și dînd șanse pugiliștilor noștri, bine cotați pe glob, să-și demonstreze capacitatea, în lupta pentru cele 44 de medalii ce se distribuie.**

**Această hotărîre onorează pe sportivii vizați, dar le și sporește considerabil răspunderea. Ei sînt datori să răsplătească încrederea ce li s-a arătat, să se pregătească cu sîrguință și să caute să obțină rezultatele bune de care în general sînt capabili și pe care le așteaptă cu nerăbdare opinia publică românească.**

**Boxerii noștri au agonisit, în numai 4 ediții ale Jocurilor Olimpice de pînă acum, 9 medalii. Sîntem convinși că ei vor persevera pe acest drum și la München. S-ar putea spune că datorită căilor extrem de aspre de acces spre locurile fruntașe, speranțele boxului românesc de a obține trei medalii în 1972 nu pot fi considerate ca prea modeste dar ținînd seama de afirmările repetate, pe plan internațional, în ultimii ani, avem dreptul să năzuim chiar la mai mult.**

## Distincția cea mai de preț medalia olimpică

Iată un sport care stabilește ierarhii mondiale doar din 4 în ani. Fidel spiritului olimpic — spre deosebire de alte discipline sportive — boxul amator a renunțat la orgoliul unor campionate mondiale anuale și a lăsat exclusiv în grija Jocurilor Olimpice să decidă, cvadrienal, ordinea celor mai buni pugiliști de pe glob. Deci, dincolo de titluri sau centuri, **pentru boxerul amator de oriunde**, de pe orice paralelă sau de pe orice meridian al lumii, **distincția cea mai prețioasă rămîne medalia olimpică.**

Dezavantajul acestei situații este, desigur, faptul că fiecare nouă generație de pugiliști este nevoită să aștepte, de fiecare dată, cîte patru ani pentru a-și putea demonstra capacitatea pe plan universal. Concomitent, nu trebuie uitat însă avantajul psihologic pe care-l prezintă așteptarea concentrată, nerăbdătoare, prin care trece un boxer, tînăr, dornic să arate ce știe, să-și măsoare forțele cu competitori din lumea-ntreagă!

Nu putem face firește abstracție de faptul că „vajnicul joc al izbirii cu pumnul" era cunoscut în antichitate, fiind menționat încă de la ediția din anul 688 î.e.n. în programul întrecerilor de la Olimpia. Dar e mult mai apropiată de interesul nostru observația că pugilatul — în ipostază modernă — apare pentru prima oară la Jocurile Olimpice ale epocii noastre în anul 1904, la ediția a 3-a, de la St. Louis. De atunci (cu excepția ediției de la Stockholm, din 1912) boxul nu mai părăsește programul olimpic, devenind unul din punctele de atracție ale întrecerilor de sală.

De la 7—8 categorii de greutate inițiale (1904—1920), numărul lor a ajuns la 11 prin adoptarea, în 1952, a categoriilor ușoare și mijlocie mică, iar la ultima ediție (1968) — a categoriei semimuscă (pentru a oferi o șansă în plus micuților boxeri asiatici).

# CINE VA URCA TREPTELE SPRE GLORIA SPORTIVĂ?

*Printre sporturile tradiționale în istoria olimpică românească — nu numai prin prezență constantă, ci și prin eficacitate — boxul se află — într-un clasament arbitrar firește — pe locul 5, după caiac-canoe, lupte, atletism și tir. Randamentul pugiliștilor români pe ringul olimpic nu poate fi mai bine exprimat decît prin acest tabel sintetizînd zestrea sa de puncte, de-a lungul edițiilor:*

| 1952 | 1956 | 1960 | 1964 | 1968 | Total |
|---|---|---|---|---|---|
| 8,5 | 20,5 | 3,5 | 0 | 8,5 | 41 |
| (12) | (4) | (10) | (9) | (9) | (44) |

*(N.R. Între paranteze, numărul de boxeri români participanți).*

În condițiile unei concurențe extrem de severe, la München, **sînt boxerii români capabili să amelioreze acest tabel** (sau măcar să-l onoreze la valorile sale superioare)? După opinia noastră, **da.**

Acest răspuns categoric are cîteva premise pe care se sprijină. Prima ne-o furnizează rezultatele ultimului campionat continental de la Madrid. Din 11 titulari prezenți, 9 au urcat pe podium și chiar dacă nici unul (din motive obiective sau subiective) n-a obținut centura de campion european, ei au adus acasă o splendidă recoltă de 4 medalii de argint și 5 de bronz, manifestînd o forță de ansamblu care a stîrnit uimire în lumea pugilistică. Pe acest temei, în turneul american din septembrie 1971, formația română a fost numită peste tot echipa campioană a lumii. Cei care ironizează afirmația specialiștilor turci că echipa de box a României este ca Brazilia pentru fotbal, trebuie să-și amintească mereu adevărurile de mai sus.

Firește că boxul este un sport individual, în care forțele nu se judecă pe ansamblu, în cazul turneelor care decern titluri. Considerăm că **boxul românesc posedă la ora actuală valori certe de nivel internațional, oricînd capabile să facă față celor mai grele confruntări.**

### Faima are avantaje

Această recunoaștere pe plan extern ar trebui să confere pugiliștilor români **un ascendent psihologic** de care să țină seama și de care să beneficieze. În sporturile de confruntare directă, faima adversarului joacă un rol extrem de puternic. Deci, cînd ai această faimă, trebuie să știi să o valorifici. În cursul aceluiași turneu american, evocat mai sus, după fulgerătoarea victorie prin k.o. a lui Antoniu Vasile asupra uneia din principalele speranțe ale boxului din S.U.A., organizatorii americani, impresionați, au declarat că nu vor mai putea găsi alt adversar potrivit pentru prea puternicul boxer român! Iată valoarea faimei, **șocul psihologic** pe care-l produce.

Încă un avantaj însemnat l-a creat judicioasa programare, de-a lungul ultimului an, a întîlnirilor cu boxerii cubanezi și americani, în cursul cărora **pugiliștii români au mai scăpat de un tradițional complex de inferioritate** și în orice caz s-au obișnuit cu un anumit tip de adversari, pe care Europa nu-l furnizează în mod curent.

### Un candidat cert

În lotul olimpic român sînt cîteva individualități cu care va trebui să conteze în aprecierile sau pronosticurile sale pînă și cel mai exigent dintre specialiști. Primul dintre ei este **Calistrat Cuțov** care — de la retragerea lui Ion Monea — a rămas singurul boxer român cu „trecut" olimpic, cu medalie în panoplia personală. El a ameliorat între timp palmaresul debutului său olimpic (de la care i-a rămas o medalie de bronz), printr-un titlu de campion european (1969) și o medalie de argint la ediția continentală următoare (1971). După ce a trecut cu bărbăție peste un moment greu, Cuțov a reintrat cu ambiție în forma sa bună, căutînd mereu căi noi de ameliorare. Pregătirea ultimului său meci cu Paul Dobrescu și desfășurarea acestuia au demonstrat capacitatea sa de mobilizare, registrul de inventivitate pe care-l pune în joc. Cu o atentă îmbunătățire a mijloacelor sale de apărare, considerăm că la München pașii lui Calistrat Cuțov se vor putea îndrepta spre fruntea podiumului. (Firește că ne cuprinde regretul la gîndul că la categoria ușoară o rezervă de talia excepțională a lui **Paul Dobrescu** nu-și poate valorifica și el calitățile în arena olimpică; ne vom consola întotdeauna cu gîndul — de altfel, încurajator — că probabil nici o țară din lume nu posedă doi „ușori" de asemenea valoare).

### Grupa celor „forte"

Al doilea, în ordinea candidaților de vază, ni se pare a fi **Alec Năstac**, mijlociul nostru cu alură de vedetă de cinema, autor al unor lovituri năpraznice, care a fost foarte aproape de consacrarea europeană (pe care o merita) și ar putea să facă tentativa de a o obține pe cea olimpică. Forța brațelor lui întrece pe cea a boxerilor din categoriile superioare, dar important rămîne ca el să găsească mereu calea spre țintă, fără să se expună pe sine însuși loviturilor. Cu puțină șansă, Alec Năstac poate merge și el spre vîrful piramidei.

În categoria celor **forte** intră și pana **Gabriel Pometcu**, cu bună sa viteză de execuție și cu puterea deosebită a pumnilor săi. Pîndit de oarecari superficialități în viața de toate zilele, el trebuie să se concentreze asupra idealului său olimpic și dacă e adevărat că Tomczyk a evoluat slab la recentele campionate poloneze, atunci are toate motivele să-și dubleze eforturile în pregătire. Pentru că, dacă nu o va face — nu e un secret pentru nimeni — **Pavel Nedelcea** (tot atît de dotat) abia așteaptă să-i ia locul (dovedind firește în prealabil că e mai bun). Situația categoriei pană e aproximativ aceeași ca la ușoară, cu candidați multipli care stîrnesc grele procese de conștiință antrenorilor și selecționerilor.

### Senatul

Din garda veche — în măsura în care sînt capabili să obțină forma maximă în timpul oportun — se poate desigur conta pe musca **Constantin Gruiescu** (excelent în „zi bună", cum s-a întîmplat în finala „Centurii de aur") și semiușorul **Antoniu Vasile**, mostră de seriozitate și respect pentru comportarea în ring, căruia îi vor fi utili cîțiva stropi de energie în plus pentru a se menține într-o elită mondială care-l acceptă și așa pe baza performanțelor anterioare (și el a fost „olimpic" la Mexico, fiind învins în turul 2 de cubanezul Regueiferos).

Reprezentanții categoriilor grele, **Horst Stump** și **Ion Alexe** sînt oare, mulțumi această îndoielnică supoziție? Drumul lor e ușurat prin forța împrejurărilor de numărul obișnuit mai mic de concurenți la categoriile semigrea și grea, precum și de valoarea adesea rudimentară (bazată mai mult pe cantitate, decît pe calitate) a boxerilor de peste 80 kg. Mult mai onorabil ar fi, desigur, dacă, ambiționîndu-se, Alexe și Stump s-ar pregăti în consecință, vizînd nu din întîmplare, ci direct, marea performanță. Ușoara blazare care pare să-l fi cuprins pe Alexe ar trebui poate tratată cu mijloace psihologice specifice.

*La Madrid, specialiștii l-au considerat pe Alec Năstac învingător asupra campionului european Inoțavicius (U.R.S.S.)*

### Locuri (încă) libere

**Rămîn descoperite**, după cum se constată, **cîteva categorii** (semimuscă, cocoș, semimijlocie și mijlocie mică) datorită fie lipsei de titulari fermi, fie indisciplinei, fie lipsei de experiență a tinerilor candidați. **În acest sens, finalele campionatelor naționale — fără a produce miracole — ar putea aduce unele clarificări.** Precum nu este exclusă posibilitatea ca prin rezultate cu totul excepționale să se impună selecției imediate (hazardate, dar curajoase) unii dintre participanții la campionatele europene de tineret.

Deocamdată, în ordinea categoriilor deficitare menționate, preferințele par să se îndrepte către **Ștefan Boboc** (pentru succesele sale în turnee internaționale, dar intră în discuție și **Petre Ganea**), **Adrian Moraru** (pentru calitățile sale tehnice), **Victor Zilberman** (dacă va face eforturile ce nu e nevoie să i le ceară nimeni, cîtă vreme își poartă respect sieși) și **Ion Györffi** (oricînd capabil să se impună pe foile arbitrilor absolut obiectivi).

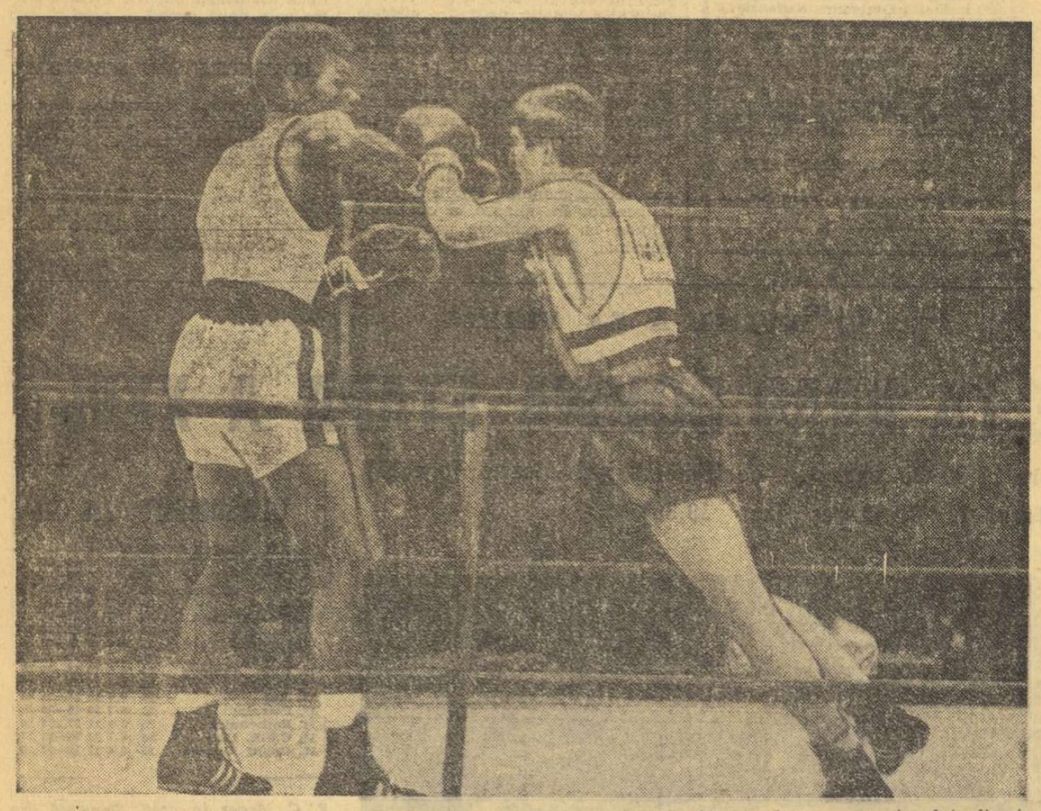

*La ultima sa tentativă olimpică, la Mexico, Calistrat Cuțov se luptă de tenacitatea campionului olimpic Ronnie Harris (S.U.A.)*

# De urmărit: REZISTENȚA ȘI TEHNICA

*Ce va fi la München? Fără îndoială o bătălie aprigă, pe care o prevestesc mai multe elemente.*

*În primul rînd*, inflația de concurenți. *După date preliminare, se scontează, în capitala Bavariei, pe participarea a aproximativ 400 de boxeri, ceea ce ar duce mult în sus săgeata pe scala evoluției statistice la edițiile olimpice postbelice:*

| 1948 | 1952 | 1956 | 1960 | 1964 | 1968 | 1972 |
|---|---|---|---|---|---|---|
| 206 | 251 | 181 | 282 | 269 | 305 | 400 |
| (39) | (43) | (34) | (54) | (56) | (65) | (?) |

*(Între paranteze, numărul de țări care au prezentat boxeri).*

**Sporul substanțial de concurenți este previzibil datorită, pe de o parte diseminării boxului amator în zone geografice pînă acum albe, iar pe de altă parte datorită unor date certe de creștere a fluxului spre marile concursuri. Iată, de pildă, la ultimele campionate europene (Madrid, 1971) au existat categorii de greutate care au cunoscut la start 21 de competitori. Dacă acestora (candidați desigur și la onorurile olimpice) le vom adăuga 3—4 boxeri din cele trei Americi, 3—4 din Asia, 3—4 din Africa (și încă nu am epuizat continentele), vom ajunge la un total care poate pune pe gînduri orice specialist.**

### PARTICIPARE MASIVĂ — EXTENSIE DE PROGRAM

**Creșterea numărului de concurenți** devine îngrijorătoare în măsura în care ea **impune un număr tot mai mare de meciuri fiecărui candidat la laurii olimpici.** În condițiile amintite, **pentru a ajunge pe podium, un boxer va trebui să dispute cel puțin 5 meciuri, într-un ritm de programare tot mai accentuat spre fazele finale. Aceasta înseamnă că cine se gîndește serios la medalii nu va avea timp să răsufle în decursul celor 14 zile de întreceri.**

O altă consecință de primă importanță a acestei stări de fapt este **necesitatea asigurării unei excelente condiții fizice** la fiecare pugilist în parte. Nu e vorba doar de starea optimă în ring de-a lungul celor 9 minute de luptă, ci de **rezistența fizică în timp**, în ciuda deselor solicitări și cu posibilități excepționale de recuperare. (Pentru boxerii români, turneul internațional „Centura de aur" a fost, din acest punct de vedere o probă bună, dar nu concludentă pentru toată lumea, din pricina deselor accidentări. Probabil că apropiatele finale ale campionatelor naționale vor oferi un prilej și mai bun de verificare a capacității de rezistență în timp).

### TENDINȚĂ: BOX CORECT, REGULAMENTAR

Apelul acesta la pregătire fizică nu înseamnă fireste, implicit, abandonul cerințelor tehnice. Dimpotrivă. Este absolut evident, după ecourile negative înregistrate la Mexico, în 1968, că **tendința lumii pugilistice amatoare va fi aceea de a repune în drepturi „scrima cu arme naturale"** (cum spunea primul meșter britanic, James Figg). S-au auzit atunci, în 1968, prea multe voci condamnînd boxul în forță, încăierarea sălbatică, pentru ca reacția (în fond, de autoapărare) să nu apară în mod firesc.

Răspunsul oamenilor de specialitate — manifestat în primul rînd în directivele date de A.I.B.A. și apoi în maniera de arbitraj — va fi în mod normal **repunerea în drepturi a boxului corect, regulamentar**, pentru a da din nou strălucire, în arena olimpică, acestui sport atît de fascinant ca spectacol.

De aceste realități trebuie să ținem seama, pentru că lotul de boxeri români se caracterizează, la ora aceasta, prin temperamentul și combativitatea băieților care îl compun.

## DIN 1952 PÎNĂ ÎN 1968

# Recolta pugiliștilor: 1-aur, 4-argint, 4-bronz

*Cu 36 de ani în urmă, la Berlin, pentru prima oară în istoria Jocurilor Olimpice, ia parte la întreceri și o echipă de boxeri români, formată din Dumitru Panaitescu-Zigotto (categoria muscă), Marin Gaspar (cocoș), Nicolae Berechet (pană) și Constantin David (ușoară), însoțiți de antrenorul Dumitru Teică, fostul campion profesionist. Rezultatele nu sînt deloc strălucite, toți patru fiind eliminați din primul tur.*

*La prima apariție olimpică, după război, în 1952, la Helsinki, comportarea boxerilor noștri este promițătoare. La categoria mijlocie,* Vasile Tiță *a ajuns în finală, unde a pierdut la viitorul campion mondial profesionist la toate categoriile Floyd Patterson. La categoria semiușoară,* Gheorghe Fiat *a urcat pe locul III al podiumului, împreună cu finlandezul Pakkanen. Mircea Dobrescu (cat. muscă) a fost învins la puncte în sferturi de finală de campionul categoriei, americanul Brooks. Au mai fost eliminați în primele tururi: I. Zlătaru (cocoș), G. Ilie (pană), F. Ambruș (ușoară), N. Linca (semimijlocie), D. Ciobotaru (semigrea), N. Șerbu (mijlocie mică) și E. Fürész (grea).*

*Olimpiada de la Melbourne (1956) oferă boxului amator românesc unul din cele mai frumoase palmarese: 4 pugiliști prezenți, 4 oameni pe podium, cu o recoltă exprimată în medalii astfel: aur —* Nicolae Linca *(singurul campion olimpic al boxului nostru), argint* Mircea Dobrescu *și* Gheorghe Negrea, *bronz —* Constantin Dumitrescu *(astăzi antrenor al echipei olimpice, alături de antrenorul său de atunci și colegul său de azi Ion Popa).*

*Urmează două ediții cu o vădită scădere a performanțelor. La Roma, în 1960, doar un singur boxer român a ajuns pînă în semifinale —* Ion Monea, *care, învins de campionul olimpic, a împărțit locul III cu sovieticul Feofanov. Peste 4 ani, la Tokio (1964), reprezentanții noștri nu pot trece de sferturile de finală și astfel, pentru prima oară din 1952, ei se întorc acasă fără nici o medalie.*

*La Ciudad de Mexico, în 1968, cei nouă boxeri români obțin o medalie de argint prin* Ion Monea *(categoria semigrea) și una de bronz prin* Calistrat Cuțov *(categoria semiușoară), anunțînd un reviriment al boxului amator românesc care nu a întîrziat să se manifeste.*

*(Nu e lipsit de interes să arătăm că și la ultimele două ediții ale campionatelor europene — în 1969 și 1971 — boxerii români au recoltat 16 medalii continentale: 4 de aur, 6 de argint și 6 de bronz).*

*Dar ce va fi la München?*

## BOX LA... EISSPORTHALLE

Potrivit unei tradiții pe care și Bucureștiul a adoptat-o, turneul de box de la München se va desfășura în incinta unui patinoar artificial (construit în 1966 și acum reamenajat), la așa-numita „Eissporthalle", care, în ziua inaugurării, va putea primi 7000 de spectatori.

Boxul este singurul sport care se întinde pe durata întregului calendar olimpic, avînd cîte două gale zilnice (începînd de la orele 13 și 19) din 27 august pînă la 9 septembrie (cu excepția zilei de odihnă dinaintea unicei gale finale, adică a zilei de 8 septembrie).

## CAMPIONII ANULUI OLIMPIC 1968

Cat. semimuscă: **Francisco Rodriguez** (Venezuela)
Cat. muscă: **Ricardo Delgado** (Mexic)
Cat. cocoș: **Valeri Sokolov** (U.R.S.S.)
Cat. pană: **Antonio Roldan** (Mexic)
Cat. semiușoară: **Ronnie Haris** (S.U.A.)
Cat. ușoară: **Jerzy Kulej** (Polonia)
Cat. semimijlocie: **Manfred Wolke** (R. D. Germană)
Cat. mijlocie mică: **Boris Lagutin** (U.R.S.S.)
Cat. mijlocie: **Christopher Finnegan** (Marea Britanie)
Cat. semigrea: **Dan Pozdniak** (U.R.S.S.)
Cat. grea: **George Foreman** (S.U.A.)

# E GREU DE ALES ÎN IMENSITATEA CANDIDATURILOR

Cine vor fi candidații principali la medaliile olimpice?

Istoria competițiilor olimpice de box nu este concludentă, din acest punct de vedere. Are doar o valoare statistică, de pildă, constatarea că, din 1904, boxerii din S.U.A. au cules impresionantul total de 27 medalii de aur, 14 de argint și 18 de bronz.

Adevărul este că între timp — și mai ales din 1952, de cînd participarea sportivilor din țările socialiste la Jocurile Olimpice a devenit mai substanțială — raportul de forțe s-a schimbat simțitor și în domeniul boxului. Din 1952 încoace, pugiliștii americani încep să împartă onorurile cu sportivii din U.R.S.S., Polonia, România precum și cu cei din Marea Britanie și Italia.

Ultima ediție a Jocurilor Olimpice, **cea de la Mexico, din 1968**, a precizat și mai apăsat repartiția forțelor pugilistice în lume. Luînd în considerare, de pildă, doar campionii olimpici, se vede că 6 provin din Europa și 5 din țările americane. Dar dacă împingem cercetarea mai departe, în rîndurile medaliaților, vom constata — poate cu surprindere — că apar în această categorie 5 reprezentanți ai Africii și 2 ai Asiei, ceea ce dintr-o dată dă o lumină nouă problemei candidaturilor la laurii olimpici.

A face pronosticuri este și prematur, și hazardat, și foarte dificil în condițiile în care nu cunoaștem mai de aproape boxerii dintr-o serie de zone geografice. Pugiliștii europeni ne sînt fireste cei mai familiari și din rîndurile lor se disting, în primul rînd, sovieticii **(Sokolov, Tregubov)**, polonezii **(Tomczyk, Rudkowski)** și ungurii **(Badari, Kajdi)**. Individualități de valoare sînt desigur și în R.D.G. **(Förster, Beyer)**, Iugoslavia **(Parlov)**, Italia **(Castellini)**, Turcia **(Sandal)**, precum și în insulele britanice.

Statele Unite trimit doi favoriți, la capetele opuse ale categoriilor: semimuscă **Tim Dement** și greul **Duane Bobick**, precum și pe outsiderul **Marvin Johnson**, un boxer negru care are miraculoasa facultate de a putea naviga de la mijlocie mică pînă la semigrea! Trebuie fără îndoială contat și pe prezența marcantă a cubanezilor **Garbey** și **Carillo**. Din păcate, avem prea puține vești despre pugiliștii asiatici, dar se spun vorbe de laudă despre siamezul **Sri Sook Buntoe** (categoria ușoară).

Cine poate alege cu certitudine în marele ocean al concurenților lumii? capabili să facă față unei competiții pretențioase, ba chiar, cu un culoar avantajos pe tabloul de concurs, pot să găsească acces spre medalii. Dar pe doi boxeri de renume (și în special pe fostul campion european Alexe) îi poate,

Știm cît de copleșitoare este pentru o disciplină sportivă răspunderea pe care o poartă în fața opiniei publice, atunci cînd i se cere să țină sus stindardul prestigiului. Știm însă tot atît de bine cîtă onoare conține o asemenea sarcină, cîtă mîndrie îi conferă celui chemat să lupte în arena olimpică pentru onoarea sportivă a patriei sale.

Îndeplinirea unei asemenea misiuni de înaltă cinste nu este însă posibilă doar cu sentimente patriotice; acestea trebuie dublate cu **o intensă pregătire atletică și de specialitate, cu abnegație în antrenamente, cu conștiința deplină a țelului urmărit.**

Încă în 1908, într-un articol publicat în „Revue Olympique", Pierre de Coubertin vorbea de **„nobila emulație care face să tresalte inima sportivului cînd vede — drept rezultat al eforturilor sale — ridicîndu-se pe catargul victoriei culorile țării sale".**

Aceste cuvinte — cu frumoasă încărcătură emoțională — privesc și pe Cuțov, și pe Năstac, și pe toți ceilalți boxeri români care vor fi chemați să reprezinte țara la Jocurile Olimpice de la München.

**Pagină realizată de Victor BANCIULESCU**

# IN CINSTEA CONFERINȚEI NAȚIONALE A P.C.R.
# ȘI A CELEI DE A XXV-a ANIVERSĂRI A REPUBLICII

## SPORTIVII ÎȘI ALĂTURĂ EFORTURILE PENTRU OBȚINEREA UNOR REALIZĂRI CUTEZĂTOARE

**BACAU.** — „Cu un deosebit interes am luat cunoștință de angajamentele oamenilor muncii din întreprinderile industriale din județul Bacău de a suplimenta producția peste plan pe care o vor da în cinstea marilor evenimente politice — **ne spunea profesorul Mihai Grigoraș, președintele Consiliului județean pentru educație fizică și sport Bacău.** Alături de toți oamenii muncii din județul nostru, la realizarea importantelor obiective își vor aduce contribuția și miile de sportivi. Sîntem convinși că textiliștii de la Fabrica de postav „Proletarul", chimiștii din Borzești — care s-au angajat să dea peste plan o producție globală de 70 000 000 lei — sau petroliștii din Moinești vor avea în tinerii sportivi tovarăși de nădejde în îndeplinirea angajamentelor pe care și le-au luat. Printr-o comportare exemplară la locurile de muncă, sportivii din județul Bacău sînt hotărîți să-și aducă, prin rezultate deosebite în producție, prinosul de recunoștință față de partidul care le poartă atîta grijă".

**PLOIEȘTI.** — Atmosferă de efervescență creatoare, de intensă întrecere socialistă în întîmpinarea Conferinței Naționale a Partidului și a aniversării a 25 de ani de la proclamarea Republicii se întîlnește pretutindeni în întreprinderile ploiestene.

Însuflețiți de recentele cuvinte adresate de tovarășul **NICOLAE CEAUȘESCU** la mitingul din Piața centrală a municipiului Ploiești, ținut cu ocazia vizitei tovarășului Fidel Castro Ruz, muncitorii ploieșteni dau glas chemării partidului pentru **„o producție mai bună, mai ieftină, într-un timp mai scurt"** — cum spunea secretarul general al partidului. La Grupul industrial de petrochimie, la Uzinele constructoare de utilaj petrolier „1 Mai", la Rafinăria Teleajen și în celelalte întreprinderi, alături de harnicii muncitori se află și numeroși reprezentanți ai clubului sportiv Petrolul. După cum ne declara tovarășul **Nicolae Pantilie,** președintele clubului sportiv ploieștean, **„tinerii sportivi de aici sînt hotărîți să nu precupețească nici un efort pentru a se dovedi la fel de harnici și de talentați și la locurile de muncă. Zi de zi, ei își aduc contribuția la realizarea și depășirea sarcinilor de plan, pentru a întîmpina cu succese tot mai însemnate Conferința Națională a Partidului și aniversarea Republicii".**

**ARGEȘ.** — Hotărîrea oamenilor muncii din județul Argeș de a suplimenta angajamentele pe care le-au luat inițial în întrecerea socialistă **cu 158 milioane lei în producția marfă fabricată** sînt, fără îndoială, cutezătoare. Dar ele reflectă cunoașterea deplină a posibilităților care există, a resurselor nefolosite, încă, și a căror utilizare integrală va putea să dea contur precis angajamentelor formulate.

Îndeplinirea integrală a cifrelor propuse, reprezintă pentru argeșeni o chestiune de onoare.

**„În marea acțiune la care s-a angajat județul** — ne relata corespondentul nostru, Ilie Feteanu — **participă cu toate forțele, cu tot elanul lor tineresc, masele de sportivi, ferm hotărîți, să-și aducă nemijlocit aportul la înfăptuirea integrală a cifrelor suplimentare de plan".**

## LA UZINA VULCAN

*(Urmare din pag. 1)*

**blemele profesionale, cît și pe cele sportive. Dar nu despre cele din urmă vreau să vă vorbesc, ci despre meseria mea care îmi oferă multe satisfacții. Lucrez la întreținerea macaralelor, utilaje extrem de importante în procesul de producție. Orice stagnare a lor duce la pierderi considerabile. De aceea, mi-am luat angajamentul — și sînt ferm hotărît să-l respect — ca împreună cu colegii mei de echipă să introducem în circuit, în cel mai scurt timp, piesele aflate în reparație.**

★

**— Nu poți sta inactiv —** ne-a spus luptătorul **Marin Ioan,** lăcătuș mecanic în uzină — **cînd îi vezi pe cei din jurul tău muncind intens. Ne-am asumat răspunderea că vom da lucrări de bună calitate și înainte de termen. Și o vom face! Nu stă în obiceiul echipei noastre de a se juca cu vorbele.**

Un scurt popas în cartierul Berceni. Aici se înalță o nouă hală industrială a Uzinelor Vulcan. Printre muncitorii aflați pe dantelăria metalică a schelelor l-am găsit pe sudorul **Iosif Ioniță,** membru al formației de fotbal.

**— Ca și colegul meu de echipă, Puia Căpitanu, lucrez tot la serviciul mecanic șef, dar la atelierul de întreținere-clădiri. Într-un fel, noi asigurăm condițiile optime pentru desfășurarea procesului de producție. Ginditi-vă, doar, ce s-ar întîmpla dacă prin acoperiș ar pătrunde ploaia? S-ar distruge mașini, oamenii ar fi puși în situația de a nu lucra normal. De aceea, noi am socotit că trebuie să depunem toate eforturile pentru îndeplinirea planului, pentru realizarea de economii și pentru sporirea calității muncii.**

★

Colectivul uzinei Vulcan, deplin conștient de răspunderile ce-i revin, se înscrie plenar în ampla acțiune de dezvoltare multilaterală a României socialiste!

# Sportul — fotbal

### TREI PE... UN BALANSOAR

## CUM VEDEȚI FINALUL CAMPIONATULUI? CE ȘANSE ACORDAȚI ECHIPEI DV?

**● Răspund Fl. Halagian (F. C. Argeș), N. Dumitrescu (U. T. A.) și Șt. Onisie („U" Cluj)**

Pasionant final de campionat! **„Jocul rezultatelor"** a produs prima schimbare importantă din fruntea clasamentului. F. C. Argeș, marea beneficiară a etapei de duminică, a preluat conducerea plutonului, U.T.A. a coborît pe locul secund, la egalitate de puncte cu „U" Cluj, pe jumătate stopată de Petrolul.

Azi, o nouă etapă importantă pentru cursul acestei bătălii: F. C. Argeș joacă, de data aceasta, la Constanța, iar U.T.A. primește vizita studenților clujeni. **Cum văd șansele lor în această dispută,** cum n-a mai fost de mult, **ce șanse își acordă în final?** Iată ce ne-am propus să aflăm stînd de vorbă cu antrenorii „celor trei".

### FL. HALAGIAN: Sper în reușita tentativei

Pe piteșteni i-am găsit refugiați, de luni dimineață (pînă marți, cînd au luat drumul Constanței) în liniștea și frumusețea relaxantă a Snagovului. Își refăceau forțele pentru un meci greu, cu un adversar care a detronat pe fostul lider. Florian Halagian privește cu calm și încredere noul examen:

*— Dirzenia, ambiția, spiritul de sacrificiu sau, altfel spus, lupta fără menajamente, vor caracteriza ultimele cinci etape. Probabil că pentru acele echipe dornice să ocupe locuri fruntașe, fotbalul va trece pe plan secundar, ele concentrîndu-și toate forțele pentru a intra în posesia punctelor puse în joc. Cununa de lauri este un miraj la care fiecare vrea să ajungă. Dar tare mi-e teamă că această dispută va fi umbrită și de o serie de neregularități. Federația ar trebui să fie extrem de atentă în aceste ultime etape, mai ales în delegarea arbitrilor, pentru a preîntîmpina orice neregularitate, cît de mică ar fi ea, pentru a păstra întrecerii cadrul de desfășurare cel mai corect. Mi-e teamă, în al doilea rînd, că se vor găsi echipe care, scutite de orice emoție, nu-și vor mai apăra șansele cu ardoare și convingere. Este un alt aspect, desigur mai greu verificabil, dar de care se poate convinge oricine la fața locului. Toate acestea sînt gînduri care mă frămîntă nu de ieri, de cînd nu mai sîntem pe primul loc, ci mai de mult, cînd U.T.A. avea avantaj față de următoarele sale, avantaj pe care l-a pierdut după meciurile cu Dinamo și Farul, eșecuri datorate în cea mai mare măsură randamentului sub posibilitățile lor al unor jucători și în mod special — Kun II, Broșovschi și Domide, după întoarcerea lor de la loturi. Este adevărat, am pierdut două meciuri și acum ne aflăm pe locul doi. Asta nu înseamnă însă că U.T.A. s-a resemnat. Vom lupta cu și mai mare ardoare pentru titlu, pe care vrem să-l cîștigăm, jucînd și un fotbal de calitate.*

### N. DUMITRESCU: U.T.A. nu s-a resemnat

Am făcut apoi o vizită arădenilor, în escala de la București, în drum de la Constanța la Arad. Abătuți, jucătorii nu erau dispuși la confesiuni. Cu atît mai puțin antrenorul lor, N. Dumitrescu. L-am rugat să ne vorbească, totuși, despre lupta în continuare pentru primele locuri:

*— Dirzenia, ambiția, spiritul de sacrificiu sau, altfel spus, lupta fără menajamente, vor caracteriza ultimele cinci etape. Probabil că pentru acele echipe dornice să ocupe locuri fruntașe, fotbalul va trece pe plan secundar, ele concentrîndu-și toate forțele pentru a intra în posesia punctelor puse în joc. Cununa de lauri este un miraj la care fiecare vrea să ajungă. Dar tare mi-e teamă că această dispută va fi umbrită și de o serie de neregularități. Federația ar trebui să fie extrem de atentă în aceste ultime etape, mai ales în delegarea arbitrilor, pentru a preîntîmpina orice neregularitate, cît de mică ar fi ea, pentru a păstra întrecerii cadrul de desfășurare cel mai corect. Mi-e teamă, în al doilea rînd, că se vor găsi echipe care, scutite de orice emoție, nu-și vor mai apăra șansele cu ardoare și convingere. Este un alt aspect, desigur mai greu verificabil, dar de care se poate convinge oricine la fața locului. Toate acestea sînt gînduri care mă frămîntă nu de ieri, de cînd nu mai sîntem pe primul loc, ci mai de mult, cînd U.T.A. avea avantaj față de următoarele sale, avantaj pe care l-a pierdut după meciurile cu Dinamo și Farul, eșecuri datorate în cea mai mare măsură randamentului sub posibilitățile lor al unor jucători și în mod special — Kun II, Broșovschi și Domide, după întoarcerea lor de la loturi. Este adevărat, am pierdut două meciuri și acum ne aflăm pe locul doi. Asta nu înseamnă însă că U.T.A. s-a resemnat. Vom lupta cu și mai mare ardoare pentru titlu, pe care vrem să-l cîștigăm, jucînd și un fotbal de calitate.*

### ȘT. ONISIE: Dacă învingem la Arad...

Ștefan Onisie era la sediul clubului, în timpul unui „dialog" cu elevii săi cînd l-am chemat la telefon. Și l-a întrerupt pentru cîteva minute pentru a-și spune părerea despre deznodămîntul acestui campionat și despre șansele echipei sale:

*— Cea mai importantă confruntare a noastră, decisivă aș putea spune, are loc la Arad, unde vom întîlni pe U.T.A. Acest meci este obstacolul nr. 1 în drumul nostru pentru cucerirea titlului. O eventuală remiză sau chiar o victorie a noastră i-ar scoate definitiv pe arădeni din cursă, urmînd ca titlul să fie decis între noi și argeșeni. Analizînd programul viitoarelor etape de campionat, trebuie să recunosc că piteștenii sînt avantajați, în faptul că au de susținut partide mult mai ușoare decît noi. Deci după opinia mea, F. C. Argeș păstrează prima șansă. Aceasta nu înseamnă că ne-am spus ultimul cuvînt, mai ales că rezultatul de duminică cu Petrolul a reprezentat pentru jucătorii mei un duș rece care i-a trezit la realitate. Din discuțiile avute cu ei a rezultat că toți sînt hotărîți să nu precupețească nici un efort în evoluțiile următoare și să se mobilizeze la maximum în ultimele cinci jocuri. Dacă la începutul returului obiectivul nostru principal era legat doar de ocuparea locurilor doi sau trei care dau dreptul la participare în Cupa U.E.F.A., astăzi împrejurările ne sînt favorabile și au crescut și pretențiile noastre în privința atacării titlului.*

## DERBYUL DE LA ARAD

*(Urmare din pag. 1)*

deși nu lipsită de posibilitatea realizării unui succes, dacă avem în vedere evoluțiile remarcabile și reușitele acestora în jocurile susținute în deplasare.

La Constanța, acolo unde s-a decis înlocuirea de la șefie a U.T.A.-ei, este de așteptat rîndul F.C. Argeșului să facă față, de pe poziția liderului, dificilului „test Farul". Eliberate de obsesia frămîntărilor din subsolul clasamentului, gazdele ar putea avea și azi un cuvînt greu de spus, în măsura în care, evident, și aspirațiile lor nu se opresc la granița unui obiectiv minimal, încă de pe acum atins: evitarea retrogradării. Lucru despre care nu pot vorbi desigur, în prezent, Politehnica și, mai ales, C.F.R. Cluj. La București, studenții ieșeni au nevoie de cel puțin un punct în partida cu Steaua, pentru a păstra șanse reale de „supraviețuire". În timp ce feroviarii clujeni își leagă speranțele salvării numai de o victorie la care aspiră, fără îndoială, și adversarii lor, formația antrenată de cuplul Răduleștilor, echipă angajată direct în disputa locilor de onoare ale campionatului.

Celelalte patru partide ale zilei prezintă o importanță mai redusă pentru viitoarea configurație a clasamentului. Echilibrate în general (excepție făcînd doar întîlnirea de la Oradea) și lipsite de miza majoră competițională, meciurile Jiul — Rapid, Universitatea Craiova — Petrolul, A.S.A. — Steagul roșu și chiar Crișul — Dinamo ar putea oferi, credem, spectacole atrăgătoare în care cel puțin în asemenea împrejurări, fotbalul de calitate și spiritul de sportivitate să constituie principala preocupare a combatanților.

Dezirerate pe care, de altfel, le-am vrea împlinite la nivelul întregii etape de astăzi, mai presus de lupta pentru puncte și rezultat, cît mai departe de marile neajunsuri și nemulțumiri pricinuite în etapa precedentă de compartarea unora dintre jucători, de valoarea necorespunzătoare a unor arbitraje și, pe alocuri, de atitudinea dăunător de subiectivă a spectatorilor.

## DE LA F.R.F.

Avînd în vedere condițiile excelente pe care le oferă instalațiile de noctură, avantajele legate de ora de începere a meciurilor și timpul răcoros, practica internațională în această privință, precum și pentru a da posibilitate spectatorilor să participe în număr cît mai mare;

**Biroul Federației Române de Fotbal a hotărît, în baza art. 74 din Regulamentul de organizare a activității fotbalistice, ca începînd cu data de 4 iunie a.c. jocurile programate la București și Constanța să se dispute în noctură.**

**Biroul F.R.F. va ține seamă însă de faptul că unele din aceste partide pot fi de importanță decisivă pentru clasament și pozițiile altor echipe și, în acest caz, va dispune disputarea lor la aceeași oră cu celelalte.**

N.R. Exprimîndu-ne acordul cu hotărîrea Biroului F.R.F., credem că, în spiritul ei, n-ar fi trebuit să se admită disputarea în noctură a meciului Farul — F. C. Argeș, de astăzi, a cărui desfășurare poate fi influențată de rezultatul partidei U.T.A. — „U" Cluj, care se joacă după-amiază.

## dintre sute de rapoarte — OBLIGAȚII UITATE...

Captivantă, sub raportul evoluției partidelor, al rezultatelor finale și al cotiturii ce s-a produs în fruntea clasamentului, etapa de duminică a constituit, în schimb, o dezlușire, din punct de vedere al disciplinei jucătorilor și al comportamentului unor „cavaleri ai fluierului".

Oricît ar părea de bizar, dar asemenea aspecte au putut fi întîlnite și într-un meci fără probleme, cum a fost cel dintre **Rapid** și **Crișul,** în care singura dificultate părea să fie... numărătoarea corectă a golurilor. Și, totuși, chiar într-o asemenea partidă, care oferea condiții dintre cele mai favorabile — atît jucătorilor cît și brigăzii de arbitri — au putut fi înregistrate o serie de aspecte nedorite. Ele au început cu arbitrajul lui **Iosif Ritter,** notat de cronicarul nostru cu trei stele, dar pe care observatorul federal C. Drăgușin îl privește și mai sever, acordîndu-i nota patru **„pentru greșeli ELEMENTARE în aprecierea infracțiunilor".** Pe bună dreptate, C. Drăgușin îi reproșează lui I. Ritter și toleranța manifestată față de atacurile periculoase ale lui Răducanu. Specialist în astfel de atacuri care pun în pericol integritatea corporală a adversarilor săi, Răducanu nu a fost nici măcar avertizat de arbitru, cînd, de fapt — ca și în alte meciuri interne și internaționale — s-ar fi impus eliminarea lui din joc. Dacă arbitrul Ritter n-a înțeles să-și facă datoria, opunîndu-se jocului brutal, credem, însă, că, însușindu-și recomandarea făcută de observatorul federal, **Comisia centrală de competiții și disciplină îi va chema pe Răducanu,** măcar pentru a-i aminti că întrecerea sportivă cere, înainte de toate loialitate, respect față de adversar. Aceste îndatoriri elementare trebuie să le învețe, odată și odată, și Răducanu.

Dar, și mai mult ne supără acele cazuri în care legile sportivității, și chiar ale bunei creșteri, sînt uitate de echipe sau de antrenori apreciați altădată pentru comportarea lor. Unde este, de pildă, acea piatră prețioasă — disciplina — care părea să fie, ani de-a rîndul, principala comoară a U.T.A.-ei? Unde sînt vremurile cînd echipa arădeană își făcuse un titlu de onoare din comportamentul ei în terenul de joc, neavînd nici un jucător eliminat sau avertizat? La Constanța, **U.T.A. a fost pur și simplu de nerecunoscut din acest punct de vedere,** trei dintre jucătorii ei fiind puși în fața cartonașului galben — Birău, Petescu și Domide (?!?) — iar al patrulea, Pojoni fiind eliminat din joc pentru injurii grave și amenințări — **„te mănînc cu dinții, cînd vii la Arad"** — adresate arbitrului C. Petrea.

Și U.T.A. nu poate invoca o circumstanță cît de cît atenuantă, cum ar fi aceea că arbitrajul ar fi dezavantajat o. **Brigada de arbitri a acordat U.T.A.-ei ce era al U.T.A.-ei,** golul egalizator, în ciuda protestelor jucătorilor de la **Farul** și a huiduielilor îndelungate ale spectatorilor **(observatorul federal M. Tănăsescu remarcă fermitatea, corectitudinea și curajul arbitrului de linie Ștefan Lazăr, la această fază).** Cît privește lovitura de la 11 metri, dictată împotriva U.T.A.-ei, trimisul Federației afirmă că a fost **„un penalty clar, pentru că, dacă la primul contact al lui Pojoni cu mingea, făcut de Pojoni, cu mîna dreaptă, s-ar fi putut pune problema lipsei de intenție, la cel de al doilea contact, cu mîna stîngă, elementul intențional a fost evident, Pojoni jucînd mingea cu mîna și oprind-o din traiectoria ei (balonul ar fi ajuns la Tănase)".**

Lucrurile sînt, însă și mai grave, atunci cînd nu sportivii, ci... educatorii lor, antrenorii, se situează pe asemenea poziții, așa cum a făcut-o Ilie Oană, la Cluj. **„În fața mea** — notează observatorul federal **I. Berdilă** — **el a proferat insulte și amenințări („N-o să mai arbitrezi niciodată!"),** la adresa arbitrului de centru, **P. Sotir.** Arbitrul de linie **Al. Paraschiv** a reținut și cîteva dintre epitetele folosite de **Ilie Oană: „Hoțule! Escrocule! Banditule!".** Sportiv de elită, portarul **Mihai Ionescu,** nu numai că n-a urmat exemplul rău dat de antrenorul său, dar a recunoscut justețea penalty-ului, care provocase această manifestare condamnabilă a lui Ilie Oană.

Spațiul nu ne permite să insistăm și asupra altor aspecte, cum ar fi ezitările unor arbitri (Tudorel Lecca) de a acorda 11 metri, **dacă infracțiunea n-a fost săvîrșită măcar la 2—3 metri în interiorul careului,** eliminările (trei!) din meciul Sport Club Bacău — Politehnica Iași, **repetata prezență a lui Moldoveanu (Politehnica Iași),** pe lista nedisciplinaților etc. În finalul acestor rînduri, ne bucură faptul că putem consemna și notația pozitivă a lui **Angelo Niculescu** asupra manierei corecte de arbitraj a lui **Gr. Birsan,** la meciul Steaua roșu — Steaua, și a disciplinei jucătorilor. Colaborarea arbitru-jucători s-a dovedit esențială, ca întotdeauna..

**Jack BERARIU**

### CITIȚI ÎN NUMĂRUL DE AZI AL REVISTEI FOTBAL

- **Ample comentarii asupra desfășurării etapei a 25-a a Diviziei naționale A, clasamente, echipa etapei și a campionatului, notele acordate jucătorilor și arbitrilor.**
- Un nou oaspete la „Interviul săptămînii": ADAMACHE.
- **O pagină despre problemele fotbalului modern.**
- Ore febrile înaintea finalei C.C.E.: AJAX — INTERNAZIONALE.
- **VALCAREGGI vine la București cu MAZZOLA, BONINSEGNA, RIVA și cu alte vedete ale lui „il calcio".**
- Rubricile permanente „Carnetul scriitorului", „Chenar extern", „Din fotbalul internațional", „Campionate naționale în Europa".

## JUCĂTORI SANCȚIONAȚI

Comisia centrală de competiții și disciplină a F. R. Fotbal a analizat, în ședința ținută ieri, abaterile unor jucători și a luat următoarele măsuri:

— jucătorii **Pojoni** (U.T.A.) și **Moldoveanu** (Politehnica Iași) au fost suspendați pe cîte două etape pentru injurii aduse arbitrilor;

— jucătorii **Pană** (Sport Club Bacău) și **Alecu** (Politehnica Iași) au fost sancționați cu mustrare pentru gest nesportiv.

## A 17-a EDIȚIE A „CUPEI VOINȚA" LA CICLISM

**● La start: peste 100 de rutieri din Bulgaria, Cehoslovacia, Polonia, Ungaria, R. F. a Germaniei și România**

În saloanele hotelului „Victoria", din Capitală, a avut loc ieri dimineață o conferință de presă, organizată de Oficiul pentru educație fizică și sport UCECOM, cu prilejul celei de a 17-a ediții a competiției internaționale de fond „CUPA VOINȚA". Președintele F.R. Ciclism și al comisiei de organizare, **Octavian Tuhai,** a oferit reprezentanților presei o seamă de interesante detalii cu privire la această cursă ciclistă, cea mai importantă întrecere din calendarul competițional 1972 al sportului nostru cu pedale.

A 17-a ediție a „CUPEI VOINȚA" — organizată de Oficiul pentru educație fizică și sport UCECOM și Loto-Pronosport — se va desfășura între 22 și 25 iunie și va cuprinde 5 etape (532 km), toate cu plecările și sosirile în orașul Tg. Mureș. Programul cuprinde o etapă contratimp individual (27 km), una pe circuit (56 km), una pe platt și două pe munte, astfel că examenul va fi complet. O inițiativă bună este și aceea că s-a renunțat la clasamentul pe echipe.

La această competiție vor participa peste 100 de rutieri din **Bulgaria** (o selecționată a federației de specialitate din R.P.B.), **Cehoslovacia** (o echipă din Praga), **Polonia** (Start Varșovia), **Ungaria** (Spartakus Pecs) și **R. F. a Germaniei** (două echipe din Stuttgart și Düsseldorf), precum și cei mai buni rutieri din țara noastră (alergători din **București, Ploiești, Brașov, Cluj, Tg. Mureș, Plopeni, Constanța, Brăila** etc.).

Uniunea Ciclistă Internațională l-a desemnat pe arbitrul internațional **Domenico Mennillo** (Italia) ca președinte al juriului. Firma de piese de biciclete — cunoscută în toată lumea — **„Campagnolo"** va fi prezentă în caravană cu o mașină tehnică.

## TENIS DE MASĂ — CAMPIONATUL DIVIZIONAR

### LIDERI: PROGRESUL BUC. (fete) ȘI C.S.M. CLUJ (băieți)

Echipele feminine și masculine participante în campionatul diviziunar de tenis de masă au încheiat prima parte a întrecerii. Pînă la reluarea competiției, la 15 septembrie, lideri ai campionatului sînt **Progresul București** (fete) și **C.S.M. Cluj** (băieți), echipe care au manifestat o formă constant bună.

Iată rezultatele ultimei etape a turului:

MASCULIN. **Locomotiva București — Voința București** 12—5. Singura întrecere desfășurată în Capitală, în cadrul ultimei etape a turului campionatului diviziunar de tenis de masă, a oferit o dispută pasionantă. Scorul s-a menținut egal pînă la 3—3. Apoi, prin eforturi deosebite, feroviarii se distanțează și pînă la terminarea întîlnirii nu mai pierd decît două partide, devenind victorioși pe merit. Autorii succesului: Danielis 4 v, Păuna 3 v, Gheorghiu 3 v, Gheorghe 1 v și cuplul Danielis — Păuna. Punctele învinșilor au fost înscrise de Panait 3 v, Bodea 1 v, Stamatescu 1 v.

**Florin SANDU**

**Cluj** (prin telefon). **C.S.M. — Voința 13—4.** Întrecerea dintre cele două formații clujene a revenit primei echipe care pornea încă din start ca mare favorită. Prin această victorie, elevii antrenorului emerit F. Paneth încheie turul campionatului pe primul loc. În meciul de duminică au cîștigat Giurgiucă 4 v, Doboși 4 v, Bozga 2 v, Papp 2 v și perechea Giurgiucă-Doboși pentru C.S.M. și Cobîrzan 2 v, Hidveghi 2 v pentru Voința.

**P. RADVANI**-coresp.

**Tg. Mureș** (prin telefon). **Comerțul — Progresul București 6—11.** Oaspeții, în frunte cu Maria Alexandru au obținut o frumoasă dar dificilă victorie în fața tinerei garnituri mureșene. Meciurile au fost de un bun nivel tehnic și spectacular, evidențiindu-se **Maria Alexandru** și **Gheorghe Naftali.** Întrecerea dintre ei a dat cîștig de cauză bucureștencei cu 2—1. În setul decisiv, Naftali a condus cu 14—7 și 17—13, însă Maria Alexandru a ieșit învingătoare în final cu 23—21, cînd s-a jucat conform regulii activizării. Punctele au fost realizate de Maria Alexandru 3 v, Ovanez 3 v, Șindeanu 2 v, Luchian 2 v și cuplul Luchian — Ovanez pentru Progresul și Naftali 3 v, Singiorgian 2 v (din care un meci cîștigat la Maria Alexandru), Valici 1 v pentru Comerțul.

**S. ALBU**-coresp.

**Iași** (prin telefon). **C.S.M. — Voința Brașov 0—17.** Ca și în alte meciuri anterioare, jucătorii ieșeni n-au putut să înscrie vreo victorie. Pentru oaspeți au cîștigat Macovei 4 v, Ancel 4 v, Kakos 4 v, Teodorescu 4 v și dublul Macovei — Ancel.

**D. DIACONESCU**-coresp. județean

**Arad** (prin telefon). **Voința — Politehnica București 6—11.** Pentru oaspeți au „marcat" Gheorghe 4 v, Antal 4 v, Bobocică 2 v și cuplul Gheorghe — Bobocică, iar pentru gazde Covaci 2 v, Simin 2 v, Trupel și Șimandan cîte o victorie.

Întîlnirea feminină dintre formațiile reprezentînd aceleași cluburi a luat sfîrșit cu succesul scontat al arădencelor: Lesai și Vlaicov cîte trei victorii, iar Krejec 2 v. Punctul de onoare al Politehnicii aparține lui Gheorghiu în fața lui Krejec (cu 2—1). Deci, scor final: 8—1 pentru Voința.

**Șt. IACOB**-coresp. județean

**CLASAMENTE**

**Fete**

| | | | | |
|---|---|---|---|---|
| 1. Progresul Buc. | 7 | 7 | 0 | 51:12 14 |
| 2. Voința Arad | 7 | 6 | 1 | 50: 8 13 |
| 3. Spartac I Buc. | 7 | 4 | 3 | 31:32 11 |
| 4. C.S.M. Cluj | 7 | 4 | 3 | 30:33 11 |
| 5. Politehnica Buc. | 7 | 4 | 3 | 27:34 11 |
| 6. Voința Buc. | 7 | 2 | 5 | 27:36 9 |
| 7. Rapid Brașov | 7 | 1 | 6 | 25:38 8 |
| 8. Spartac II Buc. | 7 | 0 | 7 | 6:57 7 |

**Băieți**

| | | | | |
|---|---|---|---|---|
| 1. C.S.M. Cluj | 9 | 8 | 1 | 102: 51 17 |
| 2. Politehnica Buc. | 9 | 7 | 2 | 102: 51 16 |
| 3. Voința Brașov | 9 | 7 | 2 | 93: 60 16 |
| 4. Locom. Buc. | 9 | 6 | 3 | 93: 60 15 |
| 5. Progresul Buc. | 9 | 6 | 3 | 87: 66 15 |
| 6. Voința Buc. | 9 | 4 | 5 | 83: 70 13 |
| 7. Com. Tg. Mureș | 9 | 3 | 6 | 70: 82 12 |
| 8. Voința Arad | 9 | 2 | 7 | 63: 90 11 |
| 9. Voința Cluj | 9 | 2 | 7 | 62: 91 11 |
| 10. C.S.M. Iași | 9 | 0 | 9 | 91:144 9 |

## DE LA FEDERAȚIA ROMÂNĂ DE CAIAC-CANOE

Finalele campionatelor republicane rezervate seniorilor se vor desfășura pe lacul Snagov, între 7 și 10 iunie.

## atletism — PE STADIONUL DIN BRĂILA

Inaugurarea stadionului atletic din Brăila a prilejuit un concurs la care au participat atleți și atlete din lotul național, precum și o serie de tinere talente din localitate și din alte cluburi din țară. Iată cîștigătorii probelor: **băieți** — 100 m A. Munteanu (Dinamo) 10,6 s; 400 m S. Mitrofan (C.A.U.) 51,4; 800 m Gh. Ungureanu (Dinamo) 1:53,6; 1 500 m F. Sandru (Metalul Buc.) 4:14,4; lungime S. Ciochină (Met. Buc.) 7,10 m; înălțime D. Oprea (C. S. Brăila) 1,95 m; greutate C. Crețu (Met. Buc.) 14,86 m; disc C. Bocșa (S.S.A. Buc.) 36,63 m; suliță I. Mureșan (S.S.A. Buc.) 50,82; **fete:** 100 m Aurica Nedelea (S.S.A. Buc.) 12,8 s; 400 m Petrina Vasile (C. S. Brăila) 61,1 s; 1 500 m Maria Bîncă (Met. Buc.) 4:28,1; lungime Veronica Anghel (Met. Buc.) 5,45 m; înălțime Areutina Pavel (C. S. Brăila) 1,56 m; suliță Ioana Stancu (Steaua) 48,31 m; disc Argentina Menis (Dinamo) 60,31 m.

**Tr. ENACHE**-coresp.

## CONCURS DE PATINAJ-ROTILE

Comisia Municipală de patinaj organizează în cinstea Zilei copilului un interesant concurs de patinaj viteză pe rotile ce va avea loc joi 1 iunie în parcul Circului de stat. Vor participa copii nelegitimați, iar departajarea lor se va face pe categorii de vîrstă: 7—10 ani; 11—12 ani; 13—16 ani. Concursul va începe la ora 18, iar înscrierile se vor face pînă la ora 17, la locul de întrecere.

## DE LA I.E.A.B.S

Biletele de intrare la campionatele europene de box — tineret se vor pune în vînzare începînd cu data de 1.VI.1972 la următoarele case de bilete: Patinoarul 23 August, stadionul Dinamo și C.N.E.F.S.

## SCHI — „CUPA VALEA ALBĂ" — UN AGREABIL SPECTACOL SPORTIV

Duminică, la Bușteni, pe o vreme însorită și caldă, s-a desfășurat tradiționalul concurs de schi „Cupa Valea Albă". Sute de spectatori s-au încumetat printre stînci și colțuri de piatră, pe poteci bătătorite de capre negre, pentru a fi martorii unui spectaculos concurs, oferit de cei mai buni schiori ai țării, pe o vale vestită prin înclinația și dificultatea ei. Este o dovadă de mare măiestrie și curaj evoluția în viteză, printre fanioane, pe un petec de zăpadă lat de numai cîțiva metri, strivită între pereți de piatră ai Bucegilor. Deși sezonul s-a încheiat de mult și schiorii au întrerupt activitatea specifică pe zăpadă, evoluția lor a fost sigură și agreabilă, iar la cîțiva dintre ei (D. Cristea, V. Brenci) absolut senzațională.

**REZULTATE: slalom special** 2x37 porți — 250 m lungime — 120 m diferență de nivel (total 26 concurenți). **Fete:** 1. Elena Neagoe (Caraimanul Bușteni) 79,8, 2. Lucia Gâtej (Caraimanul Bușteni) 111,5. **Juniori:** 1. Florian Chioreanu (Dinamo Brașov) 72,9, 2. Florin Juncu (Voința Sinaia) 74,9, 3. Adrian Moldovan (Dinamo Brașov) 86,6. **Seniori:** 1. D. Cristea (Dinamo Brașov) 55,6, 2. Gh. Vulpe (Dinamo Brașov) 57,4 3. V. Brenci (A.S.A. Brașov) 58,2.

**M. BARA**

## CÎȘTIGĂTORII EXCURSIILOR ATRIBUITE LA TRAGEREA SPECIALĂ PRONOEXPRES DIN 17 MAI 1972

**Categoria 0 (6 excursii a cîte 2 locuri CROAZIERĂ PE DUNĂRE):** 1. Kimak Andrei — Pecica II, jud. Arad; 2. Butnaru Safta — Bacău; 3. Iordache Maria — Brașov; 4. Csata M. — com. Ciumani jud. Harghita; 5. Bistrischi Vasile — com. Holboca, sat Rusenii Vechi, jud. Iași; 6. Cengher Ioan — com. Rușii Munți, jud. Mureș **Categoria H (21 excursii de cîte 1 loc Croazieră pe Dunăre):** 1. Radu Iulian — Rm. Vîlcea; 2. Coman Alexandru — Focșani; 3. Stan Ștefan; 4. Mateescu Virgil; 5. Ghiga Elena; 6. Voraler Marcu; 7. Beleschi Liubov; 8. Dragnea Stanca; 9. Zaheu Iosif și 10. Stoica Petre toți din București; 11. Tîrlea Horea — com. Moroești, jud. Mureș; 12. Hovan Edmund — Oravița; 13. Pop Valer — Cluj; 14. Teodor Hristodor — Galați; 15. Mocofan Corneliu — Lupeni; 16. Mureșanu Elisabeta — Ploiești; 17. Constantin Alexandru — Cîmpina; 18. Toma Cazacu — Mediaș; 19. Duma Vasile — Rădăuți; 20. Hurgoi Gheorghe — Timișoara; 21. Dudău Gheorghe — Timișoara. **Categoria P (36 excursii de cîte 1 loc Croazieră pe Dunăre):** 1. Oprea Marin — com. Morărești, jud. Argeș; 2. Croitoru Floarea — com. Cotofănești, sat Bilea, jud. Bacău; 3. Dumitrescu Ileana — Brașov; 4. Csekme Zoltan — Reșița; 5. Turcu Ioan — Cluj; 6. Berca D. Aurel — sanatoriul Moroeni, jud. Dîmbovița; 7. Chiburță Ion — com. Nicorești, jud. Galați; 8. Pfeilmayer Margareta — com. Criscior, jud. Hunedoara; 9. Budai Aliș — Petroșani; 10. Omota Maria — com. Vulcan, jud. Hunedoara 11. Roșca Anton — Fetești Gară — Ialomița; 12. Tudorache Silvia; 13. Țugurlan Neculai din Iași; 14. Ioniță Ion — Tg. Mureș; 15. Buta Vasile — Tg. Mureș; 16. Bărbulescu Nicolaie — com. Dărmănești, jud. Neamț; 17. Cotigă Ion — Caracal; 18. Pîrvu M. Ion — Văleni, jud. Olt; 19. Ioniță Stelian — Ploiești; 20. Dulma Dumitru — com. Dițești, jud. Prahova (continuare în numărul de joi).

**PRONOSPORT**

**PREMIILE CONCURSULUI NR. 22 DIN 28 MAI 1972:**

Categ. I (13 rezultate) = 1 variantă 10% a 91.189 lei.

Categ. II (12 rezultate) = 19,40 variante a 5.641 lei.

Categ. III (11 rezultate) = 358,25 variante a 458 lei.

Premiul de categoria I, a revenit participantului PETCU CAZACU, din Ploiești, care cîștigă la alegere, 1 autoturism și diferența în bani sau suma integrală.

**(Rubrică redactată de LOTO-PRONOSPORT).**

# BOXERI ROMÂNI ÎN ÎNTÎLNIRI INTERNAȚIONALE

Echipa de box a clubului sportiv Farul Constanța a efectuat un lung turneu în R. F. a Germaniei, unde a susținut 6 partide cu formați și selecționate ale diferitelor landuri. În echipa constănțeană au evoluat și cîțiva boxeri de la cluburile bucureștene Dinamo, Metalul și Rapid. Iată rezultatele înregistrate: **cu Box Ring 28 din Recklinghausen 14—2:** I. Lungu b.ab.2 Maimet, Gh. Pușcaș b.ab.3 Steinug, V. Filip b.k.o 3 Carsten, Al. Tîrboi b.ab.2 Dillman, I. Hodoșan b.k.o.1 Koupela, C. Cojocaru b.ab. 1 Jodlalk, P. Pîrvu b.ab. 3 Mathies, M. Constantinescu p.ab.1 Heinz Peters. **Cu selecționata orașelor Soest + Dortmund 12—2:** M. Dumitrașcu b.ab.2 Borzutzki, Hodoșan b.ab.1 Kutz, Tîrboi b.p. Balkhenol, I. Mageri b.ab.1 Huth, Constantinescu b.ab.1, Doll, Simionescu b.ab. 2 Andreh, P. Cîmpeanu p.ab.2 Heinz Peters. **Cu B.S.C. 54 Lampertheim 12—4:** Lungu b.p. Moos, A. Iliescu b.k.o.1 Kress, Simionescu b.p. Thomas, Hodoșan b.p. Koch, Filip b.ab. 2 Axmann, Cojocaru p. rănire 2 H. Thomas, Pîrvu p.desc.2 Schneider, I. Alexe b.ab. 2 Wiegand. În celelalte întîlniri au fost înregistrate rezultatele: la Spyer **cu selecționata Rinului 11—7,** la Rosenheim cu **B.C. Bavaria 13—5** și la Indersdorf cu **selecționata Dachau-Hamburg 14—4.**

În Olanda a avut loc un mare turneu internațional de box la care au participat sportivi din mai multe țări, printre care URSS, Ungaria, Polonia, Belgia, R. F. a Germaniei ș.a. Din România au participat Ștefan Boboc, Petre Ganea, Pavel Nedelcea și Gheorghe Ciochină. Dintre aceștia, cea mai bună comportare a avut-o Ciochină, care s-a calificat în finala turneului, pierzînd ultimul meci cu Lutz după o decizie discutabilă. În cadrul categoriei muscă, Blazynski (Polonia) l-a învins greu cu 2—1 pe Petre Ganea iar la pană Pavel Nedelcea a fost întrecut de italianul Morbidelli. Ștefan Boboc a obținut o victorie în fața lui Evans (Țara Galilor) și a pierdut partida cu Rozek (Polonia).

## CAMPIONATELE INTERNAȚIONALE DE TIR ALE R. D. GERMANE

### ALEXANDRU GERED — locul IV la pistol viteză

**SUHL, 30 (prin telefon).** Azi s-au încheiat în localitate întrecerile campionatelor internaționale de tir ale R. D. Germane, la care au concurat o serie de sportivi valoroși din numeroase țări. La dificila probă de pistol viteză, care a fost dominată de trăgătorii cehoslovaci, tînărul reprezentant al țării noastre, **Alexandru Gered** a avut un finiș foarte bun, obținînd în manșa a II-a o cifră valoroasă, 298 p, totalizînd la 60 focuri 592 p, cu care a ocupat locul patru. Gered și-a egalat recordul său personal. De menționat că în manșa a II-a, el a tras fără greșeală la seriile de 8 și 6 secunde, pierzînd două puncte la prima serie de 4 secunde. Primele două locuri au revenit pistolarilor cehoslovaci **V. Hurt** și **V. Falta,** ambii marcînd cîte 593 p. Pe locul 3 s-a clasat polonezul Z. Fedyesak, tot cu 593 p. Cel de al doilea pistolar român, M. Stan, a ocupat locul 21 cu 581 p.

La talere, șanț și turn, reprezentanții noștri au avut o comportare modestă. Talere aruncate din șanț (200 buc.): 1. **W. Mettelmann 192 t,** 2. J. Henke 190 t, 3. U. Schatte 186 t (toți din R.D.G.)... 8. I. Dumitrescu 183 t... 12. G. Florescu 182 t... 20. A. Marinescu 176 t... 26. Șt. Popovici 169 t. **Skeet** (200 buc.): 1. **K. Schultze 195 t,** 2. K. Grumpholz 193 t, 3. K. Reschke 191 t (toți din R.D.G.)... 11. G. Pintilie 185 t. Proba de mistreț alergător a revenit suedezului **K. Akssen** cu 563 p.

## CINE VA REPREZENTA BOXUL ROMÂNESC

*(Urmare din pag. 1)*

numerare — majoritatea componenților echipei ce urmează să ne reprezinte la campionatele europene aparțin cluburilor Steaua și Dinamo Brașov — eșalonul fruntaș al tineretului boxului românesc provine din 11 secții de box din diferite orașe din țară. Iată o scurtă prezentare a celor 11 candidați la medaliile de campioni continentali.

**Alexandru Turei** (semimuscă). Practică boxul din anul 1969; primul antrenor, Eugen Douda (Voința Cluj). Campion național de juniori în anii 1970 și 1971. La turneul „Speranțelor Olimpice" de la Havana, în anul 1971 a ocupat locul I.

**Dinu Condurat** (muscă). Provine din secția de box a clubului S.C. Bacău, antrenor **Grigore Nicolae.** Practică boxul din anul 1967. A cucerit titlul de campion național de juniori în anii 1969, 1970, și 1971. A participat la prima ediție a campionatelor europene de tineret, din R.P. Ungară și a ocupat locul III.

**Marian Lazăr** (cocoș). Primul antrenor, **Aurel Anton** (Cimentul Medgidia). Fiind la aceeași categorie cu Dinu Condurat n-a reușit să devină campion de juniori. Practică boxul din anul 1969. La turneul internațional de la Budapesta (1971) a ocupat locul I.

**Ion Adam** (pană). Are cea mai îndelungată activitate pugilistică dintre colegii lui (practică boxul din 1966). A început să boxeze sub culorile clubului Progresul București. Primul antrenor, **Ion Dumitru.** Campion național de juniori în anii 1968, 1969 și 1971.

**Simion Cuțov** (semiușoară). A început să practice boxul în anul 1968, la asociația sportivă P.A.L. Brăila. Primul antrenor, **Gheorghe Bobinaru.** Campion național de juniori în 1971. La turneul „Speranțelor Olimpice", de la Vidin (1970), a ocupat locul I.

**Adrian Guțu** (categoria ușoară). S-a inițiat în tainele boxului la Dunărea Galați. Primul antrenor, **Petre Mihai.** Apoi, de pregătirea lui s-a ocupat **Constantin Jelesneac.** Campion național de juniori în anii 1970 și 1971. La turneul „Speranțelor Olimpice" de la Vidin a ocupat locul II.

**Damian Cimpoiești** (semimijlocie) Este cel mai tînăr din formația noastră (18 ani). Este pregătit de **Iosif Gherman,** la Șc. sp. „Brașovia" din Brașov. La campionatele de juniori din acest an a ocupat locul III

**Nicolae Băbescu** (mijlocie mică). Aparține clubului Metalul Tr. Severin, antrenor **Constantin Drăghici.** Este campion național de juniori pe anul 1972.

**Vasile Croitoru** (mijlocie). Practică boxul din anul 1968, la Metalul București. Primul antrenor — **Eugen Dinu.** Campion de juniori în 1971 și 1972.

**Marian Culineac** (semigrea). S-a inițiat în tainele boxului alături de fostul campion național, **Dumitru Gheorghiu** (Viitorul Buc). Este autorul a numeroase victorii înainte de limită.

**Ion Ruicu** (grea). A început să învețe boxul la Electroputere Craiova, îndrumat de antrenorul **Dumitru Fintină.** Campion de juniori în anii 1969, 1970 și 1971. Practică sportul cu mănuși din anul 1968.

# sportul în lume

## Nona își apără titlul!

Înainte de încheierea primei jumătăți a meciului dintre maestrele sovietice Nona Gaprindașvili și Alla Kușnir, care-și dispută la Riga titlul mondial feminin de șah soarta întîlnirii pare de pe acum pecetluită. Campioana mondială conduce cu 5—2 (după o remiză la mutarea a 36-a, în cea de-a 7-a partidă a meciului) și are nevoie de încă trei puncte pentru a rămîne în posesia titlului.

**În fotografie:** campioana mondială Nona Gaprindașvili în fața tablei de șah.

## NAȚIONALA SECUNDĂ PARTICIPĂ ȘI LA TURNEUL DE POLO DE LA MINSK

Recent întoarsă de la Leipzig, selecționata secundă de polo a României se pregătește pentru a lua parte la un nou turneu internațional, de această dată mult mai dificil. Poloiștii noștri se vor deplasa la Minsk, unde între 3 și 6 iunie vor avea prilejul să înfrunte adversari de cea mai bună valoare.

La acest turneu, în afara selecționatei române și-au mai anunțat participarea primele reprezentative ale Iugoslaviei, U.R.S.S. și Bulgariei, alături de formațiile R.S.S. Gruzia și R.S.S. Ucrainene.

Din lotul care va părăsi mîine Capitala fac parte: **S. Scurei** și **Fl. Slăvei** — portari, **D. Popescu, C. Rusu, Cl. Rusu, V. Rus, I. Slăvei, R. Lazăr, A. Șervan, C. Weiss** și **A. Nastasiu.** După cum se poate observa, din echipă fac parte și cei mai tineri componenți ai națională române, pentru care turneul de la Minsk constituie un excelent prilej de îmbogățire a experienței competiționale. Vor mai face deplasarea antrenorul N. Firoiu, arbitrul M. Ștefănescu, dr. A. Szogy, Gh. Boboc — conducătorul delegației și prof. C. Mărculescu, antrenor federal.

## ROMÂNCELE AU CÎȘTIGAT PENTRU A PATRA OARĂ TITLUL SUPREM LA POPICE

*(Urmare din pag. 1)*

*ne declare: „Romîncele sînt imbatabile. Merită cu prisosință titlul. Ele alcătuiesc cea mai omogenă și valoroasă formație. Elena Trandafir a realizat un remarcabil record, care va dăinui multă vreme".*

### „AVEȚI O ECHIPĂ DE MARE CLASA"

Președintele comisiei de organizare, ing. *Stipe Pleici: „A fost o luptă pasionantă, în spre final însă lucrurile au devenit clare. Romîncele nu puteau pierde titlul. Aveți o echipă de mare clasă. Sînt nespus de fericit că reprezentativele țării mele au cucerit medalii de argint și de bronz".*

### „PRONOSTICUL MEU A FOST EXACT"

*Antonin Cihlar* (Cehoslovacia), președintele secției asfalt din F.I.P.: *„La începutul întrecerilor pe echipe, cineva dintre oficialități m-a întrebat pe care dintre ele o văd cîștigătoare. Pronosticul meu a fost la fete — România și la băieți R.F.G. sau R.D.G. Formația României era cea mai bine pregătită, avea un solid suport moral — era și firesc cînd deținea trei titluri — și o tehnică desăvîrșită. Mă bucur că pronosticul meu a fost exact".*

### O BINEMERITATĂ ZI DE ODIHNĂ

Marți, organizatorii au prevăzut o zi de odihnă — era binevenită după cele două zile de aprige dispute — o excursie în frumoasa insulă Hvar, din Adriatica. Pe micul vapor, care ne ducea spre această perlă a colierului turistic de pe coasta dalmatină, au luat loc toate delegațiile. Voia bună și veselia au domnit tot timpul. Fetele noastre, deși s-au jurat că azi nu vor vorbi despre popice, pînă la urmă n-au putut rezista... tentației sportului atît de familiar. N-au lipsit, firește, nici înțepăturile adresate băieților noștri, pentru locul șase...

★

Pentru întrecerile la perechi (unde în proba feminină avem, după părerea specialiștilor, cel puțin două cupluri care candidează la „aur"), antrenorii noștri au alcătuit dublurile după cum urmează: *Elena Trandafir — Cornelia Petrușca* (deținătoarele titlului), *Crista Szocs — Ana Petrescu, Ildico Grozăvescu — Florica Neguțoiu, Petre Purje — Cristu Vînătoru, Ilie Băiaș — Iosif Tismănaru* (medalia de argint în 1970) și *Gheorghe Silvestru — Ion Micoroiu.*

★

Iată și clasamentele oficiale ale întrecerilor pe echipe: FEMININ: *1. România 2568 p — nou record mondial* (Grozăvescu 407, Petrescu 429, Szöcs 436, Trandafir 468 — nou record mondial, Neguțoiu 411, Petrușca 417), 2. Iugoslavia 2530, 3. Cehoslovacia 2514, 4. Ungaria 2495, 5. R.D.G. 2492, 6. R.F.G. 2450, 7. Austria 2450. MASCULIN: 1. R.D.G. 5581, 2. R.F.G. 5555, 3. Iugoslavia 5553, 4. Ungaria 5501, 5. Austria 5489, 6. România 5465, 7. Cehoslovacia 5430, 8. Italia 5244, 9. Suedia 5124, 10. Elveția 5050, 11. Franța 4981.

★

În continuare programul mondialelor prevede, miercuri și joi întrecerile la perechi; vineri, turneul individual. Reamintim că titlul la individual se decerne acelui sportiv, care la toate cele trei confruntări (echipe, perechi și individual) a obținut cele mai bune rezultate.

*Iată rezultatele cu care echipa noastră feminină a cucerit titlul suprem la ultimele patru ediții ale C.M.:*

**1966 — București — 2483 p d**
**1968 — Linz — 2506 p d (nou record mondial)**
**1970 — Bolzano — 2485 p d**
**1972 — Split — 2568 p d (nou record mondial).**

## FL. GHEORGHIU LA LAS PALMAS

**LAS PALMAS,** 30 (Agerpres). — În singura partidă decisă din prima rundă a turneului internațional de șah de la Las Palmas, marele maestru român Florin Gheorghiu (cu piesele albe) l-a învins în 40 de mutări pe spaniolul Augusto Menvielle. A fost consemnată remiză în partidele: Benko (S.U.A.) — Larsen (Danemarca), Bronstein (U.R.S.S.) — Medina (Spania), Dominguez (Spania) — Visier (Spania), Tatai (Italia) — Pomar (Spania), Andersson (Suedia) — Lehmann (R. F. a Germaniei) și Huguest (Franța) — Valcarel (Spania). Partida dintre marii maeștri Vasili Smislov (U.R.S.S.) și Lajos Portisch (Ungaria) s-a întrerupt la mutarea a 40-a.

## ÎNFUZIA DE TINERET A DECIS VICTORIA ECHIPEI RAPID

*Gabriela Ciocan a manifestat o puternică revenire de formă față de un trecut deloc îndepărtat. În imagine, pasează din săritură, urmărită îndeaproape de Dorina Șuliman. Fază din meciul Politehnica — Rapid (58—52)*
**Foto: DRAGOȘ NEAGU**

*(Urmare din pag. 1)*

**bados și Ecaterina Șavu au fost destul de multă vreme bolnave; Ileana Gugiu a fost suspendată în partea finală a campionatului din cauza unui gest rar întîlnit pe terenul de sport: refuz de a intra pe teren într-un meci decisiv).** În aceste condiții, misiunea antrenorului **Grigore Costescu** a fost extrem de dificilă și, în ciuda eforturilor lăudabile ale întregii echipe, Politehnica a ratat locurile unu și doi la care aspira din startul întrecerii. Desigur, însă, eșecul (pentru că locul trei este, pentru Politehnica, un eșec) va da de gîndit și va impune unele măsuri, dintre care întărirea lotului (în campionatul încheiat prof. Grigore Costescu s-a bazat doar pe cinci-șase jucătoare, ceea ce este foarte puțin pentru o formație pretendentă la titlu) o considerăm esențială.

**Crișul Oradea** a debutat cu stîngul în ediția 1971—1972 a diviziei A și, după primul tur, era candidată la retrogradare. Odată, însă, cu venirea la conducerea tehnică a antrenorului **Florian Andor,** lucrurile s-au schimbat radical și, datorită capacității acestuia și pasiunii jucătoarelor pentru baschet, Crișul a păsit pe fiecare treaptă pînă la calificarea în turneul final, ceea ce este o performanță remarcabilă. Dar și la Crișul este necesară completarea lotului. Cunoscînd, rezervele de tinere jucătoare de care dispune orașul de pe Crișul Repede, centru cu veche și puternică tradiție în baschet, sîntem convinși că această problemă va fi rezolvată, poate chiar în toamna anului în curs.

### ȘI, ACUM, CAMPIONATUL EUROPEAN

În afara luptei propriu-zise pentru locurile fruntașe, ultimele turnee ale diviziei A (dintre care cel final a fost cel mai elocvent) **au prilejuit și verificarea baschetbaliștelor vizate să ne reprezinte țara la campionatul european ce se va desfășura, în luna octombrie a acestui an, în Bulgaria. Și, sub acest aspect, trebuie spus că majoritatea lor au corespuns așteptărilor, chiar și în condițiile intenselor solicitări fizice și psihice impuse de pasionantele dispute ale campionatului.** Ne referim, de pildă, la **Suzana Szabados, Gabriela Ciocan** (Politehnica), **Gabriela Nicola, Doina Prăzaru** (cu totul remarcabil saltul calitativ făcut de această tînără jucătoare în numai un an de pregătire la nivel de divizia A), **Maria Roșianu, Doina Stancu** (Rapid), **Angelica Tita, Doina Iftimie** (din păcate, accidentul suferit o va ține departe de terenul de sport cîteva luni), **Viorica Balai** (I.E.F.S.), **Diana Mihalic** (Sănătatea Satu Mare), **Viorica Boca** (Crișul Oradea). Alte jucătoare, printre care **Suzana Czege** (Crișul), **Bogdana Diaconescu, Rodica Goian** (Universitatea Timișoara), **Ecaterina Vigh** (I.E.F.S.) au manifestat o formă constant bună și s-au impus pentru a fi selecționate, dar unele, pe care se punea bază, au dezamăgit, pierzînd din șansele de a face parte din lotul național **(Ana Popov, Eugenia Salcu, Clara Szabo** de la I.E.F.S., **Floarea Anca** de la A.S.A. Cluj, **Ana Grosskopf** și **Cisela Schnebli** de la Universitatea Timișoara).

Așadar, un examen după care „absolventele" vor începe cu adevărat pregătirea pentru campionatul european. O misiune extrem de grea, o muncă, poate, uneori istovitoare și chiar descurajatoare, dar cu un țel pentru care adevăratul sportiv nu trebuie să precupețească nici un efort, fiind capabil de sacrificii. Este ceea ce așteptăm de la lotul reprezentativ de baschet, pe care-l dorim pe o poziție de onoare la campionatul european.

## ROLAND GARROS '72 ÎN A DOUA SĂPTĂMÎNĂ

PARIS 30 — În campionatele internaționale de tenis ale Franței, care au loc la Roland Garros, cehoslovacul Jan Kodes l-a învins cu scorul de 6—4, 6—2, 6—4 pe australianul B. Phillips Moore, iar H. Solomon (S.U.A.) l-a eliminat pe Vilas (Argentina): 2—6, 8—10, 6—3, 6—2, 6—1. Proisy (Franța) a dispus cu 6—4, 1—6, 6—2, 6—3 de Ian Fletcher (Australia), italianul Panatta l-a eliminat pe americanul Roy Moor cu 6—0, 7—9, 6—2, 6—2, iar spaniolul Gimeno a cîștigat la americanul Graebner cu 6—3, 5—7, 6—2, 6—1.

La dublu mixt perechea Năstase-Casals a obținut victoria cu 6—1, 6—4 la Teeguarden (S.U.A.)-Koch (Brazilia).

**Rezultate înregistrate în proba de simplu feminin: Morozova (U.R.S.S.) — Rossouw (R.S.A.) 6—2, 6—6; Goolagong (Australia) — Melville (Australia) 6—2, 6—3; Durr (Franța) — Overton (S.U.A.)** 6—3, 7—5; Molesworth (Anglia) — Dalton (Australia) 6—2, 6—2.

Iată și cîteva rezultate mai importante înregistrate în proba de dublu masculin: Hewitt, McMillan (R.S.A.) — Parun (Noua Zeelandă), Barclay (Franța) 7—5, 6—1; Kodes, Kukal (Cehoslovacia) — Estep (S.U.A.), Ryan (R.S.A.) 6—1, 6—1; Connors, Gorman (S.U.A.) — Dibley, Masters (Australia) 4—6, 6—3, 7—5; Gimeno, Munoz (Spania) — Hombergen, Mignot (Belgia) 6—2, 6—8, 6—4.

### TENISMENI ROMÂNI PESTE HOTARE

**La sfîrșitul acestei săptămîni, tinerii tenismeni Gabriel Neacșu, Dan Nemeș, Adrian Roșianu și Octavian Vilciolu participă la turneul internațional pentru juniori de la Torun (Polonia). Lotul este însoțit de antrenorul G. Bosch.**

## ECHIPELE DE LUPTE ALE ROMÂNIEI AU PLECAT IERI LA BALCANIADĂ

La Salonic vor avea loc, în zilele de 2, 3 și 4 iunie, întrecerile Balcaniadei de lupte greco-romane și libere. Iată cele două echipe de tineret ale României care au plecat ieri, cu autocarul în Grecia: cat. semimuscă — **Ion Gibu** și **Gheorghe Ștefan;** cat. muscă — **Mircea Neagu** și **I. Arapu;** cat. cocoș — **Mihai Boțilă** și **Florian Moț;** cat. pană — **Tiberiu Horvath** și **Petrone Androne;** cat. semiușoară — **Adrian Popa** și **Emilian Cristian;** cat. ușoară — **Victor Prențu** și **Gheorghe Paraschiv;** cat. semimijlocie — **Iosif Bender** și **Ion Dumitru;** cat. mijlocie — **Dumitru Manea** și **Vasile Țigănaș;** cat. semigrea — **Zoltan Csillag** și **St. Morcov;** cat. grea — **Roman Codreanu** și **Ladislau Simon,** primii de la fiecare categorie sînt componenții echipei de lupte greco-romane, iar secunzii, ai celei de libere. Antrenori — **Dumitru Cue** și respectiv, **Vasile Pătrașcu.**

## TELEX ● TELEX ● TELEX ● TELEX ● TELEX

**În cadrul concursului atletic de la Modesto (California),** sprinterul Jean Louis Ravelomanantsoa (Republica Malgașă) a cîștigat cursa de 100 m cu 10.2. Aruncarea ciocanului a revenit americanului George Frenn — 70.43 m. iar cea de aruncarea suliței compatriotului său Fred Luke — 80.95 m. În proba de aruncarea discului cîștigată de sud-africanul John van Reenen cu 64,97 m. „veteranul" american Jay Silvester s-a situat pe locul 8 cu un rezultat modest: 57,71 m. În cursa feminină de 100 m. atleta engleză Anita Neal — 11,4 a întrecut-o pe americana Barbara Ferrell — 11,5. Martha Watson (SUA) și-a adjudecat victoria la săritura în lungime cu 6,55 m.

■

**Cu prilejul unui concurs care a avut loc la Varșovia,** cunoscutul atlet polonez Vladislaw Komar a stabilit un nou record național în proba de aruncarea greutății cu performanța de 20,90 m.

■

**Pe circuitul de la Nuerburgring,** în prezența a 70 000 de spectatori, s-a desfășurat clasica cursă automobilistică de „1 000 km", contînd pentru campionatul mondial al constructorilor. Victoria a revenit echipajului Ronnie Peterson (Suedia) — Tim Schenken (Australia), pe o mașină „Ferrari", cu timpul de 6h 01:40,2 — medie orară 166,700 km. Pe locurile următoare: Brian Redman (Anglia) — Arturo Merzario (Italia) pe „Ferrari", Helmut Marko (Austria) — Andrea de Adamich (Italia) pe „Alfa Romeo" și Derek Bell (Anglia) — Gijs van Lennep (Olanda) pe „Ford".

■

**Cea de-a 9-a etapă a Turului ciclist al Italiei,** disputată pe circuitul Peloritani, din apropiere de Messina, a fost cîștigată de rutierul belgian Albert Van Vlieberghe, care a parcurs 110 km în 3h 09:09. În același timp cu învingătorul a fost cronometrat un pluton în care se aflau favoriții competiției. În clasamentul general individual continuă să conducă belgianul Eddy Merckx urmat la 16 sec. de suedezul Pettersson și la 1:37 de spaniolul Fuente.

**A început Turul ciclist al Angliei, rezervat amatorilor.** Primul a trecut linia de sosire Jo de Boer (Olanda), care a parcurs distanța Brighton — Swindon (169 km) în 4h 19:35. Pe locul doi s-a clasat polonezul Jozef Kaczmarek, urmat de englezul Doug Dailey.

■

**Tradiționala competiție internațională automobilistică „Raliul Acropole"** s-a încheiat la Atena cu victoria sportivului suedez Haakon Lindberg, care a concurat pe o mașină „Fiat — 124 Spyder Sport". Pe locurile următoare s-au clasat, în ordine, finlandezul S. Lampinen pe „Lancia Fulvia", vest-germanul A. Warmbold pe „BMW", italianul L. Trombotto pe „Fiat — 124 Spyder Sport", englezul T. Fall pe „BMW" etc. Traseul deosebit de dificil al cursei, care a măsurat 3 600 km. a făcut ca din cele 101 echipaje care au luat startul, numai 17 să termine competiția.

■

**Echipa masculină de baschet a Cehoslovaciei** și-a continuat turneul în Japonia, jucînd din nou la Tokio cu reprezentativa țării. Oaspeții au obținut victoria cu scorul de 64—54 (35—32). În meciul următor, baschetbaliștii cehoslovaci vor evolua la Sapporo.

■

**La Copenhaga, s-au întîlnit, într-un meci internațional** amical de handbal, reprezentativele masculine ale Ungariei și Danemarcei. Handbaliștii maghiari au terminat învingători cu scorul de 22—20 (11—9).

■

**Învingînd cu scorul de 3—1 selecționata Guatemalei,** echipa de fotbal a Mexicului **s-a calificat** pentru turneul final al **J.O. de la München.** În grupa preliminară, America de Nord, America Centrală și regiunea Caraibilor, echipa Mexicului a ocupat primul loc cu 5 p, urmată de **S.U.A. — 7 p.** Ambele echipe au obținut calificarea. Tot în cadrul preliminariilor olimpice, la Tunis, în meci retur **Tunisia a dispus de Mali cu 4—0.** În primul joc, disputat la Bamako, echipa Tunisiei a cîștigat cu 2—0. În această grupă s-a calificat echipa Marocului.

ASTĂZI, LA ROTTERDAM: A XVII-a FINALĂ A C. C. E.

## AJAX (MULTICAMPIOANA PREZENTULUI) — INTERNAZIONALE (MULTICAMPIOANA TRECUTULUI)

### — *În Olanda, în orele dinaintea marelui meci*

**AMSTERDAM (prin telefon de la trimisul nostru).**

La Amsterdam e frig și plouă. Vîntul rece învolburează apa canalelor. Soarele e un oaspete rar — cîteva minute pe zi —, cînd reușește să apară printre valurile de nori negri care curg fără întrerupere dinspre Marea Nordului. Și totuși, sub umbrelele negre ale bărbaților și cele transparente ale femeilor, se ascund chipuri vesele, pentru că, în aceste zile, Ajax este soarele Amsterdamului. Prin baruri și restaurante, în holurile cinematografelor, la **„Cafeneaua artiștilor"** din **Leidseplein,** se reia mereu refrenul cîntărețului **Willi Alperti** care a spus, între un whisky și o cafea, că miercuri, la Rotterdam, **„Stephan Covaci va dirija Ajax trilogy"** — aluzie directă la cel de-al treilea titlu al anului pe care echipa din Amsterdam îl atacă în orașul lui Feyenoord.

Ce face Ajax?

Am avut șansa să-i revăd pe Cruyff, Keizer et compania sîmbătă seara, în Belgia, la Anvers, fief-ul lui Dan Coe. Ajax a jucat acolo un ultim meci de pregătire înainte de finala de la Rotterdam. Partener: a doua echipă divizionară a orașului, Beerschot. Un meci ușor (3—2 pentru Ajax), cu goluri semnate de Keizer, Neeskens și Muhren.

Meciul s-a terminat la 10 seara. La miezul nopții, fotbaliștii olandezi se aflau în centrul Amsterdamului, după un adevărat raliu pe autostrada inundată de ploaie.

Duminică, jucătorii au fost liberi, iar eu am avut timp să descifrez cîte ceva din cele opt pagini consacrate finalei în ziarul „Het Parool".

Pe prima pagină, un articol mare, cu titlul: **„Eu atac, voi urmați-mă!"** Cuvintele aparțin lui Ștefan Covaci și au o istorie a lor. După cucerirea campionatului, jucătorii au vrut să scadă tempo-ul pentru a se limita la finala cu Internazionale. Cronicarii olandezi sînt de părere că „strigătul de luptă" al lui Covaci a stimulat energiile pentru cîștigarea „Cupei Olandei". Pe pagina a doua, un mare articol consacrat lui Ajax 1972, cu un titlu sugestiv: **„Popularitеit Ajax steeg met Covaci" (popularitatea lui Ajax a crescut cu Covaci).** În sfîrșit, a treia pagină, e consacrată integral arbitrului finalei, francezul **Robert Héliès.** Reporterul olandez **Philippe Freriks** a fost special **în Franța** pentru acest reportaj. Nu lipsește nici fotografia din albumul lui Héliès, în care acesta, fost portar la Saint Etienne, se află, în formație, alături de coechipierul său olandez de pe timpuri **Kees Rijvers.**

Optimismul formidabil al publicului din Amsterdam se datorează jocului din ultima etapă a campionatului, cînd Ajax a cîștigat cu 12—1 meciul cu Vitesse. La repriză era doar 4—0. În timpul pauzei, suporterii cei mai înflăcărați ai lui Ajax au început să scandeze frenetic: **„hun-dred, hun-dred, hun-dred",** cerînd echipei să realizeze suta de goluri. La reluare, Ajax care avea 96 de goluri înscrise, a început marea cursă de urmărire pentru satisfacerea suporterilor săi. În mai puțin de un sfert de oră scorul s-a ridicat la 7—0: Ajax înscrisese 99 de goluri. În acest moment, însă, jucătorii au fost cuprinși de frenezia înscrierii golului nr. 100 și, așa cum se întîmplă întotdeauna, golul mult visat a întîrziat timp de 10 minute. La capătul acestor 10 minute, **Muhren** a înscris golul **100** al campionatului, în delirul tribunelor. (Să notăm faptul că Muhren este și fericitul fotbalist care a înscris golul 1 000 din istoria lui Ajax). După înscrierea golului 100, tribunele au început să scandeze: **„tin-ka, tin-ka, tin-ka",** — un diminutiv al lui zece. Înaintașii lui Ajax au răspuns și de data asta apelului suporterilor lor. Apoi, această cursă de urmărire a continuat cu un nou strigăt care cerea duzina. Așa s-a încheiat acest meci de pomină din istoria lui Ajax, meci după care Covaci a declarat: **„E poate pentru prima oară că am scăpat frînele echipei mele".**

Bineînțeles, acest optimism exacerbat al suporterilor nu se prea potrivește cu luciditatea lui Covaci. El spunea aseară: **„Această finală cu Internazionale nu se poate compara cu galopul de sănătate realizat de Ajax pe Wembley în compania lui Panathinaikos. Internazionale e o vulpe bătrînă care a învățat întreaga Europă arta de a nu primi gol. Misiunea noastră e cu atît mai grea cu cît sîntem favoriți, fiind obligați la atac. Și, după cum se știe, nimeni mai bine ca Burgnich, Facchetti și Bertini nu cunoaște arta tăierii tuturor aripilor adverse. I-am auzit pe trimișii ziarelor italiene discutînd în jurul unui singur subiect: Cui îi va reveni, dintre apărătorii italieni, sarcina de a-i marca la milimetru pe Cruyff și Keizer. Sper, desigur, în victorie. În fond, cartea noastră de vizită îmi dă dreptul la această speranță. Nici o echipă n-a reușit să ne învingă, deși am avut pe parcurs titani de calibrul lui Arsenal și Benfica".**

În aceste ore, bursa biletelor a căpătat cursuri neverosimile. În bistroul **„Ooster Bar",** ținut de tatăl lui **Piet Keizer,** povestea cineva că a asistat la o tranzacție incredibilă: 200 de guldeni pentru un bilet! Suporterii lui Ajax sînt nemulțumiți de faptul că li s-au repartizat doar 16 000 de bilete, adică un număr egal cu biletele rezervate pentru Internazionale. Restul de 33 000 de bilete a fost preluat de Federația Olandeză de Fotbal, care a argumentat că are nevoie de această cotă uriașă pentru a-și satisface obligațiile sale față de... Europa.

Acum o săptămînă, Covaci a văzut pe San Siro meciul Inter—Mantova. El e de părere că echipa milaneză rămîne un team foarte puternic. Mi-a mărturisit, însă, că una din șansele lui Ajax este o oarecare îmbătrînire a stilului lui Internazionale. **„Acolo, pe San Siro,** spunea Covaci, **în timp ce mă aflam în tribuna oficială am avut o ușoară strîngere de inimă. Conducătorii lui Inter pe care-i știam bărbați în toată puterea acum opt ani în timpul jocurilor cu Dinamo, mi s-au părut foarte bătrîni. Nu este exclus ca și Inter să fi îmbătrînit, deși asprimea extraordinară a lui Bertini, rezistența de maratonist a lui Bedin, jocul seniorial al lui Mazzola, și forța de șoc a lui Boninsegna oferă destule atuuri fostei echipe ale lui Helenio Herrera".**

La ora cînd scriu aceste rînduri, steagurile lui Ajax au început să străbată străzile Amsterdamului, deși pînă la ora meciului mai sînt 24 de ore. Prin parcuri, în ciuda ploii, copiii în ghete de fotbal cu crampoane și tricouri colorate dispută meciuri cu o duritate incredibilă. Acum o oră, fratele lui **Johann Cruyff** i-a adus lui **Ștefan Covaci** o frumoasă minge de fotbal pe care antrenorul nostru vrea să o ofere finalei „Cupei României".

O ultimă noutate: trecînd prin fața magazinului Philips, am auzit la megafon un cîntec care m-a oprit pe loc. Cîntecul se numește „Covaci". E un fel de marș sportiv în care se vorbește despre **„antrenorul român cel scund care știe să ridice campioni".**

**Ioan CHIRILĂ**

### „DOCUMENTARUL" FINALEI

**Formațiile:**

**AJAX: Stuy (1) — Suurbier (3), Hulshoff (4), Blankenburg (12), Krol (5) — Haan (15), Neeskens (7), Muhren (9). — Swart (8), Cruyff (14), Keizer (11).**

**Cifrele sînt oferite de antrenorul Ștefan Covaci în exclusivitate pentru telespectatorii din România.**

**INTERNAZIONALE:** Vieri (1) — Belugi (2), Giubertorni (4), Burgnich (6), Facchetti (3), — Bedin (5), Mazzola (10), Bertini (8) — Jair (7), Boninsegna (9), Frustaluppi (11).

ARBITRU: Robert Helies (Franța).

Cele 16 precedente cupe ale campionilor din **Europa** au fost cîștigate de: **Real Madrid** (6 cupe), **Benfica, Internazionale** și **Milan** (cîte 2 cupe), **Celtic, Manchester U., Feyenoord, Ajax** (cîte o cupă).

În caz de egalitate și după prelungiri, finala se rejoacă la 2 iunie, tot la Rotterdam, sub arbitrajul lui **Robert Wurtz** (Franța), unul dintre tușierii meciului de astăzi.

Transmisiunea televizată a finalei de la **Rotterdam** va începe la ora 22.20.

Redacția și administrația: București, str. Vasile Conta nr. 16; telefoane: centrală 11.10,05, secția corespondenți 11.51.09, interurban 72 și 286; telex: sportrom buc. 180, Tiparul „I. P. „Informația", București 40.368